Mestský úrad v Trenčíne

Mestské zastupiteľstvo
v Trenčíne

V Trenčíne dňa 15.04.2026

Návrh
na prenájom nehnuteľností vo vlastníctve Mesta Trenčín
v zmysle § 9aa ods. 2 písm. e) zákona č. 138/1991 Zb. v z.n.p.,
za účelom zriadenia letných terás na území mesta Trenčín

Predkladá:
Ing. Gabriela Vanková
vedúca útvaru majetku mesta

Návrh na uznesenie:
na osobitnej prílohe

Spracovali:
Ing. Gabriela Vanková
vedúca útvaru majetku mesta

Andrea Fraňová
útvar majetku mesta

Zodpovedná osoba:
Andrea Fraňová
útvar majetku mesta

Vypracované dňa 26.03.2026

Mestské zastupiteľstvo v Trenčíne na svojom zasadnutí konanom dňa 15.04.2026

schvaľuje

A /

1) v zmysle § 9 ods. 1 písm. c) zákona č. 138/1991 Zb. o majetku obcí v z.n.p. v spojení so Zásadami hospodárenia a nakladania s majetkom mesta Trenčín, **spôsob prenechania nehnuteľného majetku** – **plochy v k.ú. Trenčín** nachádzajúcej sa na pozemku CKN parc.č. 3271/5 zastavaná plocha a nádvorie o výmere 11 m2, zapísanom na LV č. 1 ako vlastník Mesto Trenčín v podiele 1/1-ina, **do nájmu** pre **Hookah House, s.r.o.**, za účelom umiestnenia letnej terasy pred objektom prevádzky *Hookah House*, na Hviezdoslavovej ulici 10 v Trenčíne, na dobu určitú 5 rokov s účinnosťou odo dňa nasledujúceho po dni, v ktorom bude zmluva zverejnená, za cenu nájmu vo výške 0,20 €/m2 a deň; počas doby nájmu bude nájomca predmet nájmu za účelom umiestnenia letnej terasy oprávnený užívať vždy len v termíne od 01.04. do 30.09. príslušného kalendárneho roka, s výnimkou roku 2026, a za toto obdobie je povinný uhradiť aj nájomné, za nasledovných podmienok:

- nájomca sa zaväzuje predmet nájmu užívať na určený účel v súlade s nájomnou zmluvou, VZN č. 12/2013 o podmienkach zriaďovania o prevádzkovania terás na území mesta Trenčín (ďalej len „VZN 12/2013“) a ostatnými všeobecne záväznými právnymi predpismi
- nájomca je oprávnený zariadenie a všetky súčasti letnej terasy umiestniť na predmet nájmu vždy najskôr 01.04. v danom kalendárnom roku, nie však skôr ako v deň nadobudnutia právoplatnosti povolenia o zvláštnom užívaní pozemnej komunikácie
- nájomca je oboznámený so skutočnosťou, že počas trvania doby nájmu môže byť na predmete nájmu alebo v jeho okolí realizovaná investičná akcia prenajímateľa a/alebo stavebné, rekonštrukčné práce tretích osôb (najmä nie však výlučne vlastníkov a prevádzkovateľov sietí), ktoré môžu obmedziť alebo znemožniť užívanie predmetu nájmu na určený účel; nájomca v takomto prípade, nie je povinný za obdobie, kedy dôjde k takémuto obmedzeniu alebo znemožneniu užívania predmetu nájmu platiť nájomné, resp. jeho časť zodpovedajúcu výmere plochy obmedzeného užívania predmetu nájmu; toto obmedzenie alebo znemožnenie užívania predmetu nájmu nemá vplyv na dobu trvania nájomnej

zmluvy; nájomca v tomto prípade zároveň nemá nárok požadovať od prenajímateľa akékoľvek finančné kompenzácie za obmedzenie alebo prerušenie užívania predmetu nájmu

- v prípade plánovanej investičnej akcie prenajímateľa podľa predchádzajúceho bodu je prenajímateľ oprávnený vyzvať nájomcu na uzatvorenie dodatku k tejto zmluve, predmetom ktorého bude úprava práv a povinností zmluvných strán po dobu trvania investičnej akcie; v prípade, ak nájomca nebude súhlasiť s uzatvorením takéhoto dodatku, je prenajímateľ oprávnený od tejto zmluvy odstúpiť
- nájomca je oboznámený so skutočnosťou, že počas trvania doby nájmu môže byť v okolí predmetu nájmu poriadaný trh alebo iné verejné kultúrne podujatie organizované prenajímateľom alebo tretími osobami, ktoré môžu obmedziť alebo znemožniť užívanie predmetu nájmu na určený účel; v prípade, ak na základe rozhodnutia cestného správneho orgánu alebo iného príslušného orgánu bude nájomca dočasne obmedzený v užívaní predmetu nájmu (a to v celom rozsahu alebo časti predmetu nájmu) počas konania trhov a iných verejných kultúrnych podujatí, po dobu kratšiu ako 5 po sebe nasledujúcich dní, nemá nárok na zľavu alebo vrátenie alikvotnej časti nájomného; nájomca v tomto prípade zároveň nemá nárok požadovať od prenajímateľa akékoľvek finančné kompenzácie za obmedzenie alebo prerušenie užívania predmetu nájmu
- ak nájomca v lehote najneskôr do 30. 5. kalendárneho roka nebude mať právoplatné rozhodnutie o povolení zvláštneho užívania pozemnej komunikácie, prípadne rozhodnutie/stanovisko stavebného úradu potrebné pre užívanie predmetu nájmu na dohodnutý účel, má prenajímateľ právo od zmluvy odstúpiť
- ak počas doby užívania predmetu nájmu stratí právoplatnosť rozhodnutie príslušného cestného správneho orgánu o povolení zvláštneho užívania pozemnej komunikácie pred uplynutím doby zvláštneho užívania pozemnej komunikácie, na ktorú bolo vydané, má prenajímateľ právo od zmluvy odstúpiť

ako prípad hodný osobitného zreteľa

Odôvodnenie:

Ide o plochu nachádzajúcu sa na Hviezdoslavovej ulici 10 v Trenčíne, pred objektom prevádzky *Hookah House*. Žiadateľ splnil podmienky vyplývajúce zo Všeobecne záväzného nariadenia Mesta Trenčín č. 12/2013 o podmienkach zriaďovania

a prevádzkovania terás na území mesta Trenčín, t.z. podal žiadosť o zvláštne užívanie pozemných komunikácií za účelom zriadenia letnej terasy spolu s príslušnými prílohami a uhradil správny poplatok podľa platného právneho predpisu. Zároveň bolo zriadenie tejto letnej terasy prerokované odbornými útvarmi Mestského úradu v Trenčíne, Okresným dopravným inšpektorátom v Trenčíne a Krajským pamiatkovým úradom Trenčín. Cena nájmu je stanovená v súlade so Zásadami hospodárenia a nakladania s majetkom mesta Trenčín. Ide o novú letnú terasu.
Zámer prenechať nehnuteľný majetok vo vlastníctve Mesta Trenčín do nájmu podľa § 9aa ods. 2 písm. e) bod 1. zákona č. 138/1991 Zb. o majetku obcí v znení neskorších predpisov bol zverejnený na úradnej tabuli Mesta Trenčín, na webovej stránke Mesta Trenčín a iným vhodným spôsobom (facebook Mesta Trenčín) na dobu 15 dní odo dňa 30.03.2026.

2) v zmysle § 9aa ods. 2 písm. e) zákona č. 138/1991 Zb. o majetku obcí v z.n.p. v spojení s článkom 4 ods. 4 písm. d) a ods. 6 písm. d) bod IV) Zásad hospodárenia a nakladania s majetkom mesta Trenčín (www.trencin.sk/samosprava/transparentny-trencin/smernice-a-dokumenty)**, prenájom nehnuteľného majetku** – **plochy v k.ú. Trenčín** nachádzajúcej sa na pozemku CKN parc.č. 3271/5 zastavaná plocha a nádvorie o výmere 11 m2, zapísanom na LV č. 1 ako vlastník Mesto Trenčín v podiele 1/1-ina, pre **Hookah House s.r.o.**, za účelom umiestnenia letnej terasy pred objektom prevádzky *Hookah House*, na Hviezdoslavovej ulici 10 v Trenčíne, na dobu určitú 5 rokov s účinnosťou odo dňa nasledujúceho po dni, v ktorom bude zmluva zverejnená, za cenu nájmu vo výške 0,20 €/m2 a deň; počas doby nájmu bude nájomca predmet nájmu za účelom umiestnenia letnej terasy oprávnený užívať vždy len v termíne od 01.04. do 30.09. príslušného kalendárneho roka, s výnimkou roku 2026, a za toto obdobie je povinný uhradiť aj nájomné, za nasledovných podmienok:

- nájomca sa zaväzuje predmet nájmu užívať na určený účel v súlade s nájomnou zmluvou, VZN č. 12/2013 o podmienkach zriaďovania o prevádzkovania terás na území mesta Trenčín (ďalej len „VZN 12/2013“) a ostatnými všeobecne záväznými právnymi predpismi
- nájomca je oprávnený zariadenie a všetky súčasti letnej terasy umiestniť na predmet nájmu vždy najskôr 01.04. v danom kalendárnom roku, nie však skôr ako

v deň nadobudnutia právoplatnosti povolenia o zvláštnom užívaní pozemnej komunikácie

- nájomca je oboznámený so skutočnosťou, že počas trvania doby nájmu môže byť na predmete nájmu alebo v jeho okolí realizovaná investičná akcia prenajímateľa a/alebo stavebné, rekonštrukčné práce tretích osôb (najmä nie však výlučne vlastníkov a prevádzkovateľov sietí), ktoré môžu obmedziť alebo znemožniť užívanie predmetu nájmu na určený účel; nájomca v takomto prípade, nie je povinný za obdobie, kedy dôjde k takémuto obmedzeniu alebo znemožneniu užívania predmetu nájmu platiť nájomné, resp. jeho časť zodpovedajúcu výmere plochy obmedzeného užívania predmetu nájmu; toto obmedzenie alebo znemožnenie užívania predmetu nájmu nemá vplyv na dobu trvania nájomnej zmluvy; nájomca v tomto prípade zároveň nemá nárok požadovať od prenajímateľa akékoľvek finančné kompenzácie za obmedzenie alebo prerušenie užívania predmetu nájmu
- v prípade plánovanej investičnej akcie prenajímateľa podľa predchádzajúceho bodu je prenajímateľ oprávnený vyzvať nájomcu na uzatvorenie dodatku k tejto zmluve, predmetom ktorého bude úprava práv a povinností zmluvných strán po dobu trvania investičnej akcie; v prípade, ak nájomca nebude súhlasiť s uzatvorením takéhoto dodatku, je prenajímateľ oprávnený od tejto zmluvy odstúpiť
- nájomca je oboznámený so skutočnosťou, že počas trvania doby nájmu môže byť v okolí predmetu nájmu poriadaný trh alebo iné verejné kultúrne podujatie organizované prenajímateľom alebo tretími osobami, ktoré môžu obmedziť alebo znemožniť užívanie predmetu nájmu na určený účel; v prípade, ak na základe rozhodnutia cestného správneho orgánu alebo iného príslušného orgánu bude nájomca dočasne obmedzený v užívaní predmetu nájmu (a to v celom rozsahu alebo časti predmetu nájmu) počas konania trhov a iných verejných kultúrnych podujatí, po dobu kratšiu ako 5 po sebe nasledujúcich dní, nemá nárok na zľavu alebo vrátenie alikvotnej časti nájomného; nájomca v tomto prípade zároveň nemá nárok požadovať od prenajímateľa akékoľvek finančné kompenzácie za obmedzenie alebo prerušenie užívania predmetu nájmu
- ak nájomca v lehote najneskôr do 30. 5. kalendárneho roka nebude mať právoplatné rozhodnutie o povolení zvláštneho užívania pozemnej komunikácie,

prípadne rozhodnutie/stanovisko stavebného úradu potrebné pre užívanie predmetu nájmu na dohodnutý účel, má prenajímateľ právo od zmluvy odstúpiť

- ak počas doby užívania predmetu nájmu stratí právoplatnosť rozhodnutie príslušného cestného správneho orgánu o povolení zvláštneho užívania pozemnej komunikácie pred uplynutím doby zvláštneho užívania pozemnej komunikácie, na ktorú bolo vydané, má prenajímateľ právo od zmluvy odstúpiť

Celková cena nájmu predstavuje 402,60 €

Odôvodnenie:

Ide o plochu nachádzajúcu sa na Hviezdoslavovej ulici v Trenčíne, pred objektom prevádzky *Hookah House*. Žiadateľ splnil podmienky vyplývajúce zo Všeobecne záväzného nariadenia Mesta Trenčín č. 12/2013 o podmienkach zriaďovania a prevádzkovania terás na území mesta Trenčín, t.z. podal žiadosť o zvláštne užívanie pozemných komunikácií za účelom zriadenia letnej terasy spolu s príslušnými prílohami a uhradil správny poplatok podľa platného právneho predpisu. Zároveň bolo zriadenie tejto letnej terasy prerokované odbornými útvarmi Mestského úradu v Trenčíne, Okresným dopravným inšpektorátom v Trenčíne a Krajským pamiatkovým úradom Trenčín. Cena nájmu je stanovená v súlade so Zásadami hospodárenia a nakladania s majetkom mesta Trenčín. Ide o novú letnú terasu.

Zámer prenechať nehnuteľný majetok vo vlastníctve Mesta Trenčín do nájmu podľa § 9aa ods. 2 písm. e) bod 1. zákona č. 138/1991 Zb. o majetku obcí v znení neskorších predpisov bol zverejnený na úradnej tabuli Mesta Trenčín, na webovej stránke Mesta Trenčín a iným vhodným spôsobom (facebook Mesta Trenčín) na dobu 15 dní odo dňa 30.03.2026.

Lokalizácia pozemku	: k.ú. Trenčín, Hviezdoslavova ulica
Stanovisko VMČ Stred	: odporúča zo dňa 09.03.2026
Dopad na rozpočet	: príjem

B /

1) v zmysle § 9 ods. 1 písm. c) zákona č. 138/1991 Zb. o majetku obcí v z.n.p. v spojení so Zásadami hospodárenia a nakladania s majetkom mesta Trenčín, **spôsob prenechania nehnuteľného majetku** – **plochy v k.ú. Trenčín** nachádzajúcej sa na pozemku CKN parc.č. 3280 zastavaná plocha a nádvorie o výmere 20 m2, zapísanom na LV č. 1 ako vlastník Mesto Trenčín v podiele 1/1-ina, **do nájmu** pre **ZELIREND s.r.o.**, za účelom umiestnenia letnej terasy pred objektom prevádzky *FRESH SNACK*, na Mierovom námestí 23 v Trenčíne, na dobu určitú 5 rokov s účinnosťou odo dňa nasledujúceho po dni, v ktorom bude zmluva zverejnená, za cenu nájmu vo výške 0,20 €/m2 a deň; počas doby nájmu bude nájomca predmet nájmu za účelom umiestnenia letnej terasy oprávnený užívať vždy len v termíne od 01.04. do 31.10. príslušného kalendárneho roka, s výnimkou roku 2026, a za toto obdobie je povinný uhradiť aj nájomné, za nasledovných podmienok:

- nájomca sa zaväzuje predmet nájmu užívať na určený účel v súlade s nájomnou zmluvou, VZN č. 12/2013 o podmienkach zriaďovania o prevádzkovania terás na území mesta Trenčín (ďalej len „VZN 12/2013“) a ostatnými všeobecne záväznými právnymi predpismi
- nájomca je oprávnený zariadenie a všetky súčasti letnej terasy umiestniť na predmet nájmu vždy najskôr 01.04. v danom kalendárnom roku, nie však skôr ako v deň nadobudnutia právoplatnosti povolenia o zvláštnom užívaní pozemnej komunikácie
- nájomca je oboznámený so skutočnosťou, že počas trvania doby nájmu môže byť na predmete nájmu alebo v jeho okolí realizovaná investičná akcia prenajímateľa a/alebo stavebné, rekonštrukčné práce tretích osôb (najmä nie však výlučne vlastníkov a prevádzkovateľov sietí), ktoré môžu obmedziť alebo znemožniť užívanie predmetu nájmu na určený účel; nájomca v takomto prípade, nie je povinný za obdobie, kedy dôjde k takémuto obmedzeniu alebo znemožneniu užívania predmetu nájmu platiť nájomné, resp. jeho časť zodpovedajúcu výmere plochy obmedzeného užívania predmetu nájmu; toto obmedzenie alebo znemožnenie užívania predmetu nájmu nemá vplyv na dobu trvania nájomnej zmluvy; nájomca v tomto prípade zároveň nemá nárok požadovať od prenajímateľa akékoľvek finančné kompenzácie za obmedzenie alebo prerušenie užívania predmetu nájmu

- v prípade plánovanej investičnej akcie prenajímateľa podľa predchádzajúceho bodu je prenajímateľ oprávnený vyzvať nájomcu na uzatvorenie dodatku k tejto zmluve, predmetom ktorého bude úprava práv a povinností zmluvných strán po dobu trvania investičnej akcie; v prípade, ak nájomca nebude súhlasiť s uzatvorením takéhoto dodatku, je prenajímateľ oprávnený od tejto zmluvy odstúpiť
- nájomca je oboznámený so skutočnosťou, že počas trvania doby nájmu môže byť v okolí predmetu nájmu poriadaný trh alebo iné verejné kultúrne podujatie organizované prenajímateľom alebo tretími osobami, ktoré môžu obmedziť alebo znemožniť užívanie predmetu nájmu na určený účel; v prípade, ak na základe rozhodnutia cestného správneho orgánu alebo iného príslušného orgánu bude nájomca dočasne obmedzený v užívaní predmetu nájmu (a to v celom rozsahu alebo časti predmetu nájmu) počas konania trhov a iných verejných kultúrnych podujatí, po dobu kratšiu ako 5 po sebe nasledujúcich dní, nemá nárok na zľavu alebo vrátenie alikvotnej časti nájomného; nájomca v tomto prípade zároveň nemá nárok požadovať od prenajímateľa akékoľvek finančné kompenzácie za obmedzenie alebo prerušenie užívania predmetu nájmu
- ak nájomca v lehote najneskôr do 30. 5. kalendárneho roka nebude mať právoplatné rozhodnutie o povolení zvláštneho užívania pozemnej komunikácie, prípadne rozhodnutie/stanovisko stavebného úradu potrebné pre užívanie predmetu nájmu na dohodnutý účel, má prenajímateľ právo od zmluvy odstúpiť
- ak počas doby užívania predmetu nájmu stratí právoplatnosť rozhodnutie príslušného cestného správneho orgánu o povolení zvláštneho užívania pozemnej komunikácie pred uplynutím doby zvláštneho užívania pozemnej komunikácie, na ktorú bolo vydané, má prenajímateľ právo od zmluvy odstúpiť

ako prípad hodný osobitného zreteľa

Odôvodnenie:

Ide o plochu nachádzajúcu sa na Mierovom námestí 23 v Trenčíne, pred objektom prevádzky *FRESH SNACK*. Žiadateľ splnil podmienky vyplývajúce zo Všeobecne záväzného nariadenia Mesta Trenčín č. 12/2013 o podmienkach zriaďovania a prevádzkovania terás na území mesta Trenčín, t.z. podal žiadosť o zvláštne užívanie pozemných komunikácií za účelom zriadenia letnej terasy spolu s príslušnými prílohami a uhradil správny poplatok podľa platného právneho

predpisu. Zároveň bolo zriadenie tejto letnej terasy prerokované odbornými útvarmi Mestského úradu v Trenčíne, Okresným dopravným inšpektorátom v Trenčíne a Krajským pamiatkovým úradom Trenčín. Cena nájmu je stanovená v súlade so Zásadami hospodárenia a nakladania s majetkom mesta Trenčín. Ide o novú letnú terasu.
Zámer prenechať nehnuteľný majetok vo vlastníctve Mesta Trenčín do nájmu podľa § 9aa ods. 2 písm. e) bod 1. zákona č. 138/1991 Zb. o majetku obcí v znení neskorších predpisov bol zverejnený na úradnej tabuli Mesta Trenčín, na webovej stránke Mesta Trenčín a iným vhodným spôsobom (facebook Mesta Trenčín) na dobu 15 dní odo dňa 30.03.2026.

2) v zmysle § 9aa ods. 2 písm. e) zákona č. 138/1991 Zb. o majetku obcí v z.n.p. v spojení s článkom 4 ods. 4 písm. d) a ods. 6 písm. d) bod IV) Zásad hospodárenia a nakladania s majetkom mesta Trenčín (www.trencin.sk/samosprava/transparentny-trencin/smernice-a-dokumenty)**, prenájom nehnuteľného majetku** – **plochy v k.ú. Trenčín** nachádzajúcej sa na pozemku CKN parc.č. 3280 zastavaná plocha a nádvorie o výmere 20 m2, zapísanom na LV č. 1 ako vlastník Mesto Trenčín v podiele 1/1-ina, pre **ZELIREND s.r.o.**, za účelom umiestnenia letnej terasy pred objektom prevádzky *FRESH SNACK*, na Mierovom námestí 23 v Trenčíne, na dobu určitú 5 rokov s účinnosťou odo dňa nasledujúceho po dni, v ktorom bude zmluva zverejnená, za cenu nájmu vo výške 0,20 €/m2 a deň; počas doby nájmu bude nájomca predmet nájmu za účelom umiestnenia letnej terasy oprávnený užívať vždy len v termíne od 01.04. do 31.10. príslušného kalendárneho roka, s výnimkou roku 2026, a za toto obdobie je povinný uhradiť aj nájomné, za nasledovných podmienok:

- nájomca sa zaväzuje predmet nájmu užívať na určený účel v súlade s nájomnou zmluvou, VZN č. 12/2013 o podmienkach zriaďovania o prevádzkovania terás na území mesta Trenčín (ďalej len „VZN 12/2013“) a ostatnými všeobecne záväznými právnymi predpismi
- nájomca je oprávnený zariadenie a všetky súčasti letnej terasy umiestniť na predmet nájmu vždy najskôr 01.04. v danom kalendárnom roku, nie však skôr ako v deň nadobudnutia právoplatnosti povolenia o zvláštnom užívaní pozemnej komunikácie
- nájomca je oboznámený so skutočnosťou, že počas trvania doby nájmu môže byť na predmete nájmu alebo v jeho okolí realizovaná investičná akcia prenajímateľa

a/alebo stavebné, rekonštrukčné práce tretích osôb (najmä nie však výlučne vlastníkov a prevádzkovateľov sietí), ktoré môžu obmedziť alebo znemožniť užívanie predmetu nájmu na určený účel; nájomca v takomto prípade, nie je povinný za obdobie, kedy dôjde k takémuto obmedzeniu alebo znemožneniu užívania predmetu nájmu platiť nájomné, resp. jeho časť zodpovedajúcu výmere plochy obmedzeného užívania predmetu nájmu; toto obmedzenie alebo znemožnenie užívania predmetu nájmu nemá vplyv na dobu trvania nájomnej zmluvy; nájomca v tomto prípade zároveň nemá nárok požadovať od prenajímateľa akékoľvek finančné kompenzácie za obmedzenie alebo prerušenie užívania predmetu nájmu

- v prípade plánovanej investičnej akcie prenajímateľa podľa predchádzajúceho bodu je prenajímateľ oprávnený vyzvať nájomcu na uzatvorenie dodatku k tejto zmluve, predmetom ktorého bude úprava práv a povinností zmluvných strán po dobu trvania investičnej akcie; v prípade, ak nájomca nebude súhlasiť s uzatvorením takéhoto dodatku, je prenajímateľ oprávnený od tejto zmluvy odstúpiť
- nájomca je oboznámený so skutočnosťou, že počas trvania doby nájmu môže byť v okolí predmetu nájmu poriadaný trh alebo iné verejné kultúrne podujatie organizované prenajímateľom alebo tretími osobami, ktoré môžu obmedziť alebo znemožniť užívanie predmetu nájmu na určený účel; v prípade, ak na základe rozhodnutia cestného správneho orgánu alebo iného príslušného orgánu bude nájomca dočasne obmedzený v užívaní predmetu nájmu (a to v celom rozsahu alebo časti predmetu nájmu) počas konania trhov a iných verejných kultúrnych podujatí, po dobu kratšiu ako 5 po sebe nasledujúcich dní, nemá nárok na zľavu alebo vrátenie alikvotnej časti nájomného; nájomca v tomto prípade zároveň nemá nárok požadovať od prenajímateľa akékoľvek finančné kompenzácie za obmedzenie alebo prerušenie užívania predmetu nájmu
- ak nájomca v lehote najneskôr do 30. 5. kalendárneho roka nebude mať právoplatné rozhodnutie o povolení zvláštneho užívania pozemnej komunikácie, prípadne rozhodnutie/stanovisko stavebného úradu potrebné pre užívanie predmetu nájmu na dohodnutý účel, má prenajímateľ právo od zmluvy odstúpiť
- ak počas doby užívania predmetu nájmu stratí právoplatnosť rozhodnutie príslušného cestného správneho orgánu o povolení zvláštneho užívania pozemnej

komunikácie pred uplynutím doby zvláštneho užívania pozemnej komunikácie, na ktorú bolo vydané, má prenajímateľ právo od zmluvy odstúpiť

Celková cena nájmu predstavuje 856,00 €

Odôvodnenie:

Ide o plochu nachádzajúcu sa na Mierovom námestí v Trenčíne, pred objektom prevádzky *FRESH SNACK*. Žiadateľ splnil podmienky vyplývajúce zo Všeobecne záväzného nariadenia Mesta Trenčín č. 12/2013 o podmienkach zriaďovania a prevádzkovania terás na území mesta Trenčín, t.z. podal žiadosť o zvláštne užívanie pozemných komunikácií za účelom zriadenia letnej terasy spolu s príslušnými prílohami a uhradil správny poplatok podľa platného právneho predpisu. Zároveň bolo zriadenie tejto letnej terasy prerokované odbornými útvarmi Mestského úradu v Trenčíne, Okresným dopravným inšpektorátom v Trenčíne a Krajským pamiatkovým úradom Trenčín. Cena nájmu je stanovená v súlade so Zásadami hospodárenia a nakladania s majetkom mesta Trenčín. Ide o novú letnú terasu.

Zámer prenechať nehnuteľný majetok vo vlastníctve Mesta Trenčín do nájmu podľa § 9aa ods. 2 písm. e) bod 1. zákona č. 138/1991 Zb. o majetku obcí v znení neskorších predpisov bol zverejnený na úradnej tabuli Mesta Trenčín, na webovej stránke Mesta Trenčín a iným vhodným spôsobom (facebook Mesta Trenčín) na dobu 15 dní odo dňa 30.03.2026.

Lokalizácia pozemku	: k.ú. Trenčín, Mierové námestie
Stanovisko VMČ Stred	: odporúča zo dňa 09.03.2026
Dopad na rozpočet	: príjem

C /

1) v zmysle § 9 ods. 1 písm. c) zákona č. 138/1991 Zb. o majetku obcí v z.n.p. v spojení so Zásadami hospodárenia a nakladania s majetkom mesta Trenčín, **spôsob prenechania nehnuteľného majetku** – **plochy v k.ú. Trenčín** nachádzajúcej sa na pozemku CKN parc.č. 3276/3 zastavaná plocha a nádvorie o výmere 16 m2, zapísanom na LV č. 1 ako vlastník Mesto Trenčín v podiele 1/1-ina, **do nájmu** pre **nando s.r.o.**, za účelom umiestnenia letnej terasy pred objektom prevádzky *Dajner*, na Sládkovičovej ulici 6 v Trenčíne, na dobu určitú 5 rokov s účinnosťou odo dňa nasledujúceho po dni, v ktorom bude zmluva zverejnená, za cenu nájmu vo výške 0,20 €/m2 a deň; počas doby nájmu bude nájomca predmet nájmu za účelom umiestnenia letnej terasy oprávnený užívať vždy len v termíne od 01.04. do 31.10. príslušného kalendárneho roka, s výnimkou roku 2026, a za toto obdobie je povinný uhradiť aj nájomné, za nasledovných podmienok:

- nájomca sa zaväzuje predmet nájmu užívať na určený účel v súlade s nájomnou zmluvou, VZN č. 12/2013 o podmienkach zriaďovania o prevádzkovania terás na území mesta Trenčín (ďalej len „VZN 12/2013“) a ostatnými všeobecne záväznými právnymi predpismi
- nájomca je oprávnený zariadenie a všetky súčasti letnej terasy umiestniť na predmet nájmu vždy najskôr 01.04. v danom kalendárnom roku, nie však skôr ako v deň nadobudnutia právoplatnosti povolenia o zvláštnom užívaní pozemnej komunikácie
- nájomca je oboznámený so skutočnosťou, že počas trvania doby nájmu môže byť na predmete nájmu alebo v jeho okolí realizovaná investičná akcia prenajímateľa a/alebo stavebné, rekonštrukčné práce tretích osôb (najmä nie však výlučne vlastníkov a prevádzkovateľov sietí), ktoré môžu obmedziť alebo znemožniť užívanie predmetu nájmu na určený účel; nájomca v takomto prípade, nie je povinný za obdobie, kedy dôjde k takémuto obmedzeniu alebo znemožneniu užívania predmetu nájmu platiť nájomné, resp. jeho časť zodpovedajúcu výmere plochy obmedzeného užívania predmetu nájmu; toto obmedzenie alebo znemožnenie užívania predmetu nájmu nemá vplyv na dobu trvania nájomnej zmluvy; nájomca v tomto prípade zároveň nemá nárok požadovať od prenajímateľa akékoľvek finančné kompenzácie za obmedzenie alebo prerušenie užívania predmetu nájmu

- v prípade plánovanej investičnej akcie prenajímateľa podľa predchádzajúceho bodu je prenajímateľ oprávnený vyzvať nájomcu na uzatvorenie dodatku k tejto zmluve, predmetom ktorého bude úprava práv a povinností zmluvných strán po dobu trvania investičnej akcie; v prípade, ak nájomca nebude súhlasiť s uzatvorením takéhoto dodatku, je prenajímateľ oprávnený od tejto zmluvy odstúpiť
- nájomca je oboznámený so skutočnosťou, že počas trvania doby nájmu môže byť v okolí predmetu nájmu poriadaný trh alebo iné verejné kultúrne podujatie organizované prenajímateľom alebo tretími osobami, ktoré môžu obmedziť alebo znemožniť užívanie predmetu nájmu na určený účel; v prípade, ak na základe rozhodnutia cestného správneho orgánu alebo iného príslušného orgánu bude nájomca dočasne obmedzený v užívaní predmetu nájmu (a to v celom rozsahu alebo časti predmetu nájmu) počas konania trhov a iných verejných kultúrnych podujatí, po dobu kratšiu ako 5 po sebe nasledujúcich dní, nemá nárok na zľavu alebo vrátenie alikvotnej časti nájomného; nájomca v tomto prípade zároveň nemá nárok požadovať od prenajímateľa akékoľvek finančné kompenzácie za obmedzenie alebo prerušenie užívania predmetu nájmu
- ak nájomca v lehote najneskôr do 30. 5. kalendárneho roka nebude mať právoplatné rozhodnutie o povolení zvláštneho užívania pozemnej komunikácie, prípadne rozhodnutie/stanovisko stavebného úradu potrebné pre užívanie predmetu nájmu na dohodnutý účel, má prenajímateľ právo od zmluvy odstúpiť
- ak počas doby užívania predmetu nájmu stratí právoplatnosť rozhodnutie príslušného cestného správneho orgánu o povolení zvláštneho užívania pozemnej komunikácie pred uplynutím doby zvláštneho užívania pozemnej komunikácie, na ktorú bolo vydané, má prenajímateľ právo od zmluvy odstúpiť

ako prípad hodný osobitného zreteľa

Odôvodnenie:

Ide o plochu nachádzajúcu sa na Sládkovičovej ulici 6 v Trenčíne, pred objektom prevádzky *Dajner*. Žiadateľ splnil podmienky vyplývajúce zo Všeobecne záväzného nariadenia Mesta Trenčín č. 12/2013 o podmienkach zriaďovania a prevádzkovania terás na území mesta Trenčín, t.z. podal žiadosť o zvláštne užívanie pozemných komunikácií za účelom zriadenia letnej terasy spolu s príslušnými prílohami a uhradil správny poplatok podľa platného právneho predpisu. Zároveň bolo zriadenie tejto

letnej terasy prerokované odbornými útvarmi Mestského úradu v Trenčíne, Okresným dopravným inšpektorátom v Trenčíne a Krajským pamiatkovým úradom Trenčín. Cena nájmu je stanovená v súlade so Zásadami hospodárenia a nakladania s majetkom mesta Trenčín. Ide o novú letnú terasu.
Zámer prenechať nehnuteľný majetok vo vlastníctve Mesta Trenčín do nájmu podľa § 9aa ods. 2 písm. e) bod 1. zákona č. 138/1991 Zb. o majetku obcí v znení neskorších predpisov bol zverejnený na úradnej tabuli Mesta Trenčín, na webovej stránke Mesta Trenčín a iným vhodným spôsobom (facebook Mesta Trenčín) na dobu 15 dní odo dňa 30.03.2026.

2) v zmysle § 9aa ods. 2 písm. e) zákona č. 138/1991 Zb. o majetku obcí v z.n.p. v spojení s článkom 4 ods. 4 písm. d) a ods. 6 písm. d) bod IV) Zásad hospodárenia a nakladania s majetkom mesta Trenčín (www.trencin.sk/samosprava/transparentny-trencin/smernice-a-dokumenty)**, prenájom nehnuteľného majetku** – **plochy v k.ú. Trenčín** nachádzajúcej sa na pozemku CKN parc.č. 3276/3 zastavaná plocha a nádvorie o výmere 16 m2, zapísanom na LV č. 1 ako vlastník Mesto Trenčín v podiele 1/1-ina, pre **nando s.r.o.**, za účelom umiestnenia letnej terasy pred objektom prevádzky *Dajner*, na Sládkovičovej ulici 6 v Trenčíne, na dobu určitú 5 rokov s účinnosťou odo dňa nasledujúceho po dni, v ktorom bude zmluva zverejnená, za cenu nájmu vo výške 0,20 €/m2 a deň; počas doby nájmu bude nájomca predmet nájmu za účelom umiestnenia letnej terasy oprávnený užívať vždy len v termíne od 01.04. do 31.10. príslušného kalendárneho roka, s výnimkou roku 2026, a za toto obdobie je povinný uhradiť aj nájomné, za nasledovných podmienok:

- nájomca sa zaväzuje predmet nájmu užívať na určený účel v súlade s nájomnou zmluvou, VZN č. 12/2013 o podmienkach zriaďovania o prevádzkovania terás na území mesta Trenčín (ďalej len „VZN 12/2013“) a ostatnými všeobecne záväznými právnymi predpismi
- nájomca je oprávnený zariadenie a všetky súčasti letnej terasy umiestniť na predmet nájmu vždy najskôr 01.04. v danom kalendárnom roku, nie však skôr ako v deň nadobudnutia právoplatnosti povolenia o zvláštnom užívaní pozemnej komunikácie
- nájomca je oboznámený so skutočnosťou, že počas trvania doby nájmu môže byť na predmete nájmu alebo v jeho okolí realizovaná investičná akcia prenajímateľa a/alebo stavebné, rekonštrukčné práce tretích osôb (najmä nie však výlučne

vlastníkov a prevádzkovateľov sietí), ktoré môžu obmedziť alebo znemožniť užívanie predmetu nájmu na určený účel; nájomca v takomto prípade, nie je povinný za obdobie, kedy dôjde k takémuto obmedzeniu alebo znemožneniu užívania predmetu nájmu platiť nájomné, resp. jeho časť zodpovedajúcu výmere plochy obmedzeného užívania predmetu nájmu; toto obmedzenie alebo znemožnenie užívania predmetu nájmu nemá vplyv na dobu trvania nájomnej zmluvy; nájomca v tomto prípade zároveň nemá nárok požadovať od prenajímateľa akékoľvek finančné kompenzácie za obmedzenie alebo prerušenie užívania predmetu nájmu

- v prípade plánovanej investičnej akcie prenajímateľa podľa predchádzajúceho bodu je prenajímateľ oprávnený vyzvať nájomcu na uzatvorenie dodatku k tejto zmluve, predmetom ktorého bude úprava práv a povinností zmluvných strán po dobu trvania investičnej akcie; v prípade, ak nájomca nebude súhlasiť s uzatvorením takéhoto dodatku, je prenajímateľ oprávnený od tejto zmluvy odstúpiť
- nájomca je oboznámený so skutočnosťou, že počas trvania doby nájmu môže byť v okolí predmetu nájmu poriadaný trh alebo iné verejné kultúrne podujatie organizované prenajímateľom alebo tretími osobami, ktoré môžu obmedziť alebo znemožniť užívanie predmetu nájmu na určený účel; v prípade, ak na základe rozhodnutia cestného správneho orgánu alebo iného príslušného orgánu bude nájomca dočasne obmedzený v užívaní predmetu nájmu (a to v celom rozsahu alebo časti predmetu nájmu) počas konania trhov a iných verejných kultúrnych podujatí, po dobu kratšiu ako 5 po sebe nasledujúcich dní, nemá nárok na zľavu alebo vrátenie alikvotnej časti nájomného; nájomca v tomto prípade zároveň nemá nárok požadovať od prenajímateľa akékoľvek finančné kompenzácie za obmedzenie alebo prerušenie užívania predmetu nájmu
- ak nájomca v lehote najneskôr do 30. 5. kalendárneho roka nebude mať právoplatné rozhodnutie o povolení zvláštneho užívania pozemnej komunikácie, prípadne rozhodnutie/stanovisko stavebného úradu potrebné pre užívanie predmetu nájmu na dohodnutý účel, má prenajímateľ právo od zmluvy odstúpiť
- ak počas doby užívania predmetu nájmu stratí právoplatnosť rozhodnutie príslušného cestného správneho orgánu o povolení zvláštneho užívania pozemnej komunikácie pred uplynutím doby zvláštneho užívania pozemnej komunikácie, na ktorú bolo vydané, má prenajímateľ právo od zmluvy odstúpiť

Celková cena nájmu predstavuje 684,80 €

Odôvodnenie:

Ide o plochu nachádzajúcu sa na Sládkovičovej ulici v Trenčíne, pred objektom prevádzky *Dajner*. Žiadateľ splnil podmienky vyplývajúce zo Všeobecne záväzného nariadenia Mesta Trenčín č. 12/2013 o podmienkach zriaďovania a prevádzkovania terás na území mesta Trenčín, t.z. podal žiadosť o zvláštne užívanie pozemných komunikácií za účelom zriadenia letnej terasy spolu s príslušnými prílohami a uhradil správny poplatok podľa platného právneho predpisu. Zároveň bolo zriadenie tejto letnej terasy prerokované odbornými útvarmi Mestského úradu v Trenčíne, Okresným dopravným inšpektorátom v Trenčíne a Krajským pamiatkovým úradom Trenčín.
Cena nájmu je stanovená v súlade so Zásadami hospodárenia a nakladania s majetkom mesta Trenčín. Ide o novú letnú terasu.
Zámer prenechať nehnuteľný majetok vo vlastníctve Mesta Trenčín do nájmu podľa § 9aa ods. 2 písm. e) bod 1. zákona č. 138/1991 Zb. o majetku obcí v znení neskorších predpisov bol zverejnený na úradnej tabuli Mesta Trenčín, na webovej stránke Mesta Trenčín a iným vhodným spôsobom (facebook Mesta Trenčín) na dobu 15 dní odo dňa 30.03.2026.

Lokalizácia pozemku	: k.ú. Trenčín, Ul. Sládkovičova
Stanovisko VMČ Stred	: odporúča zo dňa 09.03.2026
Dopad na rozpočet	: príjem

D /

1) v zmysle § 9 ods. 1 písm. c) zákona č. 138/1991 Zb. o majetku obcí v z.n.p. v spojení so Zásadami hospodárenia a nakladania s majetkom mesta Trenčín, **spôsob prenechania nehnuteľného majetku** – **plochy v k.ú. Trenčín** nachádzajúcej sa na pozemku CKN parc.č. 3280 zastavaná plocha a nádvorie o výmere 76 m2, zapísanom na LV č. 1 ako vlastník Mesto Trenčín v podiele 1/1-ina, **do nájmu** pre **GALLERA s.r.o.**, za účelom umiestnenia letnej terasy pred objektom prevádzky *GALLERY*, na Mierovom námestí 10 v Trenčíne, na dobu určitú 5 rokov s účinnosťou odo dňa nasledujúceho po dni, v ktorom bude zmluva zverejnená, za cenu nájmu vo výške 0,20 €/m2 a deň; počas doby nájmu bude nájomca predmet nájmu za účelom umiestnenia letnej terasy oprávnený užívať vždy len v termíne od 01.04. do 31.10. príslušného kalendárneho roka, s výnimkou roku 2026, a za toto obdobie je povinný uhradiť aj nájomné, za nasledovných podmienok:

- nájomca sa zaväzuje predmet nájmu užívať na určený účel v súlade s nájomnou zmluvou, VZN č. 12/2013 o podmienkach zriaďovania o prevádzkovania terás na území mesta Trenčín (ďalej len „VZN 12/2013“) a ostatnými všeobecne záväznými právnymi predpismi
- nájomca je oprávnený zariadenie a všetky súčasti letnej terasy umiestniť na predmet nájmu vždy najskôr 01.04. v danom kalendárnom roku, nie však skôr ako v deň nadobudnutia právoplatnosti povolenia o zvláštnom užívaní pozemnej komunikácie
- nájomca je oboznámený so skutočnosťou, že počas trvania doby nájmu môže byť na predmete nájmu alebo v jeho okolí realizovaná investičná akcia prenajímateľa a/alebo stavebné, rekonštrukčné práce tretích osôb (najmä nie však výlučne vlastníkov a prevádzkovateľov sietí), ktoré môžu obmedziť alebo znemožniť užívanie predmetu nájmu na určený účel; nájomca v takomto prípade, nie je povinný za obdobie, kedy dôjde k takémuto obmedzeniu alebo znemožneniu užívania predmetu nájmu platiť nájomné, resp. jeho časť zodpovedajúcu výmere plochy obmedzeného užívania predmetu nájmu; toto obmedzenie alebo znemožnenie užívania predmetu nájmu nemá vplyv na dobu trvania nájomnej zmluvy; nájomca v tomto prípade zároveň nemá nárok požadovať od prenajímateľa akékoľvek finančné kompenzácie za obmedzenie alebo prerušenie užívania predmetu nájmu

- v prípade plánovanej investičnej akcie prenajímateľa podľa predchádzajúceho bodu je prenajímateľ oprávnený vyzvať nájomcu na uzatvorenie dodatku k tejto zmluve, predmetom ktorého bude úprava práv a povinností zmluvných strán po dobu trvania investičnej akcie; v prípade, ak nájomca nebude súhlasiť s uzatvorením takéhoto dodatku, je prenajímateľ oprávnený od tejto zmluvy odstúpiť
- nájomca je oboznámený so skutočnosťou, že počas trvania doby nájmu môže byť v okolí predmetu nájmu poriadaný trh alebo iné verejné kultúrne podujatie organizované prenajímateľom alebo tretími osobami, ktoré môžu obmedziť alebo znemožniť užívanie predmetu nájmu na určený účel; v prípade, ak na základe rozhodnutia cestného správneho orgánu alebo iného príslušného orgánu bude nájomca dočasne obmedzený v užívaní predmetu nájmu (a to v celom rozsahu alebo časti predmetu nájmu) počas konania trhov a iných verejných kultúrnych podujatí, po dobu kratšiu ako 5 po sebe nasledujúcich dní, nemá nárok na zľavu alebo vrátenie alikvotnej časti nájomného; nájomca v tomto prípade zároveň nemá nárok požadovať od prenajímateľa akékoľvek finančné kompenzácie za obmedzenie alebo prerušenie užívania predmetu nájmu
- ak nájomca v lehote najneskôr do 30. 5. kalendárneho roka nebude mať právoplatné rozhodnutie o povolení zvláštneho užívania pozemnej komunikácie, prípadne rozhodnutie/stanovisko stavebného úradu potrebné pre užívanie predmetu nájmu na dohodnutý účel, má prenajímateľ právo od zmluvy odstúpiť
- ak počas doby užívania predmetu nájmu stratí právoplatnosť rozhodnutie príslušného cestného správneho orgánu o povolení zvláštneho užívania pozemnej komunikácie pred uplynutím doby zvláštneho užívania pozemnej komunikácie, na ktorú bolo vydané, má prenajímateľ právo od zmluvy odstúpiť

ako prípad hodný osobitného zreteľa

Odôvodnenie:

Ide o plochu nachádzajúcu sa na Mierovom námestí 10 v Trenčíne, pred objektom prevádzky *GALLERY*. Žiadateľ splnil podmienky vyplývajúce zo Všeobecne záväzného nariadenia Mesta Trenčín č. 12/2013 o podmienkach zriaďovania a prevádzkovania terás na území mesta Trenčín, t.z. podal žiadosť o zvláštne užívanie pozemných komunikácií za účelom zriadenia letnej terasy spolu s príslušnými prílohami a uhradil správny poplatok podľa platného právneho

predpisu. Zároveň bolo zriadenie tejto letnej terasy prerokované odbornými útvarmi Mestského úradu v Trenčíne, Okresným dopravným inšpektorátom v Trenčíne a Krajským pamiatkovým úradom Trenčín. Cena nájmu je stanovená v súlade so Zásadami hospodárenia a nakladania s majetkom mesta Trenčín. Ide o novú letnú terasu.
Zámer prenechať nehnuteľný majetok vo vlastníctve Mesta Trenčín do nájmu podľa § 9aa ods. 2 písm. e) bod 1. zákona č. 138/1991 Zb. o majetku obcí v znení neskorších predpisov bol zverejnený na úradnej tabuli Mesta Trenčín, na webovej stránke Mesta Trenčín a iným vhodným spôsobom (facebook Mesta Trenčín) na dobu 15 dní odo dňa 30.03.2026.

2) v zmysle § 9aa ods. 2 písm. e) zákona č. 138/1991 Zb. o majetku obcí v z.n.p. v spojení s článkom 4 ods. 4 písm. d) a ods. 6 písm. d) bod IV) Zásad hospodárenia a nakladania s majetkom mesta Trenčín (www.trencin.sk/samosprava/transparentny-trencin/smernice-a-dokumenty)**, prenájom nehnuteľného majetku** – **plochy v k.ú. Trenčín** nachádzajúcej sa na pozemku CKN parc.č. 3280 zastavaná plocha a nádvorie o výmere 76 m2, zapísanom na LV č. 1 ako vlastník Mesto Trenčín v podiele 1/1-ina, pre **GALLERA s.r.o.**, za účelom umiestnenia letnej terasy pred objektom prevádzky *GALLERY*, na Mierovom námestí 10 v Trenčíne, na dobu určitú 5 rokov s účinnosťou odo dňa nasledujúceho po dni, v ktorom bude zmluva zverejnená, za cenu nájmu vo výške 0,20 €/m2 a deň; počas doby nájmu bude nájomca predmet nájmu za účelom umiestnenia letnej terasy oprávnený užívať vždy len v termíne od 01.04. do 31.10. príslušného kalendárneho roka, s výnimkou roku 2026, a za toto obdobie je povinný uhradiť aj nájomné, za nasledovných podmienok:

- nájomca sa zaväzuje predmet nájmu užívať na určený účel v súlade s nájomnou zmluvou, VZN č. 12/2013 o podmienkach zriaďovania o prevádzkovania terás na území mesta Trenčín (ďalej len „VZN 12/2013“) a ostatnými všeobecne záväznými právnymi predpismi
- nájomca je oprávnený zariadenie a všetky súčasti letnej terasy umiestniť na predmet nájmu vždy najskôr 01.04. v danom kalendárnom roku, nie však skôr ako v deň nadobudnutia právoplatnosti povolenia o zvláštnom užívaní pozemnej komunikácie
- nájomca je oboznámený so skutočnosťou, že počas trvania doby nájmu môže byť na predmete nájmu alebo v jeho okolí realizovaná investičná akcia prenajímateľa

a/alebo stavebné, rekonštrukčné práce tretích osôb (najmä nie však výlučne vlastníkov a prevádzkovateľov sietí), ktoré môžu obmedziť alebo znemožniť užívanie predmetu nájmu na určený účel; nájomca v takomto prípade, nie je povinný za obdobie, kedy dôjde k takémuto obmedzeniu alebo znemožneniu užívania predmetu nájmu platiť nájomné, resp. jeho časť zodpovedajúcu výmere plochy obmedzeného užívania predmetu nájmu; toto obmedzenie alebo znemožnenie užívania predmetu nájmu nemá vplyv na dobu trvania nájomnej zmluvy; nájomca v tomto prípade zároveň nemá nárok požadovať od prenajímateľa akékoľvek finančné kompenzácie za obmedzenie alebo prerušenie užívania predmetu nájmu

- v prípade plánovanej investičnej akcie prenajímateľa podľa predchádzajúceho bodu je prenajímateľ oprávnený vyzvať nájomcu na uzatvorenie dodatku k tejto zmluve, predmetom ktorého bude úprava práv a povinností zmluvných strán po dobu trvania investičnej akcie; v prípade, ak nájomca nebude súhlasiť s uzatvorením takéhoto dodatku, je prenajímateľ oprávnený od tejto zmluvy odstúpiť
- nájomca je oboznámený so skutočnosťou, že počas trvania doby nájmu môže byť v okolí predmetu nájmu poriadaný trh alebo iné verejné kultúrne podujatie organizované prenajímateľom alebo tretími osobami, ktoré môžu obmedziť alebo znemožniť užívanie predmetu nájmu na určený účel; v prípade, ak na základe rozhodnutia cestného správneho orgánu alebo iného príslušného orgánu bude nájomca dočasne obmedzený v užívaní predmetu nájmu (a to v celom rozsahu alebo časti predmetu nájmu) počas konania trhov a iných verejných kultúrnych podujatí, po dobu kratšiu ako 5 po sebe nasledujúcich dní, nemá nárok na zľavu alebo vrátenie alikvotnej časti nájomného; nájomca v tomto prípade zároveň nemá nárok požadovať od prenajímateľa akékoľvek finančné kompenzácie za obmedzenie alebo prerušenie užívania predmetu nájmu
- ak nájomca v lehote najneskôr do 30. 5. kalendárneho roka nebude mať právoplatné rozhodnutie o povolení zvláštneho užívania pozemnej komunikácie, prípadne rozhodnutie/stanovisko stavebného úradu potrebné pre užívanie predmetu nájmu na dohodnutý účel, má prenajímateľ právo od zmluvy odstúpiť
- ak počas doby užívania predmetu nájmu stratí právoplatnosť rozhodnutie príslušného cestného správneho orgánu o povolení zvláštneho užívania pozemnej

komunikácie pred uplynutím doby zvláštneho užívania pozemnej komunikácie, na ktorú bolo vydané, má prenajímateľ právo od zmluvy odstúpiť

Celková cena nájmu predstavuje 3.252,80 €

Odôvodnenie:

Ide o plochu nachádzajúcu sa na Mierovom námestí v Trenčíne, pred objektom prevádzky *GALLERY*. Žiadateľ splnil podmienky vyplývajúce zo Všeobecne záväzného nariadenia Mesta Trenčín č. 12/2013 o podmienkach zriaďovania a prevádzkovania terás na území mesta Trenčín, t.z. podal žiadosť o zvláštne užívanie pozemných komunikácií za účelom zriadenia letnej terasy spolu s príslušnými prílohami a uhradil správny poplatok podľa platného právneho predpisu. Zároveň bolo zriadenie tejto letnej terasy prerokované odbornými útvarmi Mestského úradu v Trenčíne, Okresným dopravným inšpektorátom v Trenčíne a Krajským pamiatkovým úradom Trenčín. Cena nájmu je stanovená v súlade so Zásadami hospodárenia a nakladania s majetkom mesta Trenčín. Ide o novú letnú terasu.

Zámer prenechať nehnuteľný majetok vo vlastníctve Mesta Trenčín do nájmu podľa § 9aa ods. 2 písm. e) bod 1. zákona č. 138/1991 Zb. o majetku obcí v znení neskorších predpisov bol zverejnený na úradnej tabuli Mesta Trenčín, na webovej stránke Mesta Trenčín a iným vhodným spôsobom (facebook Mesta Trenčín) na dobu 15 dní odo dňa 30.03.2026.

Lokalizácia pozemku	: k.ú. Trenčín, Mierové námestie
Stanovisko VMČ Stred	: odporúča zo dňa 09.03.2026
Dopad na rozpočet	: príjem

E /

1) v zmysle § 9 ods. 1 písm. c) zákona č. 138/1991 Zb. o majetku obcí v z.n.p. v spojení so Zásadami hospodárenia a nakladania s majetkom mesta Trenčín, **spôsob prenechania nehnuteľného majetku** – **plochy v k.ú. Trenčín** nachádzajúcej sa na pozemku CKN parc.č. 3280 zastavaná plocha a nádvorie o výmere 18 m2, zapísanom na LV č. 1 ako vlastník Mesto Trenčín v podiele 1/1-ina, **do nájmu** pre **sAliviemčojem s.r.o.**, za účelom umiestnenia letnej terasy pred objektom prevádzky *MOOD bakery&coffee*, na Mierovom námestí 33 v Trenčíne, na dobu určitú 5 rokov s účinnosťou odo dňa nasledujúceho po dni, v ktorom bude zmluva zverejnená, za cenu nájmu vo výške 0,20 €/m2 a deň; počas doby nájmu bude nájomca predmet nájmu za účelom umiestnenia letnej terasy oprávnený užívať vždy len v termíne od 28.05. do 04.10. príslušného kalendárneho roka, a za toto obdobie je povinný uhradiť aj nájomné, za nasledovných podmienok:

- nájomca sa zaväzuje predmet nájmu užívať na určený účel v súlade s nájomnou zmluvou, VZN č. 12/2013 o podmienkach zriaďovania o prevádzkovania terás na území mesta Trenčín (ďalej len „VZN 12/2013“) a ostatnými všeobecne záväznými právnymi predpismi
- nájomca je oprávnený zariadenie a všetky súčasti letnej terasy umiestniť na predmet nájmu vždy najskôr 28.05. v danom kalendárnom roku, nie však skôr ako v deň nadobudnutia právoplatnosti povolenia o zvláštnom užívaní pozemnej komunikácie
- nájomca je oboznámený so skutočnosťou, že počas trvania doby nájmu môže byť na predmete nájmu alebo v jeho okolí realizovaná investičná akcia prenajímateľa a/alebo stavebné, rekonštrukčné práce tretích osôb (najmä nie však výlučne vlastníkov a prevádzkovateľov sietí), ktoré môžu obmedziť alebo znemožniť užívanie predmetu nájmu na určený účel; nájomca v takomto prípade, nie je povinný za obdobie, kedy dôjde k takémuto obmedzeniu alebo znemožneniu užívania predmetu nájmu platiť nájomné, resp. jeho časť zodpovedajúcu výmere plochy obmedzeného užívania predmetu nájmu; toto obmedzenie alebo znemožnenie užívania predmetu nájmu nemá vplyv na dobu trvania nájomnej zmluvy; nájomca v tomto prípade zároveň nemá nárok požadovať od prenajímateľa akékoľvek finančné kompenzácie za obmedzenie alebo prerušenie užívania predmetu nájmu

- v prípade plánovanej investičnej akcie prenajímateľa podľa predchádzajúceho bodu je prenajímateľ oprávnený vyzvať nájomcu na uzatvorenie dodatku k tejto zmluve, predmetom ktorého bude úprava práv a povinností zmluvných strán po dobu trvania investičnej akcie; v prípade, ak nájomca nebude súhlasiť s uzatvorením takéhoto dodatku, je prenajímateľ oprávnený od tejto zmluvy odstúpiť
- nájomca je oboznámený so skutočnosťou, že počas trvania doby nájmu môže byť v okolí predmetu nájmu poriadaný trh alebo iné verejné kultúrne podujatie organizované prenajímateľom alebo tretími osobami, ktoré môžu obmedziť alebo znemožniť užívanie predmetu nájmu na určený účel; v prípade, ak na základe rozhodnutia cestného správneho orgánu alebo iného príslušného orgánu bude nájomca dočasne obmedzený v užívaní predmetu nájmu (a to v celom rozsahu alebo časti predmetu nájmu) počas konania trhov a iných verejných kultúrnych podujatí, po dobu kratšiu ako 5 po sebe nasledujúcich dní, nemá nárok na zľavu alebo vrátenie alikvotnej časti nájomného; nájomca v tomto prípade zároveň nemá nárok požadovať od prenajímateľa akékoľvek finančné kompenzácie za obmedzenie alebo prerušenie užívania predmetu nájmu
- ak nájomca v lehote najneskôr do 30. 5. kalendárneho roka nebude mať právoplatné rozhodnutie o povolení zvláštneho užívania pozemnej komunikácie, prípadne rozhodnutie/stanovisko stavebného úradu potrebné pre užívanie predmetu nájmu na dohodnutý účel, má prenajímateľ právo od zmluvy odstúpiť
- ak počas doby užívania predmetu nájmu stratí právoplatnosť rozhodnutie príslušného cestného správneho orgánu o povolení zvláštneho užívania pozemnej komunikácie pred uplynutím doby zvláštneho užívania pozemnej komunikácie, na ktorú bolo vydané, má prenajímateľ právo od zmluvy odstúpiť

ako prípad hodný osobitného zreteľa

Odôvodnenie:

Ide o plochu nachádzajúcu sa na Mierovom námestí 33 v Trenčíne, pred objektom prevádzky *MOOD bakery&coffee*. Žiadateľ splnil podmienky vyplývajúce zo Všeobecne záväzného nariadenia Mesta Trenčín č. 12/2013 o podmienkach zriaďovania a prevádzkovania terás na území mesta Trenčín, t.z. podal žiadosť o zvláštne užívanie pozemných komunikácií za účelom zriadenia letnej terasy spolu s príslušnými prílohami a uhradil správny poplatok podľa platného právneho

predpisu. Zároveň bolo zriadenie tejto letnej terasy prerokované odbornými útvarmi Mestského úradu v Trenčíne, Okresným dopravným inšpektorátom v Trenčíne a Krajským pamiatkovým úradom Trenčín. Cena nájmu je stanovená v súlade so Zásadami hospodárenia a nakladania s majetkom mesta Trenčín. Ide o novú letnú terasu.
Zámer prenechať nehnuteľný majetok vo vlastníctve Mesta Trenčín do nájmu podľa § 9aa ods. 2 písm. e) bod 1. zákona č. 138/1991 Zb. o majetku obcí v znení neskorších predpisov bol zverejnený na úradnej tabuli Mesta Trenčín, na webovej stránke Mesta Trenčín a iným vhodným spôsobom (facebook Mesta Trenčín) na dobu 15 dní odo dňa 30.03.2026.

2) v zmysle § 9aa ods. 2 písm. e) zákona č. 138/1991 Zb. o majetku obcí v z.n.p. v spojení s článkom 4 ods. 4 písm. d) a ods. 6 písm. d) bod IV) Zásad hospodárenia a nakladania s majetkom mesta Trenčín (www.trencin.sk/samosprava/transparentny-trencin/smernice-a-dokumenty)**, prenájom nehnuteľného majetku** – **plochy v k.ú. Trenčín** nachádzajúcej sa na pozemku CKN parc.č. 3280 zastavaná plocha a nádvorie o výmere 18 m2, zapísanom na LV č. 1 ako vlastník Mesto Trenčín v podiele 1/1-ina, pre **sAliviemčojem s.r.o.**, za účelom umiestnenia letnej terasy pred objektom prevádzky *MOOD bakery&coffee*, na Mierovom námestí 33 v Trenčíne, na dobu určitú 5 rokov s účinnosťou odo dňa nasledujúceho po dni, v ktorom bude zmluva zverejnená, za cenu nájmu vo výške 0,20 €/m2 a deň; počas doby nájmu bude nájomca predmet nájmu za účelom umiestnenia letnej terasy oprávnený užívať vždy len v termíne od 28.05. do 04.10. príslušného kalendárneho roka, a za toto obdobie je povinný uhradiť aj nájomné, za nasledovných podmienok:

- nájomca sa zaväzuje predmet nájmu užívať na určený účel v súlade s nájomnou zmluvou, VZN č. 12/2013 o podmienkach zriaďovania o prevádzkovania terás na území mesta Trenčín (ďalej len „VZN 12/2013“) a ostatnými všeobecne záväznými právnymi predpismi
- nájomca je oprávnený zariadenie a všetky súčasti letnej terasy umiestniť na predmet nájmu vždy najskôr 28.05. v danom kalendárnom roku, nie však skôr ako v deň nadobudnutia právoplatnosti povolenia o zvláštnom užívaní pozemnej komunikácie
- nájomca je oboznámený so skutočnosťou, že počas trvania doby nájmu môže byť na predmete nájmu alebo v jeho okolí realizovaná investičná akcia prenajímateľa

a/alebo stavebné, rekonštrukčné práce tretích osôb (najmä nie však výlučne vlastníkov a prevádzkovateľov sietí), ktoré môžu obmedziť alebo znemožniť užívanie predmetu nájmu na určený účel; nájomca v takomto prípade, nie je povinný za obdobie, kedy dôjde k takémuto obmedzeniu alebo znemožneniu užívania predmetu nájmu platiť nájomné, resp. jeho časť zodpovedajúcu výmere plochy obmedzeného užívania predmetu nájmu; toto obmedzenie alebo znemožnenie užívania predmetu nájmu nemá vplyv na dobu trvania nájomnej zmluvy; nájomca v tomto prípade zároveň nemá nárok požadovať od prenajímateľa akékoľvek finančné kompenzácie za obmedzenie alebo prerušenie užívania predmetu nájmu

- v prípade plánovanej investičnej akcie prenajímateľa podľa predchádzajúceho bodu je prenajímateľ oprávnený vyzvať nájomcu na uzatvorenie dodatku k tejto zmluve, predmetom ktorého bude úprava práv a povinností zmluvných strán po dobu trvania investičnej akcie; v prípade, ak nájomca nebude súhlasiť s uzatvorením takéhoto dodatku, je prenajímateľ oprávnený od tejto zmluvy odstúpiť
- nájomca je oboznámený so skutočnosťou, že počas trvania doby nájmu môže byť v okolí predmetu nájmu poriadaný trh alebo iné verejné kultúrne podujatie organizované prenajímateľom alebo tretími osobami, ktoré môžu obmedziť alebo znemožniť užívanie predmetu nájmu na určený účel; v prípade, ak na základe rozhodnutia cestného správneho orgánu alebo iného príslušného orgánu bude nájomca dočasne obmedzený v užívaní predmetu nájmu (a to v celom rozsahu alebo časti predmetu nájmu) počas konania trhov a iných verejných kultúrnych podujatí, po dobu kratšiu ako 5 po sebe nasledujúcich dní, nemá nárok na zľavu alebo vrátenie alikvotnej časti nájomného; nájomca v tomto prípade zároveň nemá nárok požadovať od prenajímateľa akékoľvek finančné kompenzácie za obmedzenie alebo prerušenie užívania predmetu nájmu
- ak nájomca v lehote najneskôr do 30. 5. kalendárneho roka nebude mať právoplatné rozhodnutie o povolení zvláštneho užívania pozemnej komunikácie, prípadne rozhodnutie/stanovisko stavebného úradu potrebné pre užívanie predmetu nájmu na dohodnutý účel, má prenajímateľ právo od zmluvy odstúpiť
- ak počas doby užívania predmetu nájmu stratí právoplatnosť rozhodnutie príslušného cestného správneho orgánu o povolení zvláštneho užívania pozemnej

komunikácie pred uplynutím doby zvláštneho užívania pozemnej komunikácie, na ktorú bolo vydané, má prenajímateľ právo od zmluvy odstúpiť

Celková cena nájmu predstavuje 468,00 €

Odôvodnenie:

Ide o plochu nachádzajúcu sa na Mierovom námestí v Trenčíne, pred objektom prevádzky *MOOD bakery&coffee*. Žiadateľ splnil podmienky vyplývajúce zo Všeobecne záväzného nariadenia Mesta Trenčín č. 12/2013 o podmienkach zriaďovania a prevádzkovania terás na území mesta Trenčín, t.z. podal žiadosť o zvláštne užívanie pozemných komunikácií za účelom zriadenia letnej terasy spolu s príslušnými prílohami a uhradil správny poplatok podľa platného právneho predpisu. Zároveň bolo zriadenie tejto letnej terasy prerokované odbornými útvarmi Mestského úradu v Trenčíne, Okresným dopravným inšpektorátom v Trenčíne a Krajským pamiatkovým úradom Trenčín. Cena nájmu je stanovená v súlade so Zásadami hospodárenia a nakladania s majetkom mesta Trenčín. Ide o novú letnú terasu.

Zámer prenechať nehnuteľný majetok vo vlastníctve Mesta Trenčín do nájmu podľa § 9aa ods. 2 písm. e) bod 1. zákona č. 138/1991 Zb. o majetku obcí v znení neskorších predpisov bol zverejnený na úradnej tabuli Mesta Trenčín, na webovej stránke Mesta Trenčín a iným vhodným spôsobom (facebook Mesta Trenčín) na dobu 15 dní odo dňa 30.03.2026.

Lokalizácia pozemku	: k.ú. Trenčín, Mierové námestie
Stanovisko VMČ Stred	: odporúča zo dňa 09.03.2026
Dopad na rozpočet	: príjem

F /

1) v zmysle § 9 ods. 1 písm. c) zákona č. 138/1991 Zb. o majetku obcí v z.n.p. v spojení so Zásadami hospodárenia a nakladania s majetkom mesta Trenčín, **spôsob prenechania nehnuteľného majetku** – **plochy v k.ú. Trenčín** nachádzajúcej sa na pozemku CKN parc.č. 3276/3 zastavaná plocha a nádvorie o výmere 5 m2, zapísanom na LV č. 1 ako vlastník Mesto Trenčín v podiele 1/1-ina, **do nájmu** pre **APOLIS SK s.r.o.**, za účelom umiestnenia letnej terasy pred objektom prevádzky *BLACK ANGUS STEAK HOUSE*, na Sládkovičovej ulici 2 v Trenčíne, na dobu určitú 5 rokov s účinnosťou odo dňa nasledujúceho po dni, v ktorom bude zmluva zverejnená, za cenu nájmu vo výške 0,20 €/m2 a deň; počas doby nájmu bude nájomca predmet nájmu za účelom umiestnenia letnej terasy oprávnený užívať vždy len v termíne od 15.04. do 30.09. príslušného kalendárneho roka, a za toto obdobie je povinný uhradiť aj nájomné, za nasledovných podmienok:

- nájomca sa zaväzuje predmet nájmu užívať na určený účel v súlade s nájomnou zmluvou, VZN č. 12/2013 o podmienkach zriaďovania o prevádzkovania terás na území mesta Trenčín (ďalej len „VZN 12/2013“) a ostatnými všeobecne záväznými právnymi predpismi
- nájomca je oprávnený zariadenie a všetky súčasti letnej terasy umiestniť na predmet nájmu vždy najskôr 15.04. v danom kalendárnom roku, nie však skôr ako v deň nadobudnutia právoplatnosti povolenia o zvláštnom užívaní pozemnej komunikácie
- nájomca je oboznámený so skutočnosťou, že počas trvania doby nájmu môže byť na predmete nájmu alebo v jeho okolí realizovaná investičná akcia prenajímateľa a/alebo stavebné, rekonštrukčné práce tretích osôb (najmä nie však výlučne vlastníkov a prevádzkovateľov sietí), ktoré môžu obmedziť alebo znemožniť užívanie predmetu nájmu na určený účel; nájomca v takomto prípade, nie je povinný za obdobie, kedy dôjde k takémuto obmedzeniu alebo znemožneniu užívania predmetu nájmu platiť nájomné, resp. jeho časť zodpovedajúcu výmere plochy obmedzeného užívania predmetu nájmu; toto obmedzenie alebo znemožnenie užívania predmetu nájmu nemá vplyv na dobu trvania nájomnej zmluvy; nájomca v tomto prípade zároveň nemá nárok požadovať od prenajímateľa akékoľvek finančné kompenzácie za obmedzenie alebo prerušenie užívania predmetu nájmu

- v prípade plánovanej investičnej akcie prenajímateľa podľa predchádzajúceho bodu je prenajímateľ oprávnený vyzvať nájomcu na uzatvorenie dodatku k tejto zmluve, predmetom ktorého bude úprava práv a povinností zmluvných strán po dobu trvania investičnej akcie; v prípade, ak nájomca nebude súhlasiť s uzatvorením takéhoto dodatku, je prenajímateľ oprávnený od tejto zmluvy odstúpiť
- nájomca je oboznámený so skutočnosťou, že počas trvania doby nájmu môže byť v okolí predmetu nájmu poriadaný trh alebo iné verejné kultúrne podujatie organizované prenajímateľom alebo tretími osobami, ktoré môžu obmedziť alebo znemožniť užívanie predmetu nájmu na určený účel; v prípade, ak na základe rozhodnutia cestného správneho orgánu alebo iného príslušného orgánu bude nájomca dočasne obmedzený v užívaní predmetu nájmu (a to v celom rozsahu alebo časti predmetu nájmu) počas konania trhov a iných verejných kultúrnych podujatí, po dobu kratšiu ako 5 po sebe nasledujúcich dní, nemá nárok na zľavu alebo vrátenie alikvotnej časti nájomného; nájomca v tomto prípade zároveň nemá nárok požadovať od prenajímateľa akékoľvek finančné kompenzácie za obmedzenie alebo prerušenie užívania predmetu nájmu
- ak nájomca v lehote najneskôr do 30. 5. kalendárneho roka nebude mať právoplatné rozhodnutie o povolení zvláštneho užívania pozemnej komunikácie, prípadne rozhodnutie/stanovisko stavebného úradu potrebné pre užívanie predmetu nájmu na dohodnutý účel, má prenajímateľ právo od zmluvy odstúpiť
- ak počas doby užívania predmetu nájmu stratí právoplatnosť rozhodnutie príslušného cestného správneho orgánu o povolení zvláštneho užívania pozemnej komunikácie pred uplynutím doby zvláštneho užívania pozemnej komunikácie, na ktorú bolo vydané, má prenajímateľ právo od zmluvy odstúpiť

ako prípad hodný osobitného zreteľa

Odôvodnenie:

Ide o plochu nachádzajúcu sa na Sládkovičovej ulici 2 v Trenčíne, pred objektom prevádzky *BLACK ANGUS STEAK HOUSE*. Na predmetnú plochu bola uzatvorená Nájomná zmluva č. 51/2023 zo dňa 24.05.2023 v znení jej Dodatku č. 1 zo dňa 11.09.2024 medzi Mestom Trenčín ako prenajímateľom a spoločnosťou TRIPOLIS, s.r.o. ako nájomcom. Nakoľko nájomca zmenil identifikačné údaje firmy (názov, IČO), názov prevádzky a dobu nájmu, je potrebné schválenie prenájmu plochy pre novú

spoločnosť APOLIS SK s.r.o.. Žiadateľ splnil podmienky vyplývajúce zo Všeobecne záväzného nariadenia Mesta Trenčín č. 12/2013 o podmienkach zriaďovania a prevádzkovania terás na území mesta Trenčín, t.z. podal žiadosť o zvláštne užívanie pozemných komunikácií za účelom zriadenia letnej terasy spolu s príslušnými prílohami a uhradil správny poplatok podľa platného právneho predpisu. Zároveň bolo zriadenie tejto letnej terasy prerokované odbornými útvarmi Mestského úradu v Trenčíne, Okresným dopravným inšpektorátom v Trenčíne a Krajským pamiatkovým úradom Trenčín. Cena nájmu je stanovená v súlade so Zásadami hospodárenia a nakladania s majetkom mesta Trenčín.
Zámer prenechať nehnuteľný majetok vo vlastníctve Mesta Trenčín do nájmu podľa § 9aa ods. 2 písm. e) bod 1. zákona č. 138/1991 Zb. o majetku obcí v znení neskorších predpisov bol zverejnený na úradnej tabuli Mesta Trenčín, na webovej stránke Mesta Trenčín a iným vhodným spôsobom (facebook Mesta Trenčín) na dobu 15 dní odo dňa 30.03.2026.

2) v zmysle § 9aa ods. 2 písm. e) zákona č. 138/1991 Zb. o majetku obcí v z.n.p. v spojení s článkom 4 ods. 4 písm. d) a ods. 6 písm. d) bod IV) Zásad hospodárenia a nakladania s majetkom mesta Trenčín (www.trencin.sk/samosprava/transparentny-trencin/smernice-a-dokumenty)**, prenájom nehnuteľného majetku** – **plochy v k.ú. Trenčín** nachádzajúcej sa na pozemku CKN parc.č. 3276/3 zastavaná plocha a nádvorie o výmere 5 m2, zapísanom na LV č. 1 ako vlastník Mesto Trenčín v podiele 1/1-ina, pre **APOLIS SK s.r.o.**, za účelom umiestnenia letnej terasy pred objektom prevádzky *BLACK ANGUS STEAK HOUSE*, na Sládkovičovej ulici 2 v Trenčíne, na dobu určitú 5 rokov s účinnosťou odo dňa nasledujúceho po dni, v ktorom bude zmluva zverejnená, za cenu nájmu vo výške 0,20 €/m2 a deň; počas doby nájmu bude nájomca predmet nájmu za účelom umiestnenia letnej terasy oprávnený užívať vždy len v termíne od 15.04. do 30.09. príslušného kalendárneho roka, a za toto obdobie je povinný uhradiť aj nájomné, za nasledovných podmienok:

- nájomca sa zaväzuje predmet nájmu užívať na určený účel v súlade s nájomnou zmluvou, VZN č. 12/2013 o podmienkach zriaďovania o prevádzkovania terás na území mesta Trenčín (ďalej len „VZN 12/2013“) a ostatnými všeobecne záväznými právnymi predpismi
- nájomca je oprávnený zariadenie a všetky súčasti letnej terasy umiestniť na predmet nájmu vždy najskôr 15.04. v danom kalendárnom roku, nie však skôr ako

v deň nadobudnutia právoplatnosti povolenia o zvláštnom užívaní pozemnej komunikácie

- nájomca je oboznámený so skutočnosťou, že počas trvania doby nájmu môže byť na predmete nájmu alebo v jeho okolí realizovaná investičná akcia prenajímateľa a/alebo stavebné, rekonštrukčné práce tretích osôb (najmä nie však výlučne vlastníkov a prevádzkovateľov sietí), ktoré môžu obmedziť alebo znemožniť užívanie predmetu nájmu na určený účel; nájomca v takomto prípade, nie je povinný za obdobie, kedy dôjde k takémuto obmedzeniu alebo znemožneniu užívania predmetu nájmu platiť nájomné, resp. jeho časť zodpovedajúcu výmere plochy obmedzeného užívania predmetu nájmu; toto obmedzenie alebo znemožnenie užívania predmetu nájmu nemá vplyv na dobu trvania nájomnej zmluvy; nájomca v tomto prípade zároveň nemá nárok požadovať od prenajímateľa akékoľvek finančné kompenzácie za obmedzenie alebo prerušenie užívania predmetu nájmu
- v prípade plánovanej investičnej akcie prenajímateľa podľa predchádzajúceho bodu je prenajímateľ oprávnený vyzvať nájomcu na uzatvorenie dodatku k tejto zmluve, predmetom ktorého bude úprava práv a povinností zmluvných strán po dobu trvania investičnej akcie; v prípade, ak nájomca nebude súhlasiť s uzatvorením takéhoto dodatku, je prenajímateľ oprávnený od tejto zmluvy odstúpiť
- nájomca je oboznámený so skutočnosťou, že počas trvania doby nájmu môže byť v okolí predmetu nájmu poriadaný trh alebo iné verejné kultúrne podujatie organizované prenajímateľom alebo tretími osobami, ktoré môžu obmedziť alebo znemožniť užívanie predmetu nájmu na určený účel; v prípade, ak na základe rozhodnutia cestného správneho orgánu alebo iného príslušného orgánu bude nájomca dočasne obmedzený v užívaní predmetu nájmu (a to v celom rozsahu alebo časti predmetu nájmu) počas konania trhov a iných verejných kultúrnych podujatí, po dobu kratšiu ako 5 po sebe nasledujúcich dní, nemá nárok na zľavu alebo vrátenie alikvotnej časti nájomného; nájomca v tomto prípade zároveň nemá nárok požadovať od prenajímateľa akékoľvek finančné kompenzácie za obmedzenie alebo prerušenie užívania predmetu nájmu
- ak nájomca v lehote najneskôr do 30. 5. kalendárneho roka nebude mať právoplatné rozhodnutie o povolení zvláštneho užívania pozemnej komunikácie,

prípadne rozhodnutie/stanovisko stavebného úradu potrebné pre užívanie predmetu nájmu na dohodnutý účel, má prenajímateľ právo od zmluvy odstúpiť

- ak počas doby užívania predmetu nájmu stratí právoplatnosť rozhodnutie príslušného cestného správneho orgánu o povolení zvláštneho užívania pozemnej komunikácie pred uplynutím doby zvláštneho užívania pozemnej komunikácie, na ktorú bolo vydané, má prenajímateľ právo od zmluvy odstúpiť

Celková cena nájmu predstavuje 169,00 €

Odôvodnenie:

Ide o plochu nachádzajúcu sa na Sládkovičovej ulici 2 v Trenčíne, pred objektom prevádzky *BLACK ANGUS STEAK HOUSE*. Na predmetnú plochu bola uzatvorená Nájomná zmluva č. 51/2023 zo dňa 24.05.2023 v znení jej Dodatku č. 1 zo dňa 11.09.2024 medzi Mestom Trenčín ako prenajímateľom a spoločnosťou TRIPOLIS, s.r.o. ako nájomcom. Nakoľko nájomca zmenil identifikačné údaje firmy (názov, IČO), názov prevádzky a dobu nájmu, je potrebné schválenie prenájmu plochy pre novú spoločnosť APOLIS SK s.r.o.. Žiadateľ splnil podmienky vyplývajúce zo Všeobecne záväzného nariadenia Mesta Trenčín č. 12/2013 o podmienkach zriaďovania a prevádzkovania terás na území mesta Trenčín, t.z. podal žiadosť o zvláštne užívanie pozemných komunikácií za účelom zriadenia letnej terasy spolu s príslušnými prílohami a uhradil správny poplatok podľa platného právneho predpisu. Zároveň bolo zriadenie tejto letnej terasy prerokované odbornými útvarmi Mestského úradu v Trenčíne, Okresným dopravným inšpektorátom v Trenčíne a Krajským pamiatkovým úradom Trenčín. Cena nájmu je stanovená v súlade so Zásadami hospodárenia a nakladania s majetkom mesta Trenčín.
Zámer prenechať nehnuteľný majetok vo vlastníctve Mesta Trenčín do nájmu podľa § 9aa ods. 2 písm. e) bod 1. zákona č. 138/1991 Zb. o majetku obcí v znení neskorších predpisov bol zverejnený na úradnej tabuli Mesta Trenčín, na webovej stránke Mesta Trenčín a iným vhodným spôsobom (facebook Mesta Trenčín) na dobu 15 dní odo dňa 30.03.2026.

Lokalizácia pozemku	: k.ú. Trenčín, Ul. Sládkovičova
Dopad na rozpočet	: príjem

G /

1) v zmysle § 9 ods. 1 písm. c) zákona č. 138/1991 Zb. o majetku obcí v z.n.p. v spojení so Zásadami hospodárenia a nakladania s majetkom mesta Trenčín, **spôsob prenechania nehnuteľného majetku** – **plochy v k.ú. Trenčín** nachádzajúcej sa na pozemku CKN parc.č. 3280 zastavaná plocha a nádvorie o výmere 24 m2, zapísanom na LV č. 1 ako vlastník Mesto Trenčín v podiele 1/1-ina, **do nájmu** pre **Creative Today s.r.o.**, za účelom umiestnenia letnej terasy pred objektom prevádzky *Klub Lúč*, na Mierovom námestí 17 v Trenčíne, na dobu určitú 5 rokov s účinnosťou odo dňa nasledujúceho po dni, v ktorom bude zmluva zverejnená, za cenu nájmu vo výške 0,20 €/m2 a deň; počas doby nájmu bude nájomca predmet nájmu za účelom umiestnenia letnej terasy oprávnený užívať vždy len v termíne od 01.04. do 31.10. príslušného kalendárneho roka, s výnimkou roku 2026, a za toto obdobie je povinný uhradiť aj nájomné, za nasledovných podmienok:

- nájomca sa zaväzuje predmet nájmu užívať na určený účel v súlade s nájomnou zmluvou, VZN č. 12/2013 o podmienkach zriaďovania o prevádzkovania terás na území mesta Trenčín (ďalej len „VZN 12/2013“) a ostatnými všeobecne záväznými právnymi predpismi
- nájomca je oprávnený zariadenie a všetky súčasti letnej terasy umiestniť na predmet nájmu vždy najskôr 01.04. v danom kalendárnom roku, nie však skôr ako v deň nadobudnutia právoplatnosti povolenia o zvláštnom užívaní pozemnej komunikácie
- nájomca je oboznámený so skutočnosťou, že počas trvania doby nájmu môže byť na predmete nájmu alebo v jeho okolí realizovaná investičná akcia prenajímateľa a/alebo stavebné, rekonštrukčné práce tretích osôb (najmä nie však výlučne vlastníkov a prevádzkovateľov sietí), ktoré môžu obmedziť alebo znemožniť užívanie predmetu nájmu na určený účel; nájomca v takomto prípade, nie je povinný za obdobie, kedy dôjde k takémuto obmedzeniu alebo znemožneniu užívania predmetu nájmu platiť nájomné, resp. jeho časť zodpovedajúcu výmere plochy obmedzeného užívania predmetu nájmu; toto obmedzenie alebo znemožnenie užívania predmetu nájmu nemá vplyv na dobu trvania nájomnej zmluvy; nájomca v tomto prípade zároveň nemá nárok požadovať od prenajímateľa akékoľvek finančné kompenzácie za obmedzenie alebo prerušenie užívania predmetu nájmu

- v prípade plánovanej investičnej akcie prenajímateľa podľa predchádzajúceho bodu je prenajímateľ oprávnený vyzvať nájomcu na uzatvorenie dodatku k tejto zmluve, predmetom ktorého bude úprava práv a povinností zmluvných strán po dobu trvania investičnej akcie; v prípade, ak nájomca nebude súhlasiť s uzatvorením takéhoto dodatku, je prenajímateľ oprávnený od tejto zmluvy odstúpiť
- nájomca je oboznámený so skutočnosťou, že počas trvania doby nájmu môže byť v okolí predmetu nájmu poriadaný trh alebo iné verejné kultúrne podujatie organizované prenajímateľom alebo tretími osobami, ktoré môžu obmedziť alebo znemožniť užívanie predmetu nájmu na určený účel; v prípade, ak na základe rozhodnutia cestného správneho orgánu alebo iného príslušného orgánu bude nájomca dočasne obmedzený v užívaní predmetu nájmu (a to v celom rozsahu alebo časti predmetu nájmu) počas konania trhov a iných verejných kultúrnych podujatí, po dobu kratšiu ako 5 po sebe nasledujúcich dní, nemá nárok na zľavu alebo vrátenie alikvotnej časti nájomného; nájomca v tomto prípade zároveň nemá nárok požadovať od prenajímateľa akékoľvek finančné kompenzácie za obmedzenie alebo prerušenie užívania predmetu nájmu
- ak nájomca v lehote najneskôr do 30. 5. kalendárneho roka nebude mať právoplatné rozhodnutie o povolení zvláštneho užívania pozemnej komunikácie, prípadne rozhodnutie/stanovisko stavebného úradu potrebné pre užívanie predmetu nájmu na dohodnutý účel, má prenajímateľ právo od zmluvy odstúpiť
- ak počas doby užívania predmetu nájmu stratí právoplatnosť rozhodnutie príslušného cestného správneho orgánu o povolení zvláštneho užívania pozemnej komunikácie pred uplynutím doby zvláštneho užívania pozemnej komunikácie, na ktorú bolo vydané, má prenajímateľ právo od zmluvy odstúpiť

ako prípad hodný osobitného zreteľa

Odôvodnenie:

Ide o plochu nachádzajúcu sa na Mierovom námestí 17 v Trenčíne, pred objektom prevádzky *Klub Lúč*. Na predmetnú plochu bola uzatvorená Nájomná zmluva č. 14/2024 zo dňa 06.05.2024 v znení jej Dodatku č. 1 zo dňa 25.04.2025 medzi Mestom Trenčín ako prenajímateľom a MgA. Tomáš Plánka – creativetoday ako nájomcom. Nakoľko nájomca zmenil identifikačné údaje firmy (názov, IČO), je potrebné schválenie prenájmu plochy pre novú spoločnosť Creative Today s.r.o..

Žiadateľ splnil podmienky vyplývajúce zo Všeobecne záväzného nariadenia Mesta Trenčín č. 12/2013 o podmienkach zriaďovania a prevádzkovania terás na území mesta Trenčín, t.z. podal žiadosť o zvláštne užívanie pozemných komunikácií za účelom zriadenia letnej terasy spolu s príslušnými prílohami a uhradil správny poplatok podľa platného právneho predpisu. Zároveň bolo zriadenie tejto letnej terasy prerokované odbornými útvarmi Mestského úradu v Trenčíne, Okresným dopravným inšpektorátom v Trenčíne a Krajským pamiatkovým úradom Trenčín. Cena nájmu je stanovená v súlade so Zásadami hospodárenia a nakladania s majetkom mesta Trenčín.
Zámer prenechať nehnuteľný majetok vo vlastníctve Mesta Trenčín do nájmu podľa § 9aa ods. 2 písm. e) bod 1. zákona č. 138/1991 Zb. o majetku obcí v znení neskorších predpisov bol zverejnený na úradnej tabuli Mesta Trenčín, na webovej stránke Mesta Trenčín a iným vhodným spôsobom (facebook Mesta Trenčín) na dobu 15 dní odo dňa 30.03.2026.

2) v zmysle § 9aa ods. 2 písm. e) zákona č. 138/1991 Zb. o majetku obcí v z.n.p. v spojení s článkom 4 ods. 4 písm. d) a ods. 6 písm. d) bod IV) Zásad hospodárenia a nakladania s majetkom mesta Trenčín (www.trencin.sk/samosprava/transparentny-trencin/smernice-a-dokumenty)**, prenájom nehnuteľného majetku** – **plochy v k.ú. Trenčín** nachádzajúcej sa na pozemku CKN parc.č. 3280 zastavaná plocha a nádvorie o výmere 24 m2, zapísanom na LV č. 1 ako vlastník Mesto Trenčín v podiele 1/1-ina, pre **Creative Today s.r.o.**, za účelom umiestnenia letnej terasy pred objektom prevádzky *Klub Lúč*, na Mierovom námestí 17 v Trenčíne, na dobu určitú 5 rokov s účinnosťou odo dňa nasledujúceho po dni, v ktorom bude zmluva zverejnená, za cenu nájmu vo výške 0,20 €/m2 a deň; počas doby nájmu bude nájomca predmet nájmu za účelom umiestnenia letnej terasy oprávnený užívať vždy len v termíne od 01.04. do 31.10. príslušného kalendárneho roka, s výnimkou roku 2026, a za toto obdobie je povinný uhradiť aj nájomné, za nasledovných podmienok:

- nájomca sa zaväzuje predmet nájmu užívať na určený účel v súlade s nájomnou zmluvou, VZN č. 12/2013 o podmienkach zriaďovania o prevádzkovania terás na území mesta Trenčín (ďalej len „VZN 12/2013“) a ostatnými všeobecne záväznými právnymi predpismi
- nájomca je oprávnený zariadenie a všetky súčasti letnej terasy umiestniť na predmet nájmu vždy najskôr 01.04. v danom kalendárnom roku, nie však skôr ako

v deň nadobudnutia právoplatnosti povolenia o zvláštnom užívaní pozemnej komunikácie

- nájomca je oboznámený so skutočnosťou, že počas trvania doby nájmu môže byť na predmete nájmu alebo v jeho okolí realizovaná investičná akcia prenajímateľa a/alebo stavebné, rekonštrukčné práce tretích osôb (najmä nie však výlučne vlastníkov a prevádzkovateľov sietí), ktoré môžu obmedziť alebo znemožniť užívanie predmetu nájmu na určený účel; nájomca v takomto prípade, nie je povinný za obdobie, kedy dôjde k takémuto obmedzeniu alebo znemožneniu užívania predmetu nájmu platiť nájomné, resp. jeho časť zodpovedajúcu výmere plochy obmedzeného užívania predmetu nájmu; toto obmedzenie alebo znemožnenie užívania predmetu nájmu nemá vplyv na dobu trvania nájomnej zmluvy; nájomca v tomto prípade zároveň nemá nárok požadovať od prenajímateľa akékoľvek finančné kompenzácie za obmedzenie alebo prerušenie užívania predmetu nájmu
- v prípade plánovanej investičnej akcie prenajímateľa podľa predchádzajúceho bodu je prenajímateľ oprávnený vyzvať nájomcu na uzatvorenie dodatku k tejto zmluve, predmetom ktorého bude úprava práv a povinností zmluvných strán po dobu trvania investičnej akcie; v prípade, ak nájomca nebude súhlasiť s uzatvorením takéhoto dodatku, je prenajímateľ oprávnený od tejto zmluvy odstúpiť
- nájomca je oboznámený so skutočnosťou, že počas trvania doby nájmu môže byť v okolí predmetu nájmu poriadaný trh alebo iné verejné kultúrne podujatie organizované prenajímateľom alebo tretími osobami, ktoré môžu obmedziť alebo znemožniť užívanie predmetu nájmu na určený účel; v prípade, ak na základe rozhodnutia cestného správneho orgánu alebo iného príslušného orgánu bude nájomca dočasne obmedzený v užívaní predmetu nájmu (a to v celom rozsahu alebo časti predmetu nájmu) počas konania trhov a iných verejných kultúrnych podujatí, po dobu kratšiu ako 5 po sebe nasledujúcich dní, nemá nárok na zľavu alebo vrátenie alikvotnej časti nájomného; nájomca v tomto prípade zároveň nemá nárok požadovať od prenajímateľa akékoľvek finančné kompenzácie za obmedzenie alebo prerušenie užívania predmetu nájmu
- ak nájomca v lehote najneskôr do 30. 5. kalendárneho roka nebude mať právoplatné rozhodnutie o povolení zvláštneho užívania pozemnej komunikácie,

prípadne rozhodnutie/stanovisko stavebného úradu potrebné pre užívanie predmetu nájmu na dohodnutý účel, má prenajímateľ právo od zmluvy odstúpiť

- ak počas doby užívania predmetu nájmu stratí právoplatnosť rozhodnutie príslušného cestného správneho orgánu o povolení zvláštneho užívania pozemnej komunikácie pred uplynutím doby zvláštneho užívania pozemnej komunikácie, na ktorú bolo vydané, má prenajímateľ právo od zmluvy odstúpiť

Celková cena nájmu predstavuje 1.027,20 €

Odôvodnenie:

Ide o plochu nachádzajúcu sa na Mierovom námestí 17 v Trenčíne, pred objektom prevádzky *Klub Lúč*. Na predmetnú plochu bola uzatvorená Nájomná zmluva č. 14/2024 zo dňa 06.05.2024 v znení jej Dodatku č. 1 zo dňa 25.04.2025 medzi Mestom Trenčín ako prenajímateľom a MgA. Tomášom Plánkom - creativetoday ako nájomcom. Nakoľko nájomca zmenil identifikačné údaje firmy (názov, IČO), je potrebné schválenie prenájmu plochy pre novú spoločnosť Creative Today s.r.o.. Žiadateľ splnil podmienky vyplývajúce zo Všeobecne záväzného nariadenia Mesta Trenčín č. 12/2013 o podmienkach zriaďovania a prevádzkovania terás na území mesta Trenčín, t.z. podal žiadosť o zvláštne užívanie pozemných komunikácií za účelom zriadenia letnej terasy spolu s príslušnými prílohami a uhradil správny poplatok podľa platného právneho predpisu. Zároveň bolo zriadenie tejto letnej terasy prerokované odbornými útvarmi Mestského úradu v Trenčíne, Okresným dopravným inšpektorátom v Trenčíne a Krajským pamiatkovým úradom Trenčín. Cena nájmu je stanovená v súlade so Zásadami hospodárenia a nakladania s majetkom mesta Trenčín.

Zámer prenechať nehnuteľný majetok vo vlastníctve Mesta Trenčín do nájmu podľa § 9aa ods. 2 písm. e) bod 1. zákona č. 138/1991 Zb. o majetku obcí v znení neskorších predpisov bol zverejnený na úradnej tabuli Mesta Trenčín, na webovej stránke Mesta Trenčín a iným vhodným spôsobom (facebook Mesta Trenčín) na dobu 15 dní odo dňa 30.03.2026.

Lokalizácia pozemku	: k.ú. Trenčín, Mierové námestie
Dopad na rozpočet	: príjem

K bodu A – prevádzka Hookah House, Ul. Hviezdoslavova

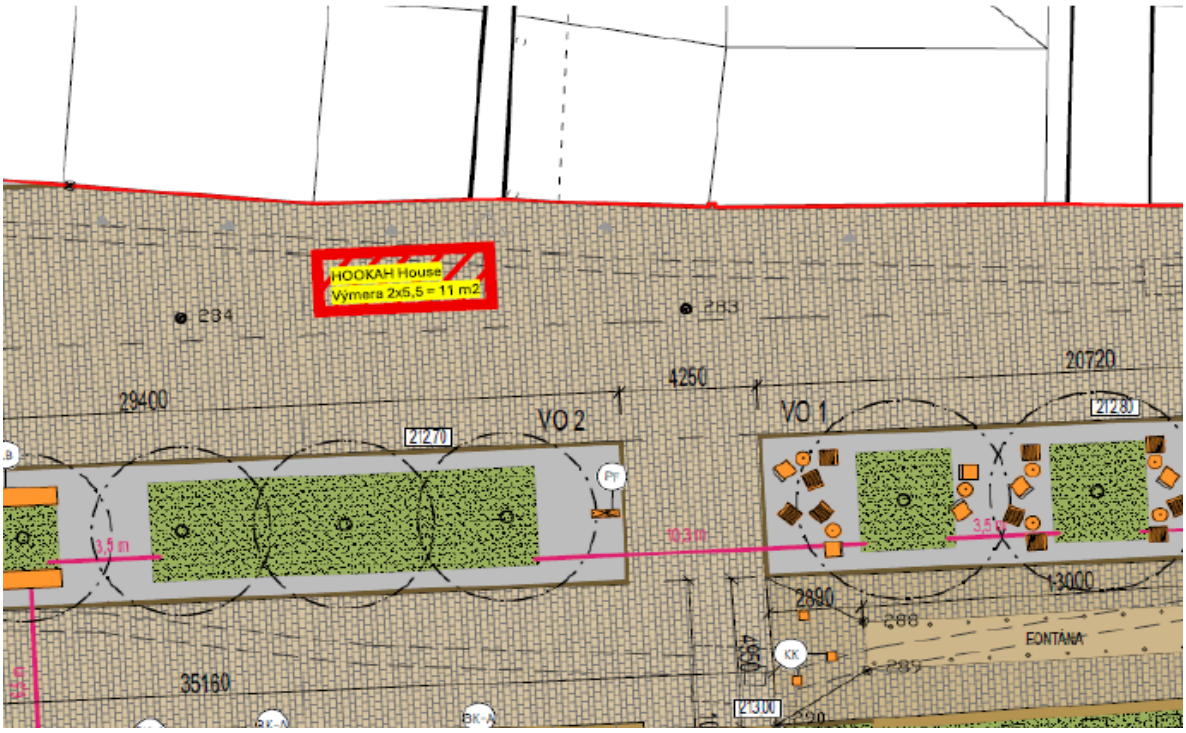

K bodu B – prevádzka Fresh Snack, Mierové námestie

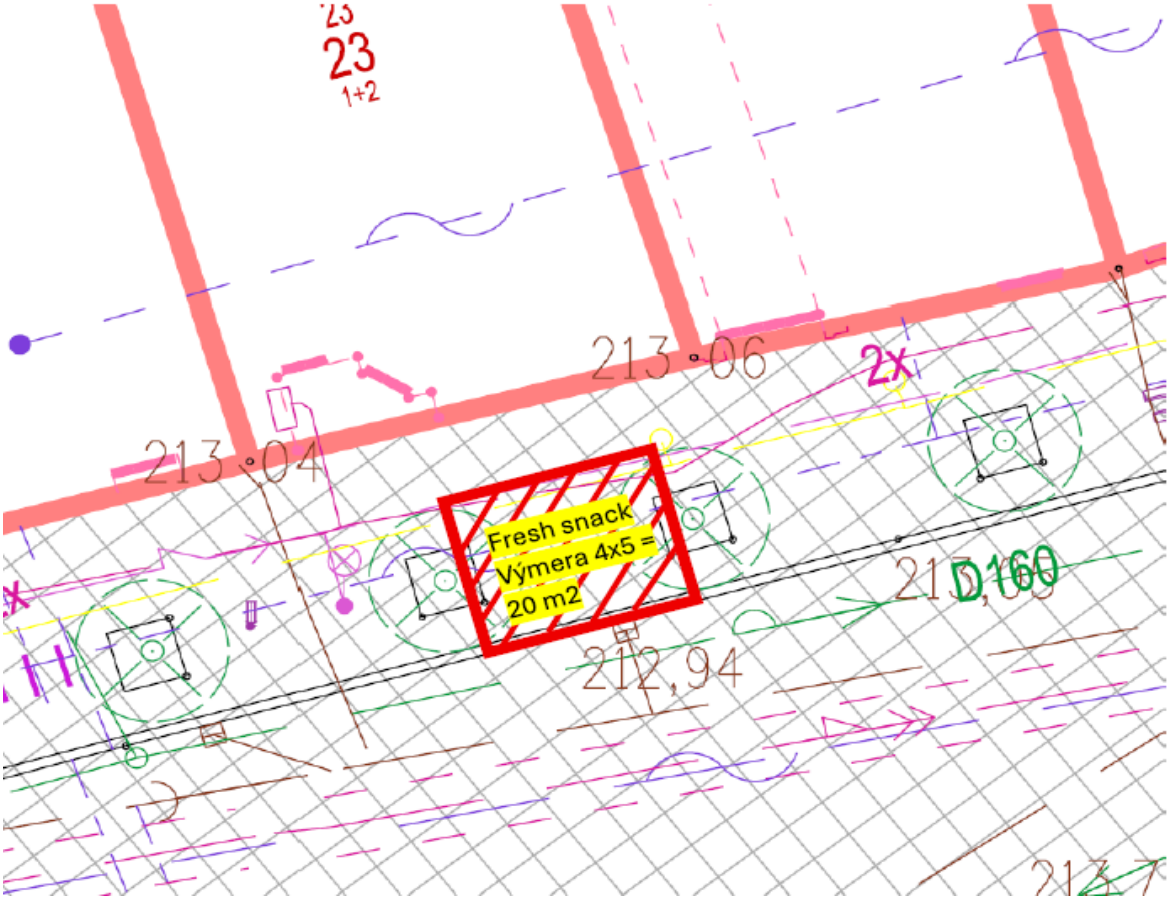

K bodu C – prevádzka Dajner, Ul. Sládkovičova

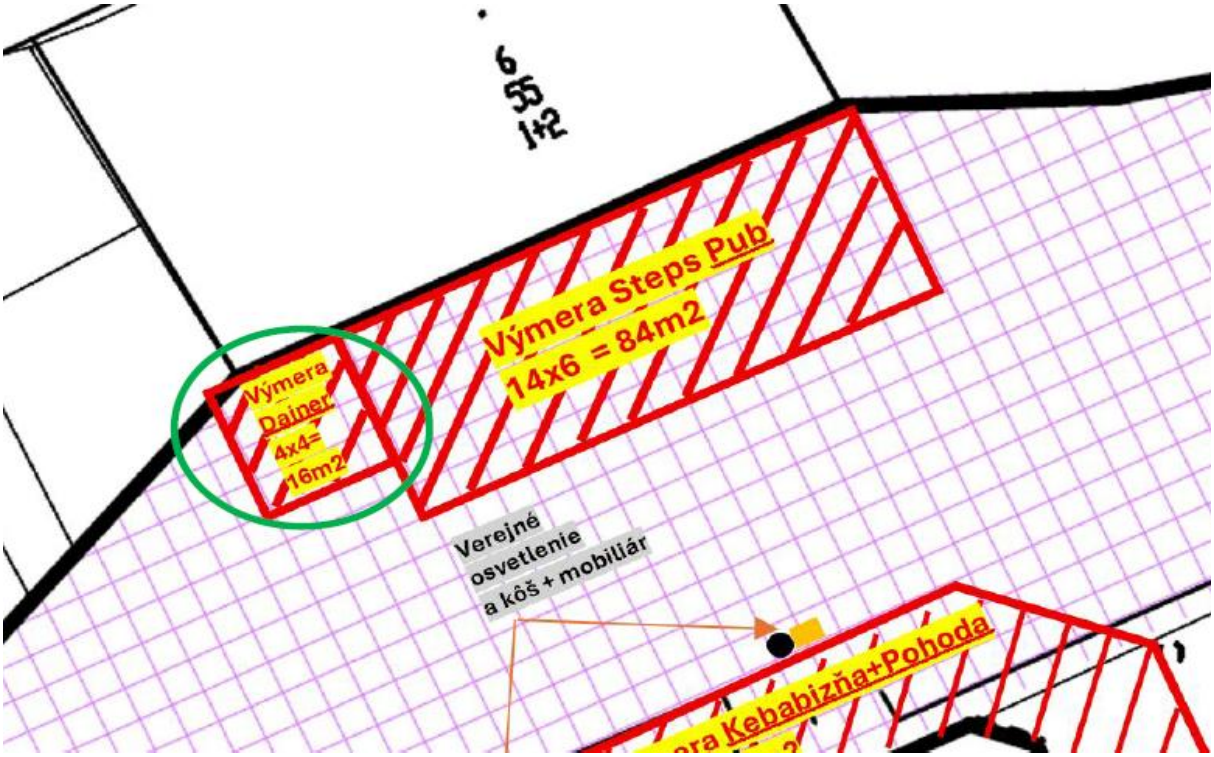

K bodu D – prevádzka GALLERY, Mierové námestie

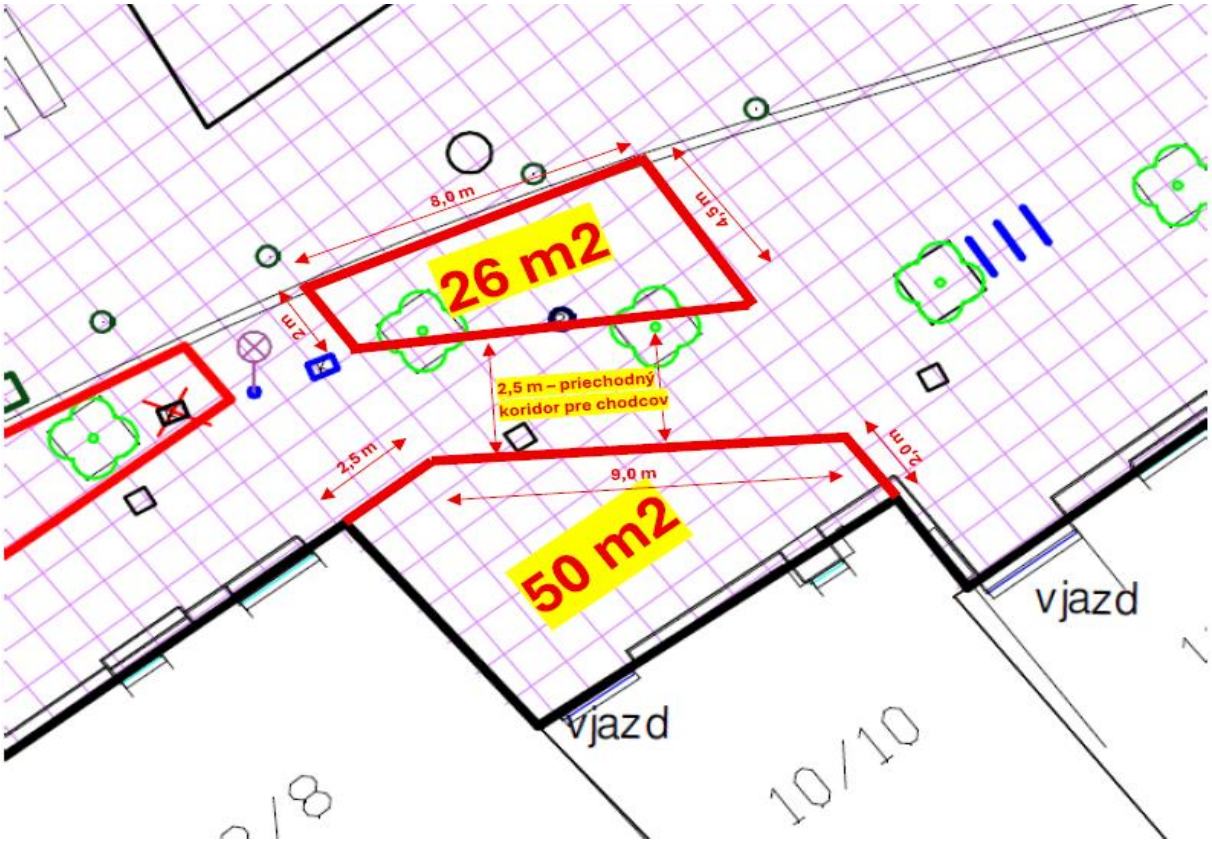
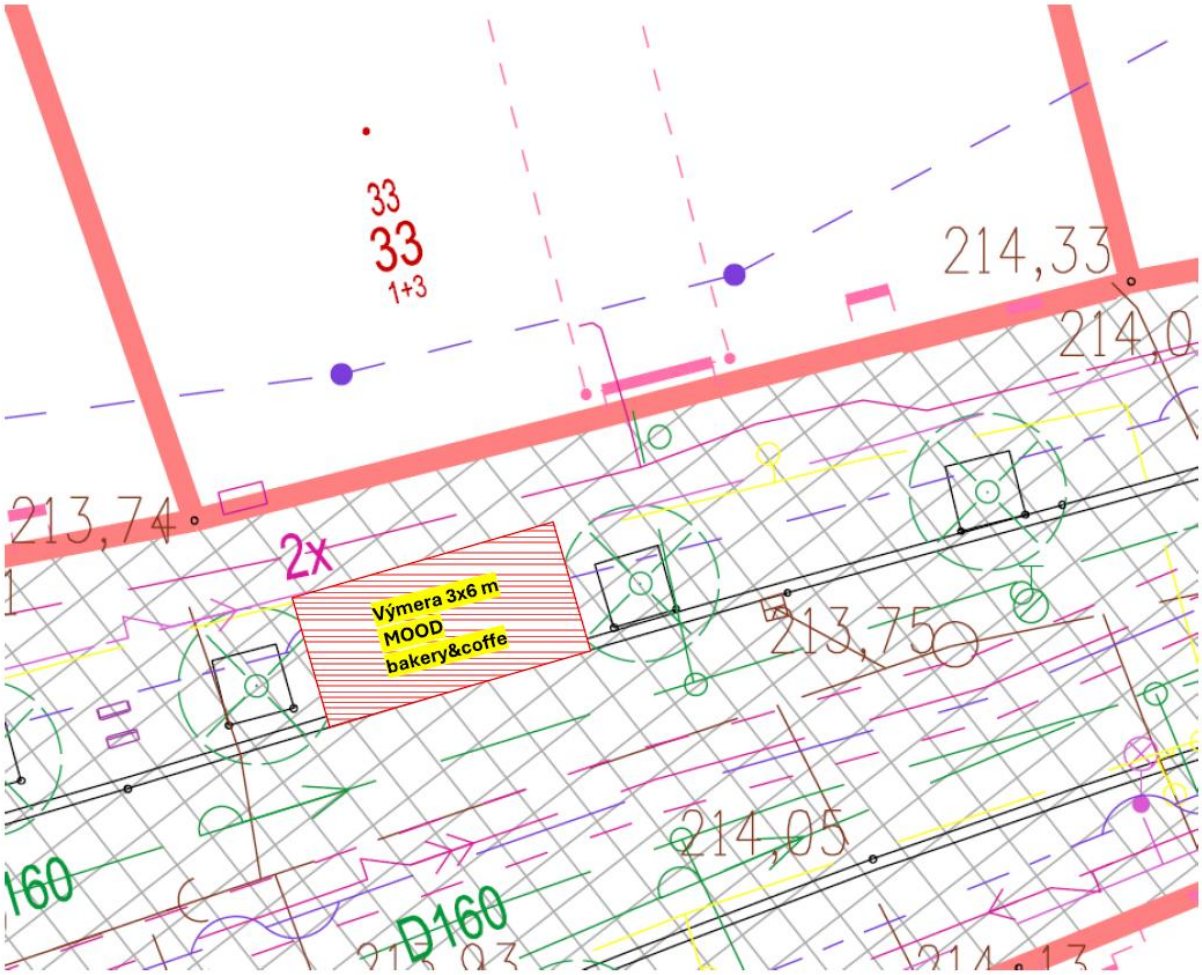
K bodu E – prevádzka MOOD bakery&coffee, Mierové námestie