INFORMAČNÉ NOVINY SAMOSPRÁVY MESTA TRENČÍN

INFOTRENČÍN

31. júl 2020 | mesačník | ročník XXII | číslo 8

Možnosti pre cyklistov sa opäť rozšíria STR. 2

Minister súhlasí s preložením cesty STR. 3

Nové parkovanie na Juhu a Sihoti čoskoro STR. 4 – 5

Opatová zažila v júli výnimočnú folklórnu udalosť – stala sa jedným z miest, kde sa koná 3. ročník podujatia Slovenský deň kroja. Ako sa vyjadrili jeho organizátori, táto časť Trenčína ich oslnila svojou energiou. Hudba hrala na plné obrátky a folkloristi sa tešili zo vzájomnej prítomnosti. FOTO: P. S.

Z OBSAHU

Karanténa v zariadení sa skončila STR. 6

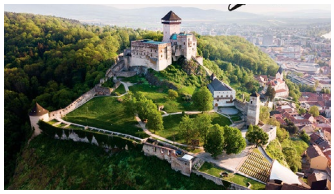

Zmeňte Trenčín od základov! STR. 8

NEPRIŠLO VÁM DOMOV INFO?

Reklamácie roznosu hláste, prosím, do pondelka 3. augusta 2020 najneskôr do 14.00 hodiny na číslo 032/6504 287.

Rekonštrukcia cestného mosta je o krok bližšie

Konečne sa veci pohli. V piatok 3. júla 2020 sa začalo verejné obstarávanie na projektovú dokumentáciu rekonštrukcie starého cestného mosta. Potvrdil to počas svojej pracovnej návštevy Trenčína minister dopravy a výstavby SR Andrej Doležal.

Už 64-ročný most dosluhuje. Korózia, praskliny a diery sú čoraz viac viditeľné. Vo veľmi zlom stave sú aj schodiská, ktoré sú pre chodcov nebezpečné, preto niektoré už dávnejšie uzavreli. Most patrí Slovenskej správe ciest. Tá za posledné roky na ňom vykonala len niekoľko lokálnych opráv, najmä mostných uzáverov.

Trenčania žiadajú o jeho celkovú opravu. Primátor Richard Rybníček viackrát verejne a rázne upozorňoval na kritický stav 346 metrov dlhého mosta. Absolvoval viacero rokovaní s ministrami dopravy, ktorých sa v posledných rokoch vystriedalo niekoľko. Odborníci na statiku mostov tiež poukazujú na mimoriadne zlý stav tohto mostného objektu. Od roku 2012 je zaradený v šiestom stupni stavebno-technického stavu. Inak povedané, len jeden stupeň ho delí od havarijnej situácie, kedy by mohlo hroziť jeho zrútenie, respektíve by musel byť okamžite uzavretý.

Prvým krokom k jeho celkovej obnove je projektová dokumentácia. Tú v súčasnosti štát už obstarava. *„Spustil sa proces, na ktorý sme v Trenčíne čakali veľmi dlho a sme vďační, že minister so svojím tímom túto vec posunul. Boli sme súčasťou pripomienkovacieho konania pri tvorbe zadania na verejnú súťaž. Most bude zároveň po rekonštrukcii pripravený na nadväzujúce preloženie cesty I/61,“* reagoval na dobrú správu pre naše mesto primátor Richard Rybníček.

Minister predpokladá, že v roku 2021 budú obstarávať zhotoviteľa a do konca roku 2023 by mohol byť most zrekonštruovaný. *„To nám dáva nádej, že by sme to vedeli financovať ešte z operačného programu Integrovaná infraštruktúra. Odhadovaná cena je 35 miliónov eur,“* uviedol A. Doležal.

(E. S.) FOTO: P. S.

EDITORIÁL

Vážení Trenčania, milí čitatelia,

držíte v rukách augustové vydanie mestských novín, ktoré sa uchádzajú o vašu pozornosť. Venujú sa aktuálnemu životu v meste a keďže je informácií neúrekom, opäť nám na všetky nezostalo miesto. Napríklad aj na tú, že sa 10. augusta začne v meste tretie celoplošné kosenie.

Už v týchto dňoch môžete v meste zaregistrovať pohyb viacerých zelených kolobežiek. Trenčín sa tak pridáva k iným väčším mestám, v ktorých ľudia môžu na premiestňovanie využívať zdieľané kolobežky. V celom meste ich je stovka. Patria európskej prepravnej platforme Bolt. Jazdiť môžu rýchlosťou najviac 25 kilometrov za hodinu, v peších zónach a na vybraných úsekoch pomalšie.

Na jedno nabitie batérie prejde kolobežka viac ako 40 kilometrov a pri každom dobíjaní je dezinfikovaná. Presné informácie o systéme prevádzky, ktorým bude služba zdieľaných elektrických kolobežiek v našom meste fungovať, si prečítate na webstránke prevádzkovateľa bolt.eu. Ide o komerčnú službu v testovacej prevádzke.

Už teraz vás však prosíme, aby ste dodržiavali všetky platné pravidlá, mysleli hlavne na svoju bezpečnosť i bezpečnosť ostatných účastníkov mestskej premávky.

Máme pred sebou ešte celý druhý letný prázdninový mesiac. Ak hľadáte program na voľné chvíle, zalistujte si aj v časti KAM v Trenčíne. Nájdete tam pozvánky na podujatia pre deti i dospelých, prednášky, kurzy či celý zoznam miest, na ktorých sa môžete pridať k tancu, športovým alebo relaxačným cvičeniam.

Užívajte si slnečné dni a zostávajme zodpovední! Najbližšie vydanie INFO TRENČÍN očakávajte vo svojich poštových schránkach 4. septembra 2020.

Vaša redakcia

Možnosti pre cyklistov sa opäť rozšíria

Mesto uspelo s projektom, ktorý rieši pokračovanie budovania siete cyklotrás v území križovatky Bratislavská – Žabinská a Palackého. Celkové oprávnené výdavky sú takmer 160 tisíc eur. Trenčín získa nenávratný finančný príspevok vo výške takmer 152 tisíc eur, zvyšok doplatí zo svojho rozpočtu.

Cyklotrasu dokončujú aj na Kasárenskej ulici. FOTO: Z. G.

Cyklotrasa na Palackého ulici prepojí sídlisko Juh s centrom a tiež so Zámostím cez železničný most ku križovatke Bratislavská – Žabinská, ktorá priamo nadväzuje na Zlatovskú ulicu s prepojením na Hlavnú. Na Palackého ulici bude 380 metrov dlhý jednosmerný cyklopruh – od chodníka oddelený mobiliárom v podobe 58 kvetináčov pre stromy, kry, trávy. Počíta sa tu aj so 7 lavičkami so stojanmi na bicykle.

V križovatke Bratislavská – Žabinská sa vybuduje nasvietený priechod pre chodcov a cyklistov, ďalej podfarbený priechod pre cyklistov cez cestu a plne bezbariérový úsek cyklotrasy. Odtiaľ sa cyklisti bezpečne a plynulo dostanú na cyklotrasu Zlatovská.

O úspešnom projekte mesta Trenčín *„Zvýšenie mestskej mobility budovaním siete cyklistickej infraštruktúry v Trenčíne: úseky ciest Bratislavská, Žabinská a Palackého“* informovalo Ministerstvo pôdohospodárstva a rozvoja vidieka SR ako riadiaci orgán Integrovaného regionálneho operačného programu.

Cieľom projektu je zvýšenie podielu environmentálne priaznivejších módov dopravy v meste, a to pokračovaním v budovaní celistvej siete cyklistickej infraštruktúry. V najbližšom čase začne mesto prípravu verejného obstarávania.

Trenčín má okrem tohto európskeho cykloprojektu aktuálne schválené i ďalšie projekty na vybudovanie vyše 7 km nových cyklistických komunikácií v mestskej časti Západ. Niektoré sú už vo výstavbe a niektoré v prípravnom procese na realizáciu. Výsledkom bude bezpečné prepojenie historického centra mesta s mestskou časťou na druhej strane Váhu a priemyselnou zónou. (E. S.) FOTO: Z. G.

Prvá špeciálna trieda v mestskej škole

Základná škola na Východnej ulici otvorí 2. septembra špeciálnu triedu pre deti so zdravotným znevýhodnením s narušenou komunikačnou schopnosťou. V rámci trenčianskych mestských škôl bude prvá.

O jej zriadenie požiadala riaditeľka školy Tatiana Hribová. *„Počet detí so špeciálnymi výchovno-vzdelávacími potrebami narastá a žiadosti na zriadenie špeciálnej triedy prichádzajú aj zo strany rodičov,“* uviedla. Vznik takejto triedy podporilo i trenčianske Centrum pedagogicko-psychologického poradenstva a prevencie a tiež Centrum špeciálno-pedagogického poradenstva.

Vzdelávanie v špeciálnej triede sa začne prípravným ročníkom, ktorý je určený pre deti, ktoré v danom školskom roku dosiahnu 6 rokov, ale nedosiahnu školskú spôsobilosť, čiže budú mať odklad povinnej školskej dochádzky a zároveň diagnostikovanú narušenú komunikačnú schopnosť.

Špecifickým vyučovacím predmetom bude individuálna logopedická intervencia, aby sa podporil rozvoj reči a jazykové schopnosti detí. To je prvý predpoklad na úspešné zvládnutie čítania a písania.

Absolvovanie prípravného ročníka sa bude považovať za prvý rok plnenia povinnej školskej dochádzky. Po jeho absolvovaní môže žiak pokračovať vo vzdelávaní v bežnej triede základnej školy alebo môže kontinuálne prejsť do 1. ročníka špeciálnej triedy pre žiakov s narušenou komunikačnou schopnosťou. Najvyšší počet detí v prípravnom a ďalej v 1. až 4. ročníku takejto triedy je 8 žiakov. Už dnes je isté, že trieda bude naplnená do maximálneho počtu detí.

Mestskí poslanci sa zhodli na tom, že zaškolenie detí so zdravotným znevýhodnením v prípravnom ročníku je lepšou alternatívou než ich zotrvávanie v materskej škole. Zriadenie špeciálnej triedy podporili. Škola na Východnej ulici má na to všetky potrebné podmienky. Jej fungovanie bude plne pokryté normatívom z Ministerstva školstva, vedy, výskumu a športu SR. (E. S.)

ZASADNUTIE MESTSKÉHO ZASTUPITEĽSTVA

13. augusta 2020

Pozývame občanov sledovať mimoriadne zasadnutie trenčianskeho Mestského zastupiteľstva. Bude sa konať v zasadacej miestnosti č. 101 na I. poschodí Mestského úradu v Trenčíne. Na rokovaní môže byť prítomná aj verejnosť, avšak s dodržaním aktuálnych protiepidemických opatrení, pre ktoré je počet prítomných občanov na zastupiteľstve limitovaný. Preto odporúčame radšej sledovať rokovanie v priamom prenose na webstránke www.trencin.sk. Čas zasadnutia bude upresnený.

Minister súhlasí s preložením cesty I/61

Veľmi silná delegácia pricestovala 2. júla 2020 do Trenčína na rokovanie s predstaviteľmi nášho mesta. Okrem ministra dopravy a výstavby SR a jeho tímu prišli i zástupcovia Slovenskej správy ciest, Železníc SR a Národnej diaľničnej spoločnosti.

Andrej Doležal pricestoval do Trenčína vlakom. Na vlastné oči videl, v akom stave je budova železničnej stanice. *„Pánovi primátorovi som prisľúbil, že minimálne začneme s prípravou štúdie alebo projektu modernizácie budovy stanice. Je to naozaj nevyhnutné,“* povedal.

Podkladom na rokovanie v hoteli Elizabeth bol projekt Trenčín si Ty, ktorý spolu s výsledkami analytickej časti pripravovaného Plánu udržateľnej mestskej mobility, prezentoval hlavný architekt Trenčína Martin Beďatš.

Minister Andrej Doležal vysoko ocenil doterajšiu prácu mesta v oblasti koncepcie dopravy. *„Na základe konkrétnych a jednoznačných dát, ktoré som si vypočul a na základe porady s mojím tímom som sa rozhodol, že formálne vyhoviem požiadavke mesta a umožním preložku cesty I/61 smerom k železničnej trati,“* povedal a zároveň verejne deklaroval, že budú hľadať dostupné finančné zdroje.

Malo by ísť asi o 70 miliónov eur. *„Nemyslím si, že bude dostatok finančných zdrojov v štátnom rozpočte. Skôr ich budeme hľadať v novom operačnom programe Slovensko. Mesto nám môže pomôcť s legálnym lokálnym lobingom, s povoľovacími procesmi, ktoré musia predchádzať verejnému obstarávaniu,“* uviedol A. Doležal. *„Chceme a sme pripravení pomôcť a byť súčinní s prípravou preložky i v rámci majetkovo-právnych rokovaní,“* potvrdil primátor Richard Rybníček.

Minister i primátor sa zhodli, že juhovýchodný obchvat by v súčasnosti neriešil hlavný problém Trenčína. Určite však zostáva vo výhľade pre budúcnosť. *„Ak by sme teraz uprednostnili juhovýchodný obchvat, pomohlo by to Trenčínu na 2 – 3 roky, ale potom by sme sa dostali do rovnakých dopravných problémov, aké máme teraz. Potvrdzujú to údaje, ktoré máme k dispozícii. To nie je o pocitoch, emóciách či víziách, ale sú to fakty a jasné čísla. Juhovýchodný obchvat teda nie je za týchto okolností riešením, a to ani z hľadiska ekonomiky a ani z hľadiska efektivity,“* uviedol R. Rybníček.

O tom, čo očakáva mesto od preloženia cesty I/61 a o koncepcii dopravy, si môžete prečítať nabudúce. **(E. S.), FOTO: P. S.**

KRÁTKE SPRÁVY ZO ZASTUPITEĽSTVA

Pred letnou prestávkou rokovali poslanci trenčianskeho mestského parlamentu 1. júla 2020.

- Vzali na vedomie informáciu o celkovom dlhu mesta, ktorý bol k 31. 5. 2020 vo výške 16,2 mil. eur, teda 296 eur na obyvateľa. Od roku 2011 klesol o 59,22 %.
- Schválili niekoľko zmien v rozpočte. Súhlasili s vyčlenením 35 tisíc eur na prípravu kandidatúry Trenčína na Európske hlavné mesto kultúry 2026. Schválili navýšenie sumy na rekonštrukciu Kultúrneho strediska Zlatovce o 217 100 eur na 378 tisíc eur tak, aby súčasťou obnovy mohla byť aj prístavba vstupného vestibulu so šatňou a jej nadstavba.
- Odsúhlasili dodatok k zmluve medzi mestom a AS Trenčín o posunutí termínu na vybudovanie nového futbalového štadióna do 31. 12. 2021. Pôvodne sa počítalo s termínom do 36 mesiacov odo dňa právoplatnosti stavebného povolenia. Predĺžená lehota je zhodná s lehotou pre kolaudáciu štadióna, ktorú klubu AS Trenčín určil Slovenský futbalový zväz.
- Rozhodli, že neplnoorganizovaná ZŠ na Potočnej ulici bude od 1. 9. 2020 zabezpečovať vyučovanie v dvoch spojených triedach, v každej budú spojené dva ročníky. Po zápise do 1. ročníka došlo totiž k poklesu detí. V uplynulom školskom roku ju navštevovalo 43 žiakov, v septembri by ich malo byť 38.
- Schválili obstaranie aktualizácie územnoplánovacej dokumentácie Trenčína – Zmeny a doplnky č. 7. Po obstaraní jej spracovateľa bude môcť verejnosť pripomienkovať kompletnú dokumentáciu. Tá bude prerokovaná aj s dotknutými orgánmi štátnej správy, samosprávy a susednými obcami. Záverečné schvaľovanie Zmien a doplnkov č. 7 ÚPN sa predpokladá v druhej polovici roku 2021.
- Odobrili zámer mesta vyhlásiť súťaž na výber nového prevádzkovateľa MHD s predpokladanou hodnotou zákazky max. 35 miliónov eur bez DPH. S prihliadnutím na predpokladanú dĺžku jej konania je potrebné ju vyhlásiť najneskôr v auguste 2020. Zmluva s víťazom bude uzatvorená na 10 rokov s opciou na 3 roky. V Trenčíne zabezpečuje prevádzku MHD spoločnosť SAD Trenčín na základe zmluvy do 31. 8. 2022.
- Schválili rozšírenie Komisie životného prostredia, dopravy, investícií a územného plánovania pri MsZ o odborníčku v oblasti ochrany prírody a životného prostredia Sylvu Mertanovú, dnes riaditeľku Správy CHKO Biele Karpaty. **(RED)**

STRUČNE

Po rekonštrukcii vodovodu má cesta na Hodžovej ulici v úseku od domu č. 40 po križovatku s Rázusovou ulicou nový povrch. Ďakujeme obyvateľom ulice za trpezlivosť.

Základná škola na Východnej ulici bude mať externú biologickú učebňu. Na zeminu, kôru, rastliny a na nákup výpočtovej techniky získala peniaze z grantov Trenčianskeho samosprávneho kraja – Zelené oči a Nadácie Pontis – Nadačný fond Tesco.

September sa blíži a bude patriť národnej kampani s názvom „Do práce na bicykli“, ktorá bola pre celosvetovú pandémiu koronavírusu presunutá z mája na deviaty mesiac. Súťaž je určená pre tímy od 2 do 4 členov, ktorí sú z jednej firmy alebo organizácie. Ak ste sa ešte nezaregistrovali, môžete tak urobiť na stránke dopracenabicykli.eu do 7. 9. 2020.

Počas letných prázdnin až do 15. septembra trvá Zbierka školských pomôcok, ktorá pomáha deťom zo znevýhodneného prostredia. Darovať môžete písacie potreby, zošity, papiere, rysovacie potreby, výtvarné pomôcky a ostatné vybavenie ako aktovku, vrecko na prezuvky či kalkulačku. Novinkou tohtoročnej zbierky je možnosť darovať technologické pomôcky na online vyučovanie ako notebook, tablet a príslušenstvo. Funkčné veci môžete priniesť do Sociálneho šatníka na Soblahovskej ulici 65 vždy v stredu od 13.00 do 16.00 hodiny.

Pripravte sa už teraz na nové parkovanie na Juhu a Sihoti

Do zavedenia regulácie parkovania na Juhu a ďalšej časti Sihote (3, 4) zostávajú necelé dva mesiace. Obyvateľom týchto sídlisk odporúčame zakúpiť si parkovaciu kartu v predstihu.

Sídlisko Juh = PÁSMO J **Sihoť 3, 4 = PÁSMO H**

Termín spustenia regulácie a spoplatnenia v pásme J a H: **od 23. 9. 2020**

Cena hodinového parkovného v pásme J a H: **0,30 €/h**

Od 23. septembra bude v parkovaní na Juhu a Sihoti 3, 4 zavedený nový režim. Parkovacie miesta najbližšie k bytovým domom prejdú v pracovných dňoch do spoplatnenia **nonstop**, teda celých 24 hodín. Počas **víkendov a sviatkov** budú spoplatnené len skoré ranné a neskoré večerné hodiny. **Od 8.00 do 19.00 h** bude parkovanie cez víkendy a sviatky **bezplatné**, najmä kvôli návštevám.

Spoplatnenie v nočných hodinách zavádzame po skúsenostiach z doteraz regulovaných lokalít, kde si ho vyžiadali občania. Tým, že sa za miesta v noci platí, neparkujú na nich vodiči, ktorí nemajú parkovaciu kartu a miesta sú tak k dispozícii *„domácim“* s parkovacou kartou.

Občanom s trvalým pobytom na sídlisku Juh alebo Sihoť 3, 4 odporúčame zakúpenie parkovacej karty **PÁSMO** (prvá karta na byt vás vyjde na 20 €/rok). Je platná na všetkých parkoviskách daného pásma, na Sihoti platí v pásme H a zároveň v susednom pásme G. Pokiaľ však s vozidlom často parkujete aj na miestach mimo daného pásma, dávame vám do pozornosti kartu **PÁSMO a DLHODOBÉ** alebo **PÁSMO a MESTO OKREM A a B**.

Kartu si môžete zakúpiť elektronicky cez webstránku karty.parkovanietrencin.sk alebo osobne v klientskom centre.

Kedy sa bude za parkovanie platiť?

lokalita	označenie	pracovné dni	víkendy a dni prac. pokoja	bezplatné parkovanie
Sihoť 3, 4 **Juh**	TNH TNJ	0.00 – 24.00 h	0.00 – 8.00 a 19.00 – 24.00 h	sobota, nedeľa a sviatky 8.00 – 19.00 h
Sihoť 3, 4 – dlhodobé parkoviská **Juh – dlhodobé parkoviská**	TNH2 TNJ2	8.00 – 16.00 h	–	prac. dni 0.00 – 8.00 h a 16.00 – 24.00 h, sobota, nedeľa a sviatky 0.00 – 24.00 h
Juh – dlhodobé nočné parkoviská	TNJ3	0.00 – 8.00 a 19.00 – 24.00 h	–	prac. dni 8.00 – 19.00 h, sobota, nedeľa a sviatky 0.00 – 24.00 h

ČO SÚ DLHODOBÉ PARKOVISKÁ?

Umiestnením aj prevádzkovým režimom plnia podstatnú regulačnú funkciu. Tým, že sú situované ďalej od obytných blokov a parkovať na nich môžu najmä abonenti, teda ľudia bez trvalého pobytu v Trenčíne, miesta bližšie pri bytových domoch zostávajú pre domácich. Okrem toho, režim spoplatnenia iba **v pracovných dňoch od 8.00 do 16.00 h**, vyhovuje občanom, ktorí ráno odchádzajú autom do práce a vracajú sa **po 16. h**. Nepotrebujú parkovaciu kartu, ale zároveň neparkujú na parkoviskách pri bytových domoch.

Dlhodobé parkovanie v **PÁSME H** je naplánované na častiach ulíc Žilinská, Pod čerešňami, Odbojárov, Opatovská, Hodžova. Na Juhu – v **PÁSME J** na častiach ulíc Gen. Svobodu, Saratovská, Lavičková a Východná. Držitelia

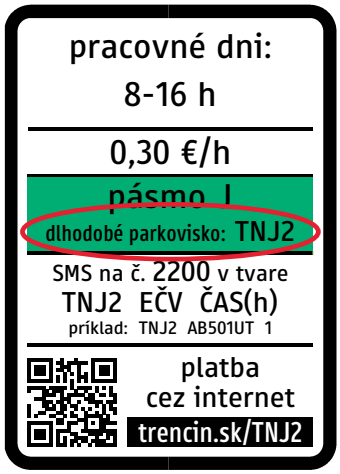

parkovacích kariet *„Dlhodobé“* môžu parkovať iba na dlhodobých parkoviskách, nie kdekoľvek v pásme. Umiestnenie dlhodobých parkovísk nájdete na parkovanietrencin.sk/mapa vyznačené čiernou hrubou čiarou.

Dlhodobé nočné parkoviská (**TNJ3**) budú vyznačené pri **cintoríne na Juhu na Saratovskej ulici**, budú bezplatné v pracovných dňoch čase **od 8.00 do 19.00 h** a taktiež počas víkendov a sviatkov. Cez deň budú bezplatné kvôli konaniu pohrebov (sú v blízkosti cintorína). V noci budú platené preto, aby tam vodiči nepreparkovali vraky a menej používané autá.

KDE ZAPARKUJEM BEZPLATNE?

Na sídlisku Juh budú mimo parkovacej zóny (tzn. bezplatné) miesta na **Východnej ulici** niekoľko metrov **za poslednou križovatkou** (smerom ku kotolni) a taktiež na **Východnej pod Kostolom Sv. Rodiny** – od zastávky MHD v oblúku okolo kostola až po križovatku s ul. Gen. Svobodu.

Taktiež sa dá bezplatne parkovať na dlhodobých parkoviskách v pracovných dňoch **od 16.00 do 8.00 h**. Pokiaľ Vám tento čas parkovania vyhovuje, nepotrebujete ani parkovaciu kartu pre dlhodobé parkoviská.

PARKOVACIA KARTA ALEBO JEDNORAZOVÉ PARKOVNÉ?

Takmer všetky parkovacie miesta (s výnimkou niekoľkých vyhradených miest) sú *„zmiešané“* – tzn. môže na nich parkovať vozidlo s jednorazovým parkovacím lístkom alebo s parkovacou kartou platnou na danom parkovisku. Ak parkujete pravidelne alebo často v parkovacej zóne, zrejme bude pre vás výhodnejšie zakúpiť si parkovaciu kartu.

Rezidentská parkovacia karta – je určená pre občanov, ktorí majú **trvalý pobyt v Trenčíne**. Prechodný pobyt, prenájom alebo vlastníctvo nehnuteľnosti sa nezohľadňuje.

Abonentská parkovacia karta – je určená tým, ktorí nemajú nárok na rezidentskú kartu, tzn. firmy bez ohľadu na ich sídlo a občania s trvalým pobytom mimo Trenčína.

Aký typ karty si vybrať?

Rozhodujte sa podľa toho, kde a ako často parkujete. Tieto informácie sú určené pre obyvateľov sídliska Juh (pásmo J) a Sihoť 3, 4 (pásmo H).

STE REZIDENT

- parkujete iba **v pásme trvalého bydliska** (na Juhu v pásme J, na Sihoti v pásme H) – vyberte si kartu **PÁSMO J** alebo **PÁSMO H** (20 €/rok pre 1. vozidlo na byt). Pozn.: karta **PÁSMO H** je platná v pásme H aj G.
- parkujete **v pásme trvalého pobytu a zároveň v iných pásmach**, avšak v iných pásmach Vám postačujú dlhodobé parkoviská – vyberte si kartu **PÁSMO J a dlhodobé** alebo **PÁSMO H a dlhodobé** (50 €/rok – 1. vozidlo na byt), K tejto karte zároveň získate zľavu **50 %** na prvú hodinu parkovania v **PÁSME A** alebo **B** k parkovaciemu lístku zakúpenému v automate, cez SMS alebo internet. Zľava Vám bude pridelená automaticky na základe uvedenia EČV.
- parkujete **v rôznych pásmach** a nepostačujú Vám dlhodobé parkoviská – vyberte si *„celomestskú“* kartu **PÁSMO J a mesto okrem A a B** alebo **PÁSMO H a mesto okrem A a B** (80 €/rok – 1. vozidlo na byt). Táto karta neplatí v pásme **A** a **B**, avšak máte 50 % zľavu na prvú hodinu parkovania v pásme **A** alebo **B**.
- Karty, ktoré majú v názve uvedené **PÁSMO,** začnú platiť až od **23. 9. 2020** (aj keď si ju zakúpite vopred). Pokiaľ chcete parkovaciu kartu využívať už teraz, kontaktujte nás telefonicky alebo e-mailom a my vám odporučíme vhodnú kombináciu kariet (pred a po 23. 9. 2020).

Karta PÁSMO alebo DLHODOBÉ?

Ide o označenie typu karty, nie dĺžky parkovania.

Karta PÁSMO – platí v celom pásme trvalého pobytu žiadateľa, na všetkých vyznačených parkovacích miestach, teda aj na dlhodobých a nočných dlhodobých parkoviskách.

Karta PÁSMO J – platí na každom parkovacom mieste v pásme J, karta **PÁSMO H** – platí na každom parkovacom mieste v **PÁSME H** aj susednom **PÁSME G**.

Karta DLHODOBÉ – platí iba na parkovacích miestach označených ako dlhodobé vo všetkých regulovaných pásmach. V pásme A a B takéto parkoviská nie sú.

STE ABONENT

- parkujete iba **v jednom pásme** (zvyčajne dochádzajúci do zamestnania) – vyberte si kartu **Abonent dlhodobé v pásme...** Pásmo platnosti si môžete určiť, cena 130 €/rok. Žiadateľom musí byť fyzická osoba – nepodnikateľ (teda na rodné číslo). Platí na dlhodobých parkoviskách jedného pásma.
- parkujete **v rôznych pásmach v parkovacej zóne**, postačujú Vám dlhodobé parkoviská – vyberte si kartu **Abonent dlhodobé.** Cena 240 €/rok. Upozornenie – môžete parkovať iba na dlhodobých parkoviskách, nie kdekoľvek. Ku karte je 50 %-ná zľava na prvú hodinu parkovania v pásme A alebo B.
- **parkujete kdekoľvek v parkovacej zóne,** aj mimo dlhodobých parkovísk – vyberte si kartu **Abonent MESTO OKREM A a B.** Cena 480 €/rok. Karta neplatí v pásme A a B, v týchto pásmach je 50 %-ná zľava na prvú hodinu parkovania.

Parkovacie karty pre Juh a Sihoť 3, 4 sú už v predaji

Odporúčame vám, aby ste si parkovaciu kartu vybavili v predstihu a vyhli sa tak náporu žiadateľov v septembri. Teraz máme čas pomôcť vám s výberom vhodnej karty pre vás a zodpovedať vaše otázky. Kartu môžete mať vybavenú vopred a zaplatiť až v septembri.

AKO VYBAVIŤ PARKOVACIU KARTU?

Elektronicky v troch krokoch

1. požiadate o **zriadenie elektronického konta** – vyplníte jednoduchý formulár Žiadosť o zriadenie konta na stránke **karty.parkovanietrencin.sk**

Tieto žiadosti sú overované zamestnancami úradu, ich spracovanie trvá 1 – 2 pracovné dni. Po schválení žiadosti dostanete aktivačný link. Kliknete naň, systém overí Vašu totožnosť, nastavíte si heslo a prihlásite sa do svojho elektronického konta.

2. po prihlásení požiadate o **parkovaciu kartu** – vyplníte formulár žiadosti, priložíte potrebné doklady – naskenované/odfotené dokumenty: platná zelená karta k PZP a veľký technický preukaz. Ak používate firemné vozidlo (rezident) a ste zamestnanec, priložíte aj dohodu so zamestnávateľom o využívaní služobného vozidla na súkromné účely v zmysle zákona o dani z príjmov. Ak nie ste vlastník nehnuteľnosti, kde máte trvalý pobyt, doložíte aj úradne overený súhlas vlastníka s vydaním parkovacej karty. Následne potvrdíte uvedené súhlasy a odošlete. Spracovanie žiadosti opäť trvá 1 – 2 pracovné dni. O vystavení karty Vám zašleme informačný mail a zároveň zašleme údaje k platbe.

3. **úhradu** za parkovaciu kartu môžete zrealizovať:

a) cez **elektronické konto** a Card pay – prihlásite sa do svojho konta, v zložke Parkovacie karty kliknete na Detail karty, ktorá má stav Nezaplatená a následne na tlačidlo Zaplatiť. Systém Vás presmeruje do platobnej brány, kde zrealizujete úhradu platobnou kartou. Nemusíte vypisovať variabilný symbol (časté chyby) či číslo účtu. Karta je platná hneď po zaplatení, čo je výhodou, ak ju potrebujete mať čo najskôr aktívnu;

b) bankovým prevodom – dovoľujeme si Vás upozorniť, že karta platí až dátumom pripísania platby na účet mesta, nie dátumom úhrady. Keďže bankové prevody môžu trvať aj niekoľko pracovných dní, odporúčame Vám úhradu zrealizovať niekoľko dní pred nastavenou platnosťou karty.

Osobne v klientskom centre

- Potrebujete **žiadosť** (formulár nájdete na parkovanietrencin.sk alebo v klientskom centre), **preukaz totožnosti a veľký technický preukaz.** Ak používate firemné vozidlo (rezident) a ste zamestnanec, predkladáte aj dohodu so zamestnávateľom o využívaní služobného vozidla na súkromné účely v zmysle zákona o dani z príjmov. Štatutárov a konateľov spoločnosti si overíme v obchodnom registri. Ak nie ste vlastník nehnuteľnosti, kde máte trvalý pobyt, doložíte úradne overený súhlas vlastníka s vydaním parkovacej karty. Pre vybavenie karty **Abonent dlhodobé v pásme...** sú potrebné tie isté doklady, ako pre rezidentskú kartu, okrem súhlasu vlastníka nehnuteľnosti, ktorý sa nevyžaduje.

Detailné informácie, ktoré vám pomôžu zorientovať sa pri výbere parkovacej karty, nájdete na webe parkovanietrencin.sk v časti parkovacie karty.

VÝHODY ELEKTRONICKÉHO KONTA

Hoci elektronické vybavenie vyzerá zložitejšie, nie je to tak. Iba sme o ňom podrobnejšie napísali. Cez elektronické konto môžete napr.:

- okamžite nastaviť dočasnú zmenu EČV (pri poruche vozidla a poskytnutí napr. asistenčného vozidla),
- požiadať o trvalú zmenu EČV (pri predaji vozidla),
- zakúpiť parkovaciu kartu Návšteva pásma (nečaká sa na spracovanie, po úhrade cez Card Pay je okamžite platná),
- požiadať o zrušenie alebo predĺženie karty.

Podanie žiadosti je záležitosťou niekoľkých minút, čo v porovnaní s cestou na úrad a čakaním v rade je určite úspora času.

INFORMÁCIE O PARKOVANÍ

Web: parkovanietrencin.sk
Mobil: 0902 911 220 (v čase otváracích hodín klientskeho centra)
E-mail: parkovanie@trencin.sk

Karanténa v zariadení sa skončila

Zariadenie sociálnych služieb mesta Trenčín na Piaristickej ulici zatvorili 9. júla pre pozitívny test 71-ročného klienta na ochorenie Covid-19. Po jeho uzdravení Regionálny úrad verejného zdravotníctva v Trenčíne zrušil 22. júla karanténu, no niektoré opatrenia stále platia.

Stav pozitívne testovaného klienta bol bez komplikácií. Pretestovaných bolo aj vyše 130 klientov zariadenia, asi 70 zamestnancov a ďalší ľudia, s ktorými prišiel nakazený muž do kontaktu mimo zariadenia. Hoci boli všetci v poriadku, zariadenie muselo ostať v karanténe až do jej zrušenia 22. 7.

„Sme všetci veľmi radi, že sme to tak dobre zvládli. Prosíme našich klientov, aby zostali obozretní a opatrní. Záleží nám na ich zdraví a tiež zdraví ich blízkych, preto je dôležité, aby všetci dodržiavali počas návštev hygienicko-epidemiologické opatrenia,“ hovorí riaditeľka Sociálnych služieb mesta Trenčín Edita Prekopová.

(RED) FOTO: P. S.

DNES PLATNÉ OPATRENIA

Na návštevu jedného klienta môžu prísť naraz dve osoby. Do zariadenia nesmú prísť deti mladšie ako 15 rokov.

Oddelenie s nepretržitou prevádzkou na prízemí, 1. a 5. poschodie:

- návštevu vopred nahláste na vrátnici alebo na tel. č. 032/640 24 63
- návštevy budú koordinované cez vrátnicu, dĺžka návštevy je maximálne 45 minút
- na jednom poschodí môžu byť naraz maximálne 3 návštevy.
- rodinní príslušníci môžu vziať klienta na prechádzku do záhrady zariadenia.

Oddelenie s celoročným pobytom, 2. až 4. poschodie, 6. a 7. poschodie:

- návštevu vopred nahláste na vrátnici alebo na tel. č. 032/640 24 63
- návšteva klienta je možná len v záhrade zariadenia opatrovateľských služieb, resp. v spoločenskej miestnosti, a to v dĺžke 60 minút
- klienti môžu ísť na vychádzku mimo budovy, neodporúčame návštevy obchodných centier, resp. veľké rodinné oslavy, ale len vybavenie si nevyhnutných nákupov a lekárskych vyšetrení
- klienti sú povinní o vychádzkach informovať vrátnika.

PRÁCE NA ŽELEZNIČNOM MOSTE

Konštrukciu bývalého koľajiska na starom železničnom moste začali odstraňovať 21. júla. Vznikne tak priestor pre cyklistov. V súčasnosti je lávka na moste vyťažená chodcami a cyklistami až tak, že vznikajú problematické situácie. Mesto pripravuje aj úpravu nájazdov, resp. nástupných plôch na most z oboch jeho strán a tiež inštaláciu pletiva na oddelenie druhej polovice mosta. Tá zostane naďalej zatvorená.

FOTO: Z. G.

Ďalšie kroky k zelenej vlne

S budovaním zelenej vlny sa začalo už v minulosti, konkrétne svetelnou križovatkou na Kukučínovej ulici. Nasledovala križovatka Železničná – Štefánikova. Práce v križovatkách pri hoteli Elizabeth a na Štefánikovej ulici smerom na stanicu sa začali 22. júla.

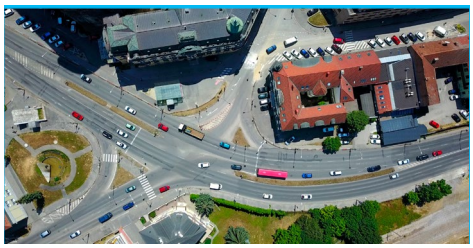

Najskôr sú v pláne len výkopové práce mimo ciest. Môže však dôjsť ku krátkodobému výpadku svetelnej signalizácie na semaforoch. Prosíme preto vodičov, aby jazdili pozorne a opatrne. V druhej polovici leta budú vymenené semafory, vrátane elektroniky a celého príslušenstva v oboch križovatkách. Potom sa môže spustiť prvá fáza zelenej vlny na Ulici gen. M. R. Štefánika. V ďalších rokoch by sa malo pokračovať križovatkami pri starom cestnom moste a ďalšími v smere na Zvolen.

(RED)

Na Ulici K dolnej stanici budú pracovať vodári

V tomto čase sa začína rekonštrukcia verejných vodovodných a kanalizačných sietí na Ulici K dolnej stanici. Pôjde o kombináciu rôznych systémov opráv s využitím bezvýkopových technológií, preto sa predpokladajú dopravné obmedzenia len v minimálnom rozsahu.

V prvej fáze zhotoviteľ stavby vyčistí a zmonitoruje kanalizačné potrubia. Koncom augusta sa počíta so začiatkom prác. Nové potrubia do pôvodnej kanalizácie zatiahnu cez existujúce revízne kanalizačné šachty. Rekonštrukcia verejného vodovodu sa dotkne krajnice komunikácie a parkoviska pri okresnom súde. Po ukončení prác odfrézujú pôvodnú a položia novú asfaltovú vrstvu v celej dĺžke a šírke cesty. V tom čase dôjde na nevyhnutný čas k dopravným obmedzeniam.

Na Ulici K dolnej stanici budú po investičnej akcii v réžii Trenčianskych vodární a kanalizácií vytvorené podmienky pre bezpečné zásobovanie vodou a odvádzanie odpadových vôd bez potreby zásahov do opraveného povrchu cesty.

(RED)

Pri altánku vymenili lavičky

V Parku gen. M. R. Štefánika pri altánku bol v júli obnovený mobiliár za približne 25 tisíc eur. Z nich 10 tisíc eur mestu na tento účel venovala Nadácia EPH. Nové lavičky z hliníkovej zliatiny a tropického dreva a smetné nádoby dodala spoločnosť mmcité. Túto časť parku v poslednom čase vyhľadávalo pomerne malé množstvo ľudí na oddych či piknik. Po jej úprave a skultúrnení by tu mohli nájsť príjemný priestor aj rodiny s deťmi.

(RED) FOTO: Z. G.

Revitalizácia átria pokračuje

V priestore átria pod Mestskou vežou pokračujú práce na jeho celkovej obnove. Čiastočne viditeľný je už nový chodník, šmýkačky a sedenie. V najbližšom čase začnú s montážou pódia. Všetky práce by mali byť hotové v septembri 2020. Dovtedy je priestor uzatvorený. Prístup z centra mesta na Brezinu je možný z Mariánskeho námestia.

FOTO: Z. G.

PO PÁCHATEĽOCH PÁTRA POLÍCIA

V stredu 1. júla sa naskytol ľuďom, prechádzajúcim podchodom na Hasičskej ulici, nemilý obraz. Nápadité a veľmi pekné diela lokálnych umelcov a mladých ľudí, ktoré steny podchodu zdobili od mája 2018, niekto zohyzdil.

A nezostalo len pri tom. Nezmyselnými čmáranicami niekto poškodil i fasádu domu a sklá výkladov predajní s obuvou a oblečením v centre mesta. Majiteľ obchodov sa pokúsil sklá vyčistiť, no boli pravdepodobne poleptané neznámou zlúčeninou. Ak ich bude musieť vymeniť, pôjde o škodu vyčíslenú v stovkách eur. Mestská polícia v tejto veci poskytla kamerové záznamy svojim kolegom z Policajného zboru SR, ktorí celú vec prevzali. Ide o trestný čin. Veríme, že páchateľov trest neminie.

(E. S.) FOTO: P. S.

Zaostrené na BIOODPAD II.

V júlovom vydaní INFO sme písali o tom, čo je biologicky rozložiteľný odpad, ako sa podľa súčasnej platnej legislatívy delí a čo patrí do hnedých nádob. Je dôležité vedieť, že zákon o odpadoch pod hrozbou vysokej pokuty zakazuje ukladať biologicky rozložiteľný odpad do zberných nádob na komunálny odpad, vytvárať z neho nelegálne skládky alebo ho spaľovať.

AKO ZBIERAŤ JEDLÉ OLEJE A TUKY?

Ide o oleje a tuky z prípravy jedál, zvyšky nespotrebovaných olejov, prepálené oleje, zvyšky masla či tuku. Nemáme na mysli oleje motorové, hydraulické, či iné oleje a tuky, ktoré neboli pôvodne určené na konzumáciu alebo na prípravu jedla. Jedlé oleje a tuky je zakázané zmiešavať s komunálnym odpadom a ukladať na verejné priestranstvá, resp. k zberným nádobám na odpad. Tiež ich nevylievame do kanalizácie!

Zaniesť ich môžeme v uzatvárateľnej nádobe, napr. v PET fľaši do zberného dvora alebo odložiť do zberných nádob na benzínových čerpacích staniciach Slovnaft – za cestným mostom na Bratislavskej ulici alebo oproti Bille na Ulici gen. M. R. Štefánika.

Prepravu a zneškodňovanie jedlých olejov a tukov z domácností môže zabezpečovať výhradne spoločnosť, s ktorou má mesto uzatvorenú zmluvu.

FOTO: Z. G.

O bioodpade čítajte aj v budúcom čísle.

Sadnite si a dobite si telefón

Približne do polovice septembra je Trenčanom a návštevníkom mesta k dispozícii dizajnová inteligentná lavička. Umiestnená je na zelenej ploche pri Posádkovom klube.

Okrem miesta na oddych, poskytuje prostredníctvom dvoch USB zásuviek možnosť dobiť si mobilný telefón alebo tablet. V dosahu 100 metrov ponúka i pripojenie na wifi. Čas pripojenia je obmedzený na 60 minút, no hneď potom sa dá pripojiť znovu.

Lavička funguje vďaka solárnym panelom, tak za slnečného počasia získava energiu. Funguje ale aj v prípade zamračenej oblohy. Je v nej zabudovaná záložná batéria.

Lavičku Scorpio z tropického dreva mestu bezplatne zapožičala spoločnosť mmcité street furniture.

(E. S.) FOTO: P. Ž.

Zber elektroodpadu

Najbližší termín bezplatného zberu nepotrebných veľkých elektrospotrebičov z domácností je v **sobotu 5. 9. 2020 od 8.00 do 12.00 hodiny**. Objednať si ho môžete na webstránke zberelektroodpadu.sk. Objednávanie sa uzatvára 2 dni pred konaním zberu.

Zmeňte Trenčín od základov, zapojte sa!

Trenčín sa chce uchádzať o titul Európske hlavné mesto kultúry. Ide o jeden z najambicióznejších projektov v oblasti kultúry v Európe a zároveň je to jedna z najznámejších a najdlhšie trvajúcich aktivít Európskej únie. Každý rok dostanú dve mestá v dvoch štátoch možnosť stať sa Európskym hlavným mestom kultúry (EHMK). V roku 2026 to bude jedno mesto zo Slovenska a jedno z Fínska. Trenčín má šancu byť v roku 2026 držiteľom prestížneho titulu. Poďte preto do toho s nami a podieľajte sa na projekte aj s vaším nápadom!

Aj vďaka projektom ľudí, ktorí v meste žijú, a projektom, ktoré pripravuje tím EHMK, sa môže podariť pretvoriť Trenčín na mesto pestrej kultúry. Tá však nie je iba o umeleckom programe. *„Je to aj pohľad na kvalitu života v meste, na komunity, aktuálne témy, ktoré treba otvárať a riešiť s verejnosťou. Samozrejme, tieto šľachetné ciele sa dajú budovať inovatívnymi riešeniami a kvalitným kultúrnym programom, na ktorom má byť transformácia Trenčína postavená. Tak, aby sme sa priradili na európsku mapu zaujímavých miest,“* hovorí projektový manažér Martin Dorot.

Je to výzva pre všetkých, ktorým záleží na tom, čo sa v meste deje. So svojím projektom sa môžete zapojiť aj vy.

O ČOM JE EURÓPSKE HLAVNÉ MESTO KULTÚRY?

O posilnení európskej identity a hodnôt, o spoznávaní sa v rámci Európy. Zakladateľkou Európskeho hlavného mesta kultúry (EHMK) je herečka a grécka politička Melina Mercouri. Program, ktorý sa vtedy volal Európske mesto kultúry, sa začal v roku 1985 a prvým držiteľom titulu boli Atény. V roku 1999 bol program premenovaný na Európske hlavné mesto kultúry a tento názov zostal dodnes.

Výstupom z prvého kola projektu, ktorý sa odovzdáva 15. decembra 2020 komisii Európskeho hlavného mesta kultúry, je 60 stranový Bid-Book. V ňom sa predstavuje jednotná myšlienka projektu spolu s celkovou koncepciou programu pre rok 2026. *„V prípade úspešne napísaného Bid-Booku a samotného projektu postupuje mesto do druhého kola, v ktorom sa dokument dopĺňa a následne sa zo všetkých kandidátov vyberá víťazné mesto,“* hovorí M. Dorot.

PREČO CHCE BYŤ TRENČÍN EHMK?

Za posledných 37 rokov práve vďaka tomuto programu dokázali desiatky miest naštartovať a posilniť kultúrnu scénu, svoje komunity, vylepšiť si infraštruktúru, zväčšiť svoj mestský potenciál, výrazne podporiť cestovný ruch a najmä predstaviť svoje plány a vízie ostatným Európanom. A Trenčín chce byť ďalším mestom, ktoré vďaka EHMK vyrastie.

„Pre nás je Trenčín najkrajším mestom pre život, ale určite nie sme jediní. Mnohí ľudia sa sem napríklad vracajú zo zahraničia a aj po skončení vysokej školy. Vďaka EHMK budeme môcť pretvoriť naše mesto ešte k lepšiemu. Vytvoriť nové pracovné miesta, realizovať nové kultúrne a komunitné podujatia, pracovať s rôznymi skupinami obyvateľstva, vzdelávať, rozprávať sa a riešiť celospoločensky aktuálne problémy. Spolu rásť smerom k modernému európskemu mestu. Vykročili sme už teraz, no tento projekt nám vie pomôcť to zvládnuť o niečo rýchlejšie,“ Barbora Janáková z tímu EHMK.

Nejde len o rozvoj kultúrnej oblasti, ale aj o rekonštrukcie ciest a chodníkov, nové cyklotrasy, modernizáciu budov, revitalizáciu verejných priestorov, príjemnejšie detské ihriská, nové kultúrne priestory pre výučbu i voľný čas. Zlepšenie kvality života Trenčanov a zvýšenie ekonomickej aktivity mesta.

KTO JE V TÍME EHMK?

Ľudia z kreatívnej a umeleckej sféry reagovali na iniciatívu primátora Richarda Rybníčka a začali sa od januára 2020 stretávať a diskutovať. Z nich sa vykryštalizoval užší tím, ktorý už usilovne a naplno pracuje:

- **Martin Dorot** – galerista a dramaturg, zakladateľ združenia Nová Vlna,
- **Terina Barčáková** – marketérka a event manažérka, zakladateľka festivalu Priestor,
- **Barbora Janáková** – marketérka, spoluzakladateľka Pucle, držiteľka licencie PechaKucha Night Trenčín, spoluorganizátor Trenčín na Korze,
- **Luisa Szabo Kočiš** – učiteľka huslí, spoluzakladateľka knižného vydavateľstva Atomic, spoluorganizátor Literárne Mecheche,
- **Peter Kohout** – architekt, saxofonista, člen skupín Bez ladu a skladu, CHVM, Neuropa, Autumnist.
- **Lenka Kuricová** – kreatívna podnikateľka, spoluzakladateľka Pucle, spoluorganizátorka TEDx Trenčín,
- **Veronika Sučanská** – koordinátorka práce s mládežou mesta Trenčín,
- **Alexander Topilin** – architekt, člen združenia Hlava 5, člen tímu festivalu Priestor.

V širšom tíme sú aj ďalší odborníci z vizuálneho umenia, architektúry, urbanizmu, komunitnej práce či pracovníci mesta Trenčín. A bude ich stále pribúdať. Tímom sú všetci, ktorí prichádzajú s dobrým nápadom alebo projektom. Pridajte sa, ešte je čas do 14. augusta!

VÝZVA PRE AKTÍVNYCH ĽUDÍ

„Ak máte nápad alebo dokonca nejaký projekt už organizujete, dajte o ňom vedieť vo Výzve. Nájdete ju na internetovej stránke www.trencin2026.sk v časti „Zapojte sa“. Je to jednoduchý dotazník, kde nám v niekoľkých krokoch opíšete váš projekt, ktorý robíte alebo ktorý by ste robiť chceli. V prípade potreby to s vami veľmi radi prekonzultujeme. Projektov môžete predstaviť i viac. Stačí, ak splníte všetky podmienky vo Výzve. Poďte do toho s nami a vypíšte aj váš projektový zámer,“ vyzýva všetkých aktívnych Trenčanov B. Janáková. Čím viac nápadov, tým lepší projekt bude môcť Trenčín predložiť a tým väčšiu šancu bude mať na úspech. Je to najmä o spolupráci. Pošlite projekty od komunitných piknikov až po veľké festivaly, čas je **do 14. 8. 2020**. Zmeňme Trenčín spolu!

výzva

AKÝ MÁTE NÁZOR?

Na webovej stránke je aj dotazník pre verejnosť, kde môžete písať, čo vám v meste chýba, kam radi chodíte, čo by sa malo zmeniť. *„Netreba sa báť snívať! My sa to pokúsime zapracovať do projektu,“* hovorí za celý tím EHMK Martin Dorot.

Sledujte webovú stránku, Instagram alebo Facebook. Hľadajte Trenčín2026! **(EHMK)**

Príďte s tímom EHMK prežiť **4. 8.** (utorok) príjemné popoludnie, spojené s tlačovou konferenciou a kultúrnym programom lokálnych umelcov. **Začíname o 15.00 v Parku M. R. Štefánika**.

V Trenčíne rastie lyžiarsky talent

Počas prvého júlového víkendu sa na svahu v Štítnej nad Vláří (ČR) uskutočnilo 2. kolo Českého pohára v trávovom lyžovaní. Zúčastnili sa ho pretekári z Českej a Slovenskej republiky. Na stupienky víťazov sa trikrát postavila desaťročná Kristína Korienková z Trenčína. V kategórii talent získala 1. miesto v disciplíne Super – G, v obrovskom slalome zajazdila na 1. a 3. mieste. Budúca piatačka Základnej školy na Novomeského ulici začala lyžovať ako 3-ročná, v alpskom lyžovaní súťaží od svojich šiestich rokov a trávovému lyžovaniu sa venuje od jesene 2019. Medzi jej doterajšie najväčšie úspechy patrí víťazstvo v lyžiarskych pretekoch o Jánošíkovu valaštičku vo Vrátnej, na stupňoch pre víťazov sa umiestnenia v Rensar Cupe na Morave a v Horehronskej lige v zjazdovom lyžovaní, kde jej v celkovom poradí patrí 4. miesto. Blahoželáme!

(RED) FOTO: ARCHÍV KK

ROZVÍJAJ SVOJ TALENT V UMELECKEJ ŠKOLE

Základná umelecká škola Karola Pádivého pozýva na talentové prijímacie skúšky do všetkých odborov: hudobného, výtvarného, tanečného a literárno-dramatického.

- **V hudobnom odbore** ponúka záujemcom základné štúdium hry na tieto hudobné nástroje: klavír, flauta, trúbka, klarinet, pozauna, tuba, saxofón, husle, violončelo, kontrabas, gitara, cimbal, akordeón, keyboard, bicie nástroje, spev.
- **V tanečnom odbore** ponúka štúdium klasického, ľudového, kreatívneho, džezového, historického a moderného scénického tanca.
- **V literárno-dramatickom odbore** sa záujemcovia budú venovať základom hereckej výchovy s profesionálnym hercom Lukášom Šeptákom.

V školskom roku 2020/2021 pracujú v ZUŠ tieto súbory: Komorný sláčikový súbor, Sláčikové súbory ISOLA SONANTE a VESELÉ STRUNY, Gitarový súbor Luskáčik, Ľudová hudba a Spevácky zbor.

Prijímacie skúšky sa konajú **26. a 27. augusta 2020** v čase **od 13.00 do 18.00 hod**. na Námestí SNP 2 v budove ZUŠ.

Na prijímacích talentových skúškach sa môžu zúčastniť deti od 5 rokov (VO, TO), mládež a dospelí. Všetky deti do 18 rokov musia prísť na prijímacie skúšky v sprievode rodičov. Informácie na tel. č. 032/7435521. Tešíme sa na vás! WWW.ZUSTRENCIN.SK

Úspešní basketbalisti

Na turnaj pre deti do 15 rokov *„Sereď Kids cup 2020“* vycestovali 10. júla 4 družstvá v nových dresoch 3x3 Basketball Trenčín. Ako informoval tréner Tomáš Vavro, na oficiálnych 3x3 ihriskách sa najviac darilo družstvu U15 v zložení Guza, Bobošík, Kadlecay a Mokráň, ktoré vyhralo všetky zápasy na turnaji a obsadilo tak 1. miesto v hlavnej kategórii. Družstvo U14 chlapcov skončilo piate, v kategórii U13 obsadili dievčatá 4. miesto a s rovnakým umiestnením v kategórii U11 sa domov vrátilo aj najmladšie družstvo s vekom len 9 rokov. *„Všetkým patrí môj obdiv a zároveň poďakovanie, keďže vonku bolo 33 stupňov a všetci makali do posledných síl,“* povedal tréner. Družstvá čakajú ďalšie turnaje 3x3 po Slovensku. Nový olympijský šport si môžu prísť vyskúšať na tréningy 3x3 Basketball Trenčín aj ďalšie deti z Trenčína a okolia. Jedna zo zastávok 3x3 tour bude už 8. 8. pred OC Laugaricio. (RED)

1.FBC Trenčín má 15 rokov

V júni 2005 zaregistrovali prvý florbalový klub v Trenčíne – ŠK 1.FBC. Na prvé nábory prišlo do Mestskej športovej haly, ktorá je domovským stánkom klubu, takmer 400 chlapcov a dievčat. Dnes je v 1.FBC registrovaných vyše 280 hráčov. 1.FBC začínal s extraligovým tímom, mužmi *„B“*, ženami, dorastencami a žiakmi. Neskôr pribudol tím juniorov a všetky mládežnícke kategórie, vrátane prípravky. Klub vychoval niekoľko reprezentantov. Ponúka profesionálny tréningový proces, kvalitné podmienky a pohodovú atmosféru. Dáva šancu i deťom z ekonomicky slabších rodín. Preventívnymi aktivitami bojuje proti drogám a kriminalite.

Štyri majstrovské tituly v extralige mužov, štyri tituly v extralige juniorov, tri dorastenecké a jeden majstrovský titul mladších žiakov a ďalšie medailové pozície znamenajú, že 1.FBC Trenčín je najúspešnejším florbalovým klubom na Slovensku. Zápasy majú rýchlosť a dravosť. *„Florbal prináša drinu, pot, radosť i sklamania, veľa zážitkov, veľa emócií. Počas 15 rokov ich zažili naši hráči a hráčky, fanúšikovia, rodičia, reklamní partneri neúrekom. Všetkým patrí vďaka. Spolu sme sa bavili florbalom a chceme v tom pokračovať. Dovidenia v novej sezóne,“* povedal prezident a zakladateľ 1.FBC Miroslav Sága.

(RED) FOTO: ARCHÍV KLUBU

PONUKA KRÚŽKOV V CVČ

V školskom roku 2020/2021 ponúka Centrum voľného času na Východnej ulici 9 pestrú paletu aktivít pre deti i dospelých. Prihlášky prijíma od 24. augusta.

JAZYKOVÉ: Angličtina pre deti (9 – 15 r.), Angličtina pre dospelých a seniorov.
TECHNICKÉ: Letecký modelár (10 – 18 r.), Rádioelektronika (10 – 18 r.), Vláčikový modelár (7 – 15 r.).
UMELECKÉ: Divadlo ZA OPONOU (ZŠ), Fotografický krúžok (ZŠ, SŠ, dospelí), Hra na klavíri (ZŠ), Keramika (MŠ, ZŠ, dospelí), Kreatívna dielnička pre deti od 3 r. a rodičov, Sylvyart – tvorenie zo všetkého (ZŠ, SŠ), Tvorivý ateliér (7 – 15 r.).
TANEČNÉ: Baletky (6 – 11 r.), DĽS Rozmarínček (6 – 10 r.), Džamal Junior – orientálne tance (7 – 17 r.), Fresitas – latino (7 – 12 r.), Fresas – latino a new style (9 – 15 r., SŠ), Little Queens (6 – 9 r.), Mažoretky POM POM (8 – 12 r.), Moderný tanec – čerešničky (7 – 12 r.), Queens disco (9 – 15 r.), Queens hip hop (9 – 15 r.), Tanečná prípravka včielky (3 – 4 r.), Tanečná prípravka žabky (5 – 6 r.).
ŠPORTOVÉ: Aikido (5 – 7 r., 8 – 9 r., 10 – 14 r., starší žiaci), Florbal (6 – 18 r.), Futbal (5 – 15 r.), Gymnastika (4 r., 5 – 7 r., 6 – 9 r., 7 – 10 r., 9 – 11 r., 11 r. a viac), Joga (SŠ, dospelí), Karate (5 – 18 r.), Kondičné cvičenie dospelí, Mini hádzaná od 6 r., Nordwallking (od 12 r., dospelí), Plávanie (ZŠ I. st., ZŠ II.st.), Stolný tenis (10 – 15 r.), Strelecký krúžok (11 – 18 r.), Športová príprava (MŠ, ZŠ), Volejbal (10 – 12 r.).
DOPOLUDŇAJŠIE: Pacičky – program pre maminy s deťmi do 3 rokov, Tvorivý ateliér, tanečná a pohybová príprava bez bariér.
OSTATNÉ: Eko aktivisti (7 – 15 r.), Šach (7 – 15 r.).

Viac nájdete na webstránke cvctn.edupage.org. Prihlášky prijímame od 24. 8. do 11. 9. 2020 (7.30 – 15.30). Od 1. 8. 2020 spúšťame aj elektronické prihlasovanie. CVČ vám bude vďačné za každý vzdelávací poukaz, ktorý nám odovzdáte do 20. septembra 2020. Ti, ktorí to stihnú, budú oslobodení od poplatku za krúžky. Ďakujeme. Tel. kontakt: 0911 886 007, 0902 911 174, 032/ 743 3502

(CVČ TRENČÍN)

PSÍKY NA ADOPCIU

Máte záujem o psieho spoločníka? Vyberte si niektorého zo súčasných obyvateľov Karanténnej stanice v Trenčíne. Návštevu je potrebné si dohodnúť telefonicky.

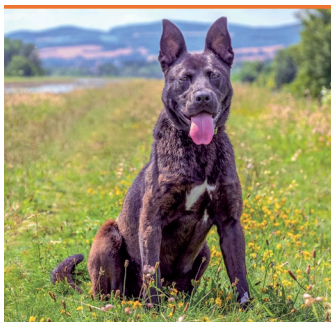

Ročná fenka **Nela** má rada psíkov aj fenky. Vhodná je do rodiny s deťmi. Je hravá, energická a zbožňuje hladkanie. Na vôdzke poslúcha.

Jeden a pol ročná **Alba** je trochu plachá a opatrná. Jej nový majiteľ by mal byť trpezlivý a dopriať jej viac času pri venčení. Na vôdzke sa správa trochu energicky.

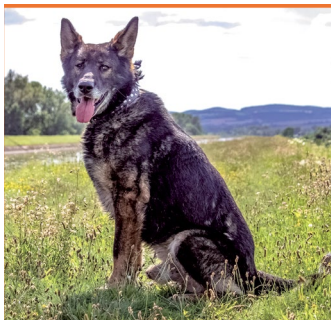

Vlčiak **Albert** má 8 rokov. Zbožňuje hračky a behanie, rád aportuje a má rád plávanie. Je poslušný. Na vôdzke jemne ťahá, lebo sa teší na prechádzku.

V prípade záujmu volajte na 0915 785 007. Celú aktuálnu ponuku psíkov, hľadajúcich svoj nový alebo pôvodný domov, nájdete na www.utulok-trencin.sk.

Karta pre seniorov sa stále oplatí

KARTA PRE SENIOROV je program samosprávy mesta Trenčín. Cieľom je prostredníctvom benefitov a zliav priblížiť trenčianskym seniorom tovary a služby ponúkané v meste a jeho blízkom okolí.

Nárok na vydanie karty má občan starší ako 60 rokov s trvalým pobytom v meste Trenčín, ktorý je poberateľom predčasného, starobného alebo invalidného dôchodku. Žiadosť o vydanie karty je dispozícii v Klientskom centre Mestského úradu v Trenčíne alebo na www.trencin.sk v časti Ako vybaviť/Sociálna pomoc/Seniorkarta. Vyplnenú žiadosť treba odovzdať v Klientskom centre spolu s aktuálnou fotografiou s rozmermi 3 x 3,5 cm a poplatkom 1 euro na krytie nákladov spojených s vydaním karty. Pri podávaní žiadosti o vydanie karty je potrebné preukázať sa dokladom totožnosti (občianskym preukazom). Žiadosť o vydanie karty však môžete podať aj prostredníctvom splnomocnenej osoby. Karta bude vydaná približne o 2 týždne. Vďaka nej potom budete môcť so zľavami využívať vybrané služby v oblasti kultúry, športu, relaxu, zdravia, stravovania a podobne. Seniorskú zľavu si treba uplatňovať hneď pri objednávke. Výšku zliav a formu bonusov určujú výhradne ich poskytovatelia. Karta je neprenosná a slúži na kúpu tovarov a služieb výhradne pre potreby jej držiteľa. Stratu alebo odcudzenie karty by ste mali nahlásiť v Klientskom centre MsÚ.

ZOZNAM POSKYTOVATEĽOV VÝHOD

- **Rýchločistiareň PERLA**, Gen. M. R. Štefánika 38, Trenčín – zľava 20% na všetky služby rýchločistiarne.
- **Andrea Martiny Collection**, Mierové nám. 8, Trenčín – 10% na všetky výrobky.
- **A. R. M. TOP SERVIS**, Liptovská 6863/2A, Trenčín – zľava 10% na čistiace a tepovacie práce.
- **CK FIRO TOUR**, OC Laugaricio, Trenčín – zľava 30% z letného zájazdu do zahraničia priamo v pobočke.
- **DANTIK**, Mierové nám. 14, Trenčín – 10% zľava na všetky druhy tovaru.
- **Edukačno-rehabilitačné centrum**, Petra Bezruča 1012, Trenčín – 29% na masáže, 12% na vodoliečbu, 18% na rašelinové obklady, 22% na pobyt v saune a 32% na pobyt v infrakabíne.
- **Eiffel Optic, OC Laugaricio**, Trenčín – 10% na nezľavnený tovar a služby.
- **EXpres FOTO**, Farská 4, Trenčín – 15% z fotografovania na preukazy a kopírovania, 5% zo spracovania digitálnych fotografií.
- **Galéria M. A. Bazovského**, Palackého 27, Trenčín – 50% zľava na vstup do expozícií.
- **Hotel Elizabeth**, Gen. M. R. Štefánika 2, Trenčín – káva (presso s mliekom) – 1,40€, čaj – 1,20€, víno 1dl – 1,20€.
- **Hotel Most Slávy**, 17. novembra č. 11, Trenčianske Teplice – 15% na poskytnuté služby.
- **INTERSPORT**, OC Laugaricio, Trenčín – 10% zľava na nákup tovaru vo výške 50 eur.
- **Kaviareň Na ceste**, Katov dom, Matúšova ulica, Trenčín – koláčik a nápoj (káva, čaj alebo sirup) spolu za 2,50€.
- **Kaviareň Omar**, Mierové nám., Trenčín – 10% na všetky produkty.
- **Lekáreň Soblahovská**, Dlhé Hony 3, Trenčín – 7% z voľnopredajného tovaru pri nákupe nad 7€ s DPH.
- **Mäsiarstvo**, Námestie sv. Anny 15, Trenčín – 5% z nákupu v pondelok a v sobotu.
- **MC Donald´s**, OC Laugaricio, Trenčín – za zvýhodnenú cenu 1€ malý teplý nápoj (cappuccino, espresso, espresso grande) v priestoroch McCafé, zdarma malý sýtený nápoj v reštaurácii McDonald's (0,25l coca-cola, fanta, sprite, coca-cola light, ľadový čaj).
- **Optika Zita Ježová**, Braneckého 10, Trenčín – 10% zľava na kompletnú zákazku (okuliarový rám, okuliarové šošovky, puzdro), zadarmo bežné úpravy, v prípade potreby doručenie zákazky.
- **Penzión Tiberia**, Kukučínova 13, Trenčín – 10% na ubytovanie.
- **Verejná knižnica M. Rešetku**, Jaselská 2, Trenčín – 60% zľava na ročný registračný poplatok.
- **Zlatníctvo JGJ**, Hodžova 3/1473, Trenčín – 10% na opravy a čistenie šperkov a 5% z nákupu neakciového tovaru.

Zoznam poskytovateľov výhod pre seniorov je priebežne aktualizovaný. Ak ste prevádzkovateľom zariadenia poskytujúceho tovary alebo služby a máte záujem sa zapojiť do programu KARTA PRE SENIOROV, pošlite správu na adresu seniorkarta@trencin.sk. Podrobné informácie o Karte seniorov nájdete na www.trencin.sk/seniorkarta.

Oslávil sté narodeniny

Klient Sociálnych služieb mesta Trenčín pán Jozef Pleva oslávil 6. júla 2020 svoje sté narodeniny. Ako sám spomína, narodil sa v chudobnej rodine, no jeho detstvo bolo pekné. V 16-tich rokoch narukoval a ako mladý bojoval na východnom fronte. *„Vojna bola hrozná,“* hovorí. Po vojne zostal pracovať u vojakov, neskôr sa zamestnal ako osobný šofér riaditeľa Slovliku. Toto zamestnanie ho veľmi bavilo. Bol priateľský a zbožňoval spoločnosť. Oženil sa a so svojou manželkou mali 6 detí. Bývali v Opatovej. Žiaľ, po ťažkej chorobe mu manželka zomrela a veľmi mu chýba. Ťažké chvíle prežíval aj v období, keď zomrel najstarší syn. Dnes sú mu jeho deti veľkou oporou a teší sa z ich pravidelných návštev. V Zariadení opatrovateľskej služby na Piaristickej ulici v Trenčíne žije už 19 rokov. Rád počúva dychovku, zo zvieracej ríše obľubuje psov a kone. Želáme mu pevné zdravie rodinnú súdržnosť a spokojnosť!

(KOLEKTÍV ZOS)

Trenčín inline 2020 už 1. augusta

V sobotu 1. augusta 2020 sa v priemyselnom parku uskutoční veľký sviatok korčuliarov, kolobežkárov a bežcov. Inline preteky, určené pre všetkých: začiatočníkov, amatérov i profesionálov, otvoria svoj 6. ročník. Na štart sa postavia súťažiaci v kategóriách deti, žiaci, fitness, polmaratón, maratón. Premiéru bude mať Slovenský pohár KOLOBEH.
V čase našej uzávierky boli v štartovej listine Trenčín inline 2020 už zapísaní pretekári zo 6-tich krajín.

ZASADNUTIA VMČ V AUGUSTE

VMČ Sever	**6. 8.** o 16.00 Denné centrum na Sihoti
VMČ Západ	**26. 8.** o 14.00 veľká zasadačka MsÚ

DENNÉ CENTRUM SIHOŤ

Denné centrum Sihoť na Osvienčimskej ulici bude v auguste otvorené tak, ako sú jeho návštevníci zvyknutí. V pondelok až štvrtok **od 9.00 do 17.00** hodiny a v piatok **od 9.00 do 14.00** hodiny.

DIA mapa konzultácie, ktoré bývali vždy v stredu od 15.00 do 17.00 hod. sú **až do odvolania zrušené.** Ostatné aktivity podľa denného harmonogramu pokračujú.

Vstup do Denného centra je možný len s prekrytými hornými dýchacími cestami. Samozrejmosťou je dezinfekcia rúk, dezinfekčný prostriedok zabezpečuje mesto. Správca centra vedie evidenciu návštevníkov.

Prevádzkovateľom Denného centra je Útvar sociálnych vecí MsÚ Trenčín. Kontakt: dcsihot@trencin.sk, v pracovných dňoch počas otváracích hodín centra 0901 714 266.

Dane a poplatky je možné zaplatiť aj cez QR kód

Vzhľadom k pretrvávajúcemu epidemiologickému riziku pre pandémiu koronavírusu a tiež, aby ste ušetrili svoj čas, môžete uhradiť daň z nehnuteľnosti a poplatok za komunálny odpad aj cez QR kód. Ten nájdete na doručenom rozhodnutí.

QR (Quick Response) kód tvorí špeciálne usporiadanie malých (väčšinou) čiernych a bielych štvorčekov. Na skenovanie QR kódu mobilným zariadením potrebujete niekoľko sekúnd.

Tri väčšie štvorce v rohoch a jeden menší pri poslednom rohu kódu slúžia na informáciu pre QR čítačku, v ostatných, na prvý pohľad chaoticky usporiadaných štvorčekoch, je uložená informácia. Na čítanie QR kódov pre bežných užívateľov sa používajú mobilné telefóny s fotoaparátom a príslušnou aplikáciou. Niektoré smartfóny čítačku QR kódov v sebe majú už nainštalovanú rovno pri kúpe mobilu, do ostatných si ju musíte nainštalovať manuálne. Po spustení aplikácie sa objaví akoby aplikácia fotoaparátu. Potom stačí už len *„namieriť“* na QR kód a aplikácia ho automaticky preloží. QR kód nájdete aj na rozhodnutiach o daniach a poplatkoch.

Zamestnanci mestského úradu do 21. júna doručovali občanom Trenčína rozhodnutia o miestnych daniach a poplatku za odpad. Po 22. 6. 2020 ich distribuovala Slovenská pošta. Upozorňujeme, že ak vás ani doručovatelia Slovenskej pošty doma nezastihli a zásielku ste si nevyzdvihli ani posledný deň jej uloženia, platí fikcia doručenia. Znamená to, že mesto ju bude považovať za doručenú. V minulých rokoch si mohli občania vyzdvihnúť nedoručené zásielky na mestskom úrade, no tentokrát to nebolo možné. *„Chceme vylúčiť možnosť hromadného stretávania sa ľudí vo vnútorných priestoroch úradu pre stále trvajúcu pandémiu koronavírusu,“* vysvetľuje Ján Margetín z Útvaru ekonomického MsÚ Trenčín.

Aby mesto ako správca dane zohľadnilo možné ekonomické dopady u občanov, vyplývajúce z náročného obdobia, posunulo termíny niektorých splátok dane i poplatku na neskorší termín. Je ale nutné termíny, uvedené v rozhodnutiach, rešpektovať a najneskôr dovtedy dané sumy uhradiť. Úhradu mesto odporúča realizovať najmä bezhotovostnou platbou.

(RED)

AKADÉMIA TRETIEHO VEKU – ZMENA TERMÍNU

*Slávnostné otvorenie XXXIV. ročníka Akadémie tretieho veku (ATV) v Trenčíne sa uskutoční v utorok **8. septembra 2020**. O zmene termínu z pôvodne plánovaného 9. septembra na 8. 9. informovala za Radu ATV a výbor ZO 02 JDS Trenčín Anna Pinďáková. Otvorenie nového školského roka 2020/2021 ATV bude v Aule Trenčianskej univerzity A. Dubčeka v Trenčíne na Študentskej ulici (zastávka MHD Obchodná akadémia M. Hodžu) o 13.30 hodine.* (RED)

OZNÁMENIE O ZÁMERE PRENÁJMU NEBYTOVÉHO PRIESTORU

TRENČÍN

Mestské hospodárstvo a správa lesov, m. r. o., Trenčín oznamuje svoj zámer prenajať v súlade s § 9a ods. 1 písm. c) zákona č. 258/2009 Z. z., ktorým sa mení a dopĺňa zákon SNR č. 138/1991 Zb. o majetku obcí v znení neskorších predpisov a o zmene a doplnení niektorých zákonov nebytový priestor, nachádzajúci sa na I. nadzemnom podlaží (vo vestibule) v objekte Zimného štadióna Pavla Demitru na Považskej ulici v Trenčíne na umiestnenie automatu na výrobu hranolčekov v cene v zmysle VZN č. 12/2011. Záujemcovia môžu svoje cenové ponuky doručiť v zalepenej obálke **v lehote do 14. 8. 2020** poštou alebo osobne na adresu Mestské hospodárstvo a správa lesov, m. r. o., Soblahovská 65, 912 50 Trenčín. Obálku označte *„NEOTVÁRAŤ – PRENÁJOM NP ZŠPD“*.

Rubrika Otázky a odpovede pomáha riešiť problémy v meste

Kto môže vyriešiť dopravnú situáciu pred lekárňou Arnica na Dolnom Šianci? Neustále tam parkujú autá v oboch smeroch jazdy. EMIL L.

Róbert Hartmann, vedúci útvaru mobility:

Vyriešime to vodorovným dopravným značením, ktoré schválil dopravný inšpektorát. Už sme ho objednali.

Kedy sa bude čistiť potok v mestskej časti Opatová? Je prerastený burinou. JANA K.

Marián Bocák, hovorca Slovenského vodohospodárskeho podniku:

Potok patril ešte donedávna pod správu Lesov SR. Od 1. 1. 2020 bol na základe delimitačného konania zverený do správy Slovenského vodohospodárskeho podniku. Preto nemohol byť zaradený do plánu kosieb a údržby pre tento rok. Urobíme obhliadku a rozhodneme, či bude potok zaradený do plánu údržby pre rok 2021.

Prečo sa nevybuduje parkovisko na Beckovskej – bývalé detské ihrisko Opavia? IGOR B.

Róbert Hartmann, vedúci útvaru mobility:

Projektová dokumentácia parkovania na tomto bývalom ihrisku sa už rieši spolu s novým ihriskom.

Čo má v pláne mesto s pozemkom pred bytovým domom na Veľkomoravskej ulici? Plánuje sa tu vybudovať parkovanie? MATÚŠ G.

Róbert Hartmann, vedúci útvaru mobility:

Áno, pripravuje sa tam výstavba parkoviska.

Bude rozkopávka na Kubranskej ulici pokračovať aj smerom po ulici Kubrická do Kubrice? MARIÁN S.

Slavomíra Gáborová, útvar mobility:

Bude pokračovať aj do Kubrice. Podľa harmonogramu prác spoločnosti SUPTel by stavba mala prebiehať od 30. 8. do 30. 10. 2020.

Myslím si, že krytej plavárni by pomohlo vynovenie, aké spravila Banská Bystrica. Tá pristavila ku krytej plavárni tobogán a antikorové bazény. MICHAL Z.

Martin Beďatš, hlavný architekt mesta:

Priestor je rezervovaný v rámci Zmeny č. 4 Územného plánu mesta Trenčín pre rozvoj plavárne, konkrétne na malý aquapark s pridanými funkciami typu reštaurácia a podobne, plus je tam rezervovaný priestor pre malý parčík.

Blok je primárne určený pre umiestnenie plavárne, resp. aquaparku s max. podlažnou plochou 1. nadzemné podlažie 9 400 m². Stanovené maximálne výšky môžu byť prekročené konštrukciou tobogánov. V polohe pri Mládežníckej ulici je potrebné umiestniť park s rozlohou min. 2 400 m². Na terasách a strechách jednotlivých budov nesmú byť umiestnené žiadne doplnkové konštrukcie, ktoré by zasahovali do priehľadov na historické centrum mesta, na streche je odporúčané zriadenie ihrísk. Strešná konštrukcia najvyššieho podlažia by mala byť riešená ako vegetačná strecha, okrem plochy prípadných ihrísk.

Kedy konečne bude skolaudované a spoplatnené parkovisko vo vnútrobloku ulice Inovecká 1148? PETER K.

Róbert Hartmann, vedúci útvaru mobility:

V súčasnej dobe prebieha zápis vecných bremien na katastrálnom úrade. Po skončení zápisu môže stavebný úrad ukončiť kolaudačný proces. Predpokladaný termín je august až september 2020.

Má mesto v pláne opraviť chodník na Ulici gen. M. R. Štefánika? Ten je v takmer dezolátnom stave už dlhé roky. Ešte v horšom stave je chodník na ľavej strane tejto ulice od OC Max smerom k Bille. Pri penzióne Feši je diera v asfalte asi 40 x 30 cm, hlboká 1 meter! MARIÁN M.

Tomáš Mihálik, správca miestnych komunikácií:

Spomínané úseky chodníkov máme zaradené v zásobníku opráv. Prosíme o trpezlivosť. Problém diery pri penzióne riešime s jeho majiteľom.

Toto je výber **otázok a odpovedí** z rovnomennej rubriky na mestskom webe.

trencin.sk/oao

POZÝVAME NA KUBRANSKÉ SLÁVNOSTI

Uskutočnia sa 22. augusta 2020 pri príležitosti 755. výročia prvej písomnej zmienky o obci a tiež pri príležitosti 100. výročia založenia Ochotníckeho divadla v Kubrej.

V dopoludňajšom programe sa v areáli Kultúrneho strediska Kubrá od 10.00 hodiny predstavia skupiny Kubranček, Goonies, brušné tance, ukážky záchranných zložiek, nebude chýbať nafukovací hrad na skákanie pre deti a ďalší sprievodný program. Oficiálne otvorenie slávností je naplánované popoludní po slávnostnej svätej omši. V programe vystúpia dychová hudba Opatovanka, FS Kubrá, Opatovskí harmonikári, FS Úsmev, spevácka skupina Škrupinka a ďalší. O večernú zábavu sa postará Opatovanka. V kultúrnom stredisku bude sprístupnená výstava krojov a historických predmetov. Podujatie organizuje KS Kubrá a VMČ Sever s podporou mesta Trenčín.

(RED)

Narodil sa pred 140 rokmi

V Parku Milana Rastislava Štefánika si Trenčania 21. júla 2020 pripomenuli osobnosť generála M. R. Štefánika. Narodil sa 21. júla 1880 v obci Košariská.

Pietny akt pri Pamätníku M. R. Štefánika organizovala Považská sokolská župa Milana Rastislava Štefánika (PSŽ M. R. Š.) a Jednota Sokol Trenčín. *„Bol jednou z najvýznamnejších osobností najnovších dejín Slovenska. Astronóm, dobrodruh, svetobežník, vizionár, politik, diplomat a vojak v hodnosti brigádneho generála francúzskej armády, ale najmä hrdý Slovák. Bol osobnosťou s veľkou silou vôle, odhodlania, silou ducha a jasne postavených pravidiel,“* povedala starostka PSŽ M. R. Š. Daniela Valentová.

„Žiaľ, nám dnes chýbajú dôveryhodné autority, akou určite bol Milan Rastislav Štefánik. Ľudia veria konšpiráciám, neočkujú deti, rozvíjajú sa myšlienky fašizmu, nenávisti a xenofóbie. Vznikajú najmä kvôli tomu, že nám na celosvetovom a celoslovenskom pôsobisku chýbajú osoby, ktoré sú naozaj dôveryhodné a na ktoré sa môžeme obrátiť a vnímať ich názory ako mienkotvorné,“ prihovoril sa zhromaždeniu pri pamätníku viceprimátor mesta Patrik Žák.

„Ale pozitívne je to, že ich máme medzi sebou, v prípade Trenčína sú to určite vedúci sokolských odborov, ktorí sú mienkotvorní vo svojich komunitách. Máme medzi sebou mnohých takýchto ľudí, o ktorých vieme, že za celý svoj život toho veľa dokázali, a sú dobrými ľuďmi. Hľadajme takéto autority medzi sebou, minimálne na lokálnej úrovni,“ povedal P. Žák.

Pamiatke Milana Rastislava Štefánika sa okrem neho poklonili aj predseda Štefánikovej spoločnosti v Trenčíne Rastislav Kudla, predsedníčka Krajskej Rady Matice slovenskej Trenčianskeho kraja Žofia Hrančová, Sokoli a Sokolky, spevácka skupina Sihotiar. Na pietnom akte sa zúčastnil aj Karol Steklý, autor knihy Letec Štefánik a Caproni. (RED) FOTO: Z. G.

Názov periodickej tlače: **INFO TRENČÍN**. Vydavateľ: Mesto Trenčín, IČO: 00312037. Vychádza raz mesačne. Uzávierka čísla je vždy 20. v mesiaci. Ročník XXII. Náklad 25 700 ks. Adresa vydavateľa: INFO, Mierové nám. 2, 911 64 Trenčín. Tel.: 032/650 42 87, fax: 032/650 42 16, e-mail: info@trencin.sk, zodpovedný redaktor: Eva Mišovičová, grafik: Mgr. Miroslav Patay, Radoslav Jánoš. Nevyžiadané rukopisy redakcia nevracia a nehonoruje. Tlač: DOLIS GOEN, s. r. o. Distribúcia: Slovenská pošta, a.s. ISSN 1338-6832. Evidenčné číslo: EV 3517/09. Nepredajné, rozširované do schránok všetkých domácností v meste Trenčín.

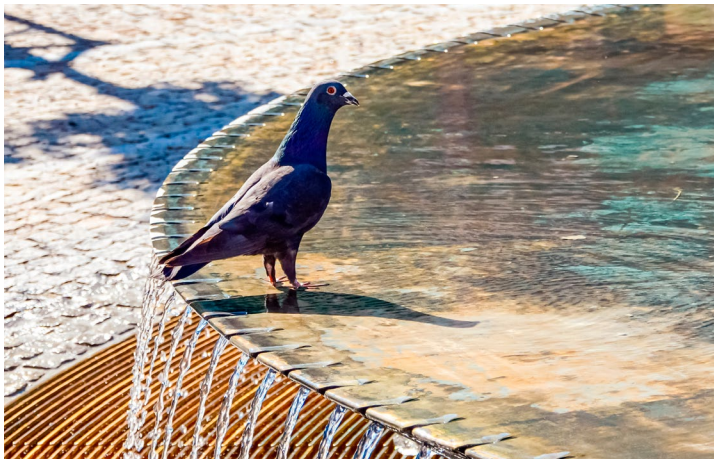

Kam v Trenčíne

august 2020

KONCERTY

16. 8. | 17.00 | Koncert BORŠIČANKA a TEXTILANKA

PARK ZLATOVCE | BORŠIČANKA Antonína Koníčka a TEXTILANKA z Trenčína vás pozývajú na koncert dychovej hudby.

VÝSTAVY

6. – 30. 8. | Monika Pascoe Mikyšková: Botanika

NOVÁ VLNA | Výstava slovenskej výtvarníčky, ktorá je výraznou umelkyňou strednej generácie slovenských maliarov. Jej netradičná tvorba odkazuje na techniku kresby, pričom jej veľkoformátové práce ponúkajú nové možnosti, ako sa v dnešnej digitálnej dobe vysporiadať s klasickým maľovaným obrazom. Jedinečný zážitok z jej diel tak nie je možné v žiadnom prípade pocítiť z digitálnej reprodukcie, ale len a len z tradičného pohľadu zoči-voči výtvarnému dielu. Vernisáž k výstave sa bude konať 6. 8. o 19.00. V maľbe využíva, dnes veľmi populárne, veľké formáty a zároveň ich kombinuje s postupmi tradične prisudzovanými kresbe. I tie však v autorkinom podaní nie sú celkom tradičné.

do 13. 8. | „Trianonská mierová zmluva 1920, Versaillský systém a Slovensko"

POSÁDKOVÝ KLUB | Výstava prezentovaná vo výkladoch Posádkového klubu. Súčasťou výstavy je sprievodná brožúra, ktorú je možné získať bezplatne vo vestibule Posádkového klubu po podpise v prezentačnej listine. Autor výstavy: Matej Hanula.

18. 8. – 12. 9. | Aleš Porubský, Matej Červeňan: Local Expresn

GMAB | Obaja mladí autori sa venujú expresívnej maľbe a spolu skúšajú jej nové polohy. Priestor výstavy bude koncipovaný v pracovnom charaktere a bude pôsobiť ako ateliér. Na výstave budú prezentované samostatné i spoločné práce oboch umelcov. Inštalácia výstavy (18. – 27. 8.) bude organizovaná ako „happening" pre verejnosť, takže sa návštevníci môžu prísť pozrieť na priebeh práce v inštalačnej fáze. Vystavené nebudú len maľby, ale aj objekty. Vernisáž sa uskutoční 27. 8. o 17.00.

do 27. 8. | AMFO Trenčianskeho kraja 2020

VÝSTAVNÉ PRIESTORY TSK | 24. ročník krajskej postupovej súťaže amatérskej fotografie.

do 29. 8. | Lenka Lukačovičová: (Ne)rozhodujúce okamihy

GMAB | Projekt vychádza z autorkiných fotografií, ktoré budú premietané súčasne na troch diaprojektoroch. Autorka sa odvoláva na istú nostalgiu z minulosti, kedy bolo premietanie diapozitívov akýmsi rituálom, udalosťou, kedy sa zišla celá rodina. Poňatie expozície výstavy korešponduje s autorkiným nazeraním na danú tému, ktorú formuje prostredníctvom zaznamenávania rôznych momentov, situácií a „performancií života", či (auto)portrétovaním „snapshotovým" štýlom.

do 31. 8. | Dvadsať rokov darujeme

ARTKINO METRO | Výstava fotografií z archívu Trenčianskej nadácie. Výstava je odrazom dvadsiatich rokov pôsobenia Trenčianskej nadácie a prevedie vás množstvom úspešne zrealizovaných komunitných projektov, za ktorými sa skrýva ľudský um, nadšenie, obrovské množstvo práce a jeden malý grant od Trenčianskej nadácie. Výstava je tiež poďakovaním ľuďom, ktorí stáli pri zrode nadácie a ľuďom, ktorých na fotografiách nájdete a ktorí aj ich prostredníctvom rozprávajú svoj príbeh.

do 31. 8. | Kráčaj, chcem sa ťa dotknúť...

MESTSKÁ VEŽA | Výstava, ktorá prezentuje výber z tvorby autorky Milady Ždrnja. Autorka sa pri tvorbe inšpiruje krajinou, jej reálnou premenou ako i abstraktným vyjadrením svojich myšlienok a predstáv.

do 31. 8. | Inšpirácie na výlety v okolí Trenčína

KIC | Zaujímavé tipy na to, čo vidieť a zažiť v okolí Trenčína nájdete na vystavených informačných paneloch. Pri návšteve KIC si môžete so sebou vziať trhaciu mapu regiónu s vyznačenými 18 tipmi na výlety.

do 6. 9. | Strašidlá v podzemí hradu

TRENČIANSKY HRAD | Výstava tajomných bytostí autora Aleša Drašnara. Je ľahko strašidelná a súčasne zábavná a poučná. Unikátna expozícia strašidiel, ktorá má na Slovensku svoju premiéru, je určená pre rodiny s deťmi a širokú verejnosť. Prístupná je v priestoroch pod Delovou baštou, kam sa návštevník bežne nedostane.

do 13. 9. | Sympózium súčasného šperku

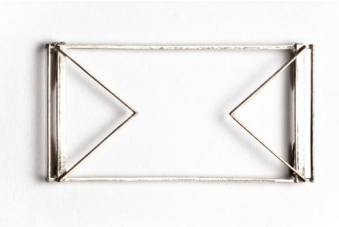

GMAB | Výstava prináša reprezentatívny výber diel účastníkov medzinárodných šperkárskych sympózií v Kremnici od roku 1990 po súčasnosť. Ojedinelý charakter zbierky diel vytvorených počas kreatívnych stretnutí výtvarníkov z celého sveta v meste s dlhoročnou tradíciou ťažby a spracovania zlata dokumentuje vývoj tohto umeleckého média za ostatných 30 rokov. V sympoziálnej zbierke obsahujúcej viac ako 170 diel je zastúpená široká škála autorských prístupov od klasických zlatníckych prác z tradičných materiálov, cez dizajnérske solitéry a šperky odzrkadľujúce osobné mytológie až po experimentálne artefakty z rôznorodých materiálov využívajúce alternatívne umelecké postupy a implementujúce nové technológie. Charakter samotných diel často určuje inšpirácia geniom loci miestneho prostredia, ale tiež reflexia socio-kultúrnych aspektov, alebo sú výsledkom individuálnych výtvarných stratégií. Špecifickou a tradičnou témou je aj vytvorenie spoločného šperku – objektu, na koncepcii ktorého sa zakaždým podieľa celý kolektív účastníkov sympózia.

do 13. 9. | Vojtech Kolenčík/ Martina Gajdošík Albrechtová, Branislav Kristín – DOBRÁ ZOSTAVA / DOBRAZOSTAVA

GMAB | Výstava predstavuje maliarsku tvorbu troch autorov, ktorých spája spolupôsobenie v rokoch 2004 – 2009 v Ateliéri voľnej a farebnej grafiky na VŠVU v Bratislave. Trenčianska výstava je druhou zo série plánovaných výstav pedagóga, maliara a grafika Vojtecha Kolenčíka a jeho bývalých študentov naprieč Slovenskom. Ambíciou výstavnej šnúry je zmapovať aktívne výtvarné pôsobenie niekoľkých generácií bývalých študentov Vojtecha Kolenčíka na slovenskej výtvarnej scéne. Pedagóg sa vybral s obdivuhodnou energiou

NEDAJTE SI UJSŤ

4. 8. | 15.00 | Predstavenie projektu Trenčín 2026

PARK M. R. ŠTEFÁNIKA, TRENČÍN | Trenčín ako kandidát na Európske hlavné mesto kultúry - tlačová konferencia, koncert lokálnych umelcov a diskusia. Príďte, radi sa s vami porozprávame a odpovieme na otázky spojené s projektom.

KINO

CINEMAX

od 30. 7. | Veľké dobrodružstvo malej pandy

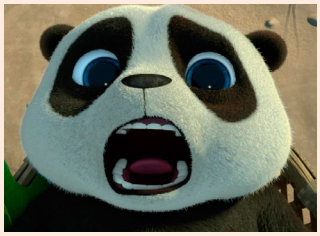

Ruská federácia, USA. Animovaná rozprávka. Našla sa panda. Poznáte ju? Veľký hnedý medveď Brum Brum si žije svoj pokojný život, až kým mu jedného dňa popletený bocian nedoručí omylom zvláštnu zásielku – malú pandu. Ako všetky mláďatá, aj táto panda je roztomilá, ale veľa plače a rozhodne nepatrí do Brum-Brumovho lesa. Nezostáva mu nič iné, len s pomocou priateľov nájsť pande správny domov. Medveďa, malú pandu, tigra s poetickou dušou, bojazlivého vlka a pelikána, ktorému sa nikdy nezavrie zobák, čaká dlhá a nebezpečná cesta, ktorá preverí skutočnú silu ich priateľstva.

od 6. 8. | #Followme

Americký horor. Hviezda sociálnych sietí vycestuje s priateľmi do Moskvy

KINO

kvôli novému obsahu pre svoj úspešný vlog. Keďže on sám a aj jeho kamaráti radi posúvajú hranice a snažia sa uspokojiť rastúci počet divákov, zapoja sa do vražednej hry plnej záhad, extrémov a nebezpečenstva. Hranica medzi skutočným životom a životom na sociálnych sieťach sa stiera, a partia kamarátov musí preto bojovať s cieľom uniknúť a prežiť.

od 12. 8. | Tenet

Americký, akčný, dobrodružný film. Akčný veľkofilm, v ktorom hlavnú úlohu hrá medzinárodná špionáž, cestovanie v čase a evolúcia. Podľa všetkého o mužovi, ktorý sa snaží zabrániť tretej svetovej vojne prostredníctvom cestovania v čase a znovuzrodenia. Tenet je najnovší špionážny film od Christophera Nolana, ktorý má na konte skvosty ako Batman začína, Temný rytier alebo Dunkirk.

od 13. 8. | Fatima

Historická dráma, USA, Portugalsko. Strhujúca historická dráma, nakrútená podľa skutočných udalostí, odhaľuje príbeh detí, ktoré sa stali svedkami zázraku. Desaťročná pastierka Lucia spolu so sesternicou a bratrancom ohlásia, že sa im v portugalskej Fatime zjavila Panna Mária. Inšpirujú tisíce veriacich, no musia tiež bojovať s nedôverou skeptikov. Fatimské zjavenie navždy zmení ich životy.. Celosvetová premiéra filmu je plánovaná na 14. august 2020 (pôvodný termín 13.máj 2020 bol presunutý z dôvodu pandémie), a Slovensko bude jednou z prvých krajín, ktoré ho uvedú do kín.

od 14. 8. | Ella Fitzgerald: Just one of those things

Veľká Británia, USA. Hudobný dokument. Keď Ella Fitzgerald v roku 1934 vyhrala talentovú súťaž v divadle Apollo v Harleme, mala len pätnásť rokov a vyrastala na ulici. Počas niekoľkých mesiacov sa z nej stala hviezda. Film „Ella Fitzgerald: Just one of Those Things" sleduje jej mimoriadny, šesťdesiat rokov trvajúci životný príbeh, počas ktorého svojím

do ich domáceho prostredia práve v roku tridsiateho výročia existencie Ateliéru voľnej a farebnej grafiky (vznikol v roku 1990) na Vysokej škole výtvarných umení v Bratislave, ktorý umelec od začiatku úspešne vedie.

do 15. 9. | Z rozprávky do rozprávky

TRENČIANSKY HRAD | Výstava bábok z inscenácií Starého divadla Karola Spišáka v Nitre poodhaľuje rozprávkový svet, zákulisie, výrobu a čarovný život divadelných bábok a bábkového divadla. Na výstave si môžete pozrieť takmer 100 divadelných bábok, ktorých výška je 30 – 180 cm. Staré divadlo Karola Spišáka si bábky, ako aj divadelné kulisy vyrába vo vlastných umeleckých dielňach – stolárskej, krajčírskej a modelárskej, kde pracujú zruční a profesionálni majstri bábkového remesla na Slovensku. O ich údržbu sa počas celého roka starajú jednotlivé remeselné dielne bábkového divadla, ktoré zároveň pripravujú a vyrábajú bábky do každej novej hry.

do 15. 9. | Skryté príbehy z múzea

TRENČIANSKY HRAD | Výstava prezentuje zbierky z Trenčianskeho múzea, činnosť odborných pracovníkov a nadobúdanie zbierkových predmetov. Trenčianske múzeum vrátane pobočiek celkovo spravuje viac ako 170 tisíc zbierkových predmetov. Ide o predmety kultúrnej hodnoty, ktoré napomáhajú odhaľovať našu spoločnú minulosť. Zbierkový fond Trenčianskeho múzea v Trenčíne je rozdelený na dve hlavné kategórie, a to vedy spoločenské a prírodné. Na výstave si môžete pozrieť niekoľko zaujímavých predmetov z rôznych oblastí – zoológie, archeológie, histórie, etnografie, z knižných aj umeleckých zbierok. Medzi najzaujímavejšie predmety patria archeologické nálezy z bývalej Pollakovej tehelne v Trenčíne, ktoré dokladujú rímske osídlenie, alebo tituly z obdobia 17. a 18. storočia zo šľachtických knižníc blízkeho okolia. Za zmienku stoja aj nákresy a plány slávneho staviteľa teplického Hammamu Františka Schmoranza, historické mince, a mnohé iné.

DETI

1., 2. 8. | 9.00 – 18.00 | Hľadanie strateného pokladu

TRENČIANSKY HRAD | Iste všetci viete, že pred mnohými rokmi na Trenčianskom hrade panoval Matúš Čák Trenčiansky. Povráva sa, že jeho duch hrad stále neopustil, pretože stráži poklad, ktorý Matúš pred svojou smrťou ukryl v zákutiach hradu. Príďte s deťmi hľadať stratený poklad. Ale pozor! Nezabudnite sa vyzbrojiť dávkou odvahy, dobrej nálady a chrabrosťou, pretože po hrade stále lieta duch Matúša Čáka. Okrem hľadania strateného pokladu sa môžete tešiť na nezabudnuteľnú prehliadku hradu, počas ktorej budú prebiehať divadelné scénky.

1., 8., 15., 22., 29. 8. | 10.00 – 13.00 | Leto v galérii

GMAB | Leto v galérii je úspešný letný projekt Galérie Miloša Alexandra Bazovského v Trenčíne, ktorý tento rok čaká už štvrtý ročník. Nádvorie galérie sa počas letných mesiacov stalo vyhľadávaným miestom v centre Trenčína, kde nájdete oddych či kreatívne aktivity. Aj tento rok počas leta sa môžete tešiť na tvorivé dielne, workshopy, komentované prehliadky výstav, prednášky či koncerty.

3. – 7. 8., 10. – 14. 8. | Leto plné zábavy

TARZANIA, BORN TO TRICK HOUSE | Denný letný tábor. Deti sa môžu tešiť na parkour tréningy, detskú escape room, lanovú dráhu, workshopy aj súťaže. Tábory sú vhodné pre úplných začiatočníkov, ale aj pokročilých. Prihlasovanie: contact@borntotrickhouse.com. Viac info nájdete na www.borntotrickhouse.com.

6. 7. – 28. 8. | Letné denné LEGO tábory Kreativo

KREATIVO | Zážitkový tábor plný pohybu a kreatívnej LEGO tvorby. Prihlášky posielajte na: kreativotn@gmail.com. Turnusy: 3. – 7. 8. – LEGO FRIENDS, 10. – 14. 8. – LEGO CARS, 17. – 21. 8. – LEGO MOVIE, 24. – 28. 8. – LEGO STAR WARS.

10. – 14. 8. | Leto s Fífom 2020

TENISOVÉ KURTY POD SOKOLICE | Tenisovo-tanečný denný letný kemp. Je zameraný na všetky deti, ktoré majú rady tanec, šport, súťaže a samozrejme aj herectvo, nakoľko v rámci kempu sme natočili aj hudobný videoklip. Deti budú hlavnými aktérmi klipu spolu s lektorom – uznávaným tanečníkom, choreografom, spevákom a moderátorom Filipom Jankovičom. Kontakt: faceibismoda@gmail.com, 0911 270 200.

17. – 28. 8. | 8.00 – 16.00 | Denný letný tábor Neboj sa remesla

KC KUBRA, ZŠ KUBRA | Prihláste svoje deti na tábor, kde budú tvoriť každý deň inou remeselnou technikou, naučia sa tanečné hry a ľudové tance a dozvedia sa zaujímavosti z ľudovej kultúry. Pod vedením lektoriek z Neboj sa remesla, etnologičky z katedry UKF v Nitre a tanečnice z Lúčnice. Tábor je vhodný pre deti od 8 – 15 rokov. Turnusy: 17. – 21. 8. a 24. – 28. 8. INFO: www.nebojsaremesla.sk, www.facebook.com/Nebojsaremesla, 0918 789 933.

PREDNÁŠKY

1. 8. | 15.00 | Honkong, Kambodža, Vietnam

KAVIAREŇ NA CESTE | Cestovateľská prednáška Antónie Dvoranovej.

12. 8. | 17.00 | Perieme: ekologicky a bez chémie

OBCHODÍK BEZ OBALU | Prednáška chemičky Katarínyy Hrivňákovej o ekologickom a netoxickom praní. Na prednáške sa dozviete, čo obsahujú pracie prostriedky a ako fungujú , akým látkam by sme sa mali pri praní vyhnúť, čo môžu obsahovať chemické látky v pracích prostriedkoch, o eko a netoxických variantách pracích prostriedkov, ako a z čoho si prací prostriedok môžeme vyrobiť. Rezervácia miesta: info@obchodikbezobalu.sk.

12. 8. | 17.00 | Ako získať späť svoje zdravie bez liekov 1. časť

REŠTAURÁCIA BERLINETTA | Prednáška o Systéme zdravia 1. časť – vystúpi Ján Zbojek, autor kníh Šlabikár zdravia, Nebojte sa chorôb, Zdravý sedliacky rozum a ďalších. Info a odporúčaná rezervácia na 0903 44 17 33, info@fgazdravie.eu.

19. 8. | 17.00 | Ako získať späť svoje zdravie bez liekov 2. časť

REŠTAURÁCIA BERLINETTA | Prednáška o Systéme zdravia 2. časť – vystúpi Ján Zbojek, autor kníh Šlabikár zdravia, Nebojte sa chorôb, Zdravý sedliacky rozum a ďalších. Info a odporúčaná rezervácia na 0903 44 17 33, info@fgazdravie.eu, www.fgazdravie.eu

KURZY

7. 8. | 10.00 – 16.00 | Intenzívny kurz jogy pre začiatočníkov

GEMINI CENTRUM | Intenzívny kurz jogy pre začiatočníkov. Rezervácie www.geminicentrum.sk, 0944 548 885

10. – 14. 8. | Letná škola jogy

YOGA SHALA | Poďte s nami stráviť kúsok leta aktívne. Za včasného rána budeme praktizovať ashtanga jogu a potom sa po zvyšok dňa môžete venovať sami sebe,

svojej rodine a lepšiemu spoznávaniu krajiny okolo seba.

15. 8. | 10.00 – 15.00 | Meditačný workshop
GEMINI CENTRUM | Naučíte sa niekoľko meditačných a relaxačných techník. Sprevádzajú skúsení lektori. Rezervácie www.geminicentrum.sk, 0944 548 885

ŠPORT

pondelok | 17.30 – 18.30 | streda | 19.00 – 20.00 | Power joga
GEMINI CENTRUM | Dynamické cvičenie zamerané na posilnenie tela a chudnutie. Info: 0944548885, www.geminicentrum.sk.

pondelok, streda | 17.45 – 18.45| Zumba
KD OPATOVÁ | Tanečná fitness hodina plná energie, skvelej hudby a dobrej nálady, kombinuje latinsko-americké tance spolu s aeróbnymi pohybmi v rytme dynamickej latinsko-americkej a exotickej hudby. Info: 0903 949 966, zumba-trencin.sk. Facebook: ZUMBA Peťa Trenčín

pondelok | 18.00 – 19.00 | streda | 17.45 – 18.45 | Jemné cvičenie s relaxáciou
KINO HVIEZDA | Jemné cvičenie s relaxáciou pre ženy každého veku. Precvičenie celého tela s následnou relaxáciou. Info: 0910 196 456, tancepreradost@gmail.com.

pondelok | 19.00 – 20.00 | štvrtok | 17.45 – 18.45 | Strong by Zumba
KD OPATOVÁ | Vysokointenzívny silový tréning s váhou vlastného tela v sprievode motivačnej hudby. Info: 0903 949 966, zumba-trencin.sk

pondelok | 19.00 | štvrtok | 7.00| Relaxačná joga na Ostrove
AUTOCAMPING NA OSTROVE | Relaxačná joga v príjemnom dovolenkovom prostredí pod majestátnym hradom – prepája dynamické prvky jogy s yangovými. Zahŕňa meditáciu i relaxáciu, je určená pre všetky vekové kategórie. Info: 0908 455 859.

utorok | 17.30 – 18.30 | štvrtok | 19.00 – 20.00 | Joga Zdravý chrbát
GEMINI CENTRUM | Terapeutické cvičenie zamerané na chrbticu. Info: 0944 548 885, www.geminicentrum.sk

streda | 18.00 | Fit dance
AUTOCAMPING NA OSTROVE | Osobitá forma fitness a tanca s jednoduchou choreografiou, ktorá poriadne zahreje telo a pohladí nielen srdce. Info: +4219 034 09080

piatok | 17.30 – 18.30 | Klasická joga so sound therapy
GEMINI CENTRUM | Cvičenie vhodné pre začiatočníkov so záverečnou relaxáciou za zvuku tibetských mís. Info: 0944 548 885, www.geminicentrum.sk.

TANEC

streda | 19.00 – 20.00 | Tance pre radosť
KINO HVIEZDA | Kolektívne tance pre všetkých. Info: 0910196456, tancepreradost@gmail.com.

INÉ...

utorok | 19.15 – 20.00 | Vedené meditácie
GEMINI CENTRUM | Upokojenie mysle a zastavenie toku myšlienok so skúseným lektorom. Info 0944 548 885, www.geminicentrum.sk.

1., 21., 22. 8. | 19.00 – 23.00 | Tajomný hrad na Považí

TRENČIANSKY HRAD | Nočné prehliadky hradu inšpirované historkami z mučiarne. Zažite atmosféru mučiarne v netradičnom prevedení. Napichovanie na kôl, šibenica, upaľovanie bosorky a iné „zábavky" kata a jeho pomocníkov vás nenechajú chladnými a sľubujú vcelku slušné posilnenie bránice. Program bude ukončený pri Jeremiášovej bašte 10-minútovou ohňovou show. Účinkuje sokoliarska skupina Aquila z Bojníc.

2. 8. | 15.30 – 20.00 | Deň rodiny – piknik

PARK M. R. ŠTEFÁNIKA | Deň rodiny – piknik ponúkne ideálne miesto na oddych a zábavu pre všetkých. Tešiť sa môžete na divadelné predstavenie Robin Hood pre deti i dospelých o 15.30 hod., koncert malinyJAM o 17.00 hod., Juraja Holodu o 18.00 hod., Aurélius Q o 19.00 hod. Súčasťou programu budú i rodinné aktivity. Nezabudni si so sebou vziať deku! Info: www.cprtrencin.sk.

9. 8. | Power fest – Drag Wars SK vs. HU
LETISKO TRENČÍN | 2.kolo 16. ročníka MSR v šprintoch áut a motocyklov zaradené aj do maďarského šampionátu dragracing.hu Šprinty na 402m / 1/4 míle. Preteky TOP speed 1km. Celodenná MotoTV Show. Zraz a súťaž jedinečných vozidiel, show & shine, cars & girls.

11. 8. | 19.30 – 21.00 | Oflajn 11

COFFEE SHEEP | Jedenáste vydanie mestského kvízu o Trenčíne bude výnimočné. Uskutoční sa na parkovisku pod terasou kaviarne Coffee Sheep a účastníci sa môžu tešiť na omnoho viac hudby ako zvyčajne. Lístky v cene 3 € sa budú predávať v Kultúrno-informačnom centre počas otváracích hodín. Stretneme sa, zabavíme sa a štartovným podporíme Priestor, ktorý dáva život zabudnutým miestam v našom meste. Viac na www.voices.sk

15. 8. | Burza starožitností a gazdovské trhy

EXPO CENTER | Burza starožitností, zberateľských predmetov a zaujímavostí ako aj Gazdovské trhy.

22. 8. | Kubra – 755. výročie I. písomnej zmienky o jej existencii
AREÁL KC KUBRA | Oslavy s programom: 11.00 – 13.00: vystúpenie detských súborov, 15.00: sv. omša v kostole, 16.00 – 18.30: kultúrny program, 19.00: tanečná zábava.

29. 8. | 11.00 – 15.00 | Akú cenu majú obrazy, ktoré máte doma?
GMAB | Obrazy či kresby kúpené za pár korún alebo darované pred desiatkami rokov od vtedy neznámych autorov dnes môžu mať veľkú historickú cenu. Tú majú aj často nenápadné grafiky, koláže, originály knižných ilustrácií, náčrtky, listy, ktoré napísali umelci. Máte ich doma? Hodnotu vašich diel môžete teraz konzultovať s odborníkmi z Galérie M. A. Bazovského a z TOTO! je galéria.

do 31. 8. | Dobový tábor so sokoliarmi

TRENČIANSKY HRAD | Tradičný dobový tábor na hrade spestrí vašu návštevu Trenčianskeho hradu v letných mesiacoch. Sokoliarska skupina Aquila z Bojníc predvedie svoje fascinujúce sokoliarske a lukostrelecké umenie, tešiť sa môžete na dobový tábor, stredoveké hry a hrané historické scénky. „Sokolova skala" – scénka – vystúpenia denne cca o 10.30, 13.30, 15.30. Dobové hry: streľba z luku, hod vencom, vrh sekerou, kolky, tenis, fotenie s dravcami a iné.

TIP NA KONCERT

14. 8. | 19.00 | Cigánski diabli – Folklór na hrade Beckov

HRAD BECKOV | Po vynútenej celosvetovej prestávke sa Cigánski Diabli na vás všetkých tešia na folklórnom večere na hrade Beckov. Repertoár tohto skvelého zoskupenia sa bude niesť v tomto duchu, ale na koncerte zaznejú aj piesne z ostatného albumu KONE z roku 2019.

KINO

nenapodobniteľným hlasom premieňala tragédie svojho života i starosti svojej doby v nehasnúcu radosť. Film používa dosiaľ nikdy nezverejnené zábery a rozhovory, ktoré Ellu Fitzgerald viac približujú a zároveň rozprávajú príbeh jej hudby. Černoška, ktorej sa podarí presadiť na hudobnej scéne navzdory desivému rasizmu, ktorý ju obklopuje. Stretávame sa s Ellu, akú svet nepoznal – tvrdou, premýšľavou a vtipnou – oslnivou novátorkou na poli hudby. Film tiež odhaľuje, ako sa Ella zapájala do boja za občianske práva a skúma konflikty, ktoré túto ženu, ktorej nesmierne záležalo na vlastnom súkromí, vždy prenasledovali. Skúma jej usilovnú snahu o to zlúčiť túžbu po obdive publika s túžbou po živote v súkromí s manželom a synom. V dobe, kedy bola najväčšou spievajúcou hviezdou na svete, prehlásil jej pianista a priateľ Oscar Peterson, že Ella je „najosamelejšia žena na svete". Ako ale tvrdí Jamie Collum, „Jej hudba je jedným z dôvodov, prečo stojí za to žiť na tejto planéte." Vo filme uvidíte rozhovory s nasledujúcimi osobnosťami: Tony Bennett, Jamie Cullum, Laura Mvula, Johnny Mathis, Smokey Robinson, Cleo Laine, Andre Previn, Norma Miller, Patti Austin, Izsak Perlman, Margo Jefferson, Will Friedwald a málo známy rozhovor so synom Elly, Rayem Brownem Jr.

od 20. 8. | Šťastie je krásna vec

Česká komédia. Výhra balíka peňazí v lotérii človeku rozhodne zmení život. Otázka je ako. Čenda s Janou to nemajú v živote jednoduché. Obaja sú nezamestnaní, Čenda má dlhy všade, kam sa pozrie a najčastejšou návštevou u nich doma je exekútor. Toto všetko ale zmení farárom požehnaný tiket do lotérie. Rozprávková výhra 176 miliónov korún im otvára dvere do veľkého sveta neobmedzených možností, ale aj k hromade nových kamarátov, ktorí by si radi z výhry odkrojili poriadny kus. A hoci sa to niektorým podarí a vzťah dvojice sa naruší, nakoniec predsa len zistia, že najväčšou výhrou v živote je láska. Nová česká komédia Šťastie je krásna vec je plná situačného humoru a vypointovaných dialógov. Režisér Tomáš Svoboda obsadil do hlavných úloh Petru Hřebíčkovú a Karla Zimu, v ďalších úlohách sa objavia Jan Dolanský, Marek Taclík, Ondřej Pavelka, Jiří Ployhar, Zdeněk Godla, Tomáš Jeřábek, Eva Leinweberová, Petr Vaněk, Markéta Hrubešová, Leoš Noha, David Novotný a ďalší.

Zmena programu multikina Cinemax Trenčín vyhradená. Viac informácií na www.cine-max.sk.

Dotácie v oblasti kultúry

V tomto roku podporí mesto prostredníctvom grantového programu v oblasti kultúry a záujmovej umeleckej činnosti 49 projektov v sume vyše 52 tisíc eur. Ďalších takmer 21 300 eur sa rozdelí medzi 20 žiadateľov na ich záujmovú umeleckú činnosť.

O pridelení dotácií rozhodol primátor mesta Richard Rybníček na základe odporučenia Komisie kultúry a cestovného ruchu pri MsZ Trenčín v súlade so Všeobecne záväzným nariadením mesta Trenčín č.7/2012 o poskytovaní dotácií z rozpočtu mesta.

DOTÁCIE NA PODUJATIA

Bavíme sa bez bariér 2. ročník (1 000 €), Na Vianoce doma (800 €), Kultúrne leto na Severe (2 000 €), festival dychových hudieb Okolo Trenčína (1 200 €), Bella (a) cappella (300 €), Adventný festival speváckych zborov Daj Boh šťastia (300 €), Dobre nech je tomu domu & Z našej kuchyne (500 €), festivaly Trenčianska hudobná jar a Trenčianska hudobná jeseň 2020 (2 000 €), Výstavy súčasného vizuálneho umenia V. (1 500 €), Jozef Fizel na prestížnej výstave v Benátkach (700 €), Vianočný galaprogram Tancujúcich tigríkov (200 €), Dni Sihote (2 000 €), Otvor srdce, daruj knihu (400 €), XXVII. Trenčiansky jazzový festival Jazz pod hradom (1 500 €), Naše spevy a tance 2020 – október Mesiac úcty k starším (500 €), X – Mas Dance Show (700 €), X. benefičný koncert na podporu Hospicu Milosrdných sestier (900 €), Dni Maximiliána Hella (200 €), Hojné požehnanie Vám nesieme (300 €), Opatovské hody (2 500 €), Otvorený kultúrny priestor 2020: SYN-TÉZA (2 600 €), Tanečná rozprávka Vianoc (700 €), 30. výročie KOMT (1 000 €), Vianočná Opatová (500 €), Folklór severu (400 €), Literárne mecheche (500 €), Kultúrne leto na Zámostí 2020 (2 600 €), Festival Punkáči deťom 2020 (500 €), TEDxTrenčín 2020 – Sedmička (700 €), Kultursheep (700 €), Jazz v meste (770 €), Literárne soirée (500 €), výročia obcí Istebník a Orechové (700 €), XIII. tanečný dom v Trenčíne (500 €), Leto v galérii (1 000 €), Kreatívne reči / Kreatívne rozhovory / Otvorený dialóg / Kreatívny dialóg / Rozhovory u Miloša (500 €), Dočasné skulptúry (1 000 €), Stretnutie s... (700 €), Deň rodiny v Trenčíne (2 100 €), Gympelrock (700 €), festival Priestor (2 600 €), Oldiest Fest (900 €), Doplnenie krojov pre DFS Kubranček (500 €), Oslava 755. výročia prvej písomnej zmienky o Kubrej (5 500 €), Zachovávanie kultúrnych tradícií a zvyklostí v mestskej časti Zlatovce (900 €), Video Love Games (1 000 €), Laugaricio orient festival (500 €), Udržiavanie tradícií v mestskej časti Záblatie (1 200 €), Jubilejný koncert Trenčianskeho speváckeho zboru pri príležitosti 40. výročia jeho vzniku s účasťou hosťujúcich zborov (800 €).

DOTÁCIE NA ČINNOSŤ

Zabezpečenie činnosti DFS Kornička 2020 (2 300 €), Činnosť FS Trenčan (1 800 €), Činnosť folklórneho súboru Seniorklub Družba Trenčín 2020 (500 €), Krojové a nástrojové vybavenie MSS Škrupinka (700 €), Uchovávanie a rozvíjanie tradičnej ľudovej kultúry výchovou v DFS Radosť (2 300 €), Činnosť KOMT v roku 2020 (500 €), Kroje pre uvádzačov programov (300 €), Činnosť Tanečnej skupiny Goonies v roku 2020 (360 €), Činnosť speváckeho zboru Piarissimo (700 €), Dobrá novina – Vianočné CD DH Textilanka (2 300 €), Činnosť FS Nadšenci 2020 (1 000 €), Dotácia na činnosť Trenčianskeho evanjelického spevokolu Zvon na rok 2020 (500 €), Činnosť Dogma Divadla na rok 2020 (2 300 €), Tance pre radosť (200 €), Kreatívna platforma (1 000 €), ArtKino Metro (1 500 €), Zachovanie a rozvoj zborového spevu v Trenčíne (500 €), Činnosť a materiálové vybavenie súboru Družba (1 800 €), Podpora fungovania súboru Maryland (400 €), Tanečno-svetelná šou – Džamál (300 €).

Podrobné informácie o dotáciách v oblasti kultúry a záujmovej umeleckej činnosti nájdetenawww.trencin.sk.

trencin.sk/dotacie

KONTAKTY	
ARTKINO METRO	Mierové námestie 4, www.lampart.sk
AUTOCAMPING NA OSTROVE	Martina Rázusa 1451/2, 0908 455 859, info@samsara.sk, www.samsara.sk
BORN TO TRICK HOUSE	Ľ. Stárka 2843 (Vedľa lezeckej steny), 0908 166 858, www.borntotrickhouse.com
CINEMAX	OC MAX, Gen. M. R. Štefánika 426, www.cine-max.sk
COFFEE SHEEP	Matúšova 22, 0949 816 296, info@coffeesheep.sk
GEMINI CENTRUM	Mierové námestie 14, 0944 548 885, www.geminicentrum.sk
GMAB Galéria M. A. Bazovského	Palackého 27, 032/743 68 58, www.gmab.sk
KAVIAREŇ NA CESTE	Katov dom, Matúšova ulica, 0951 257 966
KC KUBRA	Kubranská 94, 0907 516 720, kckubra2@gmail.com
KIC Kultúrno-informačné centrum	Mierové námestie 9, 032/ 6504 709
KINO HVIEZDA	Kn. Pribinu 3, 0902 911 480, hviezda@trencin.sk
KREATIVO	Gen. M. R. Štefánika 379/19, 0918 883 505
KS OPATOVÁ	Opatovská 96, ksopatova@gmail.com
LETISKO TRENČÍN	info@skyparktrencin.sk, 0948 233 530
MESTSKÁ VEŽA	Sládkovičova 4, 032/650 42 10
NOVÁ VLNA	Kukučínova 718, Budova NOE, Areál Merina, www.novavlna.sk
OBCHODÍK BEZ OBALU	Palackého 84/4, 0944 048 384, www.obchodikbezobalu.sk
PARK ZLATOVCE	Hlavná 495, 911 05 Trenčín-Nové Zlatovce
POSÁDKOVÝ KLUB	Hviezdoslavova 16, 0960 333 815
REŠTAURÁCIA BERLINETTA	Ivana Olbrachta 32, 0904 241 995
TARZANIA	Kukučínova, info@tarzania.sk, 0905 751 845
TRENČIANSKY HRAD	Matúšova 75/19, 032/743 56 57, www.muzeumtn.sk
TSK Trenčiansky samosprávny kraj	K dolnej stanici 7282/20A, 032/655 53 23
VÝSTAVISKO EXPO CENTER	Pod Sokolice 43, www.expocenter.sk
YOGA SHALA	Osloboditeľov 667/1A, 0949 371 331

Čo nájdete v Archívnom okienku?

V roku 1940 odobrali Židom v našom meste vodičské preukazy. V máji 1941 im zakázali zdržiavať sa na Hlinkovom námestí a v mestskom parku či nakupovať na trhu pred 9. hodinou. Obciam, ktoré sa do 1. októbra 1941 zbavia Židov, ministerstvo vnútra sľúbilo pamätné tabule na obecný dom a bezplatné zriadenie obecnej knižnice.

Najnovší príspevok Archívneho okienka na webstránke trencin.sk sa venuje začiatku perzekúcie židovských obyvateľov Trenčína pred 80 rokmi. Okrem textu a archívnych fotografií obsahuje aj písomnosti, dokumentujúce vtedajšiu realitu – napríklad zoznam zabavených rádioprijímačov v Istebníku, výzvu obciam k odsunu židovského obyvateľstva, zákaz ukrývania Židov i zoznam protižidovských opatrení v Trenčíne a Trenčianskych Tepliciach.

Archívne okienko je spoločný projekt mesta Trenčín a Štátneho archívu v Trenčíne. Raz do mesiaca v ňom pribúdajú zaujímavé informácie z histórie nášho mesta a prezentácie vzácnych dokumentov.