Mesto Trenčín



Kronika

Mesta Trenčín za rok 2016
Prvý diel

Okres : Trenčiansky
Kraj : Trenčiansky

Spracoval : **PhDr. Pavol Seriš**,
kronikár mesta Trenčín

Táto kronika Mesta Trenčín za rok 2016 obsahuje 1065 strán, slovom tisícšesťdesiatpäť strán.

V Trenčíne 24. marca 2017



Ing. Jaroslav Pagáč
prednosta Mestského úradu Trenčín



Mgr. Richard Rybníček
primátor Mesta Trenčín



PhDr. Pavol Seriš
kronikár Mesta Trenčín od roku 2015

Obsah kroniky mesta Trenčín za rok 2016

Obsah..... 3
Zhrnutie 4
Činnosť orgánov mesta Trenčín 7
Verejno-spoločenský život mesta Trenčín 26
Ekonomický život mesta Trenčín 265
Kultúrno-spoločenský život mesta Trenčín 289
Školstvo a vzdelávanie v meste Trenčín 424
Tvorba a ochrana životného prostredia 512
Zdravotníctvo a sociálne zabezpečenie 564
Telesná kultúra a šport 598
Duchovný a náboženský život v meste Trenčín .. 773
Zaujímavosti z histórie mesta Trenčín 785
Počasie v meste Trenčín a na Slovensku 826
Kalendár výročí osobností a udalostí 897
Index Kroniky Mesta Trenčín – rok 2016..... 948
Pomôcky..... 1026
Správa o zápise Kroniky Mesta Trenčín - 2016 1027
Záverečné ustanovenie 1103

Zhrnutie

Historici budú rok 2016 maľovať v čiernych farbách. Niektorí ho dokonca už teraz popisujú ako prelomový, ako začiatok novej éry s mnohými hrozivými otáznikmi. Čo to všetko prinesie v budúcnosti? Nové rozloženie síl v globalizovanom svete? Rozklad západnej demokracie v podobe, v akej ju poznáme?

Rok 2016 charakterizuje celý rad negatívnych trendov a udalostí: neutíchajúci konflikt na Ukrajine, boj proti radikálom z Islamského štátu, pokračujúca vojna v Sýrii, utečenecká kríza a terorizmus v Európe, odchod Veľkej Británie z Európskej únie, zvolenie kontroverzného podnikateľa Donalda Trumpa za prezidenta USA...

Európou zmietajú problémy, od doznievajúcej hospodárskej krízy až po masívnu migračnú vlnu. Vyvolávajú dopyt po jednoduchých riešeniach, ktorý ide ruka v ruke s nárastom populizmu a extrémizmu, stratou dôvery v demokratické inštitúcie, právny štát a základné spoločenské hodnoty.

Čoraz viac sa ukazuje, aký vplyv má na negatívne zmeny v mysliach ľudí zneužívanie sociálnych sietí, ktoré zaplavili prejavy týchto populistov, extrémistov a manipulátorov. Internet sa stal kanálom, ktorým sa ventiluje nenávisť, urážky a vulgárnosť. Šíria sa dezinformácie, zvyšuje sa hrozba kybernetických útokov.

Už na jar zažilo nečakaný šok aj Slovensko. Prvýkrát sa do lavíc slovenského parlamentu posadili neofašisti - štrnásti poslanci strany Kotleba – Ľudová strana Naše Slovensko. Vládu vytvoril opäť **Robert Fico** (Smer-SD) vďaka tomu, že dokázal presvedčiť na spoluprácu ďalších partnerov - SNS, Most Híd a Sieť, s ktorými vytvoril koaličnú vládu.

V druhom polroku 2016 bolo Slovensko predsedníckou krajinou Rady Európskej únie. Svoju úlohu zvládlo bez problémov. V Bruseli a Luxemburgu sa počas predsedníctva konalo 49 formálnych zasadnutí Rady EÚ a vyše 1200 zasadnutí pracovných skupín. Na Slovensku sa uskutočnilo 14 neformálnych zasadnutí ministrov EÚ a štyri ministerské konferencie.

Slovensku sa v roku 2016 darilo v ekonomickej oblasti. Rast slovenskej ekonomiky skončil v súlade s predpokladmi na úrovni 3,3 percenta. Akceleroval ho domáci i zahraničný dopyt. Darilo sa aj spotrebe domácností vďaka priaznivému vývoju na trhu práce – pokles miery nezamestnanosti, rast zamestnanosti a reálnych miezd. Miera nezamestnanosti sa medziročne znížila o 1,8 percenta na 9,7 percenta.

„Otázka je, či dokážeme dobrú pozíciu Slovenska a niektoré výsledky, osobitne ekonomický rast a klesajúcu nezamestnanosť, využiť do lepších služieb štátu a postupne aj do vyššej kvality života," povedal v novoročnom príhovore prezident SR **Andrej Kiska**. Poukázal najmä na neutešený stav školstva a zdravotníctva.

Trenčanom strpčovala život už päť rokov trvajúca modernizácia železničnej trate. Pôvodne mali vlaky jazdiť cez Trenčín rýchlejšie od marca 2016, ale ani na konci tohto roku nedokázali Železnice SR upresniť termín dokončenia 12-kilometrového úseku. Prevládajú obavy, že sa to nestihne ani do konca roka 2017. Stále sa pracuje na výstavbe nového železničného mosta, ktorý mali dokončiť v novembri 2016.

Trenčín aj v lete 2016 zostal bez letnej plavárne. V júli odovzdali Železnice SR inžinierske siete vedúce na trenčiansky Ostrov a v polovici augusta získali povolenie na ich predčasné užívanie. Otvoreniu plavárne nakoniec definitívne zabránili poškodené trysky na dne bazénov, ktoré sa nepodarilo včas nahradiť.

Veľkou trenčianskou témou roka 2016 bola aj parkovacia politika. Mesto sa rozhodlo zaviesť regulované parkovanie a spoplatniť ho v jednotlivých mestských zónach. Nový systém mal pôvodne platiť od novembra 2016, ale mestu sa nepodarilo ukončiť všetky verejné obstarávania. Mestské zastupiteľstvo rozhodlo, že spoplatnené parkovanie sa začne od 15. marca 2017. Proti zmenám v parkovaní spísali občania petíciu.

Žalostný stav autobusovej a železničnej stanice sa v dohľadnej dobe nezmení, výstavbu moderného dopravného terminálu odložila súkromná spoločnosť SIRS – Development na neurčito. Hovorí sa o ďalších zmenách projektu, riešiť sa má aj dopravné riešenie susedných lokalít.

Na dohľad je rekonštrukcia Mierového námestia. Po diskusiách odbornej i laickej verejnosti a čiastočných zmenách projektu sa plánovaný začiatok prác posunul na prelom apríla a mája 2017.

Počas roka sa v Trenčíne realizovalo množstvo investičných akcií – rekonštrukcie komunikácií a chodníkov, obnova interiérov i exteriérov základných a materských škôl, začala sa budovať cyklotrasa zo sídliska Juh do centra mesta, pribudli parkovacie miesta, na Zimnom štadióne Pavla Demitru sa vymenili mantinely a rekonštruoval sa systém chladenia...

Aj o tom informuje kronika Trenčína za rok 2016.

Činnosť orgánov mesta Trenčín

Všeobecne záväzné nariadenia Mesta Trenčín účinné v roku 2016

- **Všeobecne záväzné nariadenie č. 17/2016,**

ktorým sa mení a dopĺňa VZN č. 14/2013 o miestnych daniach a miestnom poplatku za komunálne odpady a drobné stavebné odpady

- **Všeobecne záväzné nariadenie č. 16/2016,**

ktorým sa mení a dopĺňa VZN č. 7/2016 o nakladaní s komunálnymi odpadmi a drobnými stavebnými odpadmi na území mesta Trenčín

- **Všeobecne záväzné nariadenie č. 15/2016,**

ktorým sa ruší VZN č. 4/2005 o verejných kultúrnych, telovýchovných, športových, turistických podujatiach a voľných pouličných aktivitách

- **Všeobecne záväzné nariadenie č. 14/2016,**

o obmedzení používania pyrotechnických výrobkov na území mesta Trenčín

- **Všeobecne záväzné nariadenie č. 13/2016,**

ktorým sa mení a dopĺňa VZN č. 14/2013 o miestnych daniach a miestnom poplatku za komunálne odpady a drobné stavebné odpady

- **Všeobecne záväzné nariadenie č. 12/2016,**

o určení názvu ulice v mestskej časti ZÁPAD

- **Všeobecne záväzné nariadenie č. 11/2016,**

ktorým sa mení a dopĺňa VZN č. 10/2016 o dočasnom parkovaní motorových vozidiel na vymedzených úsekoch miestnych komunikácií na území mesta Trenčín

- **Všeobecne záväzné nariadenie č. 10/2016,**

- o dočasnom parkovaní motorových vozidiel na vymedzených úsekoch miestnych komunikácií na území mesta Trenčín
- **Všeobecne záväzné nariadenie č. 9/2016,**

ktorým sa mení a dopĺňa VZN č. 14/2013 o miestnych daniach a miestnom poplatku za komunálne odpady a drobné stavebné odpady

- **Všeobecne záväzné nariadenie č. 8/2016,**

o sociálnych službách a úhradách za sociálne služby v zriaďovateľskej pôsobnosti Mesta Trenčín

- **Všeobecne záväzné nariadenie č. 7/2016,**

o nakladaní s komunálnymi odpadmi a drobnými stavebnými odpadmi na území mesta Trenčín

- **Všeobecne záväzné nariadenie č. 6/2016,**

ktorým sa schvaľuje prevádzkový poriadok stanovišťa taxislužby v meste Trenčín

- **Všeobecne záväzné nariadenie č. 5/2016,**

ktorým sa mení a dopĺňa VZN č. 19/2014 o taxislužbách

- **Všeobecne záväzné nariadenie č. 4/2016,**

ktorým sa mení a dopĺňa VZN č. 14/2013 o miestnych daniach a miestnom poplatku za komunálne odpady a drobné stavebné odpady

- **Všeobecne záväzné nariadenie č. 3/2016,**

ktorým sa mení a dopĺňa VZN č. 7/2012 o poskytovaní dotácií z rozpočtu Mesta Trenčín

- **Všeobecne záväzné nariadenie č. 2/2016,**

ktorým sa mení a dopĺňa VZN č. 1/2012 o Územnom pláne mesta Trenčín (ÚPN mesta Trenčín) s prílohami

- **Všeobecne záväzné nariadenie č. 1/2016,**

ktorým sa mení a dopĺňa VZN č. 12/2012 o určení výšky finančných prostriedkov určených na mzdy a prevádzku na žiaka základnej umeleckej školy, poslucháča jazykovej školy, dieťa materskej školy, poslucháča jazykovej školy, dieťa materskej

školy alebo školského zariadenia, ktoré sú zriadené na území mesta

- **Všeobecne záväzné nariadenie č.14/2015,**

ktorým sa mení a dopĺňa VZN č. 14/2013 o miestnych daniach a miestnom poplatku za komunálne odpady a drobné stavebné odpady

- **Všeobecne záväzné nariadenie č. 13/2015,**

o vyhradení miest na umiestňovanie volebných plagátov počas volebnej kampane na území mesta Trenčín

- **Všeobecne záväzné nariadenie č. 12/2015,**

ktorým sa mení a dopĺňa VZN č. 12/2011 o určovaní cien za prenájom hnuteľného a nehnuteľného majetku vo vlastníctve mesta Trenčín

- **Všeobecne záväzné nariadenie č. 11/2015,**

ktorým sa mení a dopĺňa VZN č. 16/2008, ktorým sa určuje miesto a čas zápisu dieťaťa na plnenie povinnej školskej dochádzky v základných školách v zriaďovacej pôsobnosti Mesta Trenčín

- **Všeobecne záväzné nariadenie č. 10/2015,**

ktorým sa mení a dopĺňa VZN č. 1/2012 o Územnom pláne mesta Trenčín (ÚPN mesta Trenčín)

- **Všeobecne záväzné nariadenie č. 10/2015,**

príloha – záväzná časť k VZN (textová a grafická časť)

- **Všeobecne záväzné nariadenie č. 9/2015,**

ktorým sa mení a dopĺňa VZN č. 11/2014 trhový poriadok pre určené príležitostné trhy konané na území mesta Trenčín

- **Všeobecne záväzné nariadenie č. 7/2015**

ktorým sa mení a dopĺňa VZN č. 14/2008 Zásady hospodárenia s bytovým fondom vo vlastníctve mesta Trenčín

- **Všeobecne záväzné nariadenie č. 6/2015,**

o poskytovaní jednorazovej dávky v hmotnej núdzi

- **Všeobecne záväzné nariadenie č. 5/2015,**

ktorým sa schvaľuje Prevádzkový poriadok pohrebísk mesta Trenčín

- **Všeobecne záväzné nariadenie č. 4/2015,**

ktorým sa mení a dopĺňa VZN č. 12/2013 o podmienkach zriaďovania a prevádzkovania terás na území mesta Trenčín

- **Všeobecne záväzné nariadenie č. 3/2015,**

ktorým sa menia a dopĺňajú niektoré všeobecne záväzné nariadenia v súvislosti so zrušením (nezriadením) mestskej rady

- **Všeobecne záväzné nariadenie č. 2/2015,**

ktorým sa mení a dopĺňa VZN č. 12/2012 o určení výšky finančných prostriedkov určených na mzdy a prevádzku žiaka základnej umeleckej školy, poslucháča jazykovej školy, dieťa materskej školy alebo školského zariadenia, ktoré sú zriadené na území mesta Trenčín,

- **Všeobecne záväzné nariadenie č. 1/2015,**

Zásady nakladania s finančnými prostriedkami Mesta Trenčín

- **Všeobecne záväzné nariadenie č. 21/2014,**

ktorým sa mení a dopĺňa VZN č. 14/2013 o miestnych daniach a miestnom poplatku za komunálne odpady a drobné stavebné odpady

- **Všeobecne záväzné nariadenie č. 20/2014,**

ktorým sa ruší VZN č. 14/2014 o ochrane pred zneužívaním alkoholických nápojov

- **Všeobecne záväzné nariadenie č. 19/2014,**

o taxislužbách

- **Všeobecne záväzné nariadenie č. 17/2014,**

ktorým sa mení a dopĺňa VZN č. 7/2003 o zmluvných prevodoch vlastníctva majetku mesta

- **Všeobecne záväzné nariadenie č. 16/2014,**

ktorým sa mení a dopĺňa VZN č. 6/2009 o Mestskej polícii v Trenčíne

- **Všeobecne záväzné nariadenie č. 15/2014,**

ktorým sa mení a dopĺňa VZN č. 9/2012 o určení názvu ulice v mestskej časti ZÁPAD

- **Všeobecne záväzné nariadenie č. 13/2014,**

ktorým sa mení a dopĺňa VZN č. 12/2011 o určovaní cien za prenájom hnuteľného a nehnuteľného majetku vo vlastníctve Mesta Trenčín

- **Všeobecne záväzné nariadenie č. 12/2014,**

trhový poriadok pre trhovisko č. 1 pri NS Družba

- **Všeobecne záväzné nariadenie č. 11/2014,**

trhový poriadok pre určené príležitostné trhy konané na území mesta Trenčín

- **Všeobecne záväzné nariadenie č. 10/2014,**

o podmienkach predaja výrobkov a poskytovania služieb na trhových miestach na území na území mesta Trenčín

- **Všeobecne záväzné nariadenie č. 8/2014,**

o dodržiavaní čistoty a poriadku a o podmienkach zvláštneho užívania verejných priestranstiev v meste Trenčín

- **Všeobecne záväzné nariadenie č. 6/2014,**

ktorým sa mení a dopĺňa VZN č. 7/2003 o zmluvných prevodoch vlastníctva majetku mesta

- **Všeobecne záväzné nariadenie č. 5/2014,**

ktorým sa mení a dopĺňa VZN č. 12/2013 o podmienkach zriaďovania a prevádzkovania terás na území mesta Trenčín

- **Všeobecne záväzné nariadenie č. 4/2014,**

ktorým sa mení a dopĺňa VZN č. 12/2011 o určovaní cien za prenájom hnuteľného a nehnuteľného majetku vo vlastníctve Mesta Trenčín

- **Všeobecne záväzné nariadenie č. 3/2014,**

ktorým sa mení a dopĺňa VZN č.12/2011 o určovaní cien za prenájom hnuteľného a nehnuteľného majetku vo vlastníctve Mesta Trenčín

- **Všeobecne záväzné nariadenie č. 2/2015,**

ktorým sa mení a dopĺňa VZN č. 12/2012 o určení výšky dotácie na prevádzku a mzdy na žiaka základnej umeleckej školy, poslucháča jazykovej školy, dieťa materskej školy a dieťa školského zariadenia, ktoré sú zriadené na území mesta Trenčín za kalendárny rok

- **Všeobecne záväzné nariadenie č. 1/2014,**

ktorým sa mení a dopĺňa VZN č. 13/2008, ktorým sa určuje výška mesačného príspevku na čiastočnú úhradu nákladov spojených s činnosťou škôl a školských zariadení v zriaďovateľskej pôsobnosti Mesta Trenčín

- **Všeobecne záväzné nariadenie č. 14/2013,**

o odpadoch

- **Všeobecne záväzné nariadenie č. 12/2013,**

o podmienkach zriaďovania a prevádzkovania terás na území mesta Trenčín

- **Všeobecne záväzné nariadenie č. 11/2013,**

ktorým sa ruší všeobecne záväzné nariadenie mesta Trenčín č. 9/2006 o používaní a ochrane mestských symbolov

- **Všeobecne záväzné nariadenie č. 10/2013,**

o pravidlách času predaja v obchode a času prevádzky služieb na území mesta Trenčín

- **Všeobecne záväzné nariadenie č. 9/2013,**

ktorým sa mení a dopĺňa všeobecne záväzné nariadenie č. 12/2011 o určovaní cien za prenájom nehnuteľností vo vlastníctve Mesta Trenčín

- **Všeobecne záväzné nariadenie č. 8/2013,**

ktorým sa ruší všeobecne záväzné nariadenie č. 3/1997 o premávke na pozemných komunikáciách na území mesta Trenčín v znení neskorších predpisov

- **Všeobecne záväzné nariadenie č. 7/2013,**

ktorým sa mení a dopĺňa všeobecne záväzné nariadenie č. 6/2009 o Mestskej polícii v Trenčíne

- **Všeobecne záväzné nariadenie č. 4/2013**,

ktorým sa mení a dopĺňa všeobecne záväzné nariadenie č. 6/2011 o pravidlách času predaja v obchode a času prevádzky služieb na území mesta Trenčín

- **Všeobecne záväzné nariadenie č. 3/2013**,

ktorým sa mení a dopĺňa všeobecne záväzné nariadenie č. 7/2012 o poskytovaní dotácií z rozpočtu Mesta Trenčín

- **Všeobecne záväzné nariadenie č. 2/2013**,

ktorým sa mení a dopĺňa všeobecne záväzné nariadenie č. 3/2012 **o** pod-mienkach držania psov

- **Všeobecne záväzné nariadenie č. 1/2013**,

o podmienkach zriaďovania a prevádzkovania letných terás na území mesta Trenčín a ktorým sa mení a dopĺňa všeobecne záväzné nariadenie č. 12/2012, všeobecne záväzné nariadenie č. 11/2012 a všeobecne záväzné nariadenie č. 14/2013

- **Všeobecne záväzné nariadenie č. 12/2012**,

o určení výšky dotácie na prevádzku a mzdy na žiaka základnej umeleckej školy, poslucháča jazykovej školy, dieťa materskej školy a dieťa v školskom zariadení, ktoré sú zriadené na území mesta Trenčín na kalendárny rok

- **Všeobecne záväzné nariadenie č. 9/2012**,

o určení názvu ulice v mestskej časti Západ

- **Všeobecne záväzné nariadenie č. 7/2012**,

o poskytovaní dotácií z rozpočtu Mesta Trenčín

- **Všeobecne záväzné nariadenie č. 6/2012**,

o určení názvu ulice v mestskej časti Sever

- **Všeobecne záväzné nariadenie č. 3/2012**,

o určení názvov ulíc v mestskej časti Sever a v mestskej časti Západ

- **Všeobecne záväzné nariadenie č. 2/2012**,

- ktorým sa mení a dopĺňa všeobecne záväzné nariadenie č. 6/2011 o pravidlách času predaja v obchode a času prevádzky služieb na území mesta Trenčín
- **Všeobecne záväzné nariadenie č. 1/2012**,

o Územnom pláne Mesta Trenčín (ÚPN Mesta Trenčín) s prílohami

- **Všeobecne záväzné nariadenie č. 12/2011**,

o určovaní cien za prenájom nehnuteľností vo vlastníctve Mesta Trenčín

- **Všeobecne záväzné nariadenie č. 9/2011**,

o ovzduší a poplatku za znečisťovanie ovzdušia malými zdrojmi znečistenia

- **Všeobecne záväzné nariadenie č. 8/2011**,

o určení názvu verejného priestranstva v mestskej časti Juh

- **Všeobecne záväzné nariadenie č. 7/2011**,

ktorým sa mení a dopĺňa všeobecne záväzné nariadenie č. 13/2008, ktorým sa určuje výška mesačného príspevku na čiastočnú úhradu nákladov spojených s činnosťou škôl a školských zariadení v zriaďovateľskej pôsobnosti Mesta Trenčín

- **Všeobecne záväzné nariadenie č. 6/2011**,

o pravidlách času predaja v obchode a času prevádzky služieb na území Mesta Trenčín

- **Všeobecne záväzné nariadenie č. 3/2011**,

o poskytovaní starostlivosti v detských jasliach a úhradách za poskytovanú starostlivosť v detských jasliach

- **Všeobecne záväzné nariadenie č. 7/2010**

ktorým sa ruší všeobecne záväzné nariadenie č. 6/2008 o povoľovaní reklamných, propagačných a informačných zariadení na území mesta Trenčín v znení neskorších predpisov

- **Všeobecne záväzné nariadenie č. 6/2010**
- ktorým sa mení a dopĺňa všeobecne záväzné nariadenie č. 2/2009 o hlasovaní obyvateľov mesta Trenčín (miestne referendum)

- **Všeobecne záväzné nariadenie č. 5/2010**

ktorým sa mení a dopĺňa všeobecne záväzné nariadenie č. 3/2002 o podmienkach držania psov v meste Trenčín

- **Všeobecne záväzné nariadenie č. 15/2009**

o určení názvov ulíc v mestskej časti Stred a v mestskej časti Západ

- príloha – Ulica Na Zagorke
- príloha – Ulica Pod lesoparkom
- príloha – Ulica Kňažské
- príloha – Ulice Slivková a Šafránková
- **Všeobecne záväzné nariadenie č. 10/2009**,

ktorým sa mení a dopĺňa všeobecne záväzné nariadenie č. 14/2008 Zásady hospodárenia s bytovým fondom vo vlastníctve mesta Trenčín, všeobecne záväzné nariadenie č. 14/2007 o určovaní cien za prenájom nebytových priestorov a výške úhrad za dočasné užívanie pozemkov vo vlastníctve mesta Trenčín a všeobecne záväzné nariadeni**e č. 7/2003** o zmluvných prevodoch

- **Všeobecne záväzné nariadenie č. 9/2009**,

ktorým sa mení a dopĺňa všeobecne záväzné nariadenie č. 14/2008 Zásady hospodárenia s bytovým fondom vo vlastníctve Mesta Trenčín a všeobecne záväzné nariadenie č. 14/2007 o určovaní cien za prenájom nebytových priestorov vo vlastníctve Mesta Trenčín a výške úhrad za dočasné užívanie pozemkov

- **Všeobecne záväzné nariadenie č. 8/2009**,

ktorým sa mení a dopĺňa všeobecne záväzné nariadenie č. 5/2006 o podmienkach poskytovania finančných príspevkov na vykonávanie opatrení podľa zákona č. 305/2005 Z.z. o sociálnoprávnej ochrane detí a o sociálnej kuratele a o zmene a doplnení niektorých zákonov

- **Všeobecne záväzné nariadenie č. 6/2009**,

o Mestskej polícii v Trenčíne

- **Všeobecne záväzné nariadenie č. 2/2009**,

o miestnom referende

- **Všeobecne záväzné nariadenie č. 18/2008**,

o rozhodovaní o opravných prostriedkoch proti rozhodnutiam riaditeľa základnej umeleckej školy, materskej školy a centra voľného času v zriaďovateľskej pôsobnosti Mesta Trenčín

- **Všeobecne záväzné nariadenie č. 16/2008**,

ktorým sa určuje miesto a čas zápisu dieťaťa na plnenie povinnej školskej dochádzky v základných školách v zriaďovateľskej pôsobnosti Mesta Trenčín

- **Všeobecne záväzné nariadenie č. 15/2008**,

ktorým sa menia a dopĺňajú niektoré všeobecne záväzné nariadenia v súvislosti so zavedením meny euro

- **Všeobecne záväzné nariadenie č. 14/2008,**

Zásady hospodárenia s bytovým fondom Mesta Trenčín

- **Všeobecne záväzné nariadenie č. 13/2008**,

ktorým sa určuje výška mesačného príspevku na čiastočnú úhradu nákladov spojených s činnosťou škôl a školských zariadení v zriaďovateľskej pôsobnosti Mesta Trenčín

- **Všeobecne záväzné nariadenie č. 8/2008**,

o povoľovaní a vykonávaní niektorých výtvarných aktivít na území mesta Trenčín

- **Všeobecne záväzné nariadenie č. 4/2008**,

ktorým sa mení a dopĺňa všeobecne záväzné nariadenie č. 7/2003 o zmluvných prevodoch vlastníctva majetku mesta

- **Všeobecne záväzné nariadenie č. 13/2007**,

ktorým sa mení a dopĺňa všeobecne záväzné nariadenie mesta Trenčín č.7/2003 o zmluvných prevodoch majetku mesta

- **Všeobecne záväzné nariadenie č. 2/2007**,

o určení názvov ulíc a verejného priestranstva v mestskej časti Stred

- **Všeobecne záväzné nariadenie č. 12/2006**,

ktorým sa mení a dopĺňa všeobecne záväzné nariadenie č. 7/2003 o zmluvných prevodoch vlastníctva majetku mesta

- **Všeobecne záväzné nariadenie č. 5/2006**,

o podmienkach poskytovania finančných príspevkov na vykonávanie opatrení podľa zákona č. 305/2005 Z.z. o sociálnoprávnej ochrane detí a sociálnej kuratele a o zmene a doplnení niektorých zákonov v znení neskorších predpisov

- **Všeobecne záväzné nariadenie č. 4/2006**,

o udeľovaní Čestného občianstva mesta, Ceny mesta, Ceny primátora a Čestných pôct mesta

- **Všeobecne záväzné nariadenie č. 4/2005**,

o verejných kultúrnych, telovýchovných, športových a turistických podujatiach

- **Všeobecne záväzné nariadenie č. 1/2005**,

o určení názvu ulice v mestskej časti Stred – Ul. Pod Komárky

- **Všeobecne záväzné nariadenie č. 6/2004**,

ktorým sa rušia niektoré všeobecne záväzné nariadenia mesta Trenčín

- **Všeobecne záväzné nariadenie č. 5/2004**,

o určení školských obvodov na území mesta Trenčín

- **Všeobecne záväzné nariadenie č. 7/2003**,

o zmluvných prevodoch vlastníctva majetku mesta

- **Všeobecne záväzné nariadenie č. 6/2003**,

o určení názvu ulice v mestskej časti Západ – Ul. K mlyniskám

- **Všeobecne záväzné nariadenie č. 3/2003**,

o určení názvu ulice v mestskej časti JUH - Južná ulica

- **Všeobecne záväzné nariadenie č. 3/2002**,

o podmienkach držania psov v meste Trenčín

- **Všeobecne záväzné nariadenie č. 2/1994**,
- Domový poriadok mesta Trenčín

U z n e s e n i a
z mimoriadneho zasadnutia Mestského zastupiteľstva v Trenčíne, konaného dňa 27. januára 2016 na Mestskom úrade v Trenčíne

---

uznesenie č. 371 Mestské zastupiteľstvo v Trenčíne

schvaľuje

investičný zámer Mesta realizovať kúpu 48 nájomných bytov

U z n e s e n i a
zo zasadnutia Mestského zastupiteľstva v Trenčíne, konaného dňa
17. februára 2016 na Mestskom úrade v Trenčíne

---

uznesenie č. 435 Mestské zastupiteľstvo v Trenčíne

schvaľuje

zámer vyhlásiť verejné obstarávanie – podlimitnú zákazku na uskutočnenie stavebných prác týkajúcich sa stavebnej údržby komunikácií s predpokladanou hodnotou zákazky max. 291 666,67 eura bez DPH

uznesenie č. 453 Mestské zastupiteľstvo v Trenčíne

schvaľuje

uzavretie Zmluvy o spolupráci medzi Mestom Trenčín a spoločnosťou MINT, s.r.o. (riešenie dopravnej situácie na sídlisku Juh)

U z n e s e n i a
z mimoriadneho zasadnutia Mestského zastupiteľstva v Trenčíne, konaného dňa 9. marca 2016 na Mestskom úrade v Trenčíne

---

uznesenie č. 457 Mestské zastupiteľstvo v Trenčíne

schvaľuje

a) predloženie žiadosti o nenávratný finančný príspevok na SO (Slovenská inovačná a energetická agentúra) za účelom realizácie projektu „Obnova materskej školy Opatovská 654/39 Trenčín“

U z n e s e n i a
zo zasadnutia Mestského zastupiteľstva v Trenčíne, konaného dňa 30. marca 2016 na Mestskom úrade v Trenčíne

---

uznesenie č. 465 Mestské zastupiteľstvo v Trenčíne

určuje

prevod majetku – predaj nehnuteľností v území priemyselnej

zóny na Bratislavskej ulici – pozemkov v k.ú. Záblatie pre Asko Invest Slowakei, s.r.o. za účelom výstavby logistickej prevádzky ASKO

uznesenie č. 457 Mestské zastupiteľstvo v Trenčíne

súhlasí

so zriadením Súkromnej základnej umeleckej školy, Stromová č. 1, Trenčín, od 1. 9. 2016 na území mesta Trenčín

U z n e s e n i a
zo zasadnutia Mestského zastupiteľstva v Trenčíne, konaného dňa
27. apríla 2016 na Mestskom úrade v Trenčíne

---

uznesenie č. 465 Mestské zastupiteľstvo v Trenčíne

schvaľuje

1. Záverečný účet Mesta Trenčín za rok 2015
2. Tvorbu rezervného fondu Mesta Trenčín za rok 2015
3. Tvorbu rezervného fondu Mesta Trenčín vo výške 516 707,80 eura
4. Prevod zisku z podnikateľskej činnosti za rok 2015 do príjmov podnikateľskej činnosti v roku 2016

uznesenie č. 538 Mestské zastupiteľstvo v Trenčíne

schvaľuje

bezodplatné odovzdanie a prevzatie stavebných objektov vyvolaných investícií súvisiacich so stavbou „Modernizácia železničnej trate...“ od odovzdávajúceho Železnice SR do vlastníctva preberajúceho – Mesta Trenčín

uznesenie č. 546 Mestské zastupiteľstvo v Trenčíne

schvaľuje

uzavretie Zmluvy o spolupráci medzi Mestom Trenčín a Občianskym združením Trenčiansky ÚTULOK

uznesenie č. 547 Mestské zastupiteľstvo v Trenčíne

schvaľuje

zámer vyhlásiť verejné obstarávanie – podlimitnú zákazku „Výmena kondenzačnej časti chladenia na zimnom štadióne P. Demitru“

U z n e s e n i a
zo zasadnutia Mestského zastupiteľstva v Trenčíne, konaného dňa
8. júna 2016 na Mestskom úrade v Trenčíne

---

uznesenie č. 586 Mestské zastupiteľstvo v Trenčíne

schvaľuje

Program hospodárskeho a sociálneho rozvoja mesta Trenčín na

roky 2016 – 2022 s výhľadom do roku 2040

uznesenie č. 589 Mestské zastupiteľstvo v Trenčíne

schvaľuje

VZN č. 7/2016 o nakladaní s komunálnymi odpadmi a drobnými stavebnými odpadmi na území mesta Trenčín

U z n e s e n i a
zo zasadnutia Mestského zastupiteľstva v Trenčíne, konaného dňa
6. júla 2016 na Mestskom úrade v Trenčíne

---

uznesenie č. 598 Mestské zastupiteľstvo v Trenčíne

schvaľuje

VZN č. 10/2016 o dočasnom parkovaní motorových vozidiel na vymedzených úsekoch miestnych komunikácií na území mesta Trenčín

uznesenie č. 600 Mestské zastupiteľstvo v Trenčíne

schvaľuje

zámer vyhlásiť verejné obstarávanie – podlimitnú zákazku na uskutočnenie stavebných prác „Trvalé dopravné značenie – statická doprava a riešenia pre cyklistov a chodcov“

uznesenie č. 603 Mestské zastupiteľstvo v Trenčíne

schvaľuje

Cenník mestskej hromadnej dopravy Trenčín

U z n e s e n i a
z mimoriadneho zasadnutia Mestského zastupiteľstva v Trenčíne, konaného dňa 4. augusta 2016 na Mestskom úrade v Trenčíne

---

uznesenie č. 641 Mestské zastupiteľstvo v Trenčíne

schvaľuje

zámer vyhlásiť verejné obstarávanie – zákazku na uskutočnenie stavebných prác – „Rekonštrukcia Mierového námestia v Trenčíne“

uznesenie č. 642 Mestské zastupiteľstvo v Trenčíne

schvaľuje

zámer vyhlásiť verejné obstarávanie – zákazku na dodanie parkovacích rampových systémov a poskytovanie súvisiacich služieb

U z n e s e n i a
zo zasadnutia Mestského zastupiteľstva v Trenčíne, konaného dňa 28. septembra 2016 na Mestskom úrade v Trenčíne

---

uznesenie č. 675 Mestské zastupiteľstvo v Trenčíne

schvaľuje
VZN č. 11/2016m, ktorým sa mení a dopĺňa VZN č. 10/2016 o dočasnom parkovaní motorových vozidiel na vymedzených úsekoch miestnych komunikácií na území mesta Trenčín

uznesenie č. 679 Mestské zastupiteľstvo v Trenčíne

odníma
čestné občianstvo J. V. Stalinovi, ktoré mu bolo udelené plénom MNV v Trenčíne dňa 21. apríla 1947 uznesením číslo 66/1947

U z n e s e n i a
zo zasadnutia Mestského zastupiteľstva v Trenčíne, konaného dňa
2. novembra 2016 na Mestskom úrade v Trenčíne

---

uznesenie č. 675 Mestské zastupiteľstvo v Trenčíne

schvaľuje
VZN č. 14/2016 o obmedzení používania pyrotechnických výrobkov na území mesta Trenčín

U z n e s e n i a
zo zasadnutia Mestského zastupiteľstva v Trenčíne, konaného dňa
14. decembra 2016 na Mestskom úrade v Trenčíne

---

uznesenie č. 745 Mestské zastupiteľstvo v Trenčíne

schvaľuje

1. Programový rozpočet Mesta Trenčín na rok 2017

uznesenie č. 754 Mestské zastupiteľstvo v Trenčíne

schvaľuje

zámer vyhlásiť verejné obstarávanie – podlimitnú zákazku na uskutočnenie stavebných prác „Cyklistické prepojenie centrum – sídlisko Juh II. etapa“ s predpokladanou hodnotou zákazky maximálne 216 666,66 eura bez DPH

uznesenie č. 756 Mestské zastupiteľstvo v Trenčíne

schvaľuje

zámer vyhlásiť verejné obstarávanie – podlimitnú zákazku na uskutočnenie stavebných prác „Výstavba a rekonštrukcia miestnych komunikácií v meste Trenčín“ s predpokladanou hodnotou zákazky maximálne 4 750 000 eur

uznesenie č. 758 Mestské zastupiteľstvo v Trenčíne

schvaľuje

vystúpenie Mesta Trenčín ako zakladajúceho člena zo záujmového združenia právnických osôb „Združenie pre rozvoj Považia“.

Verejno–spoločenský život

Prvým novým občanom Trenčína v roku 2016 je **Eliška Porubanová**. Narodila sa v trenčianskej pôrodnici 1. januára len 30 minút po polnoci.



Pri príchode na svet vážila 3 690 gramov a merala 51 centimetrov. Na Gynekologicko-pôrodnícku kliniku Fakultnej nemocnice v Trenčíne prišiel malú Trenčianku pozdraviť aj primátor **Richard Rybníček**. So želaním spokojného a radostného života priniesol dievčatku zlatú retiazku a Pamätný list.

Na Nový rok sa v trenčianskej pôrodnici narodili štyri deti. V minulom roku tu prišlo na svet 2 168 novorodeniatok, z toho 501 Trenčanov. Najčastejšími menami pre chlapcov boli Adam, Michal a Matej, v rebríčku dievčenských najobľúbenejších mien pre narodené bábätká v Trenčíne viedli Nina, Hana a Sofia. Gynekologicko-pôrodnícka klinika FN Trenčín pokračovala aj v roku 2015 v trende kvalitnej zdravotnej starostlivosti o ženu a dieťa.



Eliškina mama s prednostom P. Kaščákom a primátorom R. Rybníčkom.

„Som rád, že naďalej patríme k popredným pracoviskám na Slovensku. Zaviedli sme najmodernejšie operačné postupy v onkogynekológii a mamológii, napríklad rozšírením možností

endoskopickej operatívy a detekcie sentinelových uzlín. Koncom roka bola klinika vybavená novou endoskopickou vežou, ktorá nám umožní rozšírenie laparoskopickej operatívy," informoval nás prednosta kliniky **Peter Kaščák**.

Vďaka sponzorom sú dnes zrekonštruované sociálne zariadenia na oddelení gynekológie. V celej nemocnici i na trenčianskej Gynekologicko-pôrodníckej klinike boli vymenené okná. Peter Kaščák verí, že rok 2016 bude pre kliniku priaznivý.

„Gynekologicko-pôrodnícka klinika v Trenčíne musí zostať v systéme zdravotnej starostlivosti. Jej činnosť nie je možné jednoducho nahradiť a preto verím, že aj situácia so zdravotnými sestrami sa vyrieši a spoločne budeme môcť pokračovať v zmysle našej práce, ktorým je poskytovanie modernej, kvalitnej a bezpečnej zdravotnej starostlivosti."

Info 19.01.2016

pomocná evidencia 001/1/2016

V príjmovej ambulancii chirurgickej kliniky Fakultnej nemocnice v Trenčíne ošetrili počas silvestrovskej noci a novoročného rána 50 pacientov, deväť z nich museli v nemocnici hospitalizovať. Ako informovala lekárka príjmovej ambulancie **Tatiana Bašová**, na Silvestra hospitalizovali v nemocnici šiestich ľudí, v prvých hodinách Nového roku troch. Na lôžku skončila žena, ktorá utrpela popáleniny od ohňostroja, ďalší hospitalizovaní utrpeli zranenie hlavy a otvorenú zlomeninu členku.



Ako dodala Tatiana Bašová, zranení súvisiacich s používaním pyrotechniky bolo len niekoľko, prevažnú časť zranení tvorili úrazy hlavy. Zdravotní záchranári vyrážali v noci niekoľkokrát k zraneniam, ktorá vznikli v dôsledku fyzických napadnutí.

www.teraz.sk 01.01.2016

pomocná evidencia 002/1/2016

Trenčiansky rozpočet na rok 2016 zohľadňuje priority mesta v oblasti vzdelávania a sociálnych služieb. V tomto roku počíta s väčším balíkom financií na starostlivosť o čistotu.

Rozpočet schválilo mestské zastupiteľstvo 16. decembra 2015. Príjmy aj výdavky sú vo výške 38 miliónov eur. Na nové kapitálové výdavky i na investície, ktoré prechádzajú z minulého roka do súčasného, sa počíta so sumou 4,7 milióna eur. Peniaze pôjdu na rozvoj mesta, infraštruktúru a riešenie modernizačného dlhu.

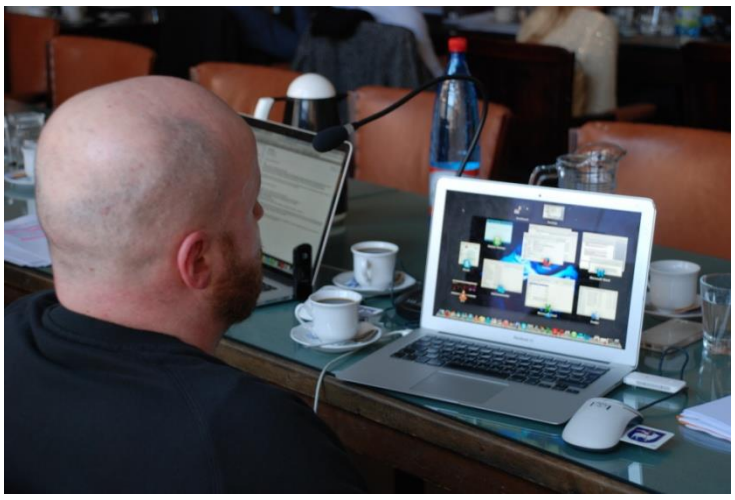

„V tomto roku počítame aj so spustením novej letnej plavárne. Jej dokončenie a kolaudácia je závislá od rokovaní so štátom**.** Pokračujeme v našej základnej filozofii robiť zodpovednú rozpočtovú politiku a znižovať zadlženie mesta, hoci už nie tak radikálne,“ uviedol pri predkladaní hlavného zákona Trenčína primátor **Richard Rybníček**.

Výška sadzieb dane z nehnuteľností, za psa, za užívanie verejného priestranstva ani výška poplatku za komunálny odpad sa pre Trenčanov nemení. Zavádza sa však množstvový zber drobného stavebného odpadu a poplatok zaň 0,066 eur za kilogram (66 eur za tonu). Na základe požiadavky poslancov by

podľa schváleného rozpočtu mala byť od 1. marca 2016 zvýšená sadzba dane za ubytovanie.

Mesto venuje zvýšenú pozornosť riešeniu Integrovaného Regionálneho operačného programu (IROP) a s tým súvisiacou alokáciou finančných prostriedkov.

„V minulom roku sme podali viacero žiadostí o čerpanie dotácií z prostriedkov Európskej únie, štátneho rozpočtu a iných fondov na rekonštrukcie škôlok, nákup techniky, riešenie odpadového hospodárstva, verejného osvetlenia alebo rozširovanie kapacít materských škôl. Do výziev sa zapojíme aj v tomto roku," zdôraznil primátor s tým, že v rozpočte je zohľadnená spoluúčasť mesta v projektoch vo výške viac ako 350 tisíc eur.

Mesto navýšilo bežné výdavky pre škôlky a školy. Finančne podporilo i starostlivosť o ich zamestnancov. Radnica dofinancuje aj program pre nadané deti APROGEN na ZŠ Kubranská.

„Z ministerstva školstva sme získali dotáciu 192 tisíc eur na rozšírenie škôlky na Legionárskej ulici. Nové dve triedy by mali byť otvorené od 1. septembra 2016," zdôraznil Richard Rybníček.

Na rekonštrukcie materských a základných škôl je v rozpočte vyčlenených 400 tisíc eur. Na starostlivosť o komunikácie a čistotu v meste poslanci schválili o 23 percent viac peňazí ako v roku 2015, položku vyššiu o 173 tisíc eur. V pláne je i kúpa viacúčelového čistiaceho auta.

Výška financií v grantových programoch bude vyššia. V oblasti kultúry to bude 70 tisíc eur (navýšenie o 180 percent), a v oblasti športu 50 tisíc eur (navýšenie o 100 percent), pre sociálnu oblasť je grantový program navýšený z minuloročných 2 tisíc na 5 tisíc eur. Dotácie na mládež budú prerozdelené zo sumy 5 tisíc eur a dotácie v oblasti školstva a výchovy zo sumy 6 tisíc eur.

Mestský parlament podporil celoročný nočný režim prevádzky nocľahárne na Nešporovej ulici.

V Trenčíne absentujú sociálne služby krízovej intervencie, riešením bude areál bývalého azylového zariadenia v Hornom Orechovom. Mestské zastupiteľstvo ešte v novembri 2015 schválilo prevod tohto majetku do vlastníctva mesta. Rozpočet počíta s kúpou tohto majetku v hodnote 32 700 eur.

Okrem konkrétnych investičných akcií schválených v rozpočte je pre každú mestskú časť ešte určená čiastka na investície vo výške 100 tisíc eur. Návrhy výborov mestských častí na využitie peňazí budú známe do konca januára 2016.

Info 19.01.2016

pomocná evidencia

Poslednýkrát v minulom roku sa trenčianski mestskí poslanci zišli na spoločnom rokovaní 16.decembra. Schválili nový rozpočet a podporili aj výstavbu dopravného terminálu.

Zmeny a doplnky Územného plánu mesta Trenčín č. 2 absolvovali celý proces prerokovania a pripomienkovania dotknutými orgánmi i verejnosťou. Väčšina poslancov odsúhlasila predložené zmeny a doplnky územného plánu, čím zároveň odobrila možnosť umiestnenia stavby tranzitného terminálu verejnej dopravy na území železničnej stanice a autobusového nástupišťa.



Knižnica v Základnej škole Na dolinách.

Mestské zastupiteľstvo vyjadrilo súhlas s bezodplatným prevodom nehnuteľností v areáli Detského mestečka do vlastníctva Mesta Trenčín. Ide o školskú jedáleň, telocvičňu, bazén a skleník s priľahlými pozemkami. Tieto dnes nevyužívané priestory sú prebytočným majetkom štátu. Samospráva má záujem ich získať za účelom

zabezpečenia výchovno-vzdelávacieho procesu žiakov Základnej školy Na dolinách.

Zmenou školského zákona došlo k zmene termínu zápisu dieťaťa na plnenie povinnej školskej dochádzky. Preto mestskí poslanci hlasovali o termíne zápisu. Zákonný zástupca dieťaťa je povinný vykonať zápis do 1.ročníka od 7. apríla do 21.apríla v čase od 14,00 do 17,00 hod. počas školou určených dní. V opačnom prípade sa dopustí priestupku, za ktorý je možné uložiť pokutu do 331,50 eur.

Mestské zastupiteľstvo schválilo zámer vyhlásiť verejné obstarávanie na kosenie verejnej zelene, vrátane odvozu a zneškodnenia BIO odpadu.

V minulosti verejnú zeleň v meste kosil zmluvný partner - spoločnosť Marius Pedersen. Po vypovedaní zmluvy bolo kosenie v rukách zamestnancov Mestského hospodárstva a správy lesov. Pre rok 2016 samospráva navrhla zmeniť spôsob kosenia prostredníctvom externého dodávateľa. Mesto bude naďalej zabezpečovať kosenie centrálnej mestskej časti a tých areálov materských a základných škôl, ktoré si túto činnosť nedokážu zabezpečiť svojpomocne.

Info 19.01.2015

pomocná evidencia

Od nového roka za drobný stavebný odpad platíme. Ide o jednu zo zmien nového zákona o odpadoch. Za kilogram drobného stavebného odpadu dovezeného na zberný dvor Trenčania zaplatia 0,066 eura. Sumu schválilo mestské zastupiteľstvo 16. decembra 2015.

Nový zákon o odpadoch, ktorý je účinný od 1. januára 2016, určil povinnosť obciam zaviesť množstvový zber drobného stavebného odpadu. V niektorých mestách sa rozhodli náklady na likvidáciu drobného stavebného odpadu dotovať. Mesto Trenčín sa rozhodlo inak aj preto, že zákonná povinnosť sa netýka všetkých občanov, ale len tých, ktorí prerábajú byt alebo dom.



Sadzba poplatku v našom meste je ovplyvnená aj faktom, že Trenčín nemá skládku odpadu. Ten sa musí odviezť na najbližšie skládky niekoľko desiatok kilometrov. Výška poplatku teda zohľadňuje reálne náklady mesta na likvidáciu drobného stavebného odpadu.

Doteraz mohli Trenčania bezplatne odovzdať v niektorom z dvoch zberných dvorov v meste jeden meter kubický drobného stavebného odpadu za rok. Od 1. januára 2016 drobný stavebný odpad v zbernom dvore odváži a občan zaň zaplatí priamo na mieste. Platiť je možné len v hotovosti, pričom občan dostane doklad o úhrade poplatku.

Mestské zastupiteľstvo rozhodlo, že za kilogram drobného stavebného odpadu bez obsahu škodlivín občan zaplatí 0,066 eura. Drobný stavebný odpad bude v zberných dvoroch odoberaný do 17.00 h.

Ostatné komodity odpadu bude možné odovzdať do 17.30 h bezplatne, tak ako doteraz.

Ide o odpad z bežných udržiavacích prác vykonávaných fyzickou osobu alebo pre fyzickú osobu. Sú to práce, na ktoré sa nevyžaduje ohlásenie, napr. maliarske, natieračské práce,

opravy fasád, výmena obkladu, dlažby a podobne. Zvyčajne ide o množstvo od 400 kg do 1 tony odpadu.

Pri vyššej váhe už nejde o drobný stavebný odpad, ale o stavebný odpad a postarať sa oň musí stavebník.

Pôvodný systém bol nespravodlivý voči tým, ktorí za celý život nič neprerábali a museli svojimi poplatkami a daňami prispievať za ľudí, ktorí drobný stavebný odpad vyprodukovali.

Stavebník nie je povinný využiť zberné dvory. Môže si nájsť ekonomickejší spôsob. Napríklad, že odpad odvezie priamo na skládku Luštek v Dubnici nad Váhom, kde zaplatí 19 eur za tonu plus prepravné náklady, alebo do Veľkých Bieroviec (Erson Recykling), kde stavebné odpady zhodnocujú (24 eur za tonu + prepravné náklady).

„Toto sa ale týka len čistého stavebného odpadu. Ak je stavebný odpad zmiešaný s rôznymi inými odpadmi, poplatky sú na skládkach vyššie," upozorňuje **Zuzana Čachová** z Útvaru stavebného a životného prostredia MsÚ Trenčín.

Aj v Trenčíne je zakázané ukladať drobný stavebný odpad do nádob na komunálny odpad alebo na iné miesto, než je určené na jeho uloženie. Pôvodca nelegálnej skládky berie na seba povinnosť ju odstrániť a musí počítať s pokutou do výšky 1500 eur.

Info 19.01.2016

pomocná evidencia 004/1/2016

Trenčín a jeho okolie taktiež trpí nízkou pôrodnosťou a príliš starou populáciou. Počet obyvateľov mesta ako aj minulý rok opäť klesol. Populácia na Slovensku je v priemere veľmi stará, rodí sa málo detí.

Mestá podľa demografa **Branislava Blehu** z oddelenia demogeografie na Univerzite Komenského začínajú bojovať o svojich obyvateľov. Výnimkou nie je ani Trenčín a okolité okresy.

V meste je podľa informácii hovorkyne Trenčína **Eriky Ságovej** k januáru roka 2016 spolu 55 155 obyvateľov. Minulý rok ich bolo 55 338. Medziročne teda klesol ich počet o 183 ľudí. Spolu sa narodilo 501 detí, 526 ľudí zomrelo.

Do mesta sa prisťahovalo 704 ľudí, avšak 837 sa odsťahovalo preč. Trend nízkej pôrodnosti je podľa Branislava Blehu dlhodobým problémom celého Slovenska. Najhoršie je na tom západné a južné Slovensko.



„Sever je oproti ostatným oblastiam dynamickejší. Trenčín a jeho priľahlé okresy sa priveľmi nevymykajú z celkového trendu. Počet narodených detí na jednu matku je skôr podpriemerný - 1,3 alebo maximálne 1,4 dieťaťa," hovorí Branislav Bleha.

Na zachovanie populácie je však treba minimálne dve deti. K týmto hodnotám sa zo Slovenska blíži jedine Orava a Spiš. Špecifikom Trenčína je na druhej strane nadpriemerná stredná dĺžka života. Mesto ju má vrátane niektorých okresov Bratislavy a Košíc najvyššiu na Slovensku.

Problém vidí aj pri generácii svojich študentov, ktorých prístup potvrdzuje celoeurópske výskumy. „Študenti väčšinou hovoria o dvojdetnom modeli. Realita je však iná," hovorí. „Vplyvom ekonomických faktorov a biologickej bezdetnosti nám chýbajú druhé deti a zvyšuje sa počet jedináčikov a žien, ktoré sú programovo bezdetné, vyslovene orientované na kariéru."

Zlepšiť stav situácie by sa podľa Branislava Blehu dalo lokálne.

„Lokálna populačná politika by mala byť jednou z kľúčových tém. Mesto by sa malo snažiť budovať imidž „family friendly“ sídla, atraktívneho pre mladé rodiny. Cestovanie zadarmo pre mamičky s deťmi, úľavy na daniach, nájomné byty, dostatok predškolských zariadení „za každú cenu“ a ďalšie opatrenia,“ hovorí.

www.sme.sk 13.01.2016

pomocná evidencia 013/1/2016

Mesto Trenčín investuje v tomto roku 240 tisíc eur do vybudovania cyklotrasy z najväčšieho mestského sídliska Juh do centra mesta. S výstavbou by sa malo začať už na jar, prvú etapu projektu v celkovej výške 320 tisíc eur dokončia už v tomto roku.

Podľa primátora Trenčína **Richarda Rybníčka** ide o prelomový moment v budovaní cyklotrás na území krajského mesta. Na samotné vybudovanie cyklotrasy je v rozpočte na tento rok určených 180 tisíc eur.



„Je to významná investícia do naozaj reálnej, bezpečnej cyklotrasy. Plus ešte máme v rozpočte k tým 180 tisícom eurám schválených ďalších 60 tisíc eur na posilnenie cyklotrás. Ale to už nie je otázka vybudovania cyklotrás, ale ich vyznačovania na cestách,“ priblížil Richard Rybníček. Ako dodal, už existuje komisia, ktorá pripravuje projekty na vybudovanie cyklotrás v Trenčíne za štyri milióny eur.

„To sú projekty, ktoré sú pripravené a chceme ich financovať z Integrovaného regionálneho operačného programu v rámci programovacieho obdobia, ktoré sa teraz začína. Do Trenčína ako krajského mesta by malo ísť z eurofondov 14 miliónov eur, z nich až štyri milióny pôjdu na vybudovanie cyklotrás. Verím, že za štyri až päť rokov by sa tak Trenčín mohol zásadne zmeniť aj z pohľadu cyklodopravy," zdôraznil trenčiansky primátor.

www.teraz.sk 14.01.2016

pomocná evidencia 016/1/2016

Občianske združenie Fórum pre pomoc starším už deväť rokov odmeňuje 20 seniorov Slovenska za aktívnu spoločenskú činnosť, odvážny alebo humánny čin ocenením Senior roka.

V Zrkadlovej sále Bojnického zámku si 7. decembra 2015 z rúk ministra zahraničných vecí **Miroslava Lajčáka** toto ocenenie prevzal aj náš občan **Ján Horňák**. Po **Božene Dedíkovej, Júlii Chlebanovej, Vojtechovi Filínovi, Darine Tinkovej, Alžbete Trusinovej** a **Márii Kubelovej** je to už siedmy člen Klubu kresťanských seniorov Trenčín ocenený týmto titulom.

Ján Horňák ho získal za dlhoročnú svedomitú prácu podpredsedu klubu, ktorý má takmer tristo členov, účinkuje v ľudovom súbore Opatovčan, je dobrý včelár i záhradkár, starostlivý otec rodiny a ochotne pomáha iným.

Info 19.01.2016

pomocná evidencia

V rámci Operačného programu cezhraničnej spolupráce Slovenská republika - Česká republika sa v programovacom období 2007-2013 preinvestovalo prostredníctvom Európskeho fondu pre regionálny rozvoj na spoločné projekty 92,7 milióna

eur. Vyplýva to z informácií zo zasadnutia Spoločného monitorovacieho výboru na Úrade Trenčianskeho kraja.

Ako informovala **Andrea Jurušová** z oddelenia komunikácie a medzinárodných vzťahov Úradu kraja, na zasadnutí sa zišli zástupcovia Ministerstva pôdohospodárstva a rozvoja vidieka SR ako riadiaceho orgánu pre Program cezhraničnej spolupráce a organizátora SMV, Ministerstva pre miestny rozvoj ČR, Ministerstva financií SR, Zlínskeho kraja, Moravsko-sliezskeho kraja, Juhomoravského kraja, Trenčianskeho, Žilinského a Trnavského samosprávneho kraja, Združenia miest a obcí Slovenska a ďalších členov z mimovládneho sektora.

„Financie sa okrem iného využili na výstavbu a rekonštrukciu 87 kilometrov ciest, 319 kilometrov turistických ciest a chodníkov a vybudovanie nových cyklotrás v prihraničných česko-slovenských regiónoch. Cieľom Operačného programu cezhraničnej spolupráce Slovenská republika - Česká republika 2007-2013 bola podpora spoločensko-kultúrneho a hospodárskeho rozvoja, územnej dostupnosti a životného prostredia v slovensko-českom pohraničí," priblížila Andrea Jurušová.

Úrad TSK bol zároveň miestom druhého zasadnutia Spoločného monitorovacieho výboru programu cezhraničnej spolupráce Interreg V-A Slovenská republika - Česká republika na roky 2014-2020.

Na zasadnutí odzneli informácie o aktuálnom stave prípravy programu Interreg V-A SK-CZ a boli schválené dokumenty programovej dokumentácie - výberové kritériá projektov a oprávnenosť výdavkov projektov.

„V novom programovom období na roky 2014-2020 sa zmenil oficiálny názov programu na Interreg V-A SR-ČR 2014-2020, no cieľom programu zostáva aj naďalej riešenie spoločných výziev prihraničných regiónov prostredníctvom spoločných cezhraničných projektov. Rozpočet programu cezhraničnej spolupráce na obdobie 2014-2020 predstavuje viac ako 90

miliónov eur z Európskeho fondu regionálneho rozvoja,“ uzavrela Andrea Jurušová.

www.teraz.sk 21.01.2016

pomocná evidencia 024/1/2016

Už viac ako rok ponúka Trenčianska župa na predaj vilu v centre Trenčína. Budovu, v ktorej bol v minulosti stredoškolský internát, stále považuje samosprávny kraj za svoj najlukratívnejší prebytočný majetok. Tomu zodpovedá aj cena, znalec ju ohodnotil na 620 tisíc eur.

Predať ju sa kraju nedarí. Vilu v roku 2011 postihol požiar, zhorela na nej strecha a odvtedy chátra.

„Vzhľadom na nedostatok finančných prostriedkov neboli na budove vykonané žiadne opravy ani úpravy, strechu sme prekryli fóliou proti dažďu. Celkové ročné náklady na prevádzku budovy bývalého školského internátu SZŠ predstavujú čiastku 2345 eur,“ povedala hovorkyňa Trenčianskeho samosprávneho kraja **Jana Paulínyová**.

Plány kraja sa nemenia, budovu chce odpredať za cenu, ktorú určil odhadca. Podľa vyjadrenia realitnej maklérky z Trenčína **Alice Bernáthovej** je predaj za stanovenú cenu veľmi otázny. „Kollárová štvrť, kde sa vila nachádza, je pomerne lukratívnou lokalitou. Žiaľ, súčasný technicky stav budovy i potreba veľkých investícii by sa mala odzrkadliť na predajnej cene,“ tvrdí Alica Bernáthová. Podľa nej je reálna cena budovy asi polovičná. V blízkom okolí budovy je na predaj známa Vila Dohnányi,



ktorá je po rekonštrukcii. Realitná kancelária ju ponúka za 560 tisíc, nedávno sa predala ďalšia vila po čiastočnej rekonštrukcii vo veľmi dobrom stave za približne 310 tisíc eur.

„V kontexte uvedeného je šanca predať nehnuteľnosť za cenu stanovenú znaleckým posudkom nereálna," povedala Alica Bernáthová.

Budova má podľa nej veľký potenciál, je možné ju prebudovať na bytové jednotky, pripadne môže slúžiť ako kombinácia bývania a podnikania.

„Je pre väčšieho investora, ktorý očakáva v rozumnom horizonte aj návratnosť investícii, avšak pri obstarávacej cene 620 tisíc eur o zaujímavom investičnom zámere nemôžeme vôbec hovoriť," dodala Alica Bernáthová.

Kraj plánuje budovu aj naďalej ponúkať formou verejnej obchodnej súťaže za minimálne cenu stanovenú v znaleckom posudku. Doposiaľ vyhlásili tri obchodné súťaže, do každej sa podľa Paulínyovej prihlási jeden záujemca.



„Predaj sa nezrealizoval z dôvodu výrazne nižších cenových ponúk ako cena stanovená znaleckým posudkom. Vo štvrtej obchodnej verejnej súťaži sa prihlásil jeden záujemca, ktorý neponúkol cenu stanovenú znaleckým posudkom," povedala Jana Paulínyová.

Podľa župného poslanca **Štefana Škultétyho** cena, ktorú stanovil znalec, nereflektuje požiadavky trhu v Trenčíne, a dlhodobo ani nebude.

„Ostať na tejto sume je tváriť alibisticky, ale nemať žiadne riešenie," povedal Štefan Škultéty. Župa by preto podľa neho

mala určiť novú a podstatne nižšiu minimálnu cenu. Možnosť, že by župa objekt zobrala späť, vylúčil.

„Kraj nemá záujem ani finančné prostriedky, aby sa o to reálne staral. Ten majetok by ďalej chátral, čo je v rozpore so zákonom," dodal Štefan Škultéty.

www.sme.sk 22.01.2016

pomocná evidencia 025/1/2016

Koncom roka chce Trenčiansky samosprávny kraj, vlastník Trenčianskeho hradu, začať s jeho rozsiahlou rekonštrukciou. Projekt s názvom „Sprístupnenie južného opevnenia Trenčianskeho hradu" by mal podľa predbežného odhadu vyjsť na 650 tisíc eur, ktoré má zabezpečiť nenávratný finančný príspevok zo zdrojov cezhraničnej spolupráce s mestom Bučovice.

Kraj plánuje spolupracovať tiež s mestom Trenčín, ktoré



chce zrekonštruovať stav cesty od pamätníka na Brezine k južnému opevneniu a taktiež obnovu Čerešňového sadu.

Projekt má v súčasnosti pred sebou ešte vytváranie a schvaľovanie projektovej dokumentácie, ktorá podlieha statickým a pamiatkarským posudkom.

Rekonštrukcia má podľa informácii vedúcej oddelenia pre komunikáciu Trenčianskeho kraja **Jany Paulínyovej** vytvoriť výhody pre samotných návštevníkov a tiež pre zvýšenie atraktivity hradu.

„Rekonštrukcia otvorí pre ľudí časti hradu, ktoré doteraz nemohli navštíviť. Sprístupnením komplexu južného opevnenia umožní návštevníkom pochopiť systém obranného opevnenia a

priekop, teda to, čo robilo hrad nedobytným," vysvetlila. Hrad je podľa nej tiež skvelým prostriedkom na výučbu historických a architektonických súvislostí.

Projekt zahŕňa konkrétne rekonštrukciu opevnenia, vybudovanie nových návštevníckych trás, nového prístupu do hradu cez Mlynskú vežu a most aj s ich kompletnou rekonštrukciou, rekonštrukciu delostreleckého bastiliónu a jeho okolia na terasu a oddychovú zónu. Zriadiť plánujú tiež stredoveký remeselný trh, na ktorom si budú návštevníci môcť kúpiť suveníry.

Okrem partnerstva s mestom Bučovice v Juhomoravskom kraji, ktoré ponúka niekoľko kultúrnych pamiatok, spolupracuje kraj tiež s mestom Trenčín.

„Sprístupnením hradu od lesoparku Brezina sa pohodlným spôsobom otvorí cesta od sídliska Juh. V spolupráci s mestom sme sa preto rozhodli nainštalovať navigačný a informačný systém, ktorý návštevníkov nasmeruje priamo k hradu," uzavrela Jana Paulínyová.

www.sme.sk 28.01.2016

pomocná evidencia 034/1/2016

Budú mestá zhromažďovať odpadky v nádobách pod zemou? Takýto trend sa prejavil už vo viacerých slovenských mestách a ďalšie nad touto možnosťou uvažujú. Podzemné či presnejšie polopodzemné kontajnery majú viacero výhod, nedajú sa však umiestniť všade. Takže klasické kontajnery, na ktoré sme zvyknutí, tu ešte zrejme pár rokov zostanú.



Doterajšie kontajnery majú objem 1100 litrov, polopodzemné kontajnery sú 5000-litrové. Je to vlastne veľký valec, ktorého väčšia časť je ukrytá v zemi. Na povrch vyčnieva kus

„rúry“ so strieškou, na ktorej je otvor s poklopom, kadiaľ ľudia hádžu dnu odpad. Je v takej výške, aby sa dal pohodlne obsluhovať. Pretože polopodzemné kontajnery sú podstatne väčšie ako klasické, netreba ich tak často vyvážať, čo šetrí náklady na dopravu.

Environmentalista **Marek Kurinec**, špecialista na odpadové hospodárstvo, to považuje za jednu z ich hlavných predností.

„Výhody polopodzemných kontajnerov spočívajú najmä v úspore nákladov na prepravu, plus sú to ušetrené priestory v rámci bytovej zástavby. Veľké objemy sú pod zemou, takže netreba zaberať priestor na povrchu, kde môžu byť napríklad parkovacie miesta,“ hovorí Marek Kurinec.Na vyberanie takýchto kontajnerov je potrebné špeciálne auto s hydraulickou rukou. To príde ku kontajnerom, hydraulickou rukou vytiahne nádobu zo zeme, dno nádoby sa otvorí a obsah sa vysype do auta. Potom sa dno opäť zatvorí a nádoba sa vloží späť do zeme.



V Trenčíne umiestnili polopodzemné kontajnery na dvoch miestach, zatiaľ slúžia na overovanie ako pilotný projekt. Spoločnosť Marius Pedersen, ktorá zabezpečuje odvoz a likvidáciu odpadu v Trenčíne, má špeciálne auto na vyberanie podzemných nádob. Obe „hniezda“ polopodzemných kontajnerov sú v severnej časti Trenčína, blízko pri sebe, aby sa odvoz zbytočne nepredražoval.

Sú tu nádoby na komunálny odpad aj na separované časti – papier, sklo a plasty. Každý poklop má inú farbu, podľa toho, pre aký druh odpadu je kontajner určený. **Miloš Mičega**, predseda komisie životného prostredia pri mestskom zastupiteľstve,

hovorí o možnosti rozmiestniť takéto kontajnery po celom meste, pričom samospráva by to nemusela platiť z vlastných peňazí. O detailoch projektu nechce zatiaľ hovoriť.

„Máme ponuku od jednej spoločnosti, ktorá by to vedela zabezpečiť. Mesto by do tejto investície vstúpilo tým, že by zabezpečilo pozemky a povolenia. Ak sa to podarí, Trenčín by mohol byť jedným z prvých miest na Slovensku, ktoré by malo celoplošne rozmiestnené polopodzemné kontajnery. Určite tým nezdražie odvoz a likvidácia odpadu, občania sa nemusia obávať, že by potom platili viac," vraví Miloš Mičega, ktorý je zároveň predsedom výboru mestskej časti Sever.

Polopodzemné kontajnery majú aj iné výhody. Sú určite estetickejšie. Na Žilinskej ulici v Trenčíne, kde je jedno zo stojísk polopodzemných kontajnerov, bola z tehál vymurovaná vysoká ohrada, kde boli umiestnené staré kontajnery. Múry sa už rozpadávajú, kontajnery boli často plné a odpad sa povaľoval okolo nich.

Zmenu si pochvaľujú aj obyvatelia tohto panelákového sídliska. **Eva Bajzová** vraví, že hlavne po Vianociach tu bývalo smetisko, teraz je tu čisto a poriadok. A keď je to pekné, ľudí to motivuje, aby miesto udržiavali v čistote.

„Je to výborné. Nebude tu neporiadok, porozhadzované odpadky, takže sa tu nebudú množiť myši a potkany. Chodili sem bezdomovci, povyhadzovali odpad z kontajnerov, vybrali si, čo sa im páčilo, ostatné ostalo na zemi," dodala **Veronika Kopecká,** ktorá prišla vyhodiť smeti.

www.pravda.sk 28.01.2016

pomocná evidencia 037/1/2016

Trenčianski bezdomovci z nocľahárne na Nešporovej ulici navštívili divadelné predstavenie. Dobrovoľníci z Maltézskej pomoci Slovensko chcú podobnými podujatiami pomôcť klientom nocľahárne zaradiť sa do normálneho života.

Podľa dobrovoľníčky Maltézskej pomoci Slovensko **Lujzy Roderovej** navštívili bezdomovci v trenčianskom kine Hviezda divadelné predstavenie Divadla Normálka „Skupinová terapia“.

„Bola to určitá forma odmeny pre bezdomovcov, ktorí sa v uplynulom období najaktívnejšie zaslúžili o poriadok a úpravu prostredia nocľaháreň,“ uviedla Lujza Roderová.

Trenčianska nocľaháreň v centre mesta na Nešporovej ulici, ktorú prevádzkujú dobrovoľníci Maltézskej pomoci Slovensko, je po prvý raz v histórii otvorená od prvého januárového dňa roku 2016 až do konca marca po celý deň vďaka finančnému príspevku, ktorý bol zabezpečený centrálou Maltézskej pomoci Slovensko z grantových prostriedkov Globálneho fondu pre zabudnutých ľudí.

Vedúci skupiny dobrovoľníkov Maltézskej pomoci Slovensko v Trenčíne **Pavol Juríček** skonštatoval, že návšteva divadelného predstavenia je jedným z krokov, ktoré majú pomôcť dostať klientov do normálneho života.

„Pre mnohých z nich to bolo vôbec prvé zoznámenie sa s divadlom. Vrátili sa z neho nadšení a živo sa zaujímali o ďalšiu možnosť návštevy divadelného predstavenia,“ doplnil Pavol Juríček.



Podľa hovorcu Maltézskej pomoci Slovensko **Tibora Ujlackého** bola návšteva divadelného predstavenia jednou z mnohých akcií, ktoré dobrovoľníci pre ľudí bez domova pripravili. Začiatkom januára priamo v nocľaháreni zorganizovali vlastný ples, v nocľaháreni postupe budujú malú knižnicu.

„Do konca zimnej sezóny bude v nocľaháreni pripravených pre klientov ešte niekoľko zaujímavých aktivít. Napríklad aj

pochovávanie basy spojené s prípravou zabíjačkových špecialít. Po dobrých skúsenostiach nebude chýbať ani harmonikár či improvizovaná hudobná skupina.

Ukazuje sa, že príjemné prostredie, v ktorom môžu bezdomovci tráviť zimné dni, motivuje postupne aj ich samotných k väčšej aktivite a snahe udržať si ju a ešte zlepšiť. Aj k tomu, že dni sa dajú prežiť príjemne aj bez alkoholu, lebo to je základnou podmienkou pre vstup do nocľaháreň," povedal na záver Tibor Ujlacký.

www.sme.sk 02.02.2016

pomocná evidencia 050/1/2016

V tomto roku chce mesto Trenčín zrealizovať investičné akcie za takmer 4,7 milióna eur. S väčšími čiastkami počíta na čistotu a údržbu mesta i na nové chodníky a rekonštrukcie ciest.

K pravidelnému čisteniu a zametaniu miestnych komunikácií prispeje i kúpa viacúčelového čistiaceho auta. Na stavebnú, bežnú a zimnú údržbu miestnych komunikácií je v rozpočte suma 850 tisíc eur. Z týchto peňazí sa budú realizovať opravy schodov, autobusových prístreškov, výtlkov, uličných vpustí, žľabov, rigolov, ručné a strojné čistenie, kropenie, prehŕňanie, posyp a odvoz snehu, oprava poškodených a osadenie nových dopravných značiek a zariadení, ich údržba, osadenie a oprava zábradlí, obnova vodorovného dopravného značenia a podobne. V tomto roku je v centre mesta počas zimnej sezóny prvýkrát použitá výlučne posypová soľ.

V tomto roku mesto zabezpečí projektové dokumentácie na prepojenie Armádnej ulice s Opatovskou i na výstavbu chodníkov na uliciach Sigôtky a Záblatská.

Nový chodník bude vybudovaný na Opatovskej ulici, na starej časti Psotného ulice a ďalší bude trasovaný po pravej strane Psotného ulice od okružnej križovatky v smere na Hanzlíkovskú ulicu. Nový chodník prepojí aj Majerskú ulicu s chodníkom na Kasárenskej ulici v smere k AOZ. V križovatke ulíc Majerská, Kasárenská, Na kamenci pribudne časť chýbajúceho chodníka. Po ukončení výkupu pozemkov začnú práce na nozdrkovskom chodníku.



Popri plote cintorína na Saratovskej ulici pribudnú parkovacie miesta.

Ďalší nový chodník s tromi priechodmi pre chodcov napojí už existujúci na Ulicu generála Svobodu pri okružnej križovatke pod Juhom až po odbočenie na Východnú ulicu.

Nové priechody pre chodcov pribudnú v Hornom Orechovom, na Soblahovskej a Piaristickej ulici.

V súvislosti s modernizáciou železničnej trate vznikla nutná potreba podchodu pre chodcov pod novým trasovaním chynoranskej trate. Ide o jednu z najväčších mestských investícií v tomto roku za necelých 300 tisíc eur.

Obyvatelia sídliska Noviny sa v tomto roku dočkajú rekonštrukcie cesty na ulici Jána Zemana, ktorá je v dezolátnom stave. Po ukončení vyvlastnenia pozemkov mesto pristúpi ku kompletnej rekonštrukcii komunikácie na Jahodovej ulici. Zatápanie pozemkov a nehnuteľností pri dažďoch mesto vyrieši odvodnením ulice Niva.

V roku 2016 mesto rozšíri parkovanie na Šoltésovej ulici i na Saratovskej ulici pri cintoríne. Nové parkovacie miesta pribudnú aj medzi Materskou školou Šafárikova a garážami na Ša-

fárikovej ulici. Zrušením existujúceho chodníka a vybudovaním nového popri oplotenia škôlky vznikne 21 nových parkovacích miest.

Info 09.02.2016
pomocná evidencia

Skupina mladých aktivistov z rôznych mládežníckych organizácií sa rozhodla podporiť ľudí v účasti na najbližších parlamentných voľbách, ktoré sa uskutočnia v marci.

Vytvorili preto iniciatívu s názvom „Si kľúčový“, ktorou chcú ľuďom pripomenúť, že oni sú napriek všetkému sklamaniu a apatie z politikov a volieb jediní, ktorí môžu niečo zmeniť.



O vzniku iniciatívy aj jej plánoch sme sa rozprávali s jedným z jej zakladateľov **Eduardom Filom**, ktorý pochádza z Trenčína.

Čo bolo prvým impulzom na vytvorenie a vznik iniciatívy?

„Iniciatíva vychádza z dlhodobého projektu Tvoja vec, ktorý hovorí o tom, že to, ako bude vyzerať naša krajina, spoločnosť a v neposlednom rade aj politická scéna je aj Tvoja vec!
V roku 2008 sme o tejto téme začali hovoriť najmä v kresťanskom mládežníckom prostredí a od tej doby sa do projektu zapojilo okolo 3000 ľudí.“

Čo konkrétne chcete iniciatívou dosiahnuť?

„Aby ľudia prišli voliť. Dva milióny ľudí na Slovensku nevyužíva svoj hlas a právo rozhodnúť o tom, komu dajú právomoc riadiť Slovensko. Práve títo ľudia – nevoliči vo veľkej miere rozhodujú o tom, ako bude politická scéna vyzerať. Chceme ľuďom ukázať dôležitosť ich hlasu a že každý jeden človek v tomto národe je kľúčový.“

V médiách ste spomínali, že sa zameriavate najmä na prvovoličov a mladých ľudí. Prečo je pre vás dôležitá táto skupina a akým spôsobom ich chcete osloviť?

„Ako mladí ľudia chceme ukázať mladým, že sú potrební, že ich hlas môže zaznieť, a to aj prostredníctvom volieb. Kampaň, najmä prvá fáza, je vedená spôsobom blízkym mladým. Grafika vyjadruje napríklad to, ako by vyzeral Štúr bez brady, alebo Bratislava bez „ufa“. Práve týmto spôsobom chceme poukázať, že keď sú veci polovičaté, tak je to čudné presne tak, ako voľby s 50 percentnou účasťou.“

Plánujete alebo pripravujete aj nejaké aktivity alebo podujatia , ktoré majú zviditeľniť iniciatívu a rozšíriť ju medzi ľuďmi?

„Momentálne natáčame viaceré videoposolstvá známych osobností, ktoré sympatizujú s projektom a vo videu pozývajú ľudí k voľbám. Dňa 18. februára by sme radi na námestí v Trenčíne realizovali aktivitu s veľkým zrkadlom a nápisom „Kto môže zmeniť túto krajinu?“ Okrem toho pripravujeme virálne videá a ďalšie aktivity.“

Ako na iniciatívu ľudia zatiaľ reagujú?

„Zatiaľ vnímame pozitívne reakcie. Mladých oslovuje najmä odľahčená grafika a videá. Vysokú sledovanosť majú tiež už spomínané videoposolstvá.“

Aké sú vaše očakávania?

„Dúfame, že ľudia si uvedomia svoju hodnotu a zodpovednosť pri spravovaní vecí verejných a prídu voliť. Chceme ich

povzbudiť a ukázať kúsok nádeje, že veci nemusia byť len beznádejné a zlé.“

www.sme.sk 10.02.2016

pomocná evidencia 065/1/2016

Program hospodárskeho a sociálneho rozvoja Trenčína na roky 2016 – 2022 s výhľadom až do roku 2040 zverejnilo mesto na svojej webovej stránke. Každý Trenčan môže k nemu podať pripomienku do 29. februára 2016.

Dokument, ktorý má 180 strán, je k dispozícii aj v klientskom centre.

„Ľudia si ho môžu preštudovať, urobiť si z neho kópiu. Svoje písomné pripomienky by mali adresovať na okresný alebo aj mestský úrad do konca februára,“ povedala **Eva Mišovičová** z Mestského úradu v Trenčíne. Mesto pripravilo aj verejné prerokovanie dokumentu.

O tom, ako by mal vyzerať Trenčín v roku 2022 a kam by mal v najbližších rokoch smerovať, mohli rozhodnúť aj občania. Na tvorbe dokumentu spolupracovali aj Trenčania. Mestskí úradníci rozdali približne 2000 obyvateľom dotazníky s otázkami o doprave, bývaní, práci, životnom prostredí a službách v meste. Súčasťou dotazníka boli aj otázky k smerovaniu a rozvoju mesta. Ľudia tak mohli napísať, aký Trenčín si želajú v budúcnosti. Naspäť sa vrátilo viac ako osemsto vyplnených dotazníkov.

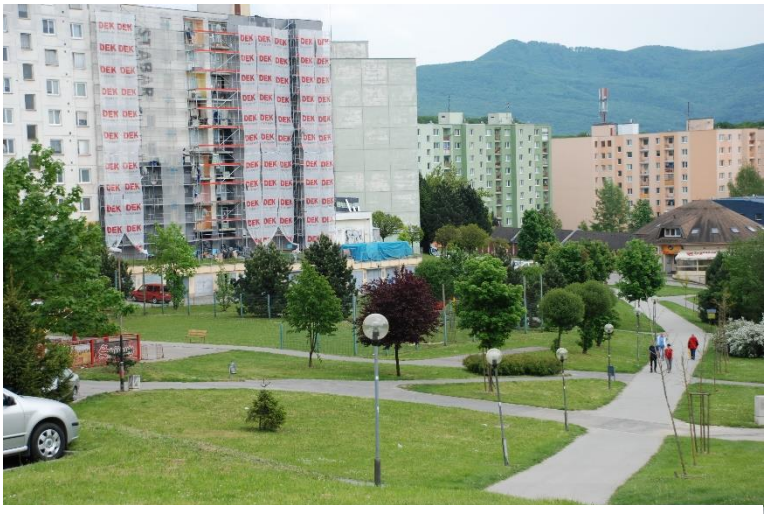

Trenčianske sídlisko Juh.

„Základný záver z výsledkov prieskumu je, že Trenčania chcú žiť v meste, ktoré je priateľské, rodinne zamerané a kompaktné," hovorí odborný konzultant **Vladimír Ondrejička** z Centra priestorových a technických štúdií, ktoré na tvorbe dokumentu pracovalo. „Jednoznačne chcú mesto s dobrou dostupnosťou, kde sa dá všade dostať rýchlo a hlavne bezpečne, bicyklom alebo pešo. Druhá oblasť je zeleň, ktorá dotvára kvalitu života, trávenie voľného času a športovanie. Tretia oblasť sú komunity – trávenie voľného času v spoločenstvách, ktoré ich zaujímajú. Mesto pre nich plánuje vytvoriť grantový systém."

Program je koncipovaný ako otvorený dokument, môže sa aktualizovať každý rok. „Ak sa budú meniť podmienky, je schopný flexibilne reagovať na zmeny a požiadavky, ktoré sa môžu objaviť o pár rokov," dodal.

Výsledný materiál sklamal poslanca mestského zastupiteľstva **Richarda Medala**. Ten sa zúčastnil celého procesu prípravy dokumentu aj odborných debát. V materiáli podľa neho nie je ani zmienka o tom, ako rozvoj mesta ovplyvní stratégia európskych dopravných koridorov alebo zmienka o možnej budúcnosti kasární v meste. Očakával materiál, ktorý jasne zadefinuje, aký by mal byť Trenčín.

„Či má byť centrum mesta viac obývané, alebo plné barov a herní, zamerané na dennú alebo nočnú turistiku, čo chceme urobiť s problematickou čistotou," upresnil Richard Medal. „Z legislatívneho pohľadu mi chýba uvedenie, dokedy má byť ten ktorý projekt dokončený, kto je zaň zodpovedný."

Predchádzajúci plán hospodárskeho rozvoja si mesto nechalo vypracovať ešte v roku 2004, platil do roku 2015. Projekt vypracovala Nadácia F. A. Hayeka, mesto zaň zaplatilo dva milióny korún.

Do praxe sa malo dostať 19 strategických cieľov, týkajúcich sa hospodárskej, daňovej a rozpočtovej politiky, dopravy, ži-

votného prostredia či kultúry. Plán predpokladal posunutie starostlivosti o majetok či služby mesta na súkromný sektor, v praxi však zlyhal.

„Očakávalo sa, že to bude lacnejšie a efektívnejšie. Filozofia možno dobrá, len prax ukázala, že tu žiaľ fungoval presný opak. Takmer všetky takto odovzdané služby sa predražili, mesto rozpredalo značnú časť svojho majetku a dostalo sa na pokraj bankrotu," zhodnotila predchádzajúci plán v minulosti špecialistka pre strategický rozvoj mesta **Renáta Kaščáková**.

„Motivácia, ktorá často vedie manažment mesta k vypracovaniu plánov, je čerpanie eurofondov a dotácií. Záleží na samospráve, ako k tomu pristúpi," povedala sociologička **Katarína Moravanská**. „Strategické plány rozvoja sa často nedodržiavajú, ak si ich prejdeme, mnohé z nich malo skopírované viacerá časti, štruktúru. Keďže ich vypracúvajú komerčné firmy, chýba tam jedinečnosť."

Vízia mesta Trenčín je budovaná na silných stránkach a kvalitách mesta, tradíciách a hodnotách, ktoré tu pretrvávajú, s jasným dôrazom na kvalitu života obyvateľov. Vzájomná synergia vnútorných miestnych potenciálov a nových rozvojových impulzov vytvára predpoklad budúceho dlhodobého, stabilného a udržateľného rozvoja mesta schopného reagovať na zmeny a ohrozenia prostredníctvom využitia vlastného, lokálneho kapitálu mesta v cieľovým optimálnym počtom obyvateľov do 80 tisíc.



Preto vidíme mesto Trenčín v roku 2040 ako: Multigeneračné, kreatívne a otvorené mesto, využívajúce aktívne svoj špecifický prírodný, sociálny, ekonomický, kultúrny a urbanis-

tický potenciál pre kvalitu života svojich obyvateľov a udržateľný rozvoj ekonomiky. Táto vízia vychádza z potenciálov územia, ktorými sú poloha, rieka Váh, plochy zelene a prírodného prostredia, vzdelanostná štruktúra obyvateľstva, tradícia výrobných činností a know-how v špecifických odvetviach priemyslu a služieb, multi-modalita dopravy v území, hodnotné verejné priestory, silné kultúrne tradície, výrazné historické stopy v území a v neposlednom rade samotní obyvatelia mesta Trenčín a ich komunitné väzby.

www.sme.sk 17.02.2016
pomocná evidencia 086/1/2016

Až 101 kandidátov z nášho regiónu sa bude 5. marca v parlamentných voľbách usilovať o post poslanca Národnej rady SR. Zastúpení sú v takmer celom politickom spektre.

Mená 78 mužov a 23 žien z devätnástich miest a obcí našej oblasti figurujú v zozname zaregistrovaných kandidátov vo voľbách do Národnej rady Slovenskej republiky na kandidátkach 23 strán.

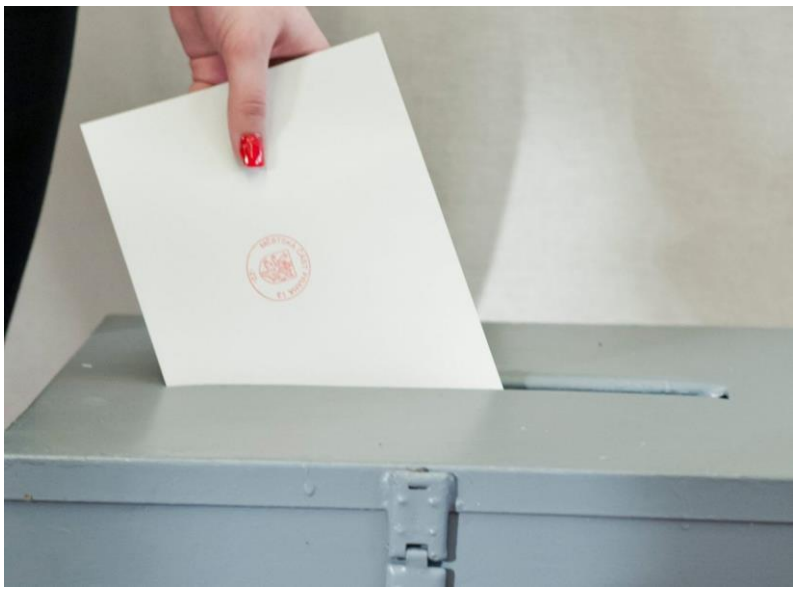

Najviac, až 44 kandidátov, žije v krajskom meste Trenčín, početné zastúpenie má aj Nové Mesto nad Váhom. V kandidátnych listinách je spolu zapísaných 3014 mien, najviac kandidátov žije v Bratislave. Prevažujú muži.

Vo voľbách kandiduje spolu 23 strán, hnutí a koalícií, z nich iba dve nemajú v našej oblasti žiadneho zástupcu – Maďarská

kresťanskodemokratická aliancia a Strana maďarskej komunity. Najviac kandidátov z nášho regiónu má na svojom zozname Sloboda a solidarita (10) a Šanca (10, z nich až osem Trenčanov).

Početné zastúpenie má aj SMER – SD (9), Slovenská občianska koalícia (9), Komunistická strana Slovenska (8) či Strana zelených Slovenska (7), Slovenská národná strana (7) a Strana TIP (6).

Zastúpenie má aj strana Borisa Kollára Sme rodina (3), Matovičove OĽANO (2), Kotlebova Ľudová strana Naše Slovensko (6), Kaníkovi Demokrati Slovenska (1), Odvaha (4), Koalícia Spoločne za Slovensko (4), KDH (4), Sieť (3), SDKÚ (3), Most – Híd (2), Priama demokracia (1), Vzdor (1) i Strana moderného Slovenska (1).

Náš región má na kandidátnych listinách iba jediného lídra. Je ním 38- ročný historik z Trenčína **Jozef Hrdlička**, ktorý má na kandidátke Komunistickej strany Slovenska jednotku.

Zaujímavé je i profesijné zloženie kandidátov na poslancov Národnej rady SR z nášho regiónu. Je medzi nimi aj strážca Štátnej ochrany prírody, dôchodkyňa, technik, umelec, študenti, advokáti, podnikatelia, učitelia, flóristka, riaditeľ hotela, antikvariátnik, ale aj inžinier pre software, odborný radca, sprievodca lôžkových vozňov, regionálny tímleader i bývalý dlhoročný hokejový brankár Dukly Trenčín **Eduard Hartmann**.

Najmladším kandidátom je 22-ročný umelec **Jakub Tinka** z Nového Mesta n. V. zapísaný na kandidátke strany Borisa Kollára Sme rodina.

Iba o jeden rok je staršia **Darina Križáková** z Čachtíc na kandidátke Strany zelených Slovenska a študentka **Simona Jankovičová** z Hrachovišťa na kandidátke Strany TIP.

Najstarším kandidátom je 70-ročný lekár a súdny znalec **Peter Ziman** z Myjavy. Ten figuruje v zozname Obyčajní ľudia a nezávislé osobnosti.

Najpočetnejšou vekovou skupinou kandidátov sú štyridsiatnici, ktorých z našej oblasti kandiduje až 35. Vo vekovej kategórii 20 – 30 rokov je od nás iba šesť kandidátov, viac ako osemdesiat rokov nemá nikto.

Najviac kandidátov je z Trenčína (44), potom z Nového Mesta nad Váhom (12), Bánoviec nad Bebravou (9), Novej Dubnice (8), Myjavy (7), Dubnice nad Váhom (4), Brezovej pod Bradlom (2), Starej Turej (1), Trenčianskych Teplíc (1) a z Trenčianskej Teplej (1).

Maximálnym počtom kandidátov (150) zaplnilo svoje zoznamy až trinásť politických strán, hnutí a koalícií. Najmenej ich má strana Ľuda Kaníka Demokrati Slovenska, ktorá do parlamentných volieb postavila iba 34 uchádzačov o poslanecké kreslo aj so 49-ročným podnikateľom **Pavlom Šrámkom** z Trenčína.

www.sme.sk 20.02.2016
pomocná evidencia 092/1/2016

Pamiatku troch popravených absolventov Štátneho reálneho gymnázia v Trenčíne si pripomenuli účastníci pietnej spomienky v sobotu 20. februára. Zišli sa presne po 65 rokoch od popravy **Alberta Púčika, Antona Tunegu** a **Eduarda Tesára** pri Pamätníku obetiam komunizmu na Námestí sv. Anny.

Pietnu spomienku pripravilo Mesto Trenčín, Okresná organizácia Konfederácie politických väzňov Slovenska v Trenčíne a Nadácia Antona Tunegu.

„Život má neuveriteľne vysokú cenu vtedy, keď si ho človek váži, keď svoju dušu nedokáže zapredať, keď obetuje to najdrahšie pre slobodu, pre svoj názor, pre čistotu charakteru," prihovoril sa k účastníkom primátor Trenčína **Richard Rybníček**.



Veniec k Pamätníku obetiam komunizmu kladú Richard Rybníček a Rudolf Dobiáš.

Osudy trenčianskych gymnazistov priblížil spisovateľ **Rudolf Dobiáš**. Tieto tri obete bezohľadného politického násilia sa zapojili do rodiaceho sa protikomunistického odboja na Slovensku. Štátna moc ich v roku 1949 odsúdila na doživotné väzenie a o rok neskôr v neprítomnosti na trest smrti. Popravili ich 20. februára 1951 v bratislavskom Justičnom paláci. Na druhý deň ich pochovali vedľa seba na Martinskom cintoríne v Bratislave.

„Dnes žijeme v dobe, keď sa odhaľujú pamätníky komunistom, keď sa komunisti tvária, že ich máme ospravedlniť a zabudnúť na to, čo vykonali. Odpustiť možno, ale zabudnúť sa nedá," zdôraznil Richard Rybníček.



Andrej Bučko číta z knihy Rudolfa Dobiáša „Včera a zajtra".

Súčasťou pietnej spomienky bolo aj predstavenie knihy rozhovorov o minulosti a budúcnosti Slovenska „Včera a zajtra" autora Rudolfa Dobiáša.

„Túto knihu venujem trojici popravených gymnazistov,“ povedal Rudolf Dobiáš.

„Svetlo je silnejšie ako tma a preto sa svetlom táto kniha uvádza do života,“ vyjadril sa moderátor podujatia herec **Štefan Bučko**, keď výtlačok knihy ozdobili tri zapálené kahance.

Na záver podujatia sa v Kaplnke sv. Anny konala svätá omša za obete komunizmu.

vlastné poznámky

pomocná evidencia 093/1/2016

Od začiatku decembra 2015 je pre chodcov sprístupnený

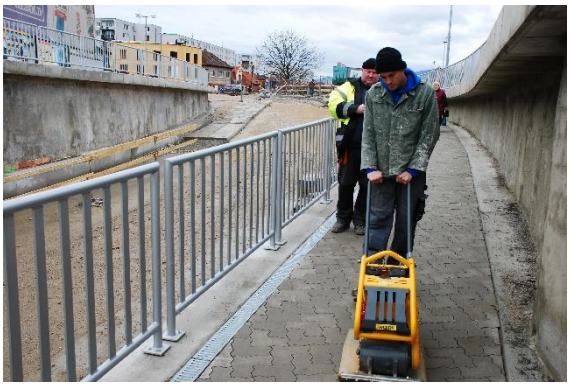

chodník v podjazde Vlárska. Ide však len o provizórny stav, chodník nie je ešte stavebne dokončený. Preto sú chodci dočasne presmerovaní na novú trasu, ktorá vedie od chodníka popri okružnej križovatke na Bratislavskej cez budúcu vozovku podjazdu, ktorá vyúsťuje v križovatke ulíc Kasárenská - Ružová. Tento stav potrvá predbežne do konca marca 2016.

www.trencin. sk 22.02.2016

pomocná evidencia

Poslanci mestského zastupiteľstva schválili zmeny územného plánu Trenčína. Viac ako 50 zmien a doplnkov má pomôcť mesto sceliť okolo Breziny a viac využívať voľné plochy v rámci mesta.

„Platný územný plán má už viac ako tri roky, pričom je potrebné minimálne raz za štyri roky územný plán aktualizovať. Zmeny vychádzali z veľkého množstva podnetov najmä fyzických a čiastočne právnických osôb. Prvé podnety sme začali

zbierať už po schválení územného plánu v roku 2012," povedal hlavný architekt mesta **Martin Beďatš**.

Mesto sa podľa neho schválenými doplnkami snažili skompaktniť.

„Mesto má množstvo výbežkov – Orechové, Kubrá, Záblatie, Zlatovce, Opatová, ale aj sídlisko Juh. Snažíme sa ho preto skompaktňovať okolo Breziny a využívať rozvojové plochy, ako napríklad medzi Zlatovcami a Záblatím alebo okolo bývalej Ozety," povedal Martin Beďatš.

V meste je podľa neho množstvo nevyužívaných lokalít, ktoré majú potenciál. „Napríklad priestor za Ozetou je podľa mňa vynikajúci. Je blízko centra, v krásnom prostredí pri rieke, dopravne prístupný, a pritom je tam neporiadok skladov a zadných dvorov prevádzok zo Zlatovskej ulice," dodal Martin Beďatš.

V územnom pláne je viac ako 50 zmien, podľa Martina Beďatša sa najviac týkajú výškových regulatívov v peších zónach pri hrádzi Váhu, pri zimnom štadióne alebo v záhradkárskej osade. Doterajší územný plán tam neumožňoval budovať prístrešky či napríklad zastrešenia stojanov na bicykle alebo stavbu záhradných chatiek.

„Zmeny sa týkajú aj väčších rozvojových plôch, napríklad pokračovanie sídliska Juh smerom na Východnú ulicu, plôch medzi mestskými časťami Zlatovce a Istebník či plochy za Ozetou na Ulici Ľudovíta Stárka," doplnil architekt.

Predchádzajúci územný plán z roku 1998 mal viac plôch určených pre výstavbu, mnohé z nich boli v roku 2012 vyradené.

„Ľudia vlastnili stavebný pozemok, ale zrazu sa im z neho stala záhrada. To bola väčšina tých zmien na rodinné domy," dodal Beďatš.

Aktuálny územný plán mesta sa menil od roku 2012 iba raz. Išlo o zapracovanie zmien a doplnkov v súvislosti s výstavbou

dopravného terminálu. Zmenu schválili poslanci v decembri minulého roka.

www.sme.sk 22.02.2016

pomocná evidencia 107/1/2016

Turistickému a kultúrnemu prínosu pomôže nová cyklotrasa, ktorá spojí hrad Brumov s Trenčianskym hradom.

V súčasnosti už existuje cyklotrasa z mestečka Brumov – Bylnice v okrese Zlín cez slovenskú obec Horné Srnie až po most cez rieku Vlára v Nemšovej. Od tohto miesta až na Trenčiansky hrad chce cyklotrasu postaviť Trenčiansky samosprávny kraj (TSK). Bude súčasťou plánovanej Vážskej cyklomagistrály.



„Navrhovaná cyklotrasa by mala využívať ochrannú hrádzu Vláry po ústie do Váhu a ďalej by po hrádzi pokračovala až do Skalky nad Váhom," informoval **Patrik Štrbák** z oddelenia komunikácie TSK.

Cyklotrasa pôjde popod kláštor Veľká Skalka, nasledovať bude úsek cez obec Zamarovce až po starý železničný most v Trenčíne. Ten má po výstavbe nového slúžiť aj ako chodník pre cyklistov.

Okrem turistov bude aj alternatívou pre obyvateľov obcí, ktorými bude prechádzať, pri dochádzaní za prácou. Dĺžka trasy bude 12 kilometrov, financovanie celého projektu je plánované zo zdrojov Európskej únie.

Starosta českého Brumova **Zdeněk Blanař** hovorí, že ponuku na účasť v tomto projekte privítali.

„Hrad patrí mestu, robíme tu mnoho kultúrnych, spoločenských aj športových akcií. Pokiaľ sa prepojíme s Trenčianskym hradom, bude to pre nás veľkým prínosom, získame tým na atraktivite," povedal Zdeněk Blanař s tým, že do budúcna uvažujú aj o zvýhodnených lístkoch pre návštevníkov z Trenčína.

„Usilujeme sa o to, aby sme tento program medzinárodnej cyklotrasy dostali do nejakých dotačných programov, máme viac možností. U nás je to asi deväť kilometrov, čo je pomerne veľká čiastka," dodal Zdeněk Blanař.

V prípade, ak pôjde všetko podľa plánu, cyklisti by mohli prejsť po novej trase od jedného hradu k druhému v druhej polovici roku 2017.

www.sme.sk 24.02.2016

pomocná evidencia 100/1/2016

Trenčianske vodárne a kanalizácie, a.s. (TVK) slávnostne ukončili 26. februára 2016 práce na projekte s názvom Intenzifikácia ČOV, odkanalizovanie a zásobovanie pitnou vodou v trenčianskom regióne.



Minister Peter Žiga a primátor Richard Rybníček.

Jeden z najrozsiahlejších vodohospodárskych projektov v regióne bol spolufinancovaný z kohézneho fondu EÚ v rámci implementácie operačného programu Životné prostredie a štátneho rozpočtu vo výške takmer 44, 5 milióna eur. Len v Trenčíne z tejto sumy preinvestovali približne štvrtinu.

Spoločnosť TVK projekt spolufinancovala sumou takmer 11 miliónov eur. S prácami začali v roku 2013. Intenzifikované boli štyri čistiarne odpadových vôd (ČOV), medzi nimi aj najväčšia - ľavobrežná v Trenčíne pre 57 tisíc obyvateľov. Tu bola slávnosť za účasti ministra životného prostredia SR **Petra Žigu**.

„Projekt bol výnimočný aj v tom, že prišiel vo chvíli, kedy



sme museli zo spoločnosti TVK s 12 zamestnancami urobiť spoločnosť, ktorá má dnes 220 zamestnancov. Sú pevnou súčasťou tohto projektu a zaslúžia si veľké ďakujem za to, že tu dnes môžeme stáť a tešiť sa z tohto pre región tak významného projektu," povedal primátor mesta Trenčín a predseda predstavenstva TVK **Richard Rybníček**.

V rámci projektu bola dobudovaná časť chýbajúcej kanalizácie v Trenčíne-Zámostí a v Opatovej a tiež v priľahlých obciach v súhrnnej dĺžke viac ako 50 tisíc metrov gravitačnej kanalizácie a 8 396 metrov výtlačného kanalizačného potrubia, vrátane 36 čerpacích staníc. Na novú kanalizáciu sa pripojí asi 11 650 obyvateľov.

Trenčín je dnes takmer celý odkanalizovaný. Trenčianske vodárne a kanalizácie už pripravujú investičný plán na ďalšie obdobia. Richard Rybníček bude v predstavenstve presadzovať, aby sa ešte dokončili aj úseky, na ktorých v Trenčíne kanalizácia chýba. Verí, že to bude v druhej polovici tohto roka.

Info 05.04.2016

pomocná evidencia 112/1/2016

Oficiálne logo slovenského predsedníctva v Rade EÚ spoznala verejnosť 22. februára 2016.

Jeho autorom je 23-ročný študent Vysokej školy výtvarných umení a bývalý žiak Základnej umeleckej školy K. Pádivého v Trenčíne **Jakub Dušička**. Logo vzišlo z verejnej súťaže, do ktorej sa prihlásilo takmer 230 odborníkov aj laikov.



Bude figurovať na dokumentoch, na prezentačno-propagačných predmetoch, brožúrach, banneroch či oficiálnych komunikačných kanáloch, počas predsedníckych podujatí na Slovensku aj v zahraničí.

Info 05.04.2016
pomocná evidencia 116/1/2016

Pri schvaľovaní rozpočtu na tento rok dostala každá mestská časť okrem iných financií aj stotisícový balík, ktorý poslanci mohli prerozdeliť na investičné akcie podľa vlastného uváženia a komunikácie s občanmi.

V každej mestskej časti by tak mali byť v tomto roku realizované okrem pôvodne naplánovaných investičných akcií aj nové.

Mestská časť Juh

V mestskej časti Juh pribudne osvetlenie vnútrobloku za KS Juh, parkoviska medzi ZŠ Novomeského a Šafárikovou ulicou, na ulici Halalovka 50 a Východná 26. Počíta sa aj s napojením slepej časti Ulice gen. Svobodu nad garážami na hlavnú cestu, čím vznikne jednosmerka. Na ulici M. Bella by mal byť umiestnený polopodzemný kontajner, aby bola cesta lepšie sprejaz-

dnená. Časť komunikácie na ul. M. Bella bude zrekonštruovaná, rovnako i chodník od vstupu do ZŠ Novomeského zo Šafárikovej ul. na Saratovskú.

V križovatke ulíc M. Bella a Halalovka poslanci navrhli nový priechod pre chodcov a na ul. M. Bella aj nový chodník ako prístup k zdravotnému stredisku. Ďalšie peniaze by mali ísť aj na rekonštrukciu sociálnych zariadení v MŠ J. Halašu a hydroizoláciu časti strechy, vrátene zateplenia na ZŠ Východná. Vymenené by mali byť aj dvere na hlavnom vchode do KS Juh a do knižnice.

Mestská časť Stred

Poslanci za túto mestskú časť navrhli zrekonštruovať komunikáciu na ulici Osloboditeľov, detské ihrisko na Karpatskej ulici a podchod popod Električnú ulicu smerom na ul. J. Zemana, vrátane schodov. Na Piaristickej ulici by mal byť vybudovaný nový priechod pre chodcov, priechod pri nemocnici bude zrekonštruovaný a peniaze pôjdu aj na projekty ďalších dvoch priechodov v Biskupiciach.



Podchod a schody na Električnej pred rekonštrukciou.

Mestská časť Sever

V tejto mestskej časti bude upravený povrch hrádze, celý povrch parkoviska na ul. I. Krasku, krajnica cesty v časti Žilinskej ulice i verejné priestranstvo v Opatovej, Kubrej i Pred poľom. Poslanci vyčlenili peniaze i pre kultúrne strediská Sihoť, Opatová, Kubrá na nákup hnuteľného majetku a aj pre MŠ a ZŠ Kubranská na výmenu okien.

Ďalšie peniaze rezervovali na participačný program, v ktorom v spolupráci s občanmi vyberú tri lokality v mestskej časti Sever na úpravu verejného priestranstva. Okrem toho by sa v tomto roku mali pripraviť projektové dokumentácie na športový areál na Nábrežnej ulici, lávku cez Nosický kanál, rozšírenie parkoviska pri hrádzi od Clementisovej po Pádivého ulicu, na úpravu križovatky Považská - Gagarinova, na stavebnú úpravu chodníkov na Opatovskej, Žilinskej, Hodžovej a Považskej ulici a na rozšírenie vozovky na ul. Pod Sokolice.

Mestská časť Západ

Poslanci tu navrhli vybudovať chodník a cyklotrasu na Kasárenskej ulici od stavby modernizácie železničnej trate po Majerskú ulicu. V tomto roku by mali byť aj zrekonštruované časti chodníkov Na kamenci (smer na Vinohrady), Zlatovskej a Staničnej ulici a aj plocha pred Domom smútku Záblatie.

Peniaze vyčlenili aj na projektovú dokumentáciu rekonštrukcie cesty a výstavbu cyklotrasy Na kamenci, od ulice Na vinohrady po Kasárenskú.

Info 05.04.2016

pomocná evidencia 113/1/2016

Poslanci mestského zastupiteľstva schválili na dokončenie letnej plavárne 130 tisíc eur. Predpokladajú, že toľko budú stáť práce potrebné na to, aby nová letná plaváreň mohla byť spustená do funkčnej prevádzky.

Letné kúpalisko postavili pred šiestimi rokmi, ľudia sa tu ale nikdy nekúpali. Chýbajú mu totiž inžinierske siete – voda a kanalizácia.

Podľa trenčianskeho primátora **Richarda Rybníčka** sú schválené peniaze potrebné na oživenie a sprevádzkovanie bazénovej technológie, riadiacej technológie a kotolne, vyčistenie a renováciu bazénov, toboganov, areálu a budovy plavárne.

Plánujú tiež skompletizovať priestory areálu a odstrániť vzniknuté nedostatky. Presný súpis, čo všetko treba na kúpalisku opraviť, ale ešte nie je hotový.

„Momentálne sumarizujeme všetky práce potrebné na to, aby nová letná plaváreň mohla byť spustená do funkčnej prevádzky. Následne budeme špecifikovať jednotlivé zákazky v súlade so zákonom o verejnom obstarávaní," povedal Richard Rybníček. Zámer predložil ako celok pre všetky tovary, práce a služby.

„Predpokladáme, že ešte pred termínom ďalšieho riadneho zasadnutia mestského zastupiteľstva už budú začaté procesy obstarávania niektorých zákaziek potrebných na spusteniu prevádzky letnej plavárne," dodal primátor. V opačnom prípade podľa neho hrozí, že sa termín otvorenia plavárne 1. 7. 2016 nestihne. Do tejto doby sa musí uskutočniť aj kolaudácia, ktorá môže trvať podľa predpokladov minimálne jeden mesiac.



Občiansky aktivista **Andrej Hrádocký** sa obáva, že ani 130 tisíc eur na sprevádzkovanie šesť rokov starej a nepoužívanej plavárne stačiť nebude.

„Bude sa musieť urobiť zásadná rekonštrukcia, ak nie generálna oprava. Plaváreň stála niekoľko miliónov eur, ak stavba stojí šesť rokov a nič sa s ňou nerobí, pritom je v bazénoch umelá hmota, predpokladám, že tam už nebude stačiť urobiť len nejaký náter alebo niečo podobné za 130 tisíc eur," povedal Andrej Hrádocký.

Podmienkou spustenia letného kúpaliska je dokončenie mosta na Ostrov. Sprevádzkovanie Železnice SR predpokladajú v máji, úplné dokončenie v auguste. Momentálne pracujú na najhlbšie uloženej inžinierskej sieti - splaškovej kanalizácii.

„Následne budeme pokračovať na ostatných inžinierskych sieťach – vodovode a plyne. Práce sú naplánované tak, aby bola umožnená prevádzka počas tohtoročnej letnej sezóny," informovala hovorkyňa Železníc SR **Martina Pavliková**.

www.sme.sk 02.03.2016

pomocná evidencia 121/1/2016

V nedeľu 6. marca prvýkrát vyrazí expresný vlak z Trenčína a Trenčianskej Teplej do Prahy. Prevádzkovať ho bude nemecká spoločnosť Arriva. Medzi Prahou a Trenčínom budú premávať dva víkendové expresy, ktoré takmer 407 kilometrov prejdú približne za päť hodín. Do Trenčína pôjde po trase z Prahy cez Olomouc a Uherské Hradiště. Vlak by mal byť rýchlejší ako väčšina autobusových liniek na tejto trase.



Z Prahy pôjde expres Arrivy vždy v sobotu ráno v 8:40 a do Trenčína dorazí 13:42.

Na trase z Prahy do Trenčína bude mať zastávky v Pardubiciach, Olomouci, Přerove, Otrokoviciach, Starom Městе u Uherského Hradiště, Uherskom Hradišti, Uherskom Brode, Bojkoviciach, Slavičíne, Bylnici, a v Trenčianskej Teplej.

Z Trenčína do Prahy pôjde v nedeľu odpoludnia o 14:19 a do Prahy príde večer pred pol ôsmou.

Firma už zverejnila aj výšku cestovného, trasa z Trenčína do Prahy bude stáť necelých 13 eur, študenti s ISIC kartou zaplatia o 10 percent menej.

Cestovné lístky si môžu ľudia kúpiť na internete, alebo aj u stevarda na palube vlaku bez akejkoľvek prirážky.

„Malé deti a kočíky vozíme zadarmo, deti vo veku 6 – 15 rokov za polovicu, študentov vo veku 15 – 26 rokov so študentským preukazom so zľavou 25 percent a držiteľov preukazov ZŤP a ZŤP/S so zľavou 75 percent," povedal riaditeľ spoločnosti **Jiří Nálevka**. „Za prepravu bicykla alebo psa zaplatíte 0,93 eur. Snažili sme sa ponúknuť výhodnejšie ceny, než ľudia na tejto trase doteraz platili."

Elektronický cestovný lístok si cestujúci nemusia tlačiť, stačí ho mať v notebooku, tablete alebo v smartfóne. S cestovným lístkom kúpeným na internete je automaticky spojená aj bezplatná miestenka. Pri kúpe lístka v e-shope majú cestujúci možnosť vybrať si miesto vo vlaku, ktoré im bude najviac vyhovovať.

„Chceme čo najjednoduchšiu tarifu. Preto ponúkame základné cestovné a zľavu pre študentov na ISIC. Za cestovné lístky a občerstvenie vo vlaku je možné platiť v českých korunách aj v eurách. Konkrétna cena v eurách bude vždy závisieť od aktuálneho kurzu eura a koruny. Aktuálne ceny vychádzajú z kurzu 27 Kč za 1 euro," dodal Jiří Nálevka.

Kapacita vlaku je 120 miest, vo vlaku by malo byť bezplatné wifi pripojenie.

www.sme.sk 03.03.2016

pomocná evidencia 123/1/2016

Novinky zo sveta kozmetiky, nechtového dizajnu, pedikúry a účesov prinesie dnes a v sobotu (4. a 5. marca) najväčší slovenský veľtrh krásy Beauty Forum Trenčín. Na ploche vyše 5000 štvorcových metrov odprezentuje na trenčianskom výstavisku Expo Center 85 vystavovateľov zo siedmich krajín viac ako 250 kozmetických značiek. Ako informovala **Ivana Ridékyová** z oddelenia marketingu spoločnosti Expo Center, súčasťou veľtrhu sú majstrovstvá Slovenska v make-up, v nechtovom dizajne, v predlžovaní rias a v maľovaní na telo.



„Seriál Beauty Forum je organizovaný vo viacerých krajinách Európy, jeho atraktívnosť zaručujú súťaže na úrovni majstrovstiev danej krajiny, ktorých víťazi postúpia na majstrovstvá Európy do Mníchova," priblížila Ivana Ridékyová.

Ako dodala, veľtrh ponúka kozmetičkám aj odborné prednášky a workshopy venované témam ako ošetrenie jaziev alebo wellness ošetrenie tela. Pre pedikérky je pripravený podologický a pedikérsky deň zameraný na problematiku lymfedémy dolných končatín.

Zároveň môžu spoznať aj súbor účinných cvikov pre stabilizáciu a mobilizáciu chrbtice SM-systémom, ktorý využívajú aj vrcholoví športovci na zlepšenie výkonu a predchádzanie preťaženiu a degenerácii chrbtice a veľkých kĺbov.

www.sme.sk 04.03.2016

pomocná evidencia 125/1/2016

Slováci v sobotu 5. marca volia nových poslancov do Národnej rady SR. Ide v poradí už o deviate parlamentné voľby od Nežnej revolúcie v roku 1989. Štát vyjdú na 10,7 milióna eur.

O priazeň voličov sa uchádza 2882 kandidátov z 23 politických subjektov. Volebné miestnosti budú otvorené až do 22.00 h. Hlasuje sa za plentou. Hlasovacie lístky dostanú voliči od členov okrskovej volebnej komisie, čo potvrdia podpisom.



Voliči si za plentou vyberú jeden hlasovací lístok, prípadne na ňom udelia aj preferenčné krúžky, najviac štyri, a vložia lístok do obálky. Tú potom vhodia do volebnej schránky. Nepoužité alebo zle upravené hlasovacie lístky musí volič odložiť do zapečatenej schránky na odloženie nepoužitých alebo nesprávne upravených hlasovacích lístkov. Inak sa dopustí priestupku, za ktorý mu bude uložená pokuta 33 eur.

Vo voľbách do Národnej rady SR môže hlasovať 4 428 000 voličov. Pre 68 tisíc ľudí to budú vôbec prvé voľby, v ktorých budú môcť odovzdať svoj hlas.

Ďalší typ prvovoličov sú tí, ktorí už v iných voľbách hlasovali, ale v parlamentných budú môcť prvýkrát až v marci. Tých bude 196 tisíc. Občania môžu svoj hlas odovzdať v 5992 volebných okrskoch vo všetkých 2926 obciach na Slovensku.

V Trenčianskom okrese sa volí spolu 115 volebných okrskov, v okrese Nové Mesto nad Váhom 99 a v okrese Bánovce nad Bebravou 62 volebných okrskov.

Po uzatvorení volebných miestností sa začnú spočítavať hlasy. Prvé priebežné neoficiálne výsledky parlamentných volieb by mohli byť známe približne 40 minút po uzatvorení volebných miestností. Štatistici budú priebežné výsledky zverejňovať na stránke www.volbysr.sk.

Definitívne výsledky budú známe po schválení Štátnou komisiou pre voľby a kontrolu financovania politických strán v nedeľu 6. marca.

www.sme.sk 05.03.2016

pomocná evidencia 127/1/2016

V Nemocnici pre obvinených a odsúdených a v Ústave na výkon trestu odňatia slobody v Trenčíne využilo právo zúčastniť sa na dnešných voľbách do Národnej rady desať obvinených a odsúdených.

V zariadení je v čase konania volieb 250 odsúdených a 23 obvinených osôb.

„Neoprávnených voliť je sedem cudzincov, jeden je nespôsobilý na právne úkony, 41 z nich je odsúdených za obzvlášť závažný zločin. Všetkých obvinených a odsúdených sme poučili o práve voliť, oznámili sme im, že si môžu nechať poslať voličský preukaz a môžu voliť," povedal vedúci organizačno-právneho oddelenia ústavu **Michal Chrenko**. Túto možnosť využili desiati z nich.

Pred volebnú komisiu predviedli aj 23 väzňov, ktorí nemali voličský preukaz, ale voliť chceli. Predseda volebnej komisie im to bez potrebných dokumentov neumožnil.

Podľa riaditeľa nemocnice pre obvinených a odsúdených v Trenčíne **Miloša Drga** to robia z praktických dôvodov.

„U nás máme špecifickú klientelu, máme tu aj psychiatrických pacientov, ktorí neveria zamestnancom nemocnice. Inú váhu má, keď im povie volebná komisia, že nemôžu voliť, pretože nesplnili podmienky," povedal Miloš Drgo.



Predseda volebnej komisie **Juraj Vrba** bol vo väzenskom zariadení prvýkrát. Napriek tomu ho prísne bezpečnostné opatrenia pri vstupe nezaskočili. „Vnímam to normálne, pre mňa je to práca. Od rána som sa nezastavil. S väznicou sme komunikovali už niekoľko dní vopred. Pri vstupe boli štandardné bezpečnostné opatrenia, osobná prehliadka," povedal Juraj Vrba.

Voľby tu prebehli bez problémov, do väzenského zariadenia sa však ešte možno dnes volebná urna vráti.

„Ak by k nám počas volieb premiestnili nových obvinených alebo odsúdených, ktorí by chceli voliť, budeme musieť ešte raz zabezpečiť volebnú komisiu," dodal Michal Chrenko.

Možnosť voliť využil aj odsúdený Miroslav, ktorý si odpykáva trest uložený v Rakúsku. „Takúto príležitosť som si nemohol nechať ujsť, vo výkone trestu som ešte nevolil. Posledné voľby som volil na slobode, som tu jeden rok, ak všetko dobre pôjde, o mesiac som doma," povedal s tým, že každý by mal využiť možnosť voliť.

„To, ako to teraz pokračuje, to je ako zlý žart," dodal so smiechom.

Aktuálne sa na Slovensku vo výkone väzby nachádza 1474 obvinených, z toho 75 žien, a vo výkone trestu odňatia slobody

8639 odsúdených, z toho 588 žien. Takmer 1700 slovenských väzňov však v dnešných parlamentných voľbách voliť nemôže.

Prekážkou ich práva voliť je, že buď boli odsúdení za obzvlášť závažný zločin, alebo sú cudzinci, alebo osoby pozbavené spôsobilosti na právne úkony, či sú neplnoletí.

Parlamentné voľby v roku 2012 v ústavoch Zboru väzenskej a justičnej stráže využilo na voľbu 158 obvinených a 592 odsúdených, čo súhrne predstavuje 8,29-percentnú účasť.

www.sme.sk 05.03.2016

pomocná evidencia 128/1/2016

V Trenčianskom kraji vyhrala voľby do Národnej rady SR strana Smer-SD. Získala v Trenčianskom kraji 35,53 % hlasov.



V porovnaní s parlamentnými voľbami v roku 2012, kedy Smer-SD získal 55,25 % hlasov, stratila vládna strana takmer 20 percent voličov. Druhou najsilnejšou stranou v Trenčianskom kraji sa stala s 11,34 % hlasov SaS.

Päťpercentnú hranicu v kraji prekročili SNS (11,02 %), OĽaNO-NOVA (9,82 %), ĽS Naše Slovensko (8,73 %), Sme rodina – Boris Kollár (7,68 %) a #Sieť (5,63 %). KDH neprekročilo túto hranicu ani v Trenčianskom kraji (4,25 %).

V Trenčianskom samosprávnom kraji bolo v zoznamoch zapísaných spolu 487 648 voličov v 649 okrskoch. Z nich 305 753 hlasovalo osobne a 1630 poštou zo zahraničia. Platných hlasov bolo 303 259.

Volebná účasť v kraji dosiahla podľa neoficiálnych výsledkov 63,08 %.

Najvyššia volebná účasť bola v okrese Trenčín (64,53 %), najnižšia v okrese Nové Mesto nad Váhom (61,64). Priemerná účasť voličov v parlamentných voľbách v roku 2012 dosiahla v Trenčianskom samosprávnom kraji 62,35 percenta, na hlasovaní sa pred štyrmi rokmi z celkového počtu 491 736 voličov zapísaných v zoznamoch zúčastnilo 306 637 voličov.

Voľby v Trenčianskom kraji prebehli pokojne. Okresné volebné komisie v kraji riešili len niekoľko drobností, bezproblémový priebeh hlásila aj polícia.

Podľa podpredsedu Okresnej volebnej komisie v Trenčíne **Jaroslava Hasáka** sa všetky podnety a otázky podarilo vyriešiť telefonicky alebo návštevou vo volebnej miestnosti.

„Telefonovala žena, že jej manžel má v občianskom preukaze uvedené len mesto Trenčín, a nevie, kde má ísť voliť. Rodičia mu totiž zrušili trvalý pobyt na adrese, kde býval," povedal Jaroslav Hasák. Poradili jej, aby išli voliť do Domu Armády v centre Trenčína.

„Tu môžu voliť ľudia, ktorí nemajú v Trenčíne nahlásený trvalý pobyt, napríklad aj bezdomovci," spresnil Jaroslav Hasák.

Menšie problémy zaznamenali aj s urnou na nepoužité hlasovacie lístky. Jedna volebná komisia ju umiestnila blízko plenty, za ktorou sa hlasuje. Ľudia si ju tak podľa Hasáka mohli pomýliť s volebnou urnou.

„Posunuli sme ju o tri metre ďalej, väčšinou tam ale sedí člen volebnej komisie, ktorý ľudí usmerňuje. Neboli s tým vážnejšie problémy," dodal Jaroslav Hasák.

www.sme.sk 06.03.2016

pomocná evidencia 132/1/2016

Výsledky parlamentných volieb 2016:
Počet volebných okrskov: 5993
Počet / podiel odovzdaných zápisníc okrskových volebných komisií: 5992 / 99,98 %

Volebná účasť: 59,82 %
Počet mandátov / kresiel v parlamente: Smer-SD 49, Sloboda a solidarita 21, OĽaNO 19, Slovenská národná strana 15, Ľudová strana - Naše Slovensko 14, Sme rodina - Boris Kollár 11, Most - Híd 11, #Sieť 10.

Politická strana	Počet platných hlasov	Podiel platných hlasov v %
SMER - sociálna demokracia (SMER-SD)	737 481	28,28
Sloboda a Solidarita (SaS)	315 558	12,10
Obyčajní ľudia a nezávislé osobnosti (OĽANO - NOVA)	287 611	11,02
Slovenská národná strana (SNS)	225 386	8,64
Kotleba - Ľudová strana Naše Slovensko (ĽS Naše Slovensko)	209 779	8,04
SME RODINA - Boris Kollár	172 860	6,62
MOST - HÍD	169 593	6,50
#SIEŤ	146 205	5,60
Kresťanskodemokratické hnutie (KDH)	128 908	4,94
Strana maďarskej komunity - Magyar Közösség Pártja	105 495	4,04
Slovenská občianska koalícia (SKOK!)	21 785	0,83
Strana TIP	18 845	0,72
Strana zelených Slovenska	17 541	0,67
Komunistická strana Slovenska (KSS)	16 278	0,62

Slovenská demokratická a kresťanská únia - Demokratická strana (SDKÚ-DS)	6938	0,26
Šanca	6522	0,25
Strana moderného Slovenska (SMS)	4559	0,17
Priama demokracia	3595	0,13
Odvaha - Veľká národná a proruská koalícia	3428	0,13
VZDOR - strana práce	3182	0,12
Maďarská kresťanskodemokratická aliancia - Magyar Kereszténydemokrata Szövetség	2426	0,09
Demokrati Slovenska - Ľudo Kaník	1998	0,07
Koalícia spoločne za Slovensko	1777	0,06

www.webnoviny.sk 06.03.2016
pomocná evidencia 134/1/2016

Z vyše sto kandidátov na poslancov Národnej rady SR z nášho regiónu sa do slovenského parlamentu napokon po voľbách 5. marca dostalo sedem z nich. V novom volebnom období bude z nášho regiónu v parlamentných laviciach päť mužov a dve ženy z piatich politických strán a koalícií.



V troch z ôsmich zvolených politických subjektoch nemá náš región žiadne zastúpenie. O funkciu poslanca sa usilovalo

v sobotňajších voľbách spolu 3014 zaregistrovaných kandidátov na 23 kandidátnych listinách.

Na kandidátnych listinách v práve skončených parlamentných voľbách bolo zapísaných aj 101 kandidátov z našej oblasti.

Podľa aktuálnych výsledkov volieb budú mestá a obce z nášho regiónu zastupovať traja poslanci za SMER-SD, po jednom poslancovi bude mať aj strana Sloboda a solidarita (SaS) Slovenská národná strana (SNS), Kotleba-Ľudová strana Naše Slovensko (ĽSNS) a Sieť (1).

Najmladším poslancom je 35-ročný Novodubničan **Peter Krupa** (ĽSNS) a najstarším 65-ročný Bánovčan **Ľubomír Želiezka** (SMER-SD).



Do parlamentu sa nepodarilo prebojovať ani jednému kandidátovi z nášho regiónu z koalície Obyčajní ľudia a nezávislé osobnosti (OĽANO-NOVA) a strán Sme rodina – Boris Kollár a Most-Híd. Na kandidátkach trojice týchto parlamentných subjektov figuroval pred voľbami iba minimálny počet „našich“ osobností.

Najpočetnejšie, trojčlenné zastúpenie, má SMER-SD. Do Národnej rady SR sa na jeho kandidátke dostal 65-ročný poslanec Národnej rady SR Ľubomír Želiezka z Bánoviec nad Bebravou, 51-ročný starosta Častkoviec a poslanec Národnej rady SR **Dušan Bublavý** a 45-ročná štátna tajomníčka **Monika Jankovská** z Trenčína.

V parlamentných laviciach bude sedieť aj 50-ročná projektová manažérka a poslankyňa Trenčianskeho samosprávneho

kraja **Renáta Kaščáková** (SaS) z Trenčína, 57-ročný lekár **Jaroslav Ridoško** (SNS) z Trenčína, 35-ročný elektrotechnik Peter Krupa z Novej Dubnice za stranu Kotleba-Ľudová strana Naša Slovensko a 42-ročný poslanec Národnej rady SR a bývalý minister obrany SR **Martin Fedor** z Trenčianskych Teplíc za stranu Sieť.

V parlamente bude opäť aj 40-ročný predseda Trenčianskeho samosprávneho kraja **Jaroslav Baška** z obce Dohňany z okresu Púchov. Ten kandidoval do Národnej rady SR na kandidátke strany SMER-SD.

www.sme.sk 06.03.2016

pomocná evidencia 133/1/2016

Ťažké mechanizmy zrovnali tento týždeň so zemou jednu z najkrajších budov v meste. Podľa pamiatkarov však objekt nebol národnou kultúrnou pamiatkou, a tak nič nebránilo jej zbúraniu.

Trenčanom sa to nepáči. Budova na Rozmarínovej ulici, ktorú postavili v roku 1902, odolala dvom svetovým vojnám a obdobiu reštitúcií, 115. výročia postavenia sa ale nedožila.



Povolenie na asanáciu budovy dalo jej vlastníkovi mesto Trenčín. Podľa hovorkyne mesta **Eriky Ságovej** sa vlastník rozhodol odstrániť stavbu z dôvodu poškodenia nosných konštrukcií objektu.

„Poškodenie vzniklo vplyvom dlhodobo zatekajúcej dažďovej vody," povedala.

S odstránením budovy súhlasili všetky dotknuté orgány štátnej správy, Krajský pamiatkový úrad v Trenčíne sa k stavbe nevyjadroval. Podľa jeho riaditeľky **Evy Gazdíkovej** sa objekt nenachádzal v pamiatkovom území.

„Náš úrad ani neuvažoval o možnosti vyhlásenia objektu za národnú kultúrnu pamiatku, nevykazoval pamiatkové hodnoty, ktoré by odôvodňovali jeho zápis do Ústredného zoznamu pamiatkového fondu," povedala.

Podľa **Štefana Šľachtu**, predsedu Spolku architektov Slovenska, to nie je prvý prípad hodnotnej budovy, ktorá stojí mimo pamiatkového záznamu a bola zbúraná.

„Budov ubúda, pretože valec novej výstavby a developerov je bezohľadný. Musíme robiť všetko pre to, aby sme takéto budovy chránili. Prichádzame o kultúrne dedičstvo, a to je chyba," povedal.



Názor ľudí na zbúranie budovy je jednotný – sú proti. „Aj keď nemala pamiatkovú hodnotu, minimálne sa na ňu dobre pozeralo a pri tom všetkom, čo sa už v Trenčíne zbúralo, je jej veľká škoda. Dúfam, že sa namiesto nej nepostaví nejaká plechová presklená budova," povedal okoloidúci **Róbert Michucký**.

Trenčan **Martin Petrík** sa vyjadril v podobnom duchu. „Chodil som na gymnázium, ktoré je naproti dnes už vlastne len tehlám z tej budovy. Podľa mňa patrila k mestu, je to tu zrazu prázdne a neosobné," povedal.

Mária Michalíková je pri pohľade na stroje smutná. „Popri čakaní na zástavke pri gymnáziu som si ju vždy obzerala, tú

vežičku mala krásnu. Bez nej je to tu škaredé, nové budovy tie staré nenahradia," povedala.

Budovu vlastnila ešte približne pred desiatimi rokmi rodina Babičová.

„V roku 1982 nám bola vyvlastnená štátom a naspäť vrátená až v deväťdesiatych rokoch," povedal **Ján Babič**. Rodina po prinavrátení majetku uvažovala nad prestavbou na penzión, úver ale nedostali. Rovnako skončil aj plán urobiť v priestoroch budovy galériu, chýbali peniaze.

Keďže budova neprešla žiadnou veľkou rekonštrukciou a chýbali peniaze na nutné opravy, rozhodla sa rodina objekt predať novému majiteľovi. Čo vyrastie na už prázdnom pozemku, nie je jasné.

www.sme.sk 12.03.2016

pomocná evidencia 143/1/2016

„Cítim, že ak by boli predčasné voľby, niečo mi hovorí, že by som mohol niečo ponúknuť," povedal primátor Trenčína **Richard Rybníček**.

Ako povedal, pokúsi sa „vytvoriť komunitu ľudí, ktorá sa zhodne na tom, že chce urobiť na Slovensku zásadnú zmenu a bude mať odvahu to pomenovať".

Táto strana však potrebuje 15, 20 až 30 percent hlasov od voličov, inak to podľa neho nemá zmysel. Richard Rybníček chce totiž Slovákom ponúknuť zásadnú zmenu a reformu, napríklad územnosprávneho členenia, štátnej správy a ministerstiev, ktoré potrebujú značnú redukciu byrokracie, ako aj vytvorenie nového ministra pre rómsku problematiku, ktorej sa treba viac venovať.

Za dôležitú tiež považuje zmenu volebného systému a vytvorenie dvojkomorového parlamentu a navrhuje aj určitú de-

centralizáciu štátu, ktorý by si mal vo svojej kompetencii ponechať len zahraničnú politiku, obranu, bezpečnosť, časť financií, sociálne veci a možno zdravotníctvo.

„Pripravujem sa na to, že v prípade predčasných volieb si vypýtam od ľudí mandát na vládnutie," vyhlásil s tým, že jeho nová strana bude konzervatívna, pričom by mala zjednotiť občianskych a kresťanských konzervatívcov.

Vzorom pre Rybníčka je pritom nemecká CDU-CSU. Ak nepríde na Slovensku k zásadnej zmene, budú mať podľa neho navrch extrémisti. Súčasnú situáciu po parlamentných voľbách označil za patovú, pričom za východisko považuje vytvorenie úradníckej vlády počas predsedníctva Slovenska v Európskej únii. Nasledovať by mali predčasné parlamentné voľby.

www.sme.sk 14.03.2016
pomocná evidencia 149/1/2016

Horné poschodie Ľudovítovho paláca na Trenčianskom hrade zdobí do 25. apríla výstava Kraslica.

Ide o ukážku prác domácich majstrov z okolia Trenčína, ktoré má vo svojom zbierkovom fonde Trenčianske múzeum, ale aj umelcov z celého Slovenska. Výstava je prístupná v rámci prehliadky Trenčianskeho hradu v Ľudovítovom Paláci.

Prehliadka je spojená s výkladom o jarnom zvykosloví. Informácie poskytol **Andrej Škvaro** z Trenčianskeho múzea.

Info 05.04.2016
pomocná evidencia

Priemerná nominálna mzda zamestnanca v hospodárstve v Trenčianskom samosprávnom kraji (TSK) stúpla v rokoch 2005 až 2015 o 61,75 % na 812 eur. Bola druhá najvyššia spomedzi všetkých samosprávnych krajov.

Ako informoval riaditeľ pracoviska Štatistického úradu SR v Trenčíne **Pavol Arpáš**, aj keď bola priemerná mzda v TSK druhá najvyššia spomedzi krajov, bola o 71 eur nižšia ako slovenský priemer.

„Priemerná nominálna mzda zamestnanca v hospodárstve SR v roku 2015 dosiahla hodnotu 883 eur a vyššiu priemernú nominálnu mzdu dosiahol len Bratislavský kraj," doplnil Pavol Arpáš.

Ako dodal, z dlhodobého hľadiska hodnota priemernej mzdy v Trenčianskom kraji bola od roku 2005 piata najvyššia medzi všetkými krajmi.

„Zmena nastala v roku 2013, posun vpred o dve miesta a v roku 2014 ďalší posun o jedno miesto, ktoré za rok 2015 ostalo bez zmeny," skonštatoval Pavol Arpáš s tým, že desaťročný nárast priemernej mzdy v TSK bola najvyšší spomedzi slovenských krajov.

www.teraz.sk 22.03.2016

pomocná evidencia 163/1/2016

Zhotoviteľ modernizácie železnice sprevádzkoval 24. marca 2016 paralelnú komunikáciu pri okružnej križovatke Pred poľom. Takzvaný bajpas umožní obísť okružnú križovatku v smere z Ilavy do Trenčína.



Ako ďalej mesto informoval zhotoviteľ modernizácie železnice**,** sprevádzkovanie podjazdu Pred poľom, ktorý spojí Jasnú ulicu a ulicu Pred poľom, má v pláne na začiatku mája.

Info 05.04.2016

pomocná evidencia 168/1/2016

Karanténnu stanicu pre psy v Trenčíne čakajú tento rok zmeny. V pláne je zriadenie útulku, k opusteným psom z Trenčína pribudnú aj odchytené psy z Bánoviec nad Bebravou.

Karanténna stanica vznikla v Trenčíne ešte v deväťdesiatych rokoch, o zriadenie útulku sa dobrovoľníci z občianskeho združenia Trenčiansky útulok snažia už niekoľko rokov.

Od otvorenia útulku si sľubujú najmä zjednodušenie adopcií psov a tiež väčšiu spoluprácu s dobrovoľníkmi. Veria, že útulok sa podarí sprevádzkovať tento rok.

„V karanténnej stanici sú psíky zatvorené, ľudia sem majú zakázaný vstup. Nemôžu nám prísť pomôcť alebo zobrať si psíkov napríklad na prechádzku," hovorí **Petra Ožvaldová** z občianskeho združenia.



Sťažený prístup podľa nej zhoršuje možnosti na adopciu zvierat.

„Kto si z 30 metrov spoza plota vyberie psíka? Každý si ho chce skúsiť, pohrať sa s ním. Útulok bude pre nás veľkou pomocou, ľudia určite radi prídu, plánujeme pre nich rôzne akcie, ako spoločné prechádzky, rôzne opekačky," povedala.

Napriek ušľachtilému cieľu je ale zriadenie útulku veľmi komplikované.

„Ak chceme mať útulok a karanténu stanicu, musíme mať všetko dvojmo – dvakrát kanceláriu, dvakrát ambulanciu, dvakrát priestor pre gravidné fenky a pre šteniatka, to je veľmi zložité a nákladné," vysvetľuje ťažkosti Petra Ožvaldová.

Karanténna stanica v Trenčíne v súčasnosti slúži približne tridsiatke psov. Tí sú zväčša neznámeho pôvodu, zmluva s útulkom, kde by ich po skončení karanténnej doby umiestnili, chýbala.

„Psíkov je veľa a nikto nám nechcel pomôcť, aj preto chceme útulok," dodala Petra Ožvaldová.

Žiadosť o stavebné povolenie podali ešte v novembri, papierovačky sa však ešte neskončili.

„Momentálne mesto čaká na dodanie chýbajúceho pare projektovej dokumentácie. Následne po uzavretí zmluvy o spolupráci pri výstavbe útulku s karanténnou stanicou a po kladných stanoviskách dotknutých orgánov – bude spustené stavebné konanie," informovala hovorkyňa Trenčína **Erika Ságová**.

Mesto prispieva na činnosť karanténnej stanice každoročne dotáciou na jej prevádzku. V roku 2016 je schválená výška dotácie v sume 20 tisíc eur.

V týchto dňoch očakávajú ďalší nárast počtu psov, pribudnú im totiž aj psy z Bánoviec nad Bebravou, ktorým mesto Trenčín ponúkol pomoc. Psov, ktorých odchytí tamojšia mestská polícia, vozia do Trenčína, pričom náklady si hradí mesto Bánovce. Zmluva platí do konca apríla.

„Bude to pre nás znamenať dvojnásobný počet psov, čo je už teraz dosť zložité. Dočasne to vieme zvládnuť, ale dlhodobo asi nie," dodala Petra Ožvaldová. V Bánovciach nad Bebravou v súčasnosti útulok chýba.

„Za minulý rok mestská polícia registruje 96 odchytených psov. Problém s odchytom považujeme za nežiaduci problém dnešnej spoločnosti. Vyplýva z nezodpovedného prístupu samotných chovateľov alebo majiteľov psov," informoval hovorca mesta **Miroslav Schlesinger**.

Odchytené psy tu po minulé roky odovzdávali veterinárovi **Jozefovi Mišákovi** do jeho priestorov v obci Dubnička. Toho

ale v súčasnosti vyšetruje polícia pre údajné týranie a usmrcovanie zvierat.

Inšpektori Regionálnej veterinárnej a potravinovej správy v Trenčíne pri kontrole zistili, že karanténnu stanicu prevádzkoval bez povolení. Nariadili mu, aby stanicu okamžite zavrel a začali proti nemu správne konanie.

Mesto mu pritom za starostlivosť o túlavé psy zaplatilo posledné dva roky takmer 12 tisíc eur.

www.sme.sk 24.03.2016

pomocná evidencia 172/1/2016

Trenčianska župa musí splácať ďalšiu pokutu. Zatiaľ poslednú jej udelilo ministerstvo pôdohospodárstva za pochybenia pri verejnom obstarávaní rekonštrukcie historických kasární na Trenčianskom hrade.

„Išlo o nedostatočné vysporiadanie sa s relevantnosťou predložených dokladov v užšej súťaži, teda nesprávne uznanie predložených referencií," informovala hovorkyňa Trenčianskeho samosprávneho kraja (TSK) **Jana Paulínyová**. „Na základe týchto zistení prikročil riadiaci orgán k udeleniu korekcie vo výške 25 percent celkových oprávnených výdavkov, čo je spolu viac ako 590 tisíc eur. To znamená, že z pôvodných takmer 2,5 milióna eur kraj dostal na tento projekt o takmer 600 tisíc eur menej."

Projekt rekonštrukcie hradných kasární spustili za predchádzajúceho vedenia župy v roku 2010. Stavebné práce ukončili v roku 2013, objekt otvorili až vlani v lete. Kolaudáciu komplikovali chyby v projekte, na najvyššom poschodí chýbal únikový východ. Ten museli dodatočne naprojektovať a postaviť.

Podľa terajšieho predsedu TSK **Jaroslava Bašku** to bol jeden z najproblémovejších krajských projektov z eurofondov.

„Už od začiatku tam nesedeli projektové dokumentácie s realizačnými prácami, museli sme investovať vlastné peniaze,

aby boli kasárne skolaudované. Projekt nebol dobre pripravený,“ vysvetlil Jaroslav Baška.



Audítori z ministerstva financií, ktorý projekt kontrolovali, po jeho dokončení zistili problémy vo verejnom obstarávaní. Časť korekcie vysporiadali zápočtom záverečnej žiadosti o platbu vo výške takmer 190 tisíc eur. Na ostatné vyrovnanie pripadá spolu takmer 350 tisíc eur.

TSK si s ministerstvom pôdohospodárstva dohodol splátkový kalendár, prvá splátka odišla v januári tohto roka.

„Splátkový kalendár je rozdelený na tri roky v štvrťročných splátkach. Posledná splátka bude uhradená v októbri 2018,“ dodal Jaroslav Baška s tým, že verejné obstarávanie robil externý obstarávateľ, od ktorého chce župa chýbajúce peniaze vymáhať.

Ďalšia pokuta pre župu zaskočila aj krajského poslanca **Štefana Škultétyho**.

„Je to pre mňa nová informácia. Stávame sa asi poslancami, ktorí splácajú hriechy minulosti. Je to už ďalšia pokuta v poradí, plány, ktoré zastupiteľstvo má pri rozvoji kraja, narážajú na tieto časované bomby, ktoré tu boli hodené. Tie peniaze mohli ísť na podporu kultúry, umenia alebo infraštruktúry,“ povedal Štefan Škultéty s tým, že táto pokuta poukazuje na častý problém s eurofondmi.

„Nielenže meškáme s výzvami a čerpaním eurofondov, ale tie výzvy a legislatíva sú tak komplikované, že mestá a obce namiesto riešenia projektov musia riešiť právne spory s riadiacimi

orgánmi. Opakuje sa to pravidelne, všetci to kritizujú, ale nikto s tým nič nerobí," dodal Štefan Škultéty.

Postup župy kritizovala **Eva Balážová** z Asociácie komunálnych ekonómov. Napriek tomu, že verejné obstarávanie zabezpečil externý dodávateľ, zodpovednosť je aj na župe.

„Aj externého dodávateľa vyberali zamestnanci alebo vedenie. Je otázka, či to budú vedieť vymáhať od externého dodávateľa," uviedla Eva Balážová s tým, že korekcie prinášajú do rozpočtu čistú stratu.

Úrad pre verejné obstarávanie pritom potvrdil minulý rok TSK inú veľkú pokutu vo výške takmer 500 tisíc eur. Dôvodom boli chyby pri verejnom obstarávaní pri výstavbe administratívnej budovy ešte v roku 2006. Aj túto pokutu postupne spláca. Poslednú čiastku uhradí v lete 2018.

Najvyšší kontrolný úrad koncom minulého roka preveroval hospodárenie všetkých samosprávnych krajov. Trenčianska župa je podľa výsledkov kontroly druhá najzadlženejšia. Ak sa výška dlhu prepočíta na počet obyvateľov, je na tom najhoršie. Dlh na jedného obyvateľa v Trenčianskom samosprávnom kraji dosiahol takmer 90 eur.

Celkové náklady na rekonštrukciu a novú výstavbu kasární boli 2,5 milióna eur. Až 95 percent prostriedkov išlo zo štátneho rozpočtu a fondov Európskej únie, kraj prispel piatimi percentami. Na hrade sa počas rekonštrukcie kasární robil aj archeologický prieskum. Našli tu pôvodné múry ešte z čias Matúša Čáka Trenčianskeho z 13. a 14. storočia, rôzne kachlice s vyobrazením rytierov. Nálezy sú súčasťou stálej expozície na prvom poschodí kasární.

Zrekonštruované kasárne sú momentálne najväčšími výstavnými priestormi v Trenčíne. Ich celková plocha je okolo tisíc štvorcových metrov.

www.sme.sk 30.03.2016

pomocná evidencia 182/1/2016

Pri Mestskom úrade v Trenčíne vznikla v stredu 30. marca dočasná cyklokomisia, bude sa zaoberať plánmi na rozvoj a riešenie cyklodopravy v Trenčíne. Jej členmi budú okrem niektorých poslancov mestského zastupiteľstva aj miestni odborníci na cyklodopravu.

„Cyklokomisia fungovala už rok veľmi intenzívne na neformálnej úrovni. Pripravili sme viacero aktivít, ktoré sa už tento rok idú riešiť. Ukázalo sa ale, že komisia potrebuje svoje zázemie, garanta, ktorý bude za jej aktivity zodpovedný," povedal zvolený predseda cyklokomisie **Richard Medal**.



Za členov cyklokomisie zvolilo mestské zastupiteľstvo **Richarda Ščepka, Dominika Gabriela, Patrika Žáka, Tomáša Bahna, Martina Smolka** a **Ľubomíra Horného**. Ďalšími členmi budú neposlanci odborníci **Marián Rendek, Ján Hanušín, Róbert Hartmann** a **Jozef Plocháň**. Na návrh Richarda Medala zastupiteľstvo komisiu doplnilo o poslancov **Danicu Birošovú** a **Miloša Mičegu**, ako aj o cykloodborníka **Petra Božika**.

Hlavnou náplňou cyklokomisie bude príprava rôznych investičných akcií pre cyklistickú infraštruktúru v meste, projektov a výstavby cyklistických chodníkov.

„Komisia sa bude podieľať na koordinácii projektovania cyklistických trás v Trenčíne, komunikovať s Dopravným inšpektorátom, zaoberať sa aj edukáciou verejnosti vo vzťahu k

mobilite – najmä cyklodoprave a pešej doprave," povedal Richard Medal s tým, že mesto tento rok očakáva významné príjmy z eurofondov na rozvoj cyklodopravy.

Krajské mesto je v dĺžke cyklotrás na chvoste medzi všetkými krajskými mestami na Slovensku. Zlepšiť by sa to malo už tento rok. Investíciou vo výške 240 tisíc eur plánuje Trenčín naštartovať budovanie cyklotrás na území mesta. Prvá cyklotrasa pôjde z najväčšieho mestského sídliska Juh do centra mesta, na jej vybudovanie vyčlenili ešte v januári poslanci mesta 180 tisíc eur.

So stavbou chcú začať už na jar, v priebehu tohto roka bude hotová približne polovica tejto cyklotrasy. V prvej fáze pôjde najmä o Soblahovskú – od kruhového objazdu pri Keramoprojekte po predajňu Dobrej knihy pri evanjelickom kostole.

Cyklochodník od centra pod sídlisko Juh je podľa mestského poslanca a člena cyklokomisie **Richarda Ščepka** prvá fáza, ktorá je už aj naprojektovaná.

„Čakalo sa len na peniaze, ktoré sú v tejto chvíli schválené. Pôjde úsekom, ktorý je z hľadiska bezpečnosti najkritickejší – od Braneckého ulice po kruhový objazd pri Keramoprojekte," upresnil poslanec Richard Ščepko.

„Projekty chceme financovať z peňazí Európskej únie. Do Trenčína ako krajského mesta by malo ísť z eurofondov 14 miliónov eur, z nich až štyri milióny pôjdu na vybudovanie cyklotrás. Verím, že v priebehu štyroch – piatich rokov by sa tak Trenčín mohol zásadne zmeniť aj z pohľadu cyklodopravy," povedal v januári trenčiansky primátor **Richard Rybníček**.

www.sme.sk 30.03.2016

pomocná evidencia 184/1/2016

Na najväčšom trenčianskom sídlisku dnes býva takmer 20 tisíc ľudí. Stavať ho začali pred 45 rokmi, ako prvé položili základy ulíc Liptovská, Ludvíka Svobodu a Saratovská.

„Projektové práce na výstavbe sídliska prebiehali od 60. rokov 20. storočia, predchádzala im urbanisticko-architektonická štúdia,“ vysvetľuje historička **Janka Karlíková**.

Investorom výstavby bol Okresný národný výbor v Trenčíne a generálnym dodávateľom sa stali Pozemné stavby Trnava.

„Autormi celého projektu boli **Miloš Topošek, Antonín Flašár** a **Ladislav Pastrnek**, generálnym projektantom Stavoprojekt Gottwaldov,“ dodala Janka Karlíková.



Na sídlisku okrem panelových bytov vyrástli aj školy. V roku 1977 začali s výstavbou Základnej školy na Saratovskej ulici, škola na Ulici Laca Novomeského prišla na rad o dva roky neskôr.

„V rokoch 1991 – 1992 ukončili výstavbu časti Juh I., druhú časť – Juh II. budovali od roku 1983. V tom roku začali aj s budovaním garáží a odstavných plôch,“ osvetľuje minulosť historička.

Pre veriacich bol dôležitý rok 1998, kedy ukončili výstavbu Kostola Svätej rodiny, ktorý sa však stal terčom kritiky pre svoj vzhľad.

Na otázku, ako vyzeralo miesto, na ktorom dnes sídlisko stojí, odpovedá historička jasne. „Kopec bol holý, spôsoboval aj problémy – zvažoval sa a pri silných dažďoch voda zatekala do niektorých pivníc. Projektanti mali mnoho problémov,“ dodala Janka Karlíková.

Hlavný architekt mesta **Martin Beďatš** vidí v sídlisku výhody aj nevýhody.

„Za pozitívum považujem to, že Juh leží na kopci pri lesoparku Brezina a vďaka kopcovitému terénu sa zo sídliska vytláča jednotvárnosť a podobnosť budov," povedal. Mínusom je podľa neho horšia dostupnosť pre peších a cyklistov, spomína ale aj kvalitu postavených panelákov.



„Sídlisko je z obdobia komunizmu a je podľa mňa postavené horšie ako staršie trenčianske sídliská. Kvalita panelákov je tu nižšia, horný Juh je podľa mňa na kvalitatívne vyššej úrovni ako dolný Juh," ozrejmil architekt.

Martin Beďatš za najväčšie negatívum považuje monotónnosť budov a nedostatok parkovacích miest. „V minulosti platili vtedajšie normy, v ktorých bolo podcenené množstvo parkovacích miest, čo sa dnes negatívne prejavuje," uviedol.

Predseda výboru mestskej časti Juh **Patrik Žák** rovnako za hlavný problém hodnotí nedostatok parkovacích miest. „Musíme pracovať na parkovacom systéme, ktorý je zavedený vo všetkých krajských mestách, Trenčín je v tomto posledný," povedal.

Podľa Žáka je ale potrebná aj starostlivosť o bytové domy.

„Spoločenstvá musia systematicky meniť rozvody, elektrinu, vodu, odpad a, samozrejme, zatepľovať. Paneláky boli postavené iba na určité časové obdobie, preto ak sa ľudia nebudú o ne starať, môže to o 30 - 40 rokov dopadnúť zle," dodal.

www.sme.sk 01.04.2016

pomocná evidencia 204/1/2016

Trenčiansky hrad v najbližších mesiacoch zmení podobu. Zmiznú z neho novotvary z ocele, zo skla a z hliníka, ktoré kazili jeho vzhľad.

Do začiatku tohtoročnej letnej sezóny by z národnej kultúrnej pamiatky mali odstrániť mohutné kovové konštrukcie na prístupovej ceste a vzápätí by mali zbúrať aj presklenú budovu na prvom nádvorí hradu.

Presklená budova, ktorú nikto z Trenčanov nenazve inak ako skleník, je vsadená do vonkajších hradieb a je na očiach z najfrekventovanejších miest. Vidí ju každý, kto prichádza do Trenčína vlakom, aj ľudia, čo sa prechádzajú po historickom trenčianskom námestí. Postavili ju približne pred polstoročím a mala slúžiť ako bufet pre návštevníkov. Pravdou je, že sa jej väčšina ľudí vyhýbala.

„Je to trochu uletená a nepodarená budova, to poznáme my, čo tu pracujeme. V zime je tam strašná zima, v lete zase horúco na nevydržanie. Kolegovia si tam svoje užili," vraví **Emília Chudadová,** pokladníčka na Trenčianskom hrade.

V Trenčianskom múzeu, ktoré spravuje hrad, zdôrazňujú, že je to veľmi neekonomická budova, jej energetická náročnosť je až strašidelná. Takmer celá je postavená z hliníkových rámov a obrovských sklených tabúľ. V lete potrebuje klimatizáciu, v zime výdatné vykurovanie. V súčasnosti je v zlom technickom stave a neslúži pôvodnému účelu. Pripravuje sa na demoláciu. Namiesto skleníka tu vyrastie murovaná budova. Skleník je jednopodlažný, nová budova bude poschodová.

„Pôvodná budova bola o podlažie vyššia, ako je teraz. Chceme sa vlastne vrátiť k pôvodnému vzhľadu podľa dobových vyobrazení. Urobili sme archívny výskum a podarilo sa nám nájsť niekoľko skíc, obrazov a rytín tejto budovy. Radi by sme to mali hotové pred hlavnou letnou sezónou 2017," povedal **Peter Martinisko**, riaditeľ Trenčianskeho múzea.

Zmení sa vlastne celý koncept budovy. V podzemných priestoroch vzniknú dielne a sklady, ktoré teraz na hrade chýbajú a pre jeho údržbu sú potrebné. Na prízemí, na úrovni terénu, postavia nové toalety pre návštevníkov, ktoré budú ľahšie prístupné. Do súčasných toaliet musia návštevníci schádzať po strmých schodoch do podzemia.



Okrem toho na prízemí pribudne návštevnícke centrum so suvenírmi a s občerstvením, sem sa presunie aj pokladnica na predaj lístkov. Na hornom podlaží budú administratívne priestory pre kastelána hradu a sprievodcov, takéto zázemie v súčasnosti na hrade vôbec nie je.

Túto zmenu privíta pravdepodobne väčšina návštevníkov hradu. Skleník je tu pol storočia, ale obyvatelia mesta si naň stále nezvykli. A návštevníkov hradu takáto „ozdoba“ priam zarazí.

„Vyzerá to hrozne, pozerala som, čo to tu vlastne je, takéto presklené monštrum na historický hrad predsa nepatrí. A ešte k tomu je hneď pri vstupe, každý návštevník musí okolo toho prejsť,“ povedala **Dana Martišeková** z Prievidze, ktorá navštívila Trenčiansky hrad prvýkrát v živote.

„Keď som tú sklenú budovu zbadal, zhrozil som sa, aké je to hnusné a ohyzdné. Je načase, aby to dali preč, také niečo nemá na hrade čo robiť. Zrejme tí, čo to dali postaviť, nemali žiadny vkus. Keď to odstránia, hradu to len prospeje, bude oveľa krajší,“ dodal **Vlastimil Kužel** z Hradca Králové.

Ešte tento rok by mala zmiznúť aj mohutná oceľová konštrukcia so sieťou, ktorá vytvára akýsi tunel na prístupovej

ceste. Postavili ju tu pred trinástimi rokmi po tom, čo sa zrútil hradný múr. Konštrukcia mala chrániť návštevníkov pred padajúcimi kameňmi. Teraz už stratila význam.

„Múr, ktorý ohrozoval obyvateľov mesta a návštevníkov hradu, bol rozobratý a zábrany už neplnia svoj účel. Minulý rok sme si dali vypracovať statický posudok a vyjadrenie statika je také, že zábrany môžu ísť preč. Návštevníci sa už nebudú musieť pozerať na oceľovú hrôzu, ktorá ich víta pri vstupe, nebude im to pripomínať ten nešťastný pád múru," hovorí riaditeľ múzea.

Hradný múr z 15. storočia sa v dĺžke asi tridsať metrov zrútil 7. marca 2003. Približne 1 100 ton kameňa zletelo po strmej hradnej skale, strhlo oplotenie, vniklo do domu pod hradom a poškodilo strechu pokladnice na predaj lístkov. Nehoda sa našťastie obišla bez zranení, obyvateľov podhradia však museli evakuovať. Hrad okamžite zatvorili, sprístupnili ho až po vybudovaní oceľových zábran. O dva roky neskôr horolezci rozobrali zvyšky poškodeného múru.

www.pravda.sk 01.04.2016

pomocná evidencia 206/1/2016

Poslanci trenčianskeho mestského parlamentu rokovali v marci dvakrát.

Mimoriadna schôdza 9. marca trvala len necelú polhodinu. Poslanci však absolvovali dôležité hlasovanie o predložení žiadosti o nenávratný finančný príspevok a o zámere vyhlásiť verejné obstarávanie na rekonštrukciu dvoch materských škôl. Mesto chce z eurofondov zrekonštruovať MŠ, Opatovská a MŠ, Šafárikova spolu za dva milióny eur.

„Reagujeme na výzvu zameranú na zníženie energetickej náročnosti verejných budov," zdôraznil primátor **Richard Rybníček**. „Konkrétne na Materskej škole na Opatovskej ulici chceme opraviť a zatepliť strechu a obvodové múry, vymeniť osvetlenie, okná, elektrické rozvody a vykurovacie telesá. Predpokladaná hodnota zákazky je 878 tisíc eur s DPH, päťpercentná spoluúčasť mesta predstavuje necelých 44 tisíc eur," uviedol.



S rovnakými prácami sa počíta aj na budove MŠ, Šafárikova, kde je predpokladaná hodnota zákazky takmer 1,19 milióna eur s DPH, pričom spoluúčasť mesta bude vyše 59 tisíc eur.

Riadne mestské zastupiteľstvo sa konalo 30. marca. Primátor Richard Rybníček informoval poslancov o ďalšom znižovaní celkového dlhu mesta. „Dlh Trenčína bol ku koncu februára vo výške 15,84 milióna eur, čo je 287 eur na obyvateľa."

Poslanci v rámci zmeny rozpočtu odsúhlasili 3 300 eur ako dotáciu na stravu a školské potreby pre deti v hmotnej núdzi pre Spojenú internátnu školu V. Predmerského v Trenčíne.

Znížili sumu na dotácie na šport z 50 tisíc na 40 tisíc eur a 10 tisíc pridali na výnimočné akcie. Tento presun financií bol spôsobený nízkym záujmom o dotácie na šport – činnosť. Kým v minulom roku bolo podaných 94 žiadostí, tento rok ich je len 36.

Trenčiansky parlament navýšil finančné prostriedky aj v sociálnej oblasti. Nocľaháreň bude totiž od 1. apríla 2016 fungovať naďalej, a to aj ako nízkoprahové denné centrum s celoročnou prevádzkou. Navýšenie peňazí sa týka i opatrovateľskej služby. Mesto sa od 1. 2. 2016 zapojilo do Národného projektu na podporu opatrovateľskej služby, čím sa mení i počet terénnych opatrovateliek z 38 na 62.

Asko Invest Slowakei, s.r.o. vybuduje v priemyselnej zóne na Bratislavskej ulici logistickú prevádzku na zásobovanie predajní Asko na Slovensku. Spoločnosť tu plánuje zamestnať 10 až 15 ľudí. Mestské zastupiteľstvo súhlasilo s predajom pozemku o výmere 19 320 metrov štvorcových za sumu 579 600 eur. Okrem príjmu z predaja pozemku si mesto zabezpečí aj príjem z dane z nehnuteľnosti.

Poslanci súhlasili aj s výpožičkou priestoru v Kultúrnom stredisku Juh na 1. poschodí o celkovej výmere necelých 104 m² pre Občianske združenie Južania – RC Južanček na dobu neurčitú. Rodinnému centru Južanček tu bude slúžiť ako herňa a oddychový priestor najmä pre deti do 3 rokov a rodičov na materskej dovolenke.

Trenčiansky parlament neodobril predložený návrh nájomného vzťahu Mesta s občianskym združením Kolomaž, združením pre súčasné umenie, ktoré pôsobí v Klube Lúč v Kine Hviezda. Kolomaž mala mať v nájme pozemok v blízkosti Kina Hviezda na dobu 50 rokov za 1 euro.

„Chceme vybudovať moderné divadelno-kultúrne centrum z takzvaných lodných kontajnerov, v ktorom vznikne približne 100-miestna sála na divadelné a edukatívne účely pre širokú verejnosť," uviedol **Kamil Bystrický** z o.z. Kolomaž s tým, že by bezodplatne poskytli nový kultúrny priestor na jedno podujatie týždenne pre školy a školské zariadenia mesta Trenčín. Nájomca by bol povinný ukončiť stavbu do 31. 12. 2018.

Z diskusie na rokovaní vzišiel návrh poslanca **Jána Kanabu**, aby bol uzavretý nájomný vzťah v tejto veci zatiaľ len na 10 rokov. Poslanci za tento návrh zahlasovali. Je otázne, či s tým bude o.z. Kolomaž súhlasiť.

Mesto mení sadzbu dane za ubytovanie z 0,50 eura na osobu a prenocovanie na 1 euro na osobu a noc. Mesto Trenčín je jedným zo zakladajúcich členov Oblastnej organizácie cestovného ruchu „Trenčín a okolie“, ktorá bola zaregistrovaná v decembri 2015. Zvýšením sadzby dane za ubytovanie sa zvýši členský príspevok mesta, ktorý je stanovený maximálne vo výške 50 percent zo sumy vybranej dane za ubytovanie za predchádzajúci kalendárny rok.

Mestskí poslanci odsúhlasili zriadenie Súkromnej ZUŠ na Stromovej ulici od 1. septembra 2016. Škola bude vzdelávať asi 55 žiakov v troch odboroch - výtvarnom, hudobnom a tanečnom. V tanečnom odbore sa chce venovať latinskoamerickým a spoločenským tancom. Vo výtvarnom odbore sa zameria okrem povinných techník aj na animáciu a animovaný film.

Info 05.04.2016
pomocná evidencia 136/1/2016

Krásneho životného jubilea 80 rokov sa dožila 14. marca 2016 **JUDr. Oľga Hlucháňová**.

Narodila sa v Trenčíne, kde prežila celý život. Začínala ako koncipientka u JUDr. Kubínskeho. Neskôr sa stala sudkyňou, potom pôsobila ako predsedníčka Okresného súdu v Trenčíne, bola sudkyňou Krajského súdu v Trenčíne, odkiaľ odišla do zaslúženého dôchodku v roku 2004. Je stále aktívna, činorodá a zaujíma sa o okolité dianie. V súčasnosti spolupracuje s Klubom právnikov Mesta Trenčín a podieľa sa na jeho činnosti.

Info 05.04.2016
pomocná evidencia 145/1/2016

Pri príležitosti 70. narodenín prijal **JUDr. Jána Kanabu** primátor mesta **Richard Rybníček** a zaželal mu pevné zdravie, veľa úspechov v jeho advokátskej i poslaneckej práci. Jubilant sa pri tejto príležitosti zapísal do Pamätnej knihy mesta Trenčín.



Ján Kanaba začal ako advokát pôsobiť v roku 1973, poslancom Mestského zastupiteľstva za mestskú časť Stred je tretie volebné obdobie.

Info 03.05.2016
pomocná evidencia 222/1/2016

Rozvojom spolupráce medzi Trenčianskym samosprávnym krajom (TSK) a regiónmi Ruskej federácie sa zaoberalo stretnutie predsedu TSK **Jaroslava Baška** a mimoriadneho a splnomocneného veľvyslanca Ruskej federácie v Slovenskej republike (SR) **Alexeja Leonidoviča Fedotova** vo štvrtok 7. apríla na Úrade TSK.

Témou rozhovorov bola spolupráca na ekonomickej, hospodárskej a kultúrnej úrovni, ale aj možná medziregionálna spolupráca v oblasti stredných škôl či spolupráca s Trenčianskou univerzitou A. Dubčeka (TnUAD) v Trenčíne. Tá dlhodobo spolupracuje s partnerskými univerzitami z Ruskej federácie. Pracovného rokovania sa zúčastnil aj rektor TnUAD **Jozef Habánik**.

„Na záver rokovania si predseda TSK s veľvyslancom odovzdali dary, zapísali sa do pamätnej knihy a spoločne sa presunuli k pamätníku umučených na Brezine, kde položili vence na pamiatku padlých," doplnila Veronika Rezáková z oddelenia komunikácie a medzinárodných vzťahov Úradu TSK.

www.sme.sk 08.04.2016
pomocná evidencia 225/1/2016

Veľtrh Záhradkár, výstavy Včelár, Poľovníctvo a Zdravý životný štýl prilákali minulý týždeň do Trenčína aj obyvateľov východného Slovenska. Najväčší záujem mali nakupujúci o muškáty, bylinky, zeleninu a sadenice stromov a kríkov.

Výstavisko Expo Center počas štyroch dní praskalo vo švíkoch, za čo možno vďačiť zaujímavým vystavovateľom a kvalitnou ponukou, za ktorou ľudia pricestovali aj z východného Slovenska. Išlo o 22. veľtrh potrieb pre záhradkárov, 20. výstavu včelárskych potrieb a včelích produktov, 9. výstavu poľovníckych potrieb a 18. výstavu zameraná na zdravie, relax a vyváženie osobnosti a k tomu tisíce návštevníkov.



Už prvý deň veľtrhu naznačil, že počet ľudí bude oproti minulému roku väčší, čo potvrdila aj na veľtrhu predávajúca Karin z Veľkého Cetína. „Je tu oveľa viac ľudí ako minulý rok. Avšak, je tu aj veľká konkurencia, veľa predajcov," opísala situáciu Karin.

Svoj tovar na veľtrhu ponúkal aj **Ivan Ilík** z Nitry.

„Sme spokojní ako s usporiadaním, tak aj s návštevnosťou, ktorá je veľká. Ponúkame muškáty, trvalky, najväčší záujem majú ľudia vždy na jar o bylinky," vysvetlil predajca.

Majiteľka stánku s poľovníckym oblečením **Blažena Beňušová** zaznamenala nižší počet nakupujúcich poľovníkov ako po minulé roky. „Pánov poľovníkov je tu menej, menej je aj vystavovateľov. Našťastie často prídu ich manželky poľovníkov, ktoré ich v nákupoch ľahko nahradia," vysvetľuje s úsmevom.



Výstava Poľovník podľa nej trpí hlavne internetovým predajom, ktorý je pre mnohých rýchlejší, nedokáže však nahradiť priamy kontakt s obchodníkom a tovarom.

Zdravý životný štýl prezentoval **Jozef Šebík** z dubnickej spoločnosti ponúkajúcej matrace a bytový textil. „Záujem býva každý rok vysoký a to aj vďaka tomu, že Záhradkár láka ľudí z okolia približne 150 kilometrov," povedal. V tejto časti výstavy nakupoval i starší manželský pár Šutekovcov zo Svidníka.

„Chodíme sem každý rok, je to taká tradícia, aj keď musíme vstávať v noci a ďaleko cestovať. Niečo nakúpime pre seba a niečo porozdávame. S niektorými predávajúcimi sa poznáme za tie roky aj osobne," povedal šesťdesiatosemročný Martin.

Na výstavu zavítali aj odborníci na ovocinárstvo **Ivan Hričovský** a **Eva Šidová**, na ktorých prednášky sa prišlo pozrieť množstvo ľudí. **Pavla Lukášeka** (55) potešili.

„Mám sad, preto ak sa tu dozviem niečo, čo mi pomôže s pestovaním ovocia, budem len rád," dodal.

www.sme.sk 10.04.2016

pomocná evidencia 228/1/2016

Bilbordov a reklamy v Trenčíne pribúda, najmä tej nelegálnej. Viac je tiež rôznych plachiet, ktoré nepotrebujú špeciálne povolenia.

Aktuálne je v Trenčíne 528 veľkoplošných reklám, povolenie má ale len necelých tristo.

„Oproti minulému roku máme na území mesta o 26 bilbordov viac. Pri 147 nepovolených reklamných stavbách prebieha konanie o ich dodatočnom povolení. Vlastníci nedoložili všetky potrebné doklady a požiadali v zákonom stanovenej lehote o dodatočné povolenie," informovala hovorkyňa mesta **Erika Ságová** s tým, že stavebný úrad prerušil konania a vyzval vlastníkov na doplnenie dokladov.



Až 75 reklamných plôch v meste je nelegálnych, mesto aktuálne zisťuje, komu patria.

„Tieto stavby následne odstránime, vlastníci týchto stavieb nepožiadali o ich dodatočné povolenie. Na sedem nepovolených reklamných stavieb už bolo vydané rozhodnutie, kde vlastníkom nariaďujeme ich odstránenie," dodala Erika Ságová.

Počet a umiestnenie bilbordov mesto podľa hovorkyne nemôže jednoducho upravovať alebo regulovať. „Pokiaľ stavebník splní podmienky stanovené platnými predpismi, stavebný úrad musí reklamnú stavbu povoliť," povedala s tým, že regulovať bilbordy uvažujú prostredníctvom zmeny územného plánu mesta. Najviac bilbordov je pri vjazdoch do mesta a v okolí nákupných centier. Niektoré reklamy pri železničnej

trati povoľuje dráhový úrad, pretože ležia na pozemkoch železníc .

V meste je ale čoraz viac reklamných plachiet, na ktoré sú zákony prikrátke. Firmy alebo reklamné agentúry ich umiestňujú na ploty, zábradlia alebo fasády domov.

Tie, ktoré sú zachytené len eskapáskami, drôtmi alebo šnúrkami zákon za reklamné stavby nepovažuje, preto sa na ne nevzťahuje ani povoľovací proces.

„Povolenie vyžadujú iba také reklamné plachty, ktoré sú uchytené skobami alebo v kovových rámoch o fasádu alebo oplotenie. Väčšina reklamných plachiet na oploteniach nemá charakter reklamnej stavby, stavebný úrad ich nepovoľuje ani nevedie ich evidenciu," povedala Erika Ságova s tým, že reklamné plachty umiestnené na oplotení, zábradlí alebo objekte vo vlastníctve mesta bez ich súhlasu priebežne odstraňujú.

Boju proti rastúcemu počtu nelegálnych bilbordov v meste sa venuje trenčianska Zelená hliadka.

„Platnosť zmlúv riešime priamo s mestom. Prekážajú nám, hlavne pri cestách môžu znížiť pozornosť vodičov," povedal zakladateľ Zelenej hliadky v Trenčíne **Matej Zámečník**. Podľa neho je reklám príliš veľa aj na budovách v centre.

www.sme.sk 13.04.2016

pomocná evidencia 238/1/2016

V Trenčíne si 12. apríla 2016 ľudia pripomenuli 71. výročie oslobodenia mesta. Pietnou spomienkou pri Pamätníku umučených na Brezine vzdali vďaku a úctu padlým, ktorí obetovali svoj život za slobodu mesta a jeho obyvateľov.

Trenčín bol oslobodený 10. apríla 1945 rumunskými a sovietskymi vojakmi za pomoci partizánov. Pri oslobodzovaní vtedajšieho Trenčianskeho okresu zahynulo 1 380 Rumunov, 1 255 Sovietov a 171 civilistov. Pár dní po skončení bojov sa

našlo na Brezine 7 hromadných hrobov, v ktorých bolo 69 tiel umučených mužov a žien.

Vzdať úctu obetiam a položiť veniec prišiel okrem desiatok



ľudí mladšej či staršej generácie aj primátor mesta Trenčín **Richard Rybníček,** veliteľ pozemných síl Ozbrojených síl Slovenskej Republiky brigádny generál **Ondřej Novosad** a ďalší hostia. Za Slovenský zväz protifašistických bojovníkov (SZPB) vystúpil **Tomáš Švec**.

„To, čo vykonali a obetovali ľudia, ktorí tu ležia, slúži k veľkej cti. Aj vďaka tomu, že Trenčín bol oslobodený pred 71 rokmi, tu dnes môžeme spokojne stáť. V našom živote sa však stále dejú veci, ktoré nám pripomínajú, aká tenká je hranica medzi pokojom, slobodou a medzi tým, ako ľahko sa môže stať niečo zlé, nepríjemné," odkázal primátor Trenčína Richard Rybníček.



www.tsk.sk 13.04.2016

pomocná evidencia 239/1/2016

V utorok 12. apríla sa stretli členovia Okresnej organizácie Jednoty dôchodcov na Slovensku (OO JDS) v Trenčíne. Na programe bola výročná schôdza OO JDS v Trenčíne – zhodnotila sa činnosť na úrovni okresu Trenčín, resp. bilancovala sa práca v Základných organizáciách Jednoty dôchodcov na Slovensku (ZO JDS) v okrese za kalendárny rok 2015.



Župan Jaroslav Baška na výročnej schôdzi OO JDS.

Stretnutie zhodnotila predsedníčka OO JDS v Trenčíne **Emília Plšková**: „V súčasnosti máme 31 základných organizácií, kde je združených 3 084 členov. Je potešujúce, že priberáme nových členov a stále sme organizácia, ktorá má aj dnes čo povedať, čo riešiť. Z najvýznamnejších podujatí minulého roka možno spomenúť akciu Poézia, próza a spev jesene života, 14. Okresný náučno-turistický zraz seniorov v Nemšovej a ďalšie."

Na členskej schôdzi sa okrem 31 členov OO JDS Trenčín zúčastnil predseda Trenčianskeho samosprávneho kraja **Jaroslav Baška** a podpredsedníčka Krajskej organizácie Jednoty dôchodcov na Slovensku Trenčín **Jozefa Sokolíková**.

www.tsk.sk 13.04.2016
pomocná evidencia 240/1/2016

Nocľaháreň pre bezdomovcov na Nešporovej ulici v Trenčíne funguje celoročne, k nocľahárni pribudla ešte nová sociálna služba.

Nízkoprahové denné centrum poskytne ľuďom bez domova priestory, v ktorých sa budú môcť v priebehu dňa zdržiavať,

k dispozícii budú mať aj terénneho pracovníka, ktorý im pomôže pri riešení problémov.

„Na konci marca sme zvykli nocľaháreň na Nešporovej ulici zatvoriť, v tomto roku sa to nestalo, nocľaháreň zostáva otvorená. Navyše pribudne v týchto priestoroch ďalšia sociálna



služba, a to nízkoprahové denné centrum," povedala hovorkyňa Trenčína **Erika Ságová**.

Mestskí poslanci navýšili pre tento účel finančné prostriedky v rozpočte o 24 tisíc eur, celoročná prevádzka nocľahárne a nízkoprahového denného centra bude stáť mesto 64 tisíc eur.

Na mestskom úrade evidujú viac ako tisíc ľudí bez domova, v skutočnosti však podľa hovorkyne žije na ulici v Trenčíne 40 až 45 ľudí.

Riaditeľ Sociálnych služieb v Trenčíne **Ladislav Pavlík** hovorí, že cieľom týchto zmien je snaha o zvýšenie štandardu starostlivosti o ľudí bez domova. Predĺženie fungovania nocľahárne na celý rok 24 hodín denne v režime nízkoprahového denného centra podľa neho prinesie pomoc ľuďom, ktorí chcú zmeniť svoj život.

„Je medzi nimi veľa ľudí, ktorí sa do tejto situácie dostali bez výrazného vlastného pričinenia a chceli by sa zaradiť mimo komunity bezdomovcov. A týmto ľuďom chceme pomáhať začleniť sa, pomôcť im nájsť prácu, náhradné bývanie. Ak sa to podarí len s niektorými, tak práca má úžasný zmysel," povedal Ladislav Pavlík.

Ľudia bez domova majú k dispozícii priestory, v ktorých sa môžu v priebehu dňa zdržiavať a tiež pracovníkov, ktorí zabezpečujú celý režim tohto zariadenia.

„Tento tím chceme posilniť o terénneho sociálneho pracovníka, ktorý sa bude pohybovať v prostredí bezdomovcov, bude s nimi v denno-dennom kontakte, bude ich vyhľadávať a bude prvou osobou, ktorá im bude nápomocná pri riešení ich problémov," spresnil Ladislav Pavlík.



Terénny pracovník bude mať v dennom centre svoju asistentku, ktorá bude vyhľadávať pre bezdomovcov prácu, vybavovať doklady a rôzne sociálne dávky, na ktoré majú nárok. Terénny pracovník v Trenčíne doteraz chýbal.

„Ideme po vzore iných slovenských miest, nepúšťame sa do niečoho úplne neznámeho. Veľa už o tom vieme, mali sme možnosť sa oboznámiť s tým, ako to funguje. Ideme do toho s veľkým optimizmom a očakávaním," dodal Ladislav Pavlík.

Denné centrum otvorili na začiatku apríla. Počas zimy od novembra do konca marca fungovalo len ako nocľaháreň od siedmej večer do siedmej hodiny ráno, teraz je k dispozícii 24 hodín denne.

Bezdomovcov v súčasnosti aktívne vyhľadávajú.

„Ideme po všetkých stanoch, kríkoch, hrádzach a ďalších miestach, ktoré obľubujú trenčianski bezdomovci, aby sme im oznámili, že už to tu funguje nepretržite, že sa sem môžu prísť najesť, umyť, oholiť, môžu si prísť oprať alebo zobrať čisté

šaty,“ hovorí asistentka terénneho pracovníka **Lujza Roderová**.

Bezdomovci to podľa nej ocenili a túto zmenu aj využívajú.



Asistentka terénneho pracovníka Lujza Roderová.

Počas dňa ich tu zatiaľ býva desať až dvanásť, večer ich počet vždy narastie.

„Viacerí sú v práci na zmeny a nemusia čakať do večera, kým sa otvorí nocľaháreň. Tí, čo robia do 16. alebo 17. hodiny, sa tak najedia, osprchujú a môžu odpočívať, nemusia prespávať niekde v parku na lavičke,“ povedala Lujza Roderová.

Tí, čo nechodia do práce, pracujú priamo v dennom centre.

„Maľovali vnútorné priestory, začali sme pestovať zeleninu, stromčeky k Vianociam, ktoré chceme odovzdať opusteným seniorom ako darček. Chceme tiež navštevovať hospic a spolupracovať s útulkom pre psov,“ dodala Lujza Roderová.

Bezdomovkyňa Viera (55) z Trenčína doteraz väčšinou prespávala na stanici. Otvorenie denného centra je pre ňu veľká pomoc.

„Nemusíme sa motať po uliciach, máme tu rôzne činnosti, ku ktorým som sa na ulici nedostala. Najviac času strávim pri štrikovaní diek pre vozičkárov, ale robíme aj vonku na políčkach, upratujeme izby, skrášľujeme to tu,“ povedala.

Jej kolega z centra Peter (39) je vďačný, že v dennom centre môže byť.

„Mám zdravotné problémy, bol som na ťažkých operáciách, ďalšia ma ešte čaká. Predtým, keď sa končilo o 7. ráno, odišiel

som do mesta, a tam som sa túlal až do večera. Túto zimu som prečkal pri vode na Ostrove, nebola až taká tuhá zima, ale toto je omnoho lepšie," povedal a vrátil sa k vareniu polievky, ktorú dnes pripravil pre všetkých klientov centra.

www.sme.sk 17.04.2016

pomocná evidencia 251/1/2016

Vo štvrtok 14. apríla sa v trenčianskej synagóge konalo spomienkové stretnutie k 74. výročiu vypravenia prvého transportu slovenských Židov do koncentračného tábora Osvienčim.



Veronika Schlesingerová

V trenčianskej synagóge sa nachádza tabuľa s menami 1573 židovských spoluobčanov z Trenčianskeho okresu, umučených v koncentračných táboroch a padlých v Slovenskom národnom povstaní.

Ich pamiatku si prišlo uctiť približne tridsať ľudí, medzi nimi aj 87-ročná **Veronika Schlesingerová**, ktorá ako jediná žijúca Trenčianka prežila holokaust v koncentračnom tábore v Osvienčime. Jej otec bol Trenčan, ale ona sa narodila vo Vrábľoch, na území, ktoré počas vojny obsadili Maďari. Keď sa dostala do Osvienčimu, mala len 16 rokov.

„Išli sme do Levíc, odtiaľ vagónmi tri dni a tri noci. V Osvienčime pri selekcii som sa dostala medzi dospelých spolu so sestrou. Malého brata spolu s mamičkou ani otca sme už nenašli, nevieme o nich nič. Ostrihali nás dohola, všetky veci sme museli odovzdať," spomína na najťažšie chvíle svojho života.

Nemci potrebovali pracovné sily, takže sa spolu so sestrou dostali medzi tých, čo išli na práce do fabriky na muníciu. „Sú to veľmi bolestivé spomienky, nemôžem o tom ani hovoriť," dodala so slzami v očiach.

Osvienčim prežili spolu so sestrou. Po oslobodení Američanmi dostali možnosť ísť do Ameriky, do Francúzska.

„Chceli sme ísť domov, dúfali sme, že nájdeme svojich rodičov. Cez Plzeň sme sa dostali domov, ale našli sme len zbombardovaný dom, o rodičoch sme už nemali žiadne správy," dodala so smútkom. Pomocnú ruku im podali susedia, ktorí si ich na nejaký čas zobrali k sebe.



Prvý transport slovenských Židov do vyhladzovacieho tábora bol podľa informácií Ústavu pamäti národa vypravený zo železničnej stanice v Poprade 25. marca 1942 večer.



Týmto sa začala prvá vlna transportov zo Slovenska, ktorá trvala až do 20. októbra 1942. Ľudácky režim sa ňou zbavil spolu 57 628 židovských spoluobčanov, pričom za každú osobu mal Nemcom zaplatiť takzvaný osídľovací poplatok 500 ríšskych mariek.

Celkovo v koncentračných táboroch po transportovaní z územia Slovenska zahynulo viac ako 70-tisíc židovských občanov.

www.sme.sk 19.04.2016
pomocná evidencia 255/1/2016

V uplynulých dvoch týždňoch Slovenský hydrometeorologický ústav zaradil do monitoringu sucha tri nové stanice, jedna z nich je v Trenčíne.

S presnými údajmi môžu Trenčania narábať už približne dva týždne.

„Od predminulého týždňa sú vybrané operatívne údaje z automatickej stanice v hodinovom kroku dostupné širokej verejnosti na webovom portáli ústavu," povedal **Branislav Chvíla**, riaditeľ úseku meteorologickej služby Slovenského hydrometeorologického ústavu.



Znamená to, že po otvorení ich webovej stránky možno sledovať aktuálny stav počasia v Trenčíne, a to od teploty po smer a rýchlosť vetra.

Tieto údaje meteorológovia ďalej využívajú.

„Údaje z merania boli zahrnuté do spracovania pre monitoring sucha. O lokalitu Trenčína sa tak rozšíril počet miest, pre ktoré sa počítajú v týždennom kroku jednotlivé indexy sucha, ktoré charakterizujú vlhkostné podmienky v pôde," vysvetlil Branislav Chvíla.

Rok 2015 patril k jedným z najteplejších a pre poľnohospodárov aj najsuchších. Na väčšie množstvo zrážok čakali na Považí aj niekoľko mesiacov, tie však neprichádzali.

Nedostatok vlahy v pôde spôsobil veľké škody na úrode aj pestovateľom chmeľu, čo vtedy potvrdil aj špecialista na chmeľ z Poľnohospodárskeho družstva Soblahov **Ján Capák**: „Je to veľmi zlé. S chmeľom robím už viac ako štyridsať rokov, ale takú zlú úrodu som ešte nezažil."

Práve zavedenie monitoringu sucha vie do určitej miery upozorniť malých i veľkých poľnohospodárov na nedostatok vlahy

v pôde. Tí následne môžu zvoliť postupy smerujúce k zamedzeniu nedostatočnej závlahy rastlín a plodín, teda predísť škodám, ktoré každým nadpriemerne horúcim letom vznikajú.

Pôvodná automatická meteorologická stanica na trenčianskom letisku minulý rok oslávila desiate výročie zavedenia do prevádzky.

„V roku 2015 prešla kompletnou obnovou vďaka realizácii novej fázy projektu POVAPSYS. Boli inštalované nové najmodernejšie snímače, čím sa stala plnohodnotnou stanicou využiteľnou pre potreby predpovednej a výstražnej služby SHMÚ, ako aj klimatológie," opísal novinky Branislav Chvíla.

Podľa neho stanica poskytuje informácie o teplote, relatívnej vlhkosti a tlaku vzduchu, meria smer a rýchlosť vetra, výskyt a množstvo zrážok či trvanie slnečného svitu.

Ponúka aj doplnkové prvky, ako meranie výšky snehovej pokrývky, dohľadnosti, stavu počasia, teploty a vlhkosti pôdy a množstva dopadnutého globálneho žiarenia na zem.

www.sme.sk 21.04.2016

pomocná evidencia 261/1/2016

Fontány sú prirodzenou súčasťou mestského prostredia. Prvú z dvoch Trenčín spustí už budúci mesiac.



Pre obyvateľov Trenčína si mesto prichystalo prekvapenie v podobe modernizácie obľúbenej fontány Vodník. V týchto dňoch prebieha elektronická **aukcia** na výmenu technológie, ktorá riadi striekanie vody. Čoskoro tak bude Štúrovo námestie, ktorému Vodník kraľuje, opäť o niečo zaujímavejšie a lákavejšie pre rodiny s deťmi.

Vodník je magnetom pre deti už od jeho osadenia. Prevádzka fontány po zimnej prestávke začne už budúci mesiac, technológia pribudne v priebehu roka.

„Prevádzka fontány by mala začať v máji, keď rovnako ako v júni bude za priaznivého počasia striekať od piatka do nedele," povedala hovorkyňa mesta Trenčín **Erika Ságová**.

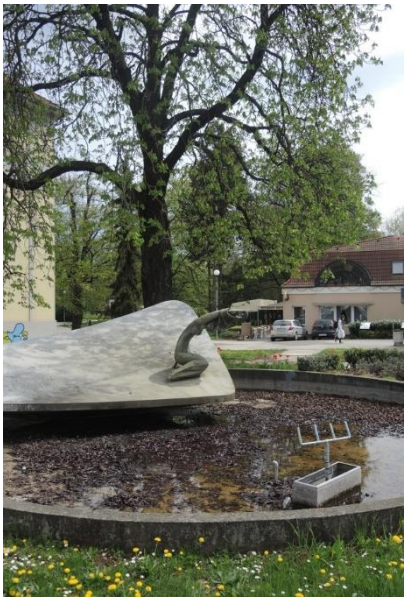

Celotýždenná prevádzka fontány pribudne počas prázdninových mesiacov. Najväčším lákadlom modernizácie bude takzvaná technológia jumpingov.

„Tento rok chceme na fontáne Vodník vymeniť technológiu jumpingov, ktorá zabezpečí krokovanie vodného lúča a súčasne aj podsvietenie LED svietidlami, čím fontána vytvorí zaujímavé svetelné efekty," ozrejmila plány Erika Ságová.

Druhá mestská fontána na Námestí Slovenského národného povstania pri Základnej umeleckej škole Karola Pádivého v súčasnosti svojím vzhľadom pohľady ľudí veľmi neláka. Okoloidúci vysokoškolák Martin (22) ani nevedel, že prechádza okolo fontány.

„Chodím okolo umeleckej školy takmer každý deň, dodnes som ale netušil, že to je fontána, to lístie v nej dosť mätie. Mal som pocit, že to je busta, lepšie povedané nejaký pomník," povedal mladík.

Fontána pri vstupe do Parku Milana Rastislava Štefánika je však funkčná a počas leta bude plniť svoj účel. „Táto fontána bude v prevádzke počas letných prázdninových mesiacov tak, ako po minulé roky, predtým však bude, samozrejme, vyčistená," potvrdila Erika Ságová.

Na záver upozorňuje, že vstup do tejto fontány je zakázaný a občania túžiaci po osviežení môžu využiť pitné fontány na Mierovom a Štúrovom námestí, ktoré už fungujú.

www.sme.sk 22.04.2016

pomocná evidencia 266/1/2016

Poslanci trenčianskeho mestského parlamentu sa stretli na riadnom rokovaní v stredu 27. apríla.

Primátor **Richard Rybníček** informoval o finančnej situácii mesta: „Celkový dlh bol k 31.marcu 2016 vo výške 15,55 milióna eur, čo predstavuje 282 eur na jedného obyvateľa. Všetky svoje záväzky platíme v lehote splatnosti," uviedol. Celková suma dlhu mesta Trenčín definovaná zákonom o rozpočtových pravidlách k 31.3.2016 bola 38,73 percenta, pričom zákonná maximálna možná miera zadlženosti je 60 percent.

Mesto Trenčín dosiahlo za rok 2015 výsledok hospodárenia vo výške takmer 4 milióny eur. Po odpočítaní rezervného fondu, predpokladaného hospodárskeho výsledku 900 tisíc eur už schváleného v rozpočte na rok 2016 a nevyčerpaného úveru zostalo k rozdeleniu ešte vyše 1 milión 300 tisíc eur. Mesto chce z týchto peňazí napríklad zmodernizovať zastaranú cestnú svetelnú signalizáciu na križovatke pri Bille a prispôsobiť ju uzatvoreniu prejazdu na Opatovskú ulicu.

Poslanci odsúhlasili i rekonštrukciu Olbrachtovej ulice, vrátene chodníkov a jej odvodnenia, napojenie Opatovskej ulice na Armádnu ulicu pri bývalom Výskumnom ústave ovčiarskom, podporili i vznik nového jazdného pruhu – zjazdu zo starého mosta a premiestnenie priechodu pre chodcov na Električnej ulici smerom k cestnému mostu, vrátane prispôsobenia semaforov novému stavu.

Za ďalšie peniaze zo zostatku budú mať dobrovoľní hasiči z Opatovej zrekonštruovanú zbrojnicu a na uliciach Východná, Gen. Svobodu, Jiráskova, časť Súdnej a K Dolnej stanici pribudne dopravné značenie cyklotrás.



Olbrachtovu ulicu čaká rekonštrukcia.

Časť zostávajúcich peňazí pôjde aj na nové bezpečnostné prvky a osvetlenie najrizikovejších priechodov pre chodcov, či na obnovenie prevádzky mobilnej ľadovej plochy. Poslanci odobrili i navýšenie financií na vybudovanie chodníka od konca Sihote po Opatovú.

Info 03.05.2016

pomocná evidencia 284/1/2016

Kosenie verejnej zelene sa začne v Trenčíne od 2. mája. Mesto tento rok zmenilo systém údržby o verejnú zeleň. Na kosenie štyroch mestských častí vyhlásilo verejné obstarávania samostatne, výsledkom je, že štyri mestské časti budú kosiť štyri rôzne spoločnosti

„Očakávame rýchlejšie pokosenie verejnej zelene v rovnakom čase vo všetkých mestských častiach, navyše, za primerané ceny," informovala hovorkyňa mesta **Erika Ságová**.

Celkovo sa verejnej súťaže zúčastnilo sedem firiem, mesto pri výbere využilo systém elektronickej aukcie. Jediným kritériom pri vyhodnotení ponúk bola cena. Mesto spolu za kosenie počas najbližších štyroch rokov zaplatí takmer milión eur.

Mestskú časť Západ budú kosiť Záhradnícke služby Klačanský, s.r.o., Dubnica nad Váhom za celkovú sumu 45 100 eur. O kosenie v mestskej časti Sever sa postará landart, s.r.o., Trenčín za sumu 206 999 eur za obdobie štyroch rokov. V mestskej časti Stred zabezpečí kosenie AB Facility, s.r.o. Bratislava, pričom mesto za štyri roky zaplatí 255 400 eur. Kosiť mestskú časť Juh, vrátane starostlivosti o ruderálny porast bude počas najbližších 4 rokov za 489 999 eur HALMEX-MG, s.r.o.



„Každá mestská časť bude ročne pokosená minimálne štyrikrát podľa našich požiadaviek. Historické centrum Trenčína a vybrané areály škôl a škôlok bude kosiť i naďalej Mestské hospodárstvo a správa lesov. Školy, ktoré majú kosačku, si svoj areál pokosia samé," dodala Erika Ságová.

www.sme.sk 27.04.2016

pomocná evidencia 282/1/2016

Rozšírenú komunikáciu medzi Zlatovcami a Záblatím plánuje zhotoviteľ otvoriť v pondelok 2. mája. Ide o súčasť tzv. malej stavby Modernizácie železničnej trate. Cesta bude zatiaľ otvorená bez chodníkov, ktoré zhotoviteľ dokončí dodatočne.

Ďalšou aktualitou, o ktorej webstránka mesta Trenčín informuje je zatvorenie priecestia v Záblatí. Podľa informácií od zhotoviteľa modernizácie železničnej trate by malo byť od utorka 3. mája natrvalo uzatvorené priecestie v Záblatí.

Vozidlá budú mať potom do Záblatia prístup cez podjazd Brnianska, okružnú križovatku v Zlatovciach a aj cez rozšírenú komunikáciu Hanzlíkovskej ulice.



Pre chodcov bude v Záblatí (medzi súčasným priecestím a predajňou Ilavský) zriadené dočasné zabezpečené železničné priecestie, a to až do vybudovania podchodu.

Zrušením priecestia do Záblatia nebude obmedzená obsluha zastávok MHD. Linky č. 3, 13 a 27 budú premávať podjazdom Brnianska, na okružnej križovatke prejdú zrekonštruovanou cestou III/1871. Vo všetkých linkách bude obsluhovaná zastávka Záblatská, pošta.

www.sme.sk 29.04.2016

pomocná evidencia 290/1/2016

Kondenzačné veže chladiarenského zariadenia na zimnom štadióne v Trenčíne doslúžili. Strojníci odmietli pripraviť ľad na novú sezónu. Peniaze na opravu pôjdu z rozpočtu mesta, dotácia neprišla.

Zimný štadión Pavla Demitru čaká v lete čiastočná rekonštrukcia. Viac ako 20-ročné kondenzačné veže chladiarenského zariadenia vymenia, trenčianski ľadári hrozili, že inak zostane štadión bez ľadu. Pribudnú tiež nové mantinely a ochranné sklá.

Pavol Opatovský robí na trenčianskom Zimnom štadióne Pavla Demitru už 29 rokov. Najskôr dva roky ako ľadár, a dlhé roky obsluhuje strojné chladiarenské zariadenie. To má už 22 rokov, podľa neho je v dezolátnom stave. Pokiaľ ho nevymenia, ľad na novú sezónu odmieta pripraviť.



„Nedá sa použiť. Kondenzačná strana zráža čpavok pary na tekutý. Ak je voda teplá, veže s kondenzátorom nestačia, čpavok sa nezráža a nemá čo chladiť. Pri vysokých teplotách sa ľad nedá urobiť, odmietam to spúšťať," povedal Pavol Opatovský. K ohrozeniu ľudí a úniku čpavku podľa neho prísť napriek veku zariadenia nemôže .

„Ak je tu technik, havarijný stav alebo nebezpečenstvo nepripadá do úvahy, ľuďom v Trenčíne nič nehrozí," uzavrel Pavol Opatovský.

Mesto sa na kompletnú opravu chladenia na zimnom štadióne chystalo už od minulého leta. Peniaze prisľúbil premiér **Robert Fico** zo svojej rezervy, do Trenčína malo prísť na tento účel milión eur. Pôvodne túto sumu vyčlenili do Piešťan, tie ich ale na výstavbu tréningovej haly nevyužili.

„Mesto Piešťany v súlade so zmluvou vrátilo dotáciu vo výške 1 milión eur dňa 30. 12. 2015 na účet úradu vlády, ktorý tieto prostriedky vrátil do štátneho rozpočtu. O ďalšom postupe budeme informovať," povedala hovorkyňa premiéra **Beatrice Szaboová**.

Výmena kondenzačných veží je podľa primátora Trenčína **Richarda Rybníčka** iba čiastočné látanie.

„Zabezpečíme tak fungovanie zimného štadióna, síce s tým systémom, ktorý tam je, ale bezpečnejšie. Nič iné nám nezostáva, potom už to iba zatvoriť a nechať to tak," povedal Richard Rybníček, s tým, že ho mrzí, že sľúbené peniaze z rezervy premiéra do Trenčína neprišli.

„Peniaze sa rozdeľovali podľa stranického trička, nie podľa potrieb alebo hokejovej tradície. Je to urážka Trenčanov a mesta, ktoré má takúto tradíciu," dodal Richard Rybníček.

Chladiarenské zariadenie na trenčianskom zimnom štadióne je podľa bývalého hokejistu a súčasného manažéra Dukly Trenčín **Eduarda Hartmanna** najstaršie na Slovensku.

„Výmena je veľmi potrebná, aj z hľadiska bezpečnosti, lacnejšej prevádzky či kvality ľadu. Rovnako aj mantinely sú posledné na Slovensku, zväz nám udelil výnimku, ak by sme ich teraz nevymenili, už by sa tu nemohol hrať hokej," povedal Eduard Hartmann.

www.sme.sk 01.05.2016

pomocná evidencia 307/1/2016

Verejne dostupný park slúži ľudom z Trenčína a širokého okolia od roku 2014. Združuje športovcov i nešportovcov, čím vytvára komunitu rodiacu priateľstvá.

Pohyb je základom zdravého života. Nie nadarmo sa hovorí o zdravom duchu v zdravom tele, čo potvrdzuje trenčiansky parkourista **Dominik Souhrada**. Mladý človek stojaci za veľkými a obdivovanými projektmi nám v rozhovore povedal aj o parku, ktorý má pomôcť prinavrátiť pohyb do života ľudí.

Čistý park obklopený prírodou, je to taký malý splnený sen?

„Pre nás áno. Prípravy začali v rokoch 2009 – 2010 a otvorili sme ho v roku 2014. Odvtedy sa tu vystriedalo mnoho ľudí a väčšina z nich odišla spokojná. Trenčiansky Born To Trick Park je súčasťou parku na pravom nábreží Váhu, ľuďom ponúka priestor na cvičenie zadarmo, a to v krásnom prostredí prírody.



V parku ľudia nájdu množstvo hrázd a konštrukcií, na ktorých sa dajú cvičiť rôzne zostavy. Máme tu aj betónový múr, drevené pne, ktoré využívame na tréning a dokážu sa na nich vyblázniť aj deti. Je to park pre tých, ktorí majú radi pohyb.“

Tento park je zameraný na šport a tréning, môžu prísť aj nešportovci, neprofesionáli?

„Prísť môže každý, zabavia sú tu aj rodiny s deťmi. Čo sa týka cvičenia, slúži hlavne pre mladých ľudí a ľuďom, ktorým pohyb nie je cudzí. Pokročilejší si môžu otestovať vlastné fyzické hranice či prekonať svoj strach. Dajú sa tu trénovať športové disciplíny ako parkour a freeruning, ale aj street-workout a kalistenika, teda cvičenie s vlastnou váhou. Hrazdy môžu lákať gymnastky. Tešíme sa z každého pohybu ľudí, lebo každý je dobrý.“

Prečo by ste odporučili pracovať so svojím telom, cvičiť?

„Podstatné je, aby človek robil to, čo ho baví. Pri tejto činnosti si človek vyprázdni hlavu, je v prírode, zvyšuje svoju sústredenosť, dôveru v samého seba, je toho veľa.“

Plánujete v parku zorganizovať súťaže?

„Minulý rok sme zorganizovali podujatie Born To Trick Challenge, chystáme ho i tento rok, pravdepodobne na konci leta. Súťaž sa nám veľmi vydarila, keďže sme súťažiacich pospájali do tímov, v ktorých mali vytvoriť choreografiu. Spojili sa komunity parkouru, freeruningu so streetworkoutom a kalistenikou. Boli tu športové špičky z rôznych krajín, kde ľudia dokazovali svoje kvality v pohybe.“

Považujete parkour, laicky povedané – skákanie, beh v mestskom prostredí, za bezpečný?

„To, čo robíme, nie je ničím novým, robili to pred nami aj predchádzajúce generácie. Na sídliskách boli vytvorené parky, na kovovej konštrukcii slúžiacej na prášenie kobercov vyrástli možno slávni gymnasti. Skákalo za zo sena, zo striech, behalo sa. Ak si niekto zlomil ruku, nik z toho nerobil tragédiu, stávalo sa. A dnes sa pohyb hodnotí za nenormálny a nebezpečný? Musíte premýšľať, to je jediné.“



Na Trenčianskom hrade ste v rámci vášho projektu „Castle Run“ ukázali krásy hradu a vášho umenia celému svetu. Ako vznikla táto myšlienka?

„Castle Run bol seriál ôsmich prezentačných videí slovenských hradov, v ktorom sme ukazovali náš pohyb. Jednak sme nimi spropagovali tieto pohybové aktivity, inšpirovali mladých ľudí k pohybu a súčasne sme predstavili krásy Slovenska. Myslím, že sa nám to podarilo. Na margo videí sa nám ozývajú ľudia z celého sveta.“

Aké bolo nakrúcanie?

„Niekedy ľahké, niekedy sa niečo nepodarí a môže to zabolieť. Je to rovnaké ako v živote, či už v psychickej alebo fyzickej rovine.“

Chystáte niečo podobné?

„Pracujeme na väčšom projekte a ľudia sa majú na čo tešiť. Môžem však prezradiť, že pripravujeme film.“

www.sme.sk 04.05.2016

pomocná evidencia 314/1/2016

Od 3. mája 2016 je železničné priecestie v Záblatí natrvalo uzatvorené.



Vozidlá sa dostanú do Záblatia cez podjazd Brnianska, okružnú križovatku v Zlatovciach a rozšírenú Hanzlíkovskú ulicu. Pre chodcov je až do vybudovania podchodu zriadené dočasné zabezpečené železničné priecestie. Informoval o tom zhotoviteľ modernizácie železničnej trate. Obsluhu zastávok MHD zrušenie priecestia neobmedzuje. Linky č. 3, 13 a 27 premávajú podjazdom Brnianska, na okružnej križovatke prejdú zrekonštruovanou cestou III/1871. Zastávka Záblatská, pošta je vo všetkých linkách obsluhovaná.

www.trencin.sk 05.05.2016

pomocná evidencia 315/1/2016

Na ulici J. Zemana v Trenčíne našla 4. mája 44-ročná žena počas prác na záhrade neznámu muníciu. Na miesto privolaný policajný pyrotechnik zistil, že ide o 30 mm delostrelecký náboj z obdobia 2. svetovej vojny.



Pôvod delostreleckého náboja je neznámy, a to z dôvodu jeho skorodovania. Miesto nálezu opakovane prezreli, žiadnu ďalšiu muníciu však nenašli.

Policajný pyrotechnik delostrelecký náboj zaistil a previezol do skladu munície, kde ho následne zničia.

www.sme.sk 06.05.2016

pomocná evidencia 319/1/2016

Upriamenie pozornosti na matky a poďakovanie všetkým mamám, ktoré sa starajú o svoje deti, bolo hlavným cieľom podujatia „Míľa pre mamu“ v sobotu 7. mája. V Trenčíne ho pripravilo už 13. raz Materské centrum Srdiečko, záštitu nad podujatím prevzal primátor mesta **Richard Rybníček.**

Podľa predsedníčky Materského centra Srdiečko **Vlasty Tvrdoňovej „**Míľa pre mamu“ prilákala do centra Trenčína viac ako tisíc ľudí.

„Zaregistrovali sme 1030 účastníkov, boli medzi nimi mamy s kočíkmi, celé rodiny, ale aj deti na cykloodrážadlách. Trať merala 1609 metrov, štartovalo sa pred materským centrom smerom na Námestie sv. Anny, poza evanjelický kostol cez Štúrovo námestie na Mierové námestie, okolo ktorého na záver pochodu vytvorili účastníci kruh,“ priblížila **Vlasta Tvrdoňová**.

Ako dodala, na Mierovom námestí čakal na účastníkov kultúrny program v podaní detí z trenčianskych záujmových krúžkov, nechýbali ukážky bojových umení mladých Trenčanov.



Materské centrum Srdiečko v Trenčíne vzniklo v roku 2002, funguje na báze dobrovoľnej práce členiek, väčšinou matiek na materskej dovolenke. Činnosť sa zameriava na rodiny s deťmi do šesť rokov.

Organizujú cvičenia pre tehotné, podporu dojčenia, kurzy, cvičenia, kurzy masáže bábätiek.

„Chceme, aby rodičia s deťmi trávili čas zmysluplne," doplnila predsedníčka.

www.sme.sk 08.05.2016

pomocná evidencia 321/1/2016

Proti plánom mesta zaviesť novú parkovaciu politiku spísali obyvatelia Trenčína petíciu. Žiadajú, aby sa zavedenie parkovacích zón s plateným parkovaním obmedzilo výhradne na centrum Trenčína, aj nižšie ceny parkovacích kariet.

„Žiadame, aby pre obyvateľov Trenčína vytvorili úseky s vyhradeným rezidenčným parkovaním a aby suma prvej parkovacej karty nebola vyššia ako 5 eur na jeden rok," uvádza sa v petícii. Podľa organizátora petície **Martina Pagáča** má myšlienka celej parkovacej politiky v Trenčíne svoj zmysel, nepozdáva sa mu ale spôsob, akým chce mesto zabezpečiť vyriešenie parkovania.

„Mesto Trenčín sa vybralo cestou najskôr zaplať, potom možno dostaneš. A pre istotu zaplať viac a zaplať aj za to, čo neexistuje,“ povedal Martin Pagáč.

Podľa neho sú v iných mestách parkovacie karty lacnejšie a súčasťou rezidenčnej karty je aj právo rezidenta parkovať na vyhradených úsekoch s vyznačeným rezidenčným parkovaním. To zabezpečí parkovanie v mieste bydliska.



„V Trenčíne sa však s takouto možnosťou nepočíta. Tu máte iba zaplatiť, ale o miesto na parkovanie budete každý deň bojovať ako doteraz, keď to máte zadarmo,“ dodal Martin Pagáč.

V petícii žiadajú bezplatné parkovanie mimo centra mesta. „Chceme, aby sa v častiach ako je sídlisko Juh, Soblahovská, Inovecká, Noviny, Sihoť, Dolné Mesto, Zámostie a iné obytné štvrte zachovalo bezplatné parkovanie. V týchto častiach mesta je minimálna turistická a obchodná návštevnosť. Spoplatnenie týchto častí by bolo iba na úkor obyvateľov mesta,“ informoval šéf petičného výboru.

Podpisy zbierajú na internetovej stránke peticie.com prvý týždeň, podporilo ju už viac ako 2500 ľudí.

„Papierové hárky sú na rôznych miestach - taká centrála je v kaviarni hotela Magnus na Sihoti, ľudia si ich distribuujú samostatne. Popísalo ich približne 500 ľudí. Zvažujeme aj nad aktívnejším zbieraním podpisov v meste, radi by sme pripravili aj

verejné zhromaždenie," uzavrel Martin Pagáč s tým, že podpisy budú zbierať do konca mesiaca.

Plánujú tiež osloviť poslancov mestského zastupiteľstva, aby stiahli z programu schvaľovanie nariadenia mesta o parkovaní, kým sa neprepracuje parkovacia politika podľa požiadaviek občanom.

Mesto sa k petícii zatiaľ nevyjadrilo, podľa hovorkyne **Eriky Ságovej** tak urobia, keď im bude oficiálne doručená.

„Samozrejme, občania majú právo vyjadriť svoj názor aj cez petíciu, ale veci by prospelo, ak by sa aj oni pridali k tým, ktorí so samosprávou a Trenčianskou parkovacou spoločnosťou komunikujú. Mnohí totiž už zareagovali na možnosť pripomienkovať návrh nariadenia o parkovaní, dokonca viacerí veľmi užitočnými postrehmi," povedala Erika Ságová.

Pripomienky môžu ľudia posielať ešte do 18.mája na adresu info@parkovanietrencin.sk alebo osobne odovzdať v písomnej podobe v podateľni Mestského úradu Trenčín pre Trenčiansku parkovaciu spoločnosť.

„Opodstatnené pripomienky zapracujeme do návrhu záväzného nariadenia. Zdôrazňujem, že stále hovoríme len o návrhu VZN, nie o hotovej – definitívnej verzii," uzavrela Erika Ságová.

www.sme.sk 09.05.2016
pomocná evidencia 332/1/2016

Vytvorenie strategického plánu rozvoja mobility v Trenčianskom samosprávnom kraji (TSK) i v samotnom meste Trenčín bolo hlavným cieľom podpisu memoranda o spolupráci medzi TSK a mestom Trenčín. Na Úrade TSK ho v utorok 10. mája podpísali predseda TSK **Jaroslav Baška** a primátor Trenčína **Richard Rybníček**.

Memorandum má zabezpečiť a ponúknuť dopravné riešenia pre občanov predovšetkým s ohľadom na významné zdroje

a ciele denného pohybu osôb, zvýšenie bezpečnosti premávky, zníženie stupňa znečistenia ovzdušia, hluku, skleníkových plynov a spotrebu energií. Cieľom spolupráce je tiež v zmysle memoranda zabezpečiť finančne účinnú a udržateľnú dopravu osôb a tovarov a zvýšenie atraktivity prostredia a verejných priestorov v záujme občanov.

Podľa predsedu TSK Jaroslava Bašku kraj a mesto Trenčín vypracujú spoločný dokument v oblasti plánov udržateľnej mobility.



Jaroslav Baška a Richard Rybníček pri podpise memoranda.

„Dokument by mal odpovedať na otázky, akým spôsobom riešiť dopravu nielen v krajskom meste, ale aj na území celého kraja s ohľadom na zvyšovanie bezpečnosti cestnej premávky, znižovania emisií, a navrhnúť riešenia, ako sa majú ľudia a tovary presúvať po území kraja," priblížil Jaroslav Baška.

Trenčiansky primátor skonštatoval, že dokument bude súčasťou stratégie mesta na zlepšenie mobility v Trenčíne.

„Spolu s krajom chceme dostať ľudí viac na bicykle, viac na chodníky a do verejnej dopravy. Tak, aby sme znížili počet automobilov na cestách. Súvisí to aj so spoluprácou s TSK s integráciou prímestskej a mestskej dopravy. V spolupráci s TSK budeme stavať cyklotrasy. Týka sa to bezpečnosti v krajskom meste i celom kraji," doplnil Richard Rybníček s tým, že do procesu zapadá aj koncepcia parkovacej politiky mesta Trenčín.

„Na jednej strane zatiaľ vyvoláva emócie, ale práve spoplatnenie parkovania v meste má priniesť zníženie počtu automobilov v meste a využívanie mestskej dopravy a cyklodopravy," zdôraznil Richard Rybníček.

Predseda TSK je presvedčený, že je potrebné zabezpečiť mobilitu občanov aj z najodľahlejších kútov kraja. Či už sú to študenti, alebo ľudia, ktorí chodia do miest za prácou, k lekárovi či vybaviť si veci na úrady.

„Plán udržateľnej mobility hovorí aj o tom, ktoré krajské cesty budeme udržiavať, či sa pripravia ďalšie dopravné koridory a podobne. Prinesie aj nové riešenia v podpore nemotorovej dopravy. Je to budovanie cyklotrás, či už je to Vážska cyklotrasa, spojenie mesta Trenčín s mestom Brumov-Bylnice, alebo aj ďalšie cyklotrasy," uviedol Jaroslav Baška.

www.teraz.sk 10.05.2016

pomocná evidencia 339/1/2016

V Trenčíne znovu otvorili Klub Sclerosis Multiplex pri Slovenskom zväze Sclerosis Multiplex. Je to nezisková organizácia združujúca ľudí s touto diagnózou z Trenčína a okolia. Od 28. apríla majú chorí možnosť stretnúť sa a porozprávať o problémoch v priestoroch Kultúrneho centra Sihoť. Predsedníčka trenčianskeho klubu **Jaroslava Michalechová** vidí v znovuzrodení klubu veľký zmysel.

„Chceme pomáhať pacientom z okolia, aby mali klub čo možno najbližšie od svojho domova," povedala. Mnohých pacientov choroba postihuje nielen fyzicky, ale aj psychicky.

„Zatiaľ si pomáhame slovne, podporujeme sa, hovoríme si, koho čo trápi. Je dobré, keď sa ľudia otvoria a začnú hovoriť, najmä pre ich psychiku" opísala stretnutia chorých Jaroslava Michalechová. V minulosti Klub Scleroris Multi-plex v Trenčíne existoval, ten však zanikol.

„Pred približne desiatimi rokmi klub združujúci chorých ľudí ešte existoval, zomrel však predseda klubu, klub zanikol," povedala.

Skleróza Multiplex je nevyliečiteľná choroba, ktorej postup možno spomaliť. „Ak sa pacient lieči, je tu šanca, že skleróza postúpi pomalšie. Liečba pacientov je hradená štátom, a to buď infúznou alebo tabletkovou formou liečby," osvetlila. Zákerná choroba postupuje celým telom, je ochorením centrálnej nervovej sústavy, závažným problém je porucha hybnosti.

www.sme.sk 11.05.2016

pomocná evidencia 340/1/2016

V utorok 10. mája 2016 zorganizovala Základná organizácia Slovenského zväzu protifašistických bojovníkov Trenčín 1 už tradičné, každoročne sa konajúce spomienkové stretnutie pri príležitosti skončenia 2. svetovej vojny.



Štefan Šteflovič (v strede), za ním primátor Richard Rybníček.

Prítomní sa stretli v trenčianskom Posádkovom klube a pripomenuli si, aké hrôzy priniesol najväčší ozbrojený konflikt v histórii.

Na spomienkovom stretnutia sa zúčastnil predseda Trenčianskeho samosprávneho kraja **Jaroslav Baška**, primátor mesta Trenčín **Richard Rybníček**, prednosta Okresného úradu Trenčín **Štefan Bohúň**, zástupcovia Veliteľstva pozemných síl Ozbrojených síl SR, zástupcovia Oblastného výboru SZPB Trenčín a ďalší žijúci príslušníci protifašistického odboja.

„Po tieto dni si na celom Slovensku pripomíname 71. výročie ukončenia 2. svetovej vojny, vojny, ktorá bola zrejme najhoršou v dejinách celého sveta. Pri tejto príležitosti vzdávame úctu a vďaku tým, ktorí počas vojny bojovali za mier a demokraciu a mnohí z nich položili to najdrahšie – svoj vlastný život. Niektorí ľudia akoby po tých 71 rokoch zabúdali na hrôzy, ktoré 2. svetová vojna spôsobila," prihovoril sa trenčiansky župan a zároveň poďakoval primátorovi mesta, že každoročne organizuje aj spomienkovú slávnosť oslobodenia mesta Trenčín pri Pamätníku umučených na Brezine.

Súčasťou spomienkového stretnutia bol aj krst knihy **Štefana Štefloviča** s názvom „Únik z moci šelmy". Obsahom knihy sú spomienky a pamäti z vojnového obdobia tento rok 95-ročného autora. Knihu vydalo Múzeum Slovenského národného povstania.

www.tsk.sk 11.05.2016
pomocná evidencia 345/1/2016

Dátum otvorenia podjazdu na Vlárskej už najnovšie Železnice SR nekomentujú. Po tom, ako nestihli posledný – celkovo už tretí avizovaný termín otvorenia na konci apríla, presný dátum otvorenia neuviedli.

„Po vyasfaltovaní prvej vrstvy v podjazde museli byť vykonané záťažové skúšky, po doručení výsledkov budú položené ďalšie dve vrstvy asfaltu. Železnice denne komunikujú so zhotoviteľom a vyvíjajú aktivity, aby sa tak stalo v čo najkratšom možnom termíne," uviedla v odpovedi hovorkyňa Železníc Slovenskej republiky **Martina Pavliková**.

Prvý termín otvorenia podjazdu na Vlárskej bol pôvodne v júli 2015, neskôr ho posunuli na október. Podľa Železníc za to mohol najmä štvormesačný odklad uzavretia priecestia Vlárska.

„Museli sme upraviť harmonogram celého uzla posunom začiatku jeho výstavby a časovým skoordinovaním s ostatnými objektmi. Uzavretie bolo posunuté oproti pôvodnému termínu



o štyri mesiace," povedala v máji **Daniela Detersová** z odboru komunikácie železníc.V októbri termín posunuli na tohtoročný apríl.

„K posunutiu termínu došlo z dôvodu geologickej anomálie v mieste čerpacej šachty zrážkových vôd, ktorá je najhlbším miestom podjazdu a spôsobila prítok spodnej vody do stavebnej jamy. Tento fakt nepredpokladala ani projektová dokumentácia," zdôvodnil v októbri ďalšie zdržanie **Ľubomír Mitas** zo Železníc SR.

Na konci apríla Železnice SR termín opäť nedodržali, príčinou bolo tentokrát chladné počasie.

„Musíme žiaľ konštatovať, že tento zámer sa v stanovenom termíne nepodarí uskutočniť a dokončenie podjazdu bude prvý májový týždeň," povedala na konci apríla hovorkyňa Železníc Martina Pavliková.

Ako dôvod omeškania uviedli Železnice náhlu zmenu klimatických pomerov.

„Aktuálne prevládajúce počasie neumožňuje z hľadiska teplôt položenie asfaltovej vrstvy tak, aby boli splnené všetky normou stanovené podmienky pre spoľahlivosť a bezpečnosť budúcej vozovky," informovala Martina Pavliková.

Keďže Železnice už v marci 2015 uzavreli Čierny mostek, jedinou spojnicou pre ľudí, ktorí bývajú v Istebníku, Orechovom alebo Zamarovciach je už viac ako rok niekoľko kilometrov dlhá obchádzka.

Tá navyše viedla cez frekventované železničné priecestie hlavného ťahu vlakovej dopravy, čím sa doprava neustále komplikovala.

Dopravná situácia sa mierne zlepšila otvorením podjazdu na Brnianskej ulici, vodiči tak už nemusia stáť na priecestí v Zlatovciach, kilometre navyše však zostali.

www.sme.sk 12.05.2016

pomocná evidencia

Rozšírenie karanténnej stanice pre psy o útulok je bližšie, mesto uzavrelo zmluvu o spolupráci s občianskym združením Trenčiansky útulok. To chce na vlastné náklady postaviť v objekte karanténnej stanice novú budovu, ktorá bude slúžiť na karanténne umiestnenie odchytených psov, ich ošetrenie, administratívne činnosti a hygienické potreby zamestnancov. Rozšíri sa tak kapacita karanténnej stanice, vzniknú samostatné priestory pre karanténnu stanicu a útulok pre psov.



Budova bude po jej výstavbe bezodplatne odovzdaná mestu Trenčín. Vlastníkom stavby bude ale mesto Trenčín.

„Ešte stále nemáme stavebné povolenie, dúfam, že pred prázdninami začneme stavať. Nová budova bude mať ošetrovaciu miestnosť, koterce, miesto pre pooperačné stavy, kanceláriu. Naše priestory rozdelíme na dve časti, pričom útulková časť bude väčšia. Psíky v karanténne nie sú tak dlho ako tie v útulku," vyjadrila sa **Petra Ožvaldová** z občianskeho združenia Trenčiansky útulok. Z 24 kotercov bude 5 pre karanténnu stanicu, dva budú príjmové. Zvyšok bude pre útulok. Mesačne príde do útulku v Trenčíne priemerne 15 psov, zhruba rovnaký počet sa dobrovoľníkom podarí umiestniť.

Stavbu plánujú postaviť na štýl montovaného domu. „Na oceľovú konštrukciu budeme dávať zateplené panely, náklady odhadujem zhruba na 10 – 15 tisíc eur. Už sa nám pár firiem ponúklo s materiálnou pomocou, uvítame aj ďalších, pri stavbe budeme potrebovať viac ľudí," dodala Petra Ožvaldová.

Podľa vedúceho útvaru interných služieb mesta **Benjamína Lisáčka** budova bude stáť na mestských pozemkoch, stavebníkom bude mesto a investorom o. z. Trenčiansky útulok.

„Po dostavaní sa budova stane majetkom mesta Trenčín,



útulok i karanténnu stanicu bude naďalej prevádzkovať občianske združenie," povedal Benjamín Lisáček. Šéf útvaru interných služieb predpokladá, že nová budova by mohla začať slúžiť svojmu účelu už v lete tohto roka a rozšírenie kapacity karanténnej stanice sa stane skutočnosťou.

www.sme.sk 12.05.2016

pomocná evidencia 342/1/2016

Uznávaný telovýchovný lekár **Ivan Javorský** pôsobil v Trenčíne takmer 56 rokov. Rodák z Budmeríc (nar. 22. decembra 1935) bol krajským odborníkom pre telovýchovné lekárstvo (1975 – 2000), členom zdravotnej komisie Československého futbalového zväzu (1973 – 1994) aj lekárom olympijského mužstva Československa.



MUDr. Ivan Javorský (vpravo).

Okrem toho v Trenčíne pracova balových kluboch pri mládeži i senioroch a často vypomáhal aj v trenčianskej ženskej hádzanej. Spolupracoval s AŠK Dukla a OŠG Trenčín.

Rešpektovaný lekár zomrel po ťažkej chorobe 18. mája 2016. Posledná rozlúčka sa konala 23. mája 2016 v Dome smútku na Juhu.

Info 07.06.2016
pomocná evidencia 355/1/2016

Trenčiansky hrad je od minulého piatka opäť pestrejší, turisticky zaujímavejší, no súčasne naháňajúci hrôzu. A to vďaka novootvorenej výstave Hladomorňa – Teufelsturm, čo v preklade znamená „Diablova veža.“ Hladomorňa Trenčianskeho hradu prináša návštevníkom pohľad do čias tvrdých a nekompromisných trestov – do čias stredovekej justí-



cie. Ako povedal **Peter Pastier** z Trenčianskeho múzea, súčasný priestor hladomorne slúžil počas dvanástich rokov ako skladovací priestor, ktorý vyčistili a prichystali na slávnostné otvorenie výstavy.

Ako sklad poslúžil pre exponáty, ktoré neskôr presunuli do Katovho domu, po dostavbe kasární našli svoj domov práve v nich.

„Expozícia bola tak čiastočne rozobratá a počas minulého roka sa rozhodlo, že obnovíme novú, a to na dolnom hrade," povedal Peter Pastier. Rozhodnutie vytvoriť mučiace nástroje bolo už samozrejmosťou, zámer Trenčianskemu múzeu vyšiel.

Pred hladomorňou Trenčianskeho hradu môžu návštevníci vidieť kladu, v minulosti slúžiacu pre potupenie ľudí ich vystavením na verejných priestranstvách. Interiér hladomorne láka odvážlivcov štyrmi nástrojmi.



„Vo vnútri hladomorne sa nachádza mučiace koleso, dereš, rebrík a kladka," vymenoval Peter Pastier.

Umelecký rezbár **Ľuboš Hamaj** sa postaral o vdýchnutie života nástrojom smrti. Mučiace nástroje vyrobil bez minimálnej pomoci modernej techniky, zato tvoril poctivo a ručne. Podľa neho bolo najťažšie získať dokumentáciu nástrojov.

„Najnáročnejšie bolo nájsť dokumentáciu, neexistuje žiadny presný nákres mučiacich nástrojov. Väčšinou sme hľadali na dobových rytinách, na internete a zapojila sa i osobná fantázia, ako to asi mohlo vyzerať," vysvetlil umelecký rezbár. „Všetky

nástroje sú vyrobené ručne. Fyzicky bola výroba ťažká, vrcholom náročnosti bola výroba kolesa," dodal Ľuboš Hamaj. Rezbárovi práce na smrtiacich nástrojoch trvali asi mesiac, prípravná fáza, nákresy a rozpočítavanie materiálu ďalšie tri.

Ani historik **Vladimír Pinďák** nepozná správnu odpoveď na otázku, na čo v minulosti dané priestory boli.

„Nevie sa, na čo presne slúžili, ale napríklad hradológ **Martin Bóna** hladomorňu navštívil a povedal, že možno slúžila na uskladnenie zásob či vody," priblížil. Hladomorňa je ako taká opradená množstvom legiend a príbehov. Jedna z nich hovorí o človeku, ktorý dovnútra spodnej časti hodil fakľu a uvidel v nej hadov ovíňajúcich sa okolo ľudských kostí.



Legendy podľa Pinďáka vznikali z nevedomostí ľudí, ktorí si niektoré veci nevedeli vysvetliť a začali s rozprávaním fantazijných príbehov navodzujúcich strach a hrôzu.

Stínanie postihlo mnohých ľudí, za najväčšiu svätokrádež vtedajšia spoločnosť považovala vykradnutie kostola, a to ako neospravedlniteľný prehrešok proti Bohu.

„Väčšinou sa stínalo alebo upaľovalo. Upaľovanie malo symbolický význam – mesto sa ohňom vyčistilo od zločinu," vysvetlil minulosť Vladimír Pinďák. Justícia bola toho času krutá, podľa neho mali popravy výchovný charakter.

www.sme.sk 18.05.2016

pomocná evidencia 357/1/2016

V sobotu 21. mája počas Noci múzeí a galérií zaznamenala Mestská veža v Trenčíne rekordnú návštevnosť. Nádherný panoramatický výhľad na centrum mesta si nenechalo ujsť 1924 návštevníkov.

Počas celoeurópskeho projektu s názvom Noc múzeí a galérií mohli v Trenčíne návštevníci za jednoeurovú vstupenku navštíviť Mestskú vežu, Trenčiansky hrad, Galériu M. A. Bazovského, Trenčianske múzeum a bežne nedostupné priestory Piaristického gymnázia J. Braneckého.

Ak ste výhľad z veže v sobotu nestihli, môžete ju navštíviť každý deň od 10.00 do 18.00 h.

Od júna v rámci letnej sezóny budú otváracie hodiny predĺžené až do 20.00 hod.

www.trencin.sk 23.05.2016

pomocná evidencia 374/1/2016

Fasádu Piaristického kostola sv. Františka Xaverského obnovia reštaurátori pod záštitou pamiatkového úradu. Odstránenie nevhodných cementových omietok a ich nahradenie vhodnejšími vápennými potrvá minimálne do konca jesene.



Obyvatelia mesta a turisti sa budú musieť pripraviť na výraznú farebnú zmenu v cen-

tre mesta. Piaristický kostol už tento rok stratí svoju dominantnú okrovú farbu, ktorú pravdepodobne nahradí lomená biela.

Podľa slov **Márie Vdovičíkovej** z Krajského pamiatkového úradu v Trenčíne najväčší problém kostola spočíva v omietke nasávajúcej vlhkosť.

„Obnova pozostáva z odstránenia v minulosti na kostol nahodených cementových omietok. Omietky sú nevhodné na takýto typ historickej pamiatkovej stavby a zhoršujú jej stavebnotechnický stav," vysvetlila.

Prvou etapou bude náročné odstraňovanie omietok, následne nanesú pre kostol vhodnejšie vrstvy omietky, niektoré časti čaká reštaurovanie.

„Výtvarne hodnotné časti budú reštaurované. Ide o architektonické prvky a hlavný vstupný portál," dodala Mária Vdovičíková.

Minuloročné odborné výskumy pamiatkarom odhalili aj prekvapenie dlhodobo zahalené rúškom tajomstva. „Pretrvával názor, že sochy sv. Petra a Pavla po stranách vstupného portálu sú kamenné, výskum preukázal, že sú v skutočnosti drevené," prekvapila informáciou. Keďže ide o drevené sochy, budú si vyžadovať samostatný reštaurátorský prístup.



Piaristický kostol je jedným z najvýznamnejších barokových sakrálnych pamiatok na Slovensku, rezonujúci v mysliach ľudí so svojou príznačnou okrovou farbou. Tá však nie je pôvodná.

„Súčasná farebná podoba je výsledkom úprav kostola z prelomu 19. a 20. storočia," načrtla Mária Vdovičíková. Podľa jej slov výskum preukázal veľkú farebnú zmenu oproti podobe kostola zo 17. storočia, ku ktorému sa chcú vrátiť.

„Základné plochy budú buď biele, alebo budú mať lomený odtieň bielej. Tmavší akcent dostanú architektonické články," priblížila plány obnovy. Tá bude prebiehať približne do konca jesene, pokiaľ to teploty dovolia.

Reštaurátorské práce však budú pokračovať aj budúci rok, chod kostola a cirkevné obrady ňou nebudú narušené.

Reštaurátorskú časť obnovy fasády majú na starosti dvaja odborníci, ktorým vypomáhajú aj pomocníci. Reštaurátor **Juraj Krajčo** má k piaristickému kostolu vybudovaný osobitný vzťah, keďže sa v minulosti spolupodieľal i na zreštaurovaní interiéru kostola.

Niekoľkoročná obnova sakrálneho interiéru kostola sa začala už v 90. rokoch 20. storočia, pričom v roku 2013 získala prvé miesto v kategórií obnova a reštaurovanie národnej kultúrnej pamiatky. Súťaž organizovalo Ministerstvo kultúry Slovenskej republiky. Po interiéri prichádza na rad exteriér, s ktorým bude podľa Juraja Krajča veľa práce.

„Ide o to, že pri minulých opravách sa použili nevhodné materiály – hlavne cement, ktorý bráni priedušnosti a spôsobuje zavlhnutie a praskanie," vysvetlil reštaurátor. Podľa neho je momentálne najdôležitejšie odstrániť všetky cementové nátery a omietky a nahradiť ich pre budovu vhodnejšími minerálnymi materiálmi. Opravu Piaristického kostola zaplatí samotná Reholá piaristov na Slovensku, výška nákladov nie je známa.

Slová reštaurátora a pamiatkarov potvrdil aj správca piaristického kostola páter **Peter Franek**.

„V spodnej časti kostola sa preukázalo, že omietka, ako i kameň pod ňou začínajú deštruovať a opadávať. Vyzerá to síce

pevne, ale cement nasáva vodu a pod ním deštrukcia pieskovca pokračovala," povedal.

Podľa správcu kostola je odstránenie cementovej omietky radikálnym, ale potrebným riešením.

www.sme.sk 23.05.2016

pomocná evidencia 375/1/2016

Priemerná miera nezamestnanosti klesla v apríli v Trenčianskom samosprávnom kraji (TSK) medzimesačne o 0,19 % na úroveň 6,85 %.

Po Bratislavskom a Trnavskom kraji je TSK len tretím krajom na Slovensku, kde priemerná nezamestnanosť klesla pod sedempercentnú hranicu.

V apríli klesla miera nezamestnanosti vo všetkých okresoch TSK s výnimkou okresu Ilava, kde sa zvýšila o päť stotín percenta. V TSK bola v apríli najvyššia miera nezamestnanosti v okrese Prievidza (9,54 %). Nasledovali okresy Partizánske (8,01 %), Považská Bystrica (7,04 %), Bánovce nad Bebravou (6,74 %), Ilava (5,94 %), Nové Mesto nad Váhom (5,74 %), Trenčín (5,42 %) a Myjava (5,05 %). Najnižšia nezamestnanosť bola opäť v okrese Púchov, kde v apríli ako v jedinom okrese TSK klesla pod päťpercentnú hranicu na úroveň 4,75 %.

Priemerná evidovaná miera nezamestnanosti klesla v apríli na Slovensku na 9,64 %. Najvyššia bola v okrese Rimavská Sobota (26,43 %), najnižšia v okrese Galanta (4,04 %).

www.teraz.sk 23.05.2016

pomocná evidencia 377/1/2016

Podjazd na Vlárskej ulici v Trenčíne začal slúžiť Trenčanom, otvorili ho v utorok 24. mája krátko pred 14. hodinou. Stavba podjazdu súvisí s celkovou modernizáciou železničnej trate v Trenčíne.

„V pondelok prebehli všetky technické prehliadky za účasti mesta, polície a Dopravného úradu. Legislatívne je všetko v poriadku, autá tadiaľ už môžu jazdiť," informovala hovorkyňa Železníc SR **Martina Pavliková**. Pôvodne mal byť podjazd dokončený už v júli 2015, neskôr ho posunuli na október, naposledy to bol koniec apríla, ktorý Železnice uvádzali aj v zmluve o dokončení. Na konci apríla Železnice termín opäť nedodržali, príčinou bolo chladné počasie.



Približne o dva týždne príde k definitívnemu uzavretiu železničného priecestia na Hlavnej ulici. Dopravný inšpektorát si stanovil podmienku o minimálne 14- dňovej dobe prevádzkovania podjazdu Vlárska.

Nedokončený podjazd na Vlárskej významne ovplyvňoval okrem peňaženiek vodičov, ktorí museli denne jazdiť kilometre navyše, aj výšku preddavkov pre SAD Trenčín.

Autobusy museli pre nedokončený podjazd na Vlárskej ulici jazdiť po obchádzke. Za jeden rok urobili viac ako 170 tisíc kilometrov navyše.

„Vo finančnom pohľade je to takmer štvrť milióna eur, ktoré musí Trenčianska župa dofinancovať v súvislosti s modernizáciou železničnej trate," povedal pred časom vedúci odboru dopravy Trenčianskeho samosprávneho kraja **Jaroslav Pleva**.

www.sme.sk 25.05.2016

pomocná evidencia 381/1/2016

Vďaka šetreniu Trenčianskeho samosprávneho kraja (TSK) a úprave rozpočtu si zariadenia sociálnych služieb v jeho zriaďovateľskej pôsobnosti prilepšia takmer o 1,2 mil. eur.

Efektívnym hospodárením a úspornými opatreniami sa vedeniu Trenčianskej župy podarilo ušetriť významné množstvo finančných prostriedkov. Za rok 2015 hospodárilo s prebytkom 14,64 mil. eur. Ušetrené financie župa investuje späť do zariadení vo svojej zriaďovateľskej pôsobnosti, ktoré sú najbližšie k verejnosti. Zariadenia poskytujúce sociálne služby v pôsobnosti kraja si vďaka pozitívnemu hospodárskemu výsledku prilepšia o 1,2 mil. eur.

„K navýšeniu rozpočtu pre tieto zariadenia sme pristúpili predovšetkým so zámerom zlepšiť stavebno-technický stav budov zariadení, odstrániť bariéry a priblížiť sa k splneniu všeobecných technických požiadaviek na stavby a vnútorné prostredie jednotlivých budov užívaných osobami s obmedzenou schopnosťou pohybu a orientácie," zdôvodnil predseda TSK **Jaroslav Baška**.

V porovnaní s pôvodným rozpočtom na rok 2016 Zastupiteľstvo TSK schválilo navýšenie kapitálových výdavkov pre zariadenia sociálnych služieb o 1,13 mil. eur. Pre rozpočtové organizácie TSK v sociálnej oblasti bolo v kapitálových výdavkoch pôvodne vyčlenených viac ako 736 tis. eur na investičné akcie v 12 zariadeniach sociálnych služieb.

Peniaze sú určené prevažne na nákup automatických práčiek, schodolezov, kotlov, bojlerov alebo na rekonštrukcie elektroinštalácie, kanalizácie či výťahov. Po májovej úprave rozpočtu sa uvedená suma navýšila o viac ako pol milióna eur. Viac finančných prostriedkov o takmer 530 tisíc eur v porovnaní s pôvodným rozpočtom kraj vyčlenil s cieľom zlepšiť podmienky a zvýšiť kvalitu poskytovania sociálnych služieb.

V májovej zmene rozpočtu kraj v kapitálových výdavkoch financovaných TSK ráta aj s navýšením rozpočtu o 600 tisíc eur určených na realizáciu výstavby špecializovaného zariadenia pre ľudí trpiacich diagnózou autizmus. Z tejto sumy sú z dôvodu posunu termínu realizácie kapitálové výdavky vo výške takmer 480 tisíc eur určené na samotné vybudovanie zariadenia v areáli CSS - Demy na Biskupickej ulici v Trenčíne.


V areáli DEMY v Trenčíne.

Predmetom navýšenia je aj finančný objem 125 tisíc eur určený na vybudovanie prístupovej komunikácie a parkoviska pre autistické centrum. Potreba vybudovať takéto centrum je na území TSK dlhodobo aktuálna

Na rok 2016 bolo na bežné výdavky v sociálnej oblasti schválených 19,6 milióna eur, suma pre zariadenia sociálnych služieb z tohto čísla predstavovala takmer 18,4 milióna eur. V úprave krajského rozpočtu v máji tohto roku ju poslanci Zastupiteľstva TSK navýšili o 20 tisíc eur.

www.tsk.sk 27.05.2016

pomocná evidencia 390/1/2016

Železničné priecestie na Hlavnej ulici uzavreli 30. mája. MHD premávajú po novej trase.

Pre chodcov je v mieste priecestia zriadené dočasné priecestie, ktoré bude funkčné až do otvorenia podchodu pre peších na Hlavnej ulici. Vodiči majú k dispozícii dva podjazdy - na Brnianskej a Vlárskej ulici. Podľa informácií od zhotoviteľa modernizácie železničnej trate zostáva Bavlnárska ulica ešte

uzatvorená pre práce na pripájaní kanalizácie, ktoré sú počas júna naplánované na Bratislavskej ulici.

Zmeny v MDH

Linka č. 3 premáva od zastávky Zlatovská, SAD – Zlatovská VOD-EKO – Záblatská, pošta – Záblatská – Hanlzíkovská – Zlatovce, Detské mestečko – Kasárenská, Majerská – Istebnícka – Orechové, Vlárska.



Linka č. 13 premáva od zastávky Záblatská, Rybáre – Záblatská, pošta – Záblatská – Hanzlíkovská – Zlatovce, Detské mestečko – Kasárenská, Majerská – Istebnícka – Bratislavská OlD Herold a následne ide po pôvodnej trase.

Linka č. 16 premáva od zastávky Bratislavská OLD, Herold – Zlatovce, Žel. stanica – Bratislavská – Zlatovce, Detské mestečko – Kasárenská, Majerská – Kasárenská VOP .

Linka č. 19 premáva od zastávky Bratislavska OLD, Herold premávať ako linka č. 16 .

Linka č. 27 premáva od zastávky Zlatovce, Detské mestečko – Hanzlíkovská – Záblatská pošta – Záblatská – Zlatovská, VOD-EKO – Zlatovská, SAD – Zlatovská – Veľkomoravská a pokračovať bude po pôvodnej trase.

Zastávka v Istebníku smerom k podjazdu Vlárska je premiestnená na Istebníckej ulici za škôlkou.

Info 07.06.2016

pomocná evidencia 398/1/2016

Spoločné bubnovanie takmer 50-tich detí, mladých ľudí a dospelých bolo tak nabité pozitívnou energiou a dobrou náladou, že nikomu sa nechcelo túto aktivitu ukončiť. A keby ich nezačali bolieť ruky a rozvoniavať opekané špekáčiky, tak snáď tam bubnujú ešte teraz...



Veľmi dôležitou súčasťou každoročného kalendára podujatí v trenčianskom Centre sociálnych služieb - DEMY je kultúrno – spoločenské podujatie Farbičky – Čarbičky. Tento rok toto podujatie napísalo už svoju 25. kapitolu. Všetci zamestnanci DEMY usilovne niekoľko týždňov pripravovali všetko tak, aby pozvaní hostia zažili deň, na ktorý budú dlho-dlho spomínať.

Okrem domácich účastníkov z DEMY tento rok prijali pozvanie deti, mladí ľudia a dospelí z CSS-DOMINO Prievidza, DSS Adamovské Kochanovce, CSS Trenčín-Juh, z Denného stacionára na Bezručovej ulici, zo Spojenej školy internátnej Vladimíra Predmerského, z Centra PROAUTIS a Súkromnej základnej školy pre deti s autizmom, spolu viac ako 150 účastníkov.

Po úvodných slovách z úst riaditeľa CSS-DEMY **Tibora Gavendu** účastníkov podujatia pozdravili aj vedúca odboru zdravotníctva a sociálnej pomoci **Elena Štefíková** a vedúca oddelenia sociálnej pomoci **Elena Nekorancová**. Tie okrem milých a povzbudivých slov so sebou priniesli i prvé veľké a sladké prekvapenie, a to krásnu tortu.

Dopoludňajšiu časť podujatia tradične vyplnili výtvarné dielne. Na pripravených desiatich stanovištiach si mohli deti a mladí ľudia z papierových tanierov vyrobiť kraba, slniečko, pavúka, holubicu, rybu, lienku, hniezdo, páva, ježka a sovu. Po obednej prestávke prišlo druhé prekvapenie.

Pred viac ako rokom sa v DEMY rozhodli, že svoju činnosť rozšíria o ďalšiu aktivitu: hru na africké bubny. A o skúsenosti s hrou na tieto netradičné hudobné nástroje sa rozhodli podeliť aj s ostatnými. Zážitok to bol prenesmierny.

www.tsk.sk 02.06.2016

pomocná evidencia 418/1/2016

„Čo sa stane raz, už sa nikdy stať nemusí. Čo sa však stane dvakrát, iste sa stane aj do tretice.“ Výrok spisovateľa **Paula Coelha** predznamenáva, že návštevníci letnej čitárne sa po predchádzajúcich ročníkoch môžu tešiť na zážitky pod holým nebom.

Vo Verejnej knižnici M. Rešetku v Trenčíne opäť uisťujú,



že kto číta (nielen Alchymistu), ten vie. Objavovať i oddychovať. Obľúbená služba vo dvore knižnice na Jaselskej ulici bude tradične dostupná bezplatne a pre všetkých od 6. júna do 8. septembra. Oáza pokoja v historickom centre mesta čaká na návštevníkov dva dni v týždni – každý pondelok a štvrtok (10.00 – 16.00 h). Popri harmonizovaní pešej zóny chce naďalej poskytovať priestor na realizáciu všetkým generáciám vrátane posedenia pri novinách a časopisoch pod holým nebom.

Tohtoročné čitateľské menu letnej čitárne získalo na kvalite i kvantite. Knihy z burzy dochucujú regionálne obecné a mestské noviny, ako aj štyridsať priebežne aktualizovaných titulov periodík.

Dosiaľ rekordný počet denníkov, týždenníkov, odborných časopisov a voľnočasových magazínov uspokojí kritériá čitateľov všetkých žánrov. Počnúc mamičkami s deťmi, cez motoristov, cestovateľov, záhradkárov, architektov, športových nadšencov, záujemcov o históriu až po rybárov.

Výnimočná ponuka je výsledkom marketingovej spolupráce s viacerými slovenskými vydavateľstvami a partnermi.

V letnej čitárni sa budete môcť znovu cítiť ako v záhrade. Okrem okrasnej zelene jej kolorit dotvoria slnečnice. Ďalšiu strategickú novinku, tento raz technického charakteru, predstavuje rolovateľná markíza, ktorá ešte v priebehu júna zvýši komfort čitateľov v podobe úkrytu pred priamymi slnečnými lúčmi.

Jedinečný projekt spustila trenčianska knižnica v júni 2014 po vzore viacerých európskych i slovenských miest. Počas prvých dvoch sezón letnú čitáreň navštívilo 669 záujemcov, pričom v porovnaní s premiérovým ročníkom služba vlani zaujala o dvadsať percent viac čitateľov. K navodeniu autentickej atmosféry prispievajú aj drevené držiaky na tlačoviny, pripomínajúce rekvizitu z pôvodnej čitárne, ktorá tvorí súčasť knižnično-informačných služieb od januára 1937.

Atraktívna lokalita v područí hradu spĺňa oddychovú i poznávaciu funkciu. Keďže knižnica je oficiálnym informačným miestom Trenčianskeho samosprávneho kraja, miestni aj turisti tu nájdu všetky základné informácie a publikácie o trenčianskom regióne. V prípade priaznivého počasia sa letná čitáreň osvedčila ako žiadané dejisko besied s osobnosťami kultúrneho života.

www.sme.sk 06.06.2016

pomocná evidencia 427/1/2016

Poznáme Cyklistickú osobnosť mesta za rok 2015. Trenčania nominovali 15 osobností. Najvyšší počet nominácií a titul Cyklistická osobnosť mesta Trenčín za rok 2015 získala **Hana Filínová**. Vyhlásenie výsledkov ankety sa konalo na Mierovom námestí v utorok 7. júna.

Na druhej a tretej priečke v počte nominácií sa ďalej umiestnili **Soňa Lackovičová** a **Radoslav Tilandy**. Osobitné ocenenie získal druhák **Martin Brázda** (ZŠ, Kubrá), ktorý zaujal svojimi postrehmi a prezentáciou „Na bicykli do školy“. Zdokumentoval svoju každodennú trasu z domova do školy a upozornil na kolízne body a situácie, ktoré musí prekonávať.

Ocenenie ale patrí všetkým nominovaným: **Márii Hollej, Jurajovi Mykytynskému, Mariánovi Ďurišovi, Andrei Molnárovej, Alexandrovi Domsovi, Jozefovi Sjekelovi, Tomášovi Svrbíkovi, Petrovi Mihálechovi, Pavlovi Ovaldovi, Emilovi Sedlačkovi** a **Oľge Lehotskej**.



Víťazke Hane Filínovej blahoželá primátor Richard Rybníček.

Anketu Cyklistická osobnosť mesta Trenčín za rok 2015 vyhlásilo v spolupráci s Mestom Trenčín občianske združenie Centrum environmentálnych aktivít ako vyzdvihnutie, zviditeľnenie, poďakovanie a morálne ocenenie tých občanov Trenčína, ktorí používajú bicykel ako svoj každodenný dopravný prostriedok na cestách za prácou, za povinnosťami aj za svojimi záľubami.

Info 06.07.2016

pomocná evidencia 431/1/2016

Ďalšie stavby modernizácie železnice v Trenčíne meškajú. Most na Ostrov aj podjazd Pred poľom mali byť dané do predčasného užívania na konci mája, stavebný ruch na oboch stavbách neutícha.

Od dokončenia mosta na Ostrov pritom závisí spustenie letnej plavárne, ktorá je bez inžinierskych sietí. Pôvodný termín ukončenia stavebných prác spojených pri preložkách inžinierskych sietí bol stanovený najneskôr do 31. mája.

Zhotoviteľ stavby ale minulý týždeň informoval Železnice SR o potrebe predĺženia tohto termínu približne o tri týždne.

„Je to dôsledok mimoriadnych, nepredpokladaných udalostí. Ide o oneskorenie dodávky prečerpávacej stanice pre splaškovú kanalizáciu. Obmedzilo to pokračovanie zemných prác na ostatných inžinierskych sieťach. Tie sú úrovňovo vyššie ako je poloha splaškovej kanalizácie, avšak vedené v tej istej trase," vysvetľuje **Zuzana Chalupová** z odboru komunikácie Železníc SR.

Zmena oproti pôvodnému projektovanému návrhu nastala podľa Chalupovej aj v spôsobe uchytenia sietí na moste.

„Všetky práce sú robené počas prevádzky, i keď v polovičnom profile mosta. Táto skutočnosť má podstatný vplyv na samotný priebeh prác, čo však zhotoviteľ mohol zohľadniť pri tvorbe záväzných termínov na predčasné užívanie. Podľa oznámenia zhotoviteľa stavby reálny termín, kedy bude tento stavebný objekt pripravený na odovzdanie do predčasného užívania, je september 2016," informovala Zuzana Chalupová.

Mesto zostáva pri informovaní o konkrétnom termíne otvorenia letnej plavárne opatrné. „Po skúsenostiach nebudeme hovoriť o presnom termíne, no my sme pripravení plaváreň v lete otvoriť. Je dôležité, aby čím skôr boli dokončené siete k plavárni," povedala hovorkyňa Trenčína **Erika Ságová**.

Poslanci mestského zastupiteľstva schválili na dokončenie letnej plavárne 130 tisíc eur.

„Bazény sú vyčistené od bahna a nánosov špiny, celý areál bol pokosený a ostrihané živé ploty. Aplikovaný bol aj herbicídny postrek na burinu," dodala Erika Ságová.

Koniec mája nestihli Železnice ani pri stavbe podjazdu Pred poľom. „Časový sklz bol spôsobený nedostatočnou hĺbkou uloženia inžinierskych sietí v správe Slovenského plynárenského priemyslu," povedala Zuzana Chalupová.

Podiel na oneskorení má podľa nej aj nedostatočná únosnosť podložia.

„Konštrukčnú vrstvu museli sanovať a nahradiť novým materiálom s lepšími geotechnickými vlastnosťami, ako aj dodatočným dobetónovaním pod pozemnou komunikáciou," dodala Zuzana Chalupová.



Podjazd Pred poľom začiatkom júna 2016.

Uvedenie podjazdu do režimu predčasného užívania predpokladajú Železnice SR v polovici júna.

www.sme.sk 07.06.2016

pomocná evidencia 433/1/2016

Fakultná nemocnica Trenčín koncom roka 2015 uspela v projekte Operačného programu zdravotníctvo a získala 3 480 988,30 eura z fondov EU na modernizáciu zdravotníckeho vybavenia. Hlavnou prioritou bolo zvýšenie kvality a rozsahu poskytovaných služieb.

Významnou je investícia do obstarania moderného plne digitálneho angiografického prístroja s integrovaným ultrazvukom a 3D zobrazením. Rádiodiagnostické oddelenie FN Trenčín tak patrí medzi najmodernejšie pracoviská intervenčnej rádiológie na Slovensku. Nový prístroj poskytuje prístup k najmodernejším metódam diagnostiky a liečby vaskulárnych a nevaskulárnych ochorení s využitím minimálneho množstva RTG žiarenia.

„Pomocou nového angiografického prístroja dokážeme zobraziť veľké cievy v tele, cievne zásobovanie orgánov napríklad mozog, pečeň, obličky, maternica alebo nájsť zdroj možného krvácania," hovorí **MUDr. Ladislav Badík**, primár rádiodiagnostického oddelenia. „Postihnuté miesto dokážeme ihneď ošetriť pomocou najmodernejšieho a najkvalitnejšieho inštrumentária. Ošetrujeme cievne zúženia alebo uzávery z rôznych príčin napríklad pri cukrovke, cievne výdute v bruchu a na končatinách. Odhalíme miesta možného vnútorného krvácania s jeho zastavením bez nutnosti operácie. V prípade nádorov dokážeme presne popísať ich cievne zásobenie a naplánovať optimálny chirurgický zákrok. Plánujeme vyťahovať a rozpúšťať krvné zrazeniny v cievach mozgu pri náhlej cievnej mozgovej príhode."

Celkovo sa vďaka prostriedkom z fondov EÚ obstaralo 11 kvalitných a moderných prístrojov, ktoré každý deň pomáhajú lekárom zachraňovať ľudské životy a skvalitňovať poskytovanú zdravotnú starostlivosť, vymenilo sa 115 nemocničných lôžok a 30 lôžok na jednotkách intenzívnej starostlivosti.

Na operačné sály sa zakúpilo šesť operačných lámp, dva mobilné operačné stoly pre chirurgickú kliniku a jeden pre gynekologicko-pôrodnícku kliniku.

Info 07.06.2016

pomocná evidencia 401/1/2016

Rok po otvorení lanového parku v korunách stromov Tarzania pribudlo na Brezine aj kvalitné detské ihrisko. Pôvodný zámer na základe dohody s mestom Trenčín predpokladal ihrisko s piatimi prvkami. V spolupráci s OZ Materské centrum Srdiečko vznikla idea detského ihriska Srdiečko ako komplexného priestoru pre rodiny s deťmi a dobudovania okolia aj pre všetkých návštevníkov lesoparku.

Aj vďaka finančným príspevkom verejnosti, hlavnému investorovi spoločnosti Lukas Co., s.r.o., partnerovi spoločnosti Green Project, s.r.o. sa podarilo vybudovať priestor nad rámec dohody doplnený lavičkami a iným vybavením. Lavičky boli tiež vďaka iniciatíve občanov z OZ MC Srdiečko a s podporou Trenčianskej nadácie osadené aj popri ceste.

OZ Zaži Trenčín sa tiež zapojilo do tejto spolupráce a tento rok vybudovalo pieskovisko a stará sa o celý priestor. Každoročne sa tu koná Detská športová olympiáda, Deň detí na Brezine, Štefan na lanách a množstvo iných akcií pre širokú verejnosť.



Okrem detského ihriska tu vznikol aj priestor pre aktívnu mládež v podobe vybavenia pre streetworkout. S budovaním začalo OZ Ideš hore a v jeho dopĺňaní a udržiavaní pokračuje OZ Zaži Trenčín. Tento priestor si obľúbila aj napríklad skupina Workout Fanatics.

Lesopark Brezina ožíva. Aj keď sa možno mohlo zdať, že na začiatku ide len o komerčný projekt lanového parku, dnes je už isté, že na základe dlhodobej práce a vďaka úsiliu ľudí z OZ

Zaži Trenčín sa darí budovať a rozširovať krásny a upravený priestor, ktorý môžu využívať všetci návštevníci lesoparku.

Ide o názornú ukážku výbornej spolupráce Mesta Trenčín, súkromných spoločností a ľudí z občianskych združení, ktorí venovali tomuto projektu svoj čas a úsilie bez nároku na odmenu.

Info 07.06.2016
pomocná evidencia 405/1/2016

Na mestskom zastupiteľstve v stredu 8. júna poslanci schválili niekoľko finančných presunov v rozpočte na tento rok. Navýšili bežné príjmy o dotácie na lyžiarsky kurz pre deti základných škôl vo výške 57 620 eur a aj dotácie pre deti v hmotnej núdzi na stravu a školské potreby o 3099 eur na 6399 eur.

Odsúhlasili investíciu v sume 25 tisíc eur do revitalizácie plochy za budovou Zariadenia opatrovateľskej služby na Piaristickej ulici. Zahlasovali aj za navýšenie peňazí na projektovú dokumentáciu na cyklotrasy a na umiestnenie 50 cyklostojanov.

Rozhodli o potrebe rekonštrukcie chodníka od zadného vchodu Južanky smerom k MŠ Šmidkeho, ale aj rekonštrukcie ihriska v areáli ZŠ Východná a bazénovej technológie plavárne na ZŠ Novomeského. Mestský parlament schválil i peniaze na doplnenie nových herných prvkov na detskom ihrisku vo vnútrobloku Halalovka – M. Bela, na vybudovanie stojiska pre polopodzemné nádoby na odpad na Šmidkeho ulici a na zabezpečenie terasy s markízou v objekte Zariadenia pre seniorov na Lavičkovej ulici.

Mestské zastupiteľstvo sa zhodlo i na potrebe uvoľniť finančné prostriedky pre projektovú dokumentáciu na výmenu silnoprúdových rozvodov a osvetlenia v KS Hviezda.

Info 06.07.2016
pomocná evidencia 436/1/2016

Seniori z Trenčianskeho kraja úspešne absolvovali 29. ročník Akadémie tretieho veku (ATV), ktorej program je zameraný na celoživotné vzdelávanie seniorov. Odovzdávanie osvedčení o ukončení ATV sa konalo v Kultúrnom centre Stred na Dlhých Honoch v Trenčíne. Slávnostné ukončenie, ale i celý školský rok 2015/2016, sa uskutočnili v spolupráci s Trenčianskym samosprávnym krajom (TSK), ktorý podujatie podporil aj finančne.

Tohtoročný seminár absolvovalo 134 seniorov a udelených bolo 34 ďakovných listov. Medzi prítomnými hosťami na slávnostnom ukončení bola verejná ochrankyňa práv **Jana Dubovcová,** vedúci kancelárie verejného ochrancu práv **Marian Török**, štátny tajomník Ministerstva zdravotníctva SR **Stanislav Špánik**, riaditeľ Úradu Trenčianskeho samosprávneho kraja (TSK) **Juraj Gerlici** a predsedníčka KO JDS Trenčín **Anna Prokešová**.



Úvod podujatia patril speváckemu súboru Sihotian a príhovoru predsedníčke ATV **Terézii Drobnej**. „Ľudský vek sa predlžuje. Potrebujeme preto prežiť viac rokov staroby v dobrom zdravotnom stave. Nielen po telesnej stránke, ale hlavne po psychickej. Spôsob života môže ovplyvniť starobu. Často sa so spôsobom života seniorov spája pojem celoživotné vzdelávanie. ATV nám prináša nové poznatky, prináša nám kontakty s rovesníkmi, umožňuje nám nadväzovať priateľstva a hlavne je spôsobom na zahnanie osamelosti.“

Verejná ochrankyňa práv **Jana Dubovcová** spomenula, že seniori sa na verejného ochrancu práv najčastejšie obracajú s otázkami ohľadom správneho priznania sociálnych dávok, prípadne ak im podľa nich nebola poskytnutá dobrá zdravotná starostlivosť, alebo ak cítia, že boli porušené ich práva: „Považujem za potrebné, vždy keď to čas umožní, prísť medzi seniorov. Priblížiť im prácu verejného ochrancu práv, na ktorého sa môžu obrátiť v prípade problémov."

Cieľom ATV je udržiavať sociálne kontakty, pripomínať si tradície a kultúrne hodnoty v našom regióne. Priemerná účasť na seminároch počas celého roku dosiahla 127 poslucháčov. Odznelo 25 prednášok v podaní 27 lektorov.

Celoživotné vzdelávanie bude pokračovať jubilejným 30. ročníkom ATV. Slávnostné otvorenie školského roka 2016/2017 bude 14. septembra 2016.

www.tsk.sk 09.06.2016

pomocná evidencia 445/1/2016

Podjazd Pred poľom je otvorený, práce však stále pokračujú. Pre vozidlá ho otvorili v piatok 10. júna a o tri dni neskôr i pre chodcov. Tí zatiaľ môžu využívať len ľavostranný chodník od Kubranskej ulice k Radegastu.

Do konca júla plánuje zhotoviteľ dokončiť pravostranný chodník, ktorý bude určený pre chodcov aj cyklistov. Následne dá do konečnej podoby aj ľavostranný chodník, ktorý je zatiaľ len v dočasnej úprave.

Prosíme vodičov, aby podjazdom prechádzali so zvýšenou pozornosťou. Práce na dokončení stavby ešte pokračujú. Upozorňujeme aj na zvislé a vodorovné dopravné značenia. Hlavnou cestou je trasa od okružnej križovatky na ceste I/61 smerom do podjazdu. V opačnom smere po výjazde z podjazdu je hlavnou cestou ľavé odbočenie smerom k okružnej križovatke na I/61.

Podjazd Pred Poľom je stále stavbou železníc. Dopravné riešenie zatiaľ nie je definitívne. V utorok 28. júna sa stretli na obhliadke stavby zástupcovia zhotoviteľa, útvaru dopravy mesta a okresného dopravného inšpektorátu, aby navrhli riešenie neprehľadnosti križovatky. Pravdepodobne tu bude umiestnené dopravné zrkadlo, ktoré zlepší výhľad do podjazdu vodičom prichádzajúcim z okružnej križovatky. Pomôcť by malo aj vyznačenie „STOP čiary“ na ceste zo sídliska tak, aby bol zabezpečený dostatočný výhľad do podjazdu.



Od pondelka 13. júna je trvalo uzavreté železničné priecestia na Opatovskej ulici pri Bille. Približne v tom istom mieste je zriadené zabezpečené dočasné úrovňové priecestie, ktoré bude chodcom slúžiť až do vybudovania podchodu pre peších.

Info 06.07.2016
pomocná evidencia 448/1/2016

Po štyroch rokoch sa kauza zasypanej jamy pri Posádkovom klube v centre Trenčína, v ktorej mali postaviť podzemné garáže, vrátila na okresný súd.

Ústavný súd vyhovel sťažnosti spoločnosti Tatra Real Trade a zrušil rozhodnutie trenčianskeho Okresného súdu a Krajského súdu v Trenčíne a kauzu vrátil na okresný súd na ďalšie konanie.

„Ústavný súd Slovenskej republiky rozhodol, že rozsudkom boli porušené základné práva spoločnosti Tatra Real Trade na súdnu ochranu, na spravodlivé súdne konanie a na ochranu majetku,“ informovala hovorkyňa Ústavného súdu **Anna Pančúrová**. Krajský súd v Trenčíne navyše musel uhradiť spoločnosti Tatra Real Trade trovy konania v sume 275 eur.



Právny zástupca firmy **Pavol Malich** skonštatoval, že návrh žaloby zostal v pôvodnom rozsahu.

„Žiadame náhradu škody a ušlý zisk zo zmarenej investície. Na to, aby sa mohlo začať stavať, sa musel spraviť projekt, štúdie realizovateľnosti, spravil sa marketingový plán, proste tam bolo zainteresovaných množstvo ľudí a preinvestovaných množstvo peňazí. To je skutočná škoda, ktorá investorovi vznikla, nič iné nechce,“ zdôraznil Pavol Melich.

Podľa neho by sa radi s mestom dohodli mimosúdne, no súčasný primátor Trenčína nemá záujem s nimi rokovať.

Od plánov stavať podzemné garáže a polyfunkčný objekt na tomto mieste už firma definitívne upustila. „Ten zámer sa v pôvodnej podobe urobiť nedá, idú tadiaľ hradby, opevnenie. To ekonomicky malo zmysel iba v tom rozmere a v takých podmienkach, ako to bolo naprojektované,“ dodal Pavol Malich.

Podľa právneho zástupcu mesta Trenčín **Martina Dočára** nie je prekvapujúce, že Tatra Real Trade podal sťažnosť na Ústavný súd.

„Prekvapivé je, že mesto Trenčín o tomto nemalo žiadnu informáciu. Všeobecné súdy to mali oznámiť mestu Trenčín. Sme

prekvapení z toho, že až na pojednávaní sa dozvieme informácie, prečo sa konanie opätovne otvára,“ skonštatoval Martin Dočár.

Rozhodnutie Ústavného súdu je podľa neho v tomto prípade konečné, mesto ho musí rešpektovať.

„Môžeme vyjadriť akurát názor, že s ním nesúhlasíme, ale to je všetko. Ďalej sa bude pokračovať na okresnom a krajskom súde, počkáme, ako rozhodnú a potom sa zariadime ďalej,“ dodal Martin Dočár s tým, že mesto si myslí, že je v práve a súd by mal rozhodnúť v jeho prospech.

Sudkyňa Okresného súdu v Trenčíne odročila pojednávanie na 13. októbra.

Spoločnosť Tatra Real Trade požaduje od mesta zaplatiť viac ako dva milióny eur za zmarenú investíciu a následnú stratu zisku. Pri budove Posádkového klubu plánovali postaviť podzemné garáže a na povrchu polyfunkčný objekt.

Počas zemných prác objavili asi v dvojmetrovej hĺbke pravdepodobne predsunuté opevnenie hradu pochádzajúce zo 17. storočia. Ministerstvo kultúry vyhlásilo nález za národnú kultúrnu pamiatku. Tatra Real Trade od projektu odstúpil, avšak požadoval od mesta odškodné. Okresný i Krajský súd v Trenčíne žalobu zamietli s odôvodnením, že Tatra Real Trade nepreukázal, že mu bola mestom Trenčín spôsobená škoda v žalovanej výške.

Krajský súd zaviazal mesto Trenčín vrátiť spoločnosti Tatra Real Trade sumu 225 tisíc eur – finančnú zábezpeku – s ročným úrokom z omeškania vo výške 9 percent z dôvodu, že zmluvy, ktoré medzi sebou účastníci uzatvorili v roku 2007, sú neplatné a zaplatené plnenia je potrebné vrátiť. Spolu tak mesto vyplatilo viac ako 330 tisíc eur. Mesto jamu, roky hyzdiacu širšie centrum mesta, zasypalo na jeseň v roku 2012.

www.sme.sk 10.06.2016

pomocná evidencia 450/1/2016

„Slovensko moje, otčina moja, krásna si ako raj.“ Aj tieto slová odzneli v priebehu slávnostného zasadnutia Krajského snemu Matice slovenskej (KS MS) Trenčianskeho kraja. Zaspieval ich spevácky zbor Zvon v hymnickej piesni Slovensko moje.Viac ako päťdesiatka zástupcov MS sa v sobotu 11. júna stretla na rokovaní KS MS Trenčianskeho kraja na pôde Úradu Trenčianskeho samosprávneho kraja.

Súčasný stav MS a jej smerovanie i potreby načrtol vo svojom príhovore jej predseda **Marián Tkáč**. „Matica potrebuje osobnosti. Potrebujeme mladých ľudí, zjednotenie na báze národa a akcieschopnosť. Ak nebudeme jednotní, tak nebudeme. Matica, naopak, nepotrebuje zlobu, nenávisť, závisť a intrigy,“ zhodnotil.



Predseda MS Marián Tkáč.

Predmetom stretnutia bola aj voľba členov Krajskej rady MS a jej nového predsedu. Tým sa väčšinovým schválením snemu stal člen Miestneho odboru MS Čachtice **Martin Vaszarab.** Predsedníčkou KR MS Trenčianskeho kraja bola doteraz **Ružena Hromádková.**

www.tsk.sk 11.06.2016

pomocná evidencia 455/1/2016

Bigbord, ktorý začiatkom júna vyrástol v blízkosti križovatky Legionárska – Električná, vyvolal silnú vlnu nevôle medzi občanmi Trenčína. Nahnevaný je aj primátor. Mesto túto obrovskú reklamnú stavbu na súkromnom pozemku však muselo povoliť. Nemalo inú zákonnú možnosť.

Minuloročná novelizácia stavebného zákona v týchto prípadoch mestám a obciam nepomohla a cestný zákon rieši len kompetencie štátu. Ten môže regulovať reklamné stavby popri

diaľniciach a hlavných cestných ťahoch mimo miest a obcí. Mestá a obce však nemajú právomoc na svojom území určiť, kde na súkromných pozemkoch pri cestách môže alebo nemôže stáť reklamná stavba. Príkladom je aj bigbord, ktorý by napríklad dopravný inšpektorát alebo Mesto ako cestný správny orgán nikdy na mieste, kde dnes stojí, nepovolili.

„Som veľmi nahnevaný rovnako ako ostatní Trenčania. Všetky dotknuté orgány - dopravný úrad, dráhový úrad a správcovia sietí - dali v konaní súhlasné stanoviská. Jediní, ktorí sa vyjadrili záporne, bolo Mesto Trenčín ako cestný správny orgán a dopravný inšpektorát. Ale títo v procese povoľovania reklamných zariadení na súkromných pozemkoch nie sú podľa Usmernenia Ministerstva dopravy, výstavby a regionálneho rozvoja SR dotknutými orgánmi. Takže ich stanoviská nie sú záväzné ani smerodajné," hovorí primátor Trenčína **Richard Rybníček**.

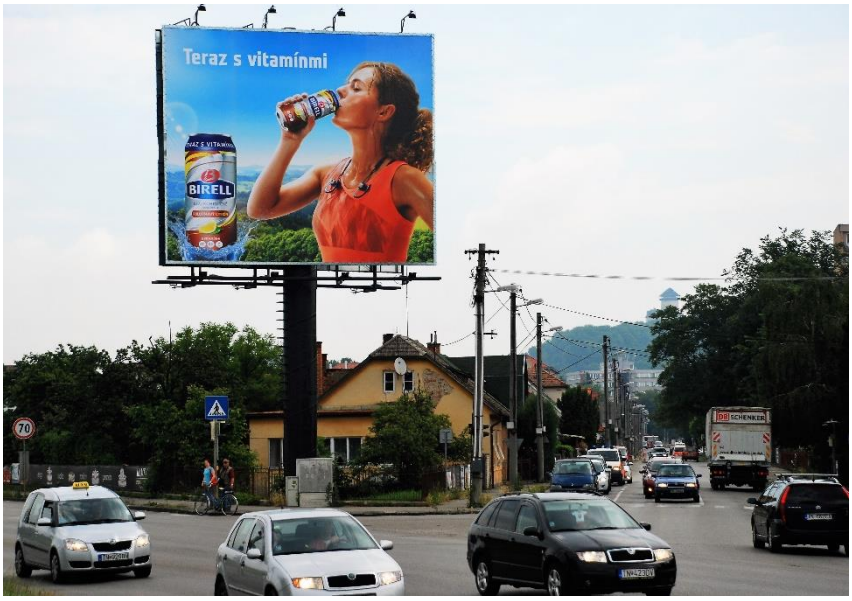

Majiteľ reklamného zariadenia ho postavil na pozemku v súkromnom vlastníctve. Stavebný zákon aj po novelizácii hovorí, že ak sa všetky dotknuté orgány vyjadria kladne, stavebný úrad stavbu povoľuje.

„Ak by sme reklamu nepovolili, šlo by o nezákonný postup, pričom existujú rozhodnutia súdov, ktoré dávajú za pravdu majiteľom bilbordov," konštatuje trenčiansky primátor.

Mesto Trenčín ako stavebný úrad vykonal v piatok 10. júna štátny stavebný dohľad priamo na mieste bigbordu. Jeho majiteľ ho nielenže nepostavil v súlade so stavebným povolením - nainštaloval tam 16 reflektorov, ktoré neboli povolené, ale nepočkal ani na kolaudačné rozhodnutie a začal ho užívať. Mesto vyzvalo stavebníka, aby zosúladil stavbu s vydaným stavebným povolením a zároveň, aby ukončil užívanie stavby. Výzvu si ani do času našej uzávierky neprevzal.

„Určite ho budeme pokutovať, ale to je všetko, čo môžeme. Navyše, novela zákona stanovila v týchto prípadoch maximálnu výšku pokuty v sume 450 eur, čo je smiešne," dodal Richard Rybníček. Pokutu v tejto výške môže Mesto uložiť opakovane.

„Pomohla by novelizácia cestného zákona, kde sú dnes ošetrené len záujmy štátu. Záujmy miest a obcí sú v ňom vynechané. Majitelia reklamných agentúr veľmi dobre poznajú svoje práva a patrične ich práve v mestách a obciach využívajú. Mňa veľmi mrzí, že som ja a naši úradníci obviňovaní občanmi za niečo, čo nevieme nijako ovplyvniť. Budem tlačiť cez ZMOS, aby Vláda SR, resp. parlament novelizoval cestný zákon tak, aby aj mestá a obce mohli rozhodovať napríklad cez svoj územný plán o tom, kde pri ceste a v akej vzdialenosti od cesty môže alebo vôbec nesmie byť umiestnená reklama," povedal Richard Rybníček.

Už v roku 2012 bol v druhom čítaní v NR SR návrh novely zákona, ktorý predkladala vtedajšia podpredsedníčka NR SR **Renáta Zmajkovičová**. Okrem iného navrhovala, aby v mestách a obciach platil zákaz umiestňovania reklamných zariadení vo vzdialenosti menšej ako 80 metrov od cesty.

„Žiaľ, návrh pani Zmajkovičová stiahla. Som presvedčený, že sa tak stalo v dôsledku lobingu silných reklamných spoloč-

ností," hovorí primátor Trenčína. „To sa prejavilo aj v minuloročnej novele stavebného zákona, kde sú mestá a obce v takýchto prípadoch len štatistami."

Info 06.07.2016

pomocná evidencia 460/1/2016

Takmer polovica z reklamných bilbordov na území mesta Trenčín je postavených bez oficiálneho povolenia.

„Na území mesta evidujeme 528 veľkoplošných reklamných stavieb - bilbordov, bigbordov a reklamných plachiet. Z nich je 299 povolených. Pri 147 nepovolených reklamných stavbách prebieha konanie o ich dodatočnom povolení. Vlastníci požiadali v zákonom stanovenej lehote do 31. júla minulého roka o dodatočné povolenie. Keďže nedoložili všetky doklady potrebné k dodatočnému povoleniu, stavebný úrad prerušil konania a vyzval vlastníkov na doplnenie dokladov," priblížila hovorkyňa mesta **Erika Ságová**.

Pri 75 nepovolených reklamných stavbách mesto podľa nej zisťuje vlastníka stavby, reklamy budú následne odstránené, pretože vlastníci nepožiadali v zákonom stanovenej lehote o ich dodatočné povolenie. Na 7 nepovolených stavieb vydalo mesto rozhodnutie, nariaďujúce vlastníkom ich odstránenie.

„Počet a umiestnenie reklamných stavieb si mesto nemôže upravovať alebo regulovať prijatím všeobecne záväzného nariadenia (VZN). Od roku 2008 sme takéto VZN mali, no prokurátor ho napadol a mestské zastupiteľstvo ho v roku 2010 zrušilo," doplnila hovorkyňa s tým, že ak stavebník splní podmienky stanovené platnými predpismi, stavebný úrad musí reklamnú stavbu povoliť.

www.teraz.sk 13.06.2016

pomocná evidencia 462/1/2016

Mesto Trenčín chce obnoviť morový stĺp i rímsky nápis. Dve významné kultúrne pamiatky v centre mesta čaká renovácia. Časť peňazí na reštaurátorské prieskumy a projekty dá štát, zvyšok dofinancuje samospráva.

Mesto Trenčín ešte v minulom roku požiadalo Ministerstvo kultúry SR v rámci programu „Obnovme si svoj dom“ o dotáciu na reštaurátorský prieskum a projekt renovácie morového stĺpu a rímskeho nápisu na hradnej skale. „Žiadali sme o 3500 eur na morový stĺp a 6500 eur na nápis na hradnej skale. Ministerstvo nám pridelilo sumu 2200 eur na morový stĺp,“ uviedol hlavný architekt mesta **Martin Beďatš**.



„Napriek tomu urobíme prieskum a projekt na obe pamiatky. Zvyšnú časť peňazí na morový stĺp a financie na rímsky nápis dáme z vlastných zdrojov,“ doplnil ho primátor **Richard Rybníček.**

Mesto teda v tomto roku zabezpečí prieskumy a projekty a v budúcom roku bude ministerstvo kultúry žiadať o pridelenie finančných prostriedkov už na samotnú realizáciu obnovy oboch pamiatok.

V súčasnej dobe mestský úrad pripravuje obstaranie zhotoviteľa prác, ktorým musí byť odborník so spôsobilosťou na reštaurovanie pamiatok.

Morový stĺp Najsvätejšej Trojice je ťažké prehliadnuť, nachádza sa uprostred Mierového námestia. Pripomína historickú udalosť z leta **1710, kedy** vypukol v Trenčíne mor, na

následky ktorého zomrelo okolo 1600 ľudí. Morový stĺp dal postaviť v roku **1712 gróf Ilešházy**. Komplexná oprava celého objektu bola naposledy uskutočnená v roku 1977/78.

Rímsky nápis z roku 179 vytesaný do hradného brala je jednou z mála rímskych písomných zmienok na území Slovenska. V preklade znamená: „Víťazstvu cisárov a vojska, ktoré sídlilo v Laugariciu, v počte 855 vojakov II. Légie, dal zhotoviť M. V. Maximianus, legát II. Pomocnej légie.“

Info 06.07.2016
pomocná evidencia 465/1/2016

Zo základných škôl v Trenčíne v júni odíde na stredné školy 388 deviatakov. Na ich miesta v septembri nastúpia prváčikovia, ktorých by malo byť o 108 viac.

Vyplynulo to z výsledkov zápisu do ZŠ. Zúčastnilo sa ho 584 šesťročných detí, z nich nastúpi v septembri do prvých tried pravdepodobne 496. O odklad povinnej školskej dochádzky požiadalo 88 zákonných zástupcov. Rozhodne odborné vyšetrenie Centra pedagogicko-psychologického poradenstva a prevencie.



Najviac detí (115) zapísali v najväčšej trenčianskej ZŠ, Hodžova, kde o odklad požiadalo 17 rodičov. Pre 98 prvákov plánujú otvoriť štyri triedy. V ZŠ, L. Novomeského bolo na zápise 99 detí, nastúpi 81. O ZŠ na Dlhých Honoch prejavilo záujem 97 rodičov, avšak z kapacitných dôvodov môže škola prijať 73 prvákov. Do prvej triedy pre mimoriadne nadané deti – projekt ERIN v ZŠ, Kubranská pravdepodobne nastúpi 24 prváčikov. Predtým však musia absolvovať inteligenčné testy

v Centre pedagogicko-psychologického poradenstva a prevencie.

www.trencin.sk 14.06.2016
pomocná evidencia 466/1/2016

V 3. ročníku národnej kampane Do práce na bicykli sa naše mesto ocitlo na výsledkovej listine v TOP desiatke. Zo 60 zaregistrovaných samospráv obsadil Trenčín 4. miesto, a to hneď trikrát - v počte najazdených kilometrov, v počte absolvovaných jázd a tiež v počte zapojených účastníkov.

V Trenčíne sa zaregistrovalo 66 cyklistických tímov. Svoje odjazdené kilometre na bicykli do práce a z nej si počas mesiaca máj zapisovalo 234 jednotlivcov. Spolu uskutočnili 5548 jázd a na bicykli prešli 45 636,240 km.

Víťazov v rámci našej samosprávy vyhlásili v utorok 7. júna na Mierovom námestí. Najväčším počtom jázd sa spomedzi prihlásených tímov môže pochváliť súťažný tím ŽUS KAPA - **Marián Hulín, Martin Holúbek, Jozef Hromník, Jaroslav Špánik**. Spolu uskutočnili 168 jázd.



Najväčší počet jázd ako jednotlivec absolvoval **Jaroslav Španko**, ktorý sa do a z práce na bicykli vybral v máji 49-krát.

Víťazstvo za najväčší počet odjazdených kilometrov získal súťažný tím Trenčiansky kraj. Členovia tímu **Radovan Hladký, Richard Takáč, Jaroslav Baška** a **Daniel Križko** spolu odjazdili 3 231,20 km.

Ako jednotlivec najviac na bicykli v máji na ceste do práce najazdil **Martin Kováč**, ktorému patrí prvá priečka vďaka odjazdeným 1 711,10 kilometrom.

Vyhlásené bolo aj víťazstvo spoločnosti s najväčším počtom súťažných tímov. Získala ho spoločnosť Johnson Controls International, ktorá mala v súťaži 11 tímov.

Zo žrebovania o motivačnú cenu spomedzi všetkých, ktorí odjazdili viac ako 2/3 jázd na bicykli, čo znamená viac ako 27 jázd, vzišiel v Trenčíne výherca **Stanislav Jalovičiar** z tímu UOŠK ŠOK s počtom 32 odjazdených jázd.

Celoslovenské vyhlásenie výsledkov bude 16. júna 2016 v kúpeľoch Sliač, kde budú do žrebovania o bicykel zaradení všetci tí, ktorí odjazdili na bicykli viac ako 2/3 jázd.

Minulý rok v máji 2015 za naše mesto v tejto kampani súťažilo 38 tímov. Spolu najazdili vyše 24 564 kilometrov.

V rámci Slovenska jazdilo v tomto roku v máji do zamestnania na dvoch kolesách 5637 obyvateľov. Najazdili až 782 621 kilometrov, čo je dvojnásobne viac ako vlani.

www.trencin.sk 14.06.2016

pomocná evidencia 468/1/2016

Pri príležitosti Svetového dňa darcov krvi ocenil územný spolok Slovenského Červeného kríža v Trenčíne v utorok 14. júna štyridsiatich pravidelných darcov. V sobášnej sieni mestského úradu prevzalo ocenenia aj trinásť Trenčanov.

Medailu profesora MUDr. Jána Kňazovického za minimálne 100 odberov získal **Radovan Gunár** a Diamantovú plaketu profesora MUDr. Jana Janského (80 odberov) **Ivan Vojtech**. Ďalších jedenásť obyvateľov nášho mesta prevzalo Zlaté Janského plakety (muži 40 odberov, ženy 30 odberov): **Libor Bielik, Vladimír Filus, Ing. Juraj Fraňo, Mgr. Richard Ho-**

rečný, Viera Horňáčková, Adriana Jančovič, Martin Jurica, Juraj Kállay, Michal Moravanský, Ing. Marian Otiepka a **Marián Žuffa**.

vlastné poznámky 14.06.2016

pomocná evidencia 471/1/2016

Mestské zastupiteľstvo v Trenčíne schválilo na zasadnutí v stredu 8. júna Program hospodárskeho a sociálneho rozvoja mesta na roky 2016 – 2022 s výhľadom do roku 2040.

Program je víziou, ktorá má prispieť k rozvoju lokálnej ekonomiky a má čeliť hrozbám úpadku mesta z dôvodu demografickej a ekonomickej krízy.

Podľa zodpovednej riešiteľky programu **Renáty Kaščákovej** ide o základný strategický dokument mesta, ktorý určuje rozvojové priority na najbližšie roky, ale s výhľadom až do roku 2040.



„Má veľký význam pre to, ako sa nastavia procesy na ďalší rozvoj mesta. Stanovuje priority a hlavné ciele, vízia by sa dala zhrnúť tak, aby mesto Trenčín bolo najlepším miestom pre život na Slovensku, aby bolo atraktívne pre mladých ľudí, aby ho neopúšťali, keď doštudujú, aby sa sem radi vracali, aby bolo atraktívne aj pre návštevníkov. Veľkú úlohu hrá kompaktnosť, mobilita a dostupnosť,“ predstavila základné body Renáta Kaščáková.

Dokument tvorí plnohodnotný podklad pre podávanie žiadostí o nenávratné finančné prostriedky. Nie je povinný, ale obce, ktoré ho nemajú, nemajú na tieto zdroje dosah.

V porovnaní s plánmi iných miest je špecifikom trenčianskeho plánu podľa Renáty Kaščákovej jeho flexibilita.

„Vo svojej prvej časti stanovuje víziu, programy a ciele, potom je tam implementačný program, ktorý určuje harmonogram postupu. Ten je veľmi flexibilný a je možné ho meniť. Je to dôležité, pretože mesto je živý a dynamický organizmus a život prináša stále niečo nové," dodala Renáta Kaščáková.



Pre niektorých poslancov bol predložený plán hospodárskeho rozvoja Trenčína sklamaním.

„To deklarované zapojenie verejnosti nebolo ideálne, čo môžeme doložiť mnohými príkladmi. Viaceré pripomienky neboli akceptované ani prerokované," uviedol po hlasovaní poslanec **Richard Medal**.

Plán rozvoja mesta je podľa neho nekoncepčný, nemá víziu. V materiáli podľa neho nie je ani zmienka o tom, ako rozvoj mesta ovplyvní stratégia európskych dopravných koridorov alebo zmienka o možnej budúcnosti kasární v meste.

„Očakával som konkrétne odpovede na konkrétne otázky. Akým spôsobom bude riešený cestovný ruch, ako sem chceme prilákať ďalších 25 tisíc obyvateľov Trenčína, s ktorými sa počíta, kde by mali pracovať a kde bývať. Tieto vízie mi z toho materiálu jasné nie sú," dodal Richard Medal.

Trenčiansky primátor **Richard Rybníček** je presvedčený, že tak ako sa program pripravoval v Trenčíne, sa nepripravoval v žiadnom inom meste na Slovensku.

„Je to najlepší plán hospodárskeho rozvoja zo všetkých na Slovensku, o tom som presvedčený. Robili ho špičkoví ľudia z tretieho sektora, robil sa so zapojením verejnosti. Nikde sa toľko nediskutovalo s verejnosťou, koľko u nás," povedal Richard Rybníček.

Podľa neho to, že niektoré pripomienky neboli zapracované, ešte neznamená, že nie sú v súlade s víziou plánu. „Som presvedčený, že drvivá väčšina Trenčanov sa s jeho víziou stotožní. Je to vizionárska záležitosť," skonštatoval trenčiansky primátor. O tom, ako by mal vyzerať Trenčín v roku 2022 a kam by mal v nasledujúcich rokoch smerovať, mohli rozhodnúť aj ľudia. Na tvorbe dokumentu spolupracovali aj náhodne vybraní Trenčania.



Minulý rok v máji mestskí úradníci rozdali približne 2000 obyvateľom dotazníky s otázkami o doprave, bývaní, práci, životnom prostredí a službách v meste. Súčasťou dotazníka boli aj otázky o smerovaní a rozvoji mesta. Ľudia tak mohli napísať, aký Trenčín si želajú v budúcnosti. Naspäť sa vrátilo viac ako osemsto vyplnených dotazníkov. „Základný záver z výsledkov prieskumu je, že Trenčania chcú žiť v meste, ktoré je priateľské, rodinne zamerané a kompaktné," povedal pri predstavení dokumentu vo februári odborný konzultant **Vladimír Ondrejička**

z Centra priestorových a technických štúdií, ktoré na tvorbe dokumentu pracovalo.

Okrem dotazníka pripravilo mesto aj sériu ôsmich verejných diskusií a workshopov pre obyvateľov na témy ako cestovný ruch, zeleň, kreatívny priemysel, komunity, služby či urbanizmus a cyklodopravu.

Predchádzajúci plán hospodárskeho rozvoja si mesto nechalo vypracovať ešte v roku 2004, platil do roku 2015. Projekt vypracovala Nadácia F. A. Hayeka, mesto zaň zaplatilo dva milióny korún.

Do praxe sa malo dostať 19 strategických cieľov, týkajúcich sa hospodárskej, daňovej a rozpočtovej politiky, dopravy, životného prostredia či kultúry.

Plán predpokladal posunutie starostlivosti o majetok či služby mesta na súkromný sektor, v praxi však zlyhal.

www.sme.sk 17.06.2016

pomocná evidencia 475/1/2016

Trenčianske pracovisko Štatistického úradu zverejnilo prehľad výstavby bytov v kraji za minulý rok. Z údajov vyplýva, že v roku 2015 sa v Trenčianskom kraji dokončilo 1 383 bytov, čo bolo o 260 bytov menej ako v roku 2014.

„Medziročný nárast zaznamenali len okresy Partizánske, Myjava a Trenčín. Najviac bolo dokončených štvorizbových bytov, tvorili viac ako 35 percent, nasledovali trojizbové 22 percentami, päť a viacizbové 18 percentami. Priemerná obytná plocha dokončeného bytu sa od roku 2011 pohybovala v rozmedzí od 70 do 75,6 m2, v roku 2015 dosiahla hodnotu 71,3 m2. Najväčšiu priemernú obytnú plochu bytu v kraji mali dokončené byty v okrese Považská Bystrica (81,9 m2) a najmenšiu v okrese Myjava (52,3 m2),“ informoval riaditeľ Pracoviska Štatistického úradu v Trenčíne **Pavol Arpáš**.

Oproti roku 2014 počet dokončených bytov v okrese Trenčín vzrástol len minimálne (o 3 byty), v roku 2015 sa dokončilo 425 bytov, z toho 254 v rodinných domoch. Medzi dokončenými bytmi dominovali štvorizbové byty (36 percent).

Priemerná obytná plocha dokončeného bytu bola 74,8 m2. V priebehu roka sa začalo s výstavbou 538 bytov, z nich 305 v rodinných domoch.

Na záver roku 2015 ostalo rozostavaných 1 340 bytov, čím počet rozostavaných bytov v porovnaní s predchádzajúcim rokom vzrástol o 7,5 percenta.

www.sme.sk 18.06.2016

pomocná evidencia 477/1/2016

Opravy budov, výstavba chodníkov, rekonštrukcie ciest - aj o tom sú tohtoročné mestské investície.

Mesto ukončilo rekonštrukciu a rozšírenie parkoviska na ulici I. Krasku, stavebne upravilo komunikáciu na Žilinskej ulici č. 14 – 16 pre potreby pozdĺžneho státia, zrekonštruovalo strechu na Dome smútku Juh, vybudovalo aj chodník na ulici Pod Komárky, opravilo v celej dĺžke cestu na ulici J. Zemana, dokončilo aj rekonštrukciu celej komunikácie na ulici Osloboditeľov, chodník popri areáli ZŠ, Novomeského smerom na Saratovskú ulicu a vymenilo kotly na Zimnom štadióne P.



Ulica I. Krasku na sídlisku Sihoť po rekonštrukcii a rozšírení parkoviska.

Demitru. Okrem toho trenčianska samospráva zakúpila multifunkčné vozidlo na čistenie komunikácií, ktoré je už tri mesiace v plnej prevádzke.

V súčasnosti sa v Trenčíne realizujú ďalšie investičné akcie. V pondelok 20. júna sa začali práce na budovaní 537 metrov dlhého chodníka na Opatovskej ulici. Chodník, ktorý bude mať povrch zo zámkovej dlažby, by mal byť hotový, za predpokladu vhodného počasia, do štyroch týždňov.

Mesto po dlhšej prestávke pokračuje v prácach na rekonštrukcii križovatky ulíc Šmidkeho, Halašu a Novomeského na sídlisku Juh.

Pracuje sa i na futbalových ihriskách. V Záblatí vysievajú trávnik a v Opatovej zabezpečujú ochrannú sieť za bránou a vysádzajú nové tuje. V najbližšom čase sa začne oprava častí chodníka na Zlatovskej a Staničnej ulici.

Mesto aj v tomto roku investuje do školských budov. ZŠ, Kubranská bude mať novopostavenú spojovaciu chodbu. Pracuje sa aj v MŠ, J. Halašu, kde sú v rekonštrukcii sociálne zariadenia, v MŠ, Šmidkeho je v kompletnej oprave terasa a v areáli MŠ, Legionárska sa budujú dve nové triedy, ktoré budú otvorené v najbližšom školskom roku. Ešte v tomto mesiaci budú zrekonštruované sociálne zariadenia v MŠ, Šafárikova. Práce finišujú aj v areáli letnej plavárne. Investičných akcií je na tento rok v pláne ešte oveľa viac.

Info 06.07.2016
pomocná evidencia 480/1/2016

Priemerná evidovaná miera nezamestnanosti klesla v máji v Trenčianskom samosprávnom kraji (TSK) medzimesačne o 0,19 % na úroveň 6,66 %.

Nezamestnanosť klesla v máji vo všetkých okresoch TSK s výnimkou okresu Púchov, kde však aj napriek miernemu nárastu zostala ako v jedinom okrese kraja pod 5-percentnou úrovňou.

Najvyššia miera nezamestnanosti v TSK bola v máji v okrese Prievidza, kde dosiahla úroveň 9,21 %. Nasledovali okresy Partizánske (7,76 %), Považská Bystrica (6,99 %), Bánovce nad Bebravou (6,46 %), Ilava (5,67 %), Nové Mesto nad Váhom (5,61 %), Trenčín (5,28 %), Myjava (5,02 %) a Púchov (4,79 %). Miera nezamestnanosti bola v máji vo všetkých deviatich okresoch TSK nižšia ako celoslovenský priemer.



Priemerná evidovaná miera nezamestnanosti klesla v máji na Slovensku medzimesačne o 0,19 % na úroveň 9,45 %.

www.teraz.sk 21.06.2016

pomocná evidencia 489/1/2016

Letnú plaváreň v Trenčíne napriek prísľubom na začiatku prázdnin neotvoria. Dátum, kedy začne plaváreň fungovať, zostáva neznámy. Problémom sú stále nedokončené siete cez most na Ostrov. Definitívne to potvrdila hovorkyňa Železníc Slovenskej republiky **Martina Pavliková**.

„Hoci zhotoviteľ deklaroval finálny termín dokončenia 20. júna, tento termín nedodržal. Vodovodná a plynová prípojka by podľa aktuálneho vyjadrenia zhotoviteľa mala byť dokončená 27. júna," povedala Martina Pavliková.

Na vodovodnej prípojke je podľa jej vyjadrenia potrebné ešte položiť potrubie a urobiť skúšku tesnosti a dezinfekcie. „Pri termíne dokončenia splaškovej kanalizácie zhotoviteľ

uvádza termín až 10. júla. Okrem položenia potrubia je ešte potrebné dokončiť technológiu v čerpacej stanici," dodala Martina Pavliková.

Mesto Trenčín je bez letného kúpaliska už tretiu sezónu. Primátor Trenčína **Richard Rybníček** potvrdil, že sľubovaný termín otvorenia 1. júla ani tento rok nedodržia.



„Zo strany stavby sme mali niekoľko prísľubov, pôvodne mal byť do 30. mája natiahnuté siete, potom do 20. júna. Ani tento termín ale nebol dodržaný, v tejto chvíli to znamená, že prvého júla určite plaváreň neotvoríme," potvrdil Richard Rybníček.

Mesto podľa neho urobilo všetko, plaváreň je na otvorenie pripravená.

„Včera sme napustili detský bazén, test prebehol a všetky technológie fungujú. Po odčerpaní vody z bazénov boli vyčistené od bahna a nánosov špiny, v súčasnej dobe ich dočisťujeme. Od prvého júla máme zamestnaných dvoch plavčíkov, kým sa plaváreň nespustí, budú zatiaľ robiť údržbárske práce," povedal Richard Rybníček.

Plaváreň ešte pred samotným spustením čakajú schvaľovacie procesy rôznych inštitúcií, čo môže trvať ďalšie dva – tri týždne.

„Vyjadrovať sa bude hygiena, dopravný inšpektorát, stavebný úrad, vodohospodári, okresný úrad, ešte v lete by sa mohlo podariť plaváreň otvoriť. Stále je nádej. Záleží to len na dotiahnutí sietí. Plyn je natlakovaný, je v poriadku, teraz by mali dokončiť dotiahnutie vody a kanalizácie na most," spresnil Rybníček s tým, že ak všetko pôjde podľa plánu, na konci júla by mohli byť napustené bazény, aby mohla byť plaváreň ešte v auguste otvorená.



Test ukázal, že všetky technológie fungujú.

Problémom zostane počas leta samotný most na Ostrov, dopravu na ňom riadia semafory. Autá jazdia v úzkom pruhu, pomedzi ne chodia chodci a cyklisti.

„To zostane pravdepodobne až do septembra – októbra, dokedy nebude dokončený most, možno budeme musieť znovu zabezpečiť kyvadlovú dopravu," dodal Richard Rybníček.

Podľa nezávislého mestského poslanca **Richarda Ščepka** za tento stav nie je úplne zodpovedné toto vedenie mesta, nakoľko si termíny stanovujú Železnice SR a tie ich aj neustále posúvajú. Problémom podľa neho je však samotná plaváreň.

„Máme tu plaváreň, ktorá je určená pre krajské mesto. Kdejaká letná plaváreň na okolí aj v menších mestách či dedinách má podstatne lepšiu kvalitu a parametre ako tá naša, ktorá je v podstate takou paródiou na letné kúpalisko – jednak po stránke architektonickej a aj čo sa týka prvkov. Navyše stála cez osem miliónov eur a stále nie je otvorená," dodal Richard Ščepko.

Podľa neho je to na dlhé desaťročia premrhaná príležitosť na ďalší kvalitný verejný priestor. „Na to sme ale v tomto meste



ešte stále nedozreli,“ povedal na záver Richard Ščepko.

Novú letnú plaváreň v Trenčíne postavili v roku 2010, celkové náklady na sprevádzkovanie plavárne a rekonštrukciu mosta sa vyšplhali na 6,5 milióna eur. Starú letnú plaváreň zbúrali v roku 2013, dôvodom bola modernizácia železnice.

www.sme.sk 24.06.2016
pomocná evidencia

Priamo na futbalovom štadióne na Sihoti usporiadal slovenský šampión AS Trenčín s podporou partnerov v nedeľu 19. júna už ôsmy ročník tradičnej charitatívnej akcie Hviezdy deťom.



Hokejová hviezda Marián Hossa.

Počas uplynulých siedmich rokov putovalo vďaka podpore podujatia zo strany sponzorov a osobností na pomoc tým, ktorí to potrebujú najviac, vyše 100 tisíc eur. Aj tentoraz pôjde na charitatívne účely nielen v Trenčíne a jeho blízkom okolí päťmiestna suma.

„Ďakujeme všetkým, ktorí sa aj tento rok spojili pre dobrú vec. Od partnerov projektu, cez športovcov, podporovateľov, fanúšikov, divákov a spoluorganizátorov. Sme šťastní, že máme za sebou už ôsmy ročník akcie. Keď sme začínali, nedúfali sme, že vytvoríme takú úžasnú tradíciu. Všetko je vďaka podpore množstva skvelých ľudí," povedal marketingový manažér AS Trenčín a jeden z hlavných organizátorov projektu **Igor Schlesinger**. „Potešilo nás množstvo pozitívnych reakcií zo všetkých strán. Dnes vieme, že pomôžeme deťom a ľudom s ich ťažkým osudom opäť zaujímavou sumou. Veríme, že to bude suma na úrovni 20 tisíc eur."

Hviezdy deťom ponúkli nielen tradičný futbalový turnaj



osobností, autogramiády a turnaj nádejí, ale aj bohatý sprievodný program nielen pre najmenších. Na ploche štadióna nechýbali okrem atrakcií, detského divadla ani tréningové workshopy aikida, hokeja, hádzanej, tenisu, futbalu alebo florbalu. Celý deň sa niesol aj v duchu všeobecného športového rozvoja, čo je jeden z princípov nedávno vzniknutej Asociácie športov Trenčín.

Najzaujímavejší pre návštevníkov podujatia bol turnaj osobností. Tradičným lídrom tímu hokejistov bol trojnásobný víťaz Stanleyho pohára **Marián Hossa**, ktorý priviedol aj **Tomáša Tatara, Tomáša Kopeckého, Martin Réwaya** alebo **Mariána Gáboríka**.

„Opäť to bola skvelá akcia. Výťažok ide už tradične na dobrú vec. Sme radi, že môžeme tento projekt podporiť," povedal Marián Gáborík. Víťaz turnaja nádejí do deväť rokov AS Trenčín si v rámci hlavného programu zahral proti výberu hokejistov exhibičný zápas, ktorý sa stal korisťou mladých trenčianskych futbalistov.



Mužstvo hokejových hviezd.

„Pre deti to je skutočne perfektné. Je skvelé vidieť ich entuziazmus a zanietenie pre futbal," povedal **Tomáš Kopecký** a Marián Hossa dodal: „Boli skvelí. Hrali s chuťou. Rád sa pozerám na deti, keď športujú. Najmä, keď im to takto ide."

www.teraz.sk 24.06.2016

pomocná evidencia 496/1/2016

Budova Trenčianskeho múzea na Mierovom námestí v Trenčíne je v havarijnom stave. Patrí mestu, múzeum ale spravuje Trenčianska župa. Múzeum preto do rekonštrukcie nemôže investovať. Pokiaľ sa nič nezmení v horizonte dvoch-troch rokov, riaditeľ múzea hovorí o sťahovaní múzea do Nového Mesta nad Váhom.

Budova Trenčianskeho múzea má štatút národnej kultúrnej pamiatky. Múzeum je v priestoroch v bezplatnej výpožičke. Podľa riaditeľa múzea **Petra Martiniska** je budova vo veľmi neutešenom až havarijnom stave. Ohrození sú zamestnanci múzea, ale aj zbierkové predmety.

„Podmienky nie sú vôbec vyhovujúce. Je tu nezateplená plechová strecha, v lete je v podkrovných priestoroch pravidelne viac ako 35 stupňov, v zadnej časti je zas vlhko, zateká tam,

zateká aj cez okná. Ak sa do plechovej strechy oprie vietor, plechy doslova vejú vo vetre. Vo výstavných priestoroch sa upcháva kanalizácia, ktorá je v murive hrubom dva metre, následkom čoho vlhnú steny," vymenúva riaditeľ múzea Peter Martinisko nedostatky.

Budova má tiež problémy so štandardnými revíziami vykurovania, komínov.

„Elektrina je z tridsiatych rokov minulého storočia, vykurovanie budovy je riešené plynovými gamatkami," dodal Peter Martinisko. Podľa neho je v nevyhovujúcich priestoroch aj časť vzácnych zbierok. „Tie sa snažíme postupne prevážať do centrálneho depozitára, ktorý je v Novom Meste nad Váhom. Keby tu boli dlhodobo uskladnené, hrozí im poškodenie," povedal riaditeľ múzea.

Situáciu začalo múzeum riešiť minulý rok. „Oslovili sme mesto Trenčín, začali sme rokovania o zámene, dlhodobej výpožičke alebo dlhodobom prenájme, aby sa tento stav, ktorý trvá už od osemdesiatych rokov, podarilo vysporiadať," povedal Peter Martinisko s tým, že pre múzeum je neudržateľné zostať v priestoroch viac ako tri alebo štyri roky.



„Aj keby sme chceli, nemôžeme do nej investovať, pretože nepatrí Trenčianskemu samosprávnemu kraju. Ideálne by bolo, ak by Trenčianske múzeum zostalo v Trenčíne. Ak nás ale situácia prinúti, zostáva nám jedine sťahovanie. Trenčianske múzeum má v správe niekoľko

budov v kraji, najvyhovujúcejšia je v Novom Meste nad Váhom," dodal na záver Peter Martinisko.

V súčasnosti má mestskú budovu na Mierovom námestí Trenčianske múzeum v prenájme od mesta, zmluvu uzavreli na dobu neurčitú ešte v roku 1996.



Podľa hovorkyne mesta Trenčín **Eriky Ságovej** malo mesto ešte v roku 2004 pripravenú aj zmluvu o výpožičke medzi mestom Trenčín a Trenčianskym múzeom, ku ktorej ale druhá strana nepristúpila. „V návrhu zmluvy bolo aj oprávnenie robiť v objekte zmeny, rekonštrukcie a údržbu väčšieho rozsahu," povedala Erika Ságová. O stave, v akom sa budova nachádza, je mesto informované, aktuálne však zmluvný vzťah meniť nechce.

„Riaditeľ Trenčianskeho múzea sa stretol s primátorom k tejto téme, pričom navrhol dlhodobý prenájom, no mesto zatiaľ nechce aktuálny zmluvný vzťah meniť, pretože s najväčšou pravdepodobnosťou budeme žiadať v rámci obnovy kultúrnych pamiatok peniaze z nórskych fondov. Podľa našich informácií by mala byť vyhlásená výzva budúci rok," dodala Erika Ságová.

Trenčianska župa podľa stručného stanoviska zváži spoločne s Trenčianskym múzeom a mestom Trenčín ďalšie možnosti riešenia vzťahu k tejto budove.

www.sme.sk 28.06.2016

pomocná evidencia 500/1/2016

Trenčianski poslanci sa stretli na riadnom rokovaní i v prázdninovom čase v stredu 6. júla.

Schválili niekoľko zmien v rozpočte. Peniaze pôjdu na rekonštrukciu Poľnohospodárskej ulice, na opravu prístreškov kyseliek v Záblatí, Zlatovciach a Orechovom i na dva nové prístrešky na cintorínoch v Istebníku.

Nová tréningová plocha pri futbalovom štadióne v Záblatí bude mať oplotenie, obnovené budú herné prvky na detských ihriskách v MČ Západ, dopravné ihrisko v areáli MŠ Medňanského bude zrekonštruované a vstupné dvere do MŠ Švermova vymenené. Zmenou rozpočtu sa našli peniaze i na doplnenie prvku a lavičiek na workoutovom ihrisku pri zimnom štadióne a na ohrievacie teleso na vodu na futbalovom štadióne v Opatovej.

Ušetrené financie z rekonštrukcie cesty na ulici J. Zemana budú použité na vybudovanie cyklochodníka a chodníka na Karpatskej ulici i na schody, zjazd a dopravné značenie na ulici Osloboditeľov. Poslanci odsúhlasili i peniaze na prevádzku parkovísk, konkrétne na zabezpečenie SMS parkingu a mobilných platieb.

Mestský parlament odsúhlasil odkúpenie pozemku detského ihriska na Beckovskej ulici, vrátane príslušenstva od spoločnosti KUPAS za 40 tisíc eur. Mesto týmto deklaruje, že detské ihrisko zostane zachované. Ministerstvo pôdohospodárstva ako Riadiaci orgán pre Interreg V - A SR – ČR uverejnilo výzvu na predkladanie žiadostí o nenávratný finančný príspevok. Zastupiteľstvo odobrilo zapojenie sa do projektu s názvom



Karpatská ulica.

„TreBuChET - Trenčín, Bučovice, Chránime Európske Tradície“, vrátane uzavretia dohody o spolupráci s Trenčianskym samosprávnym krajom (vedúci partner) a mesta Bučovice. Trenčín sa zapojí do projektu realizáciou cesty od pamätníka na Brezine po vstup na hrad cez južné opevnenie a revitalizáciou Čerešňového sadu. Uzávierka pre podanie žiadostí je 31. 8. 2016. Vyhodnotené by mali byť na jar 2017.

Info 02.08.2016

pomocná evidencia 528/1/2016

Parkovanie v Trenčíne sa od novembra zmení. Obyvatelia mesta aj návštevníci budú za parkovanie platiť aj mimo centra mesta.

Poslanci mestského zastupiteľstva v Trenčíne schválili v stredu 6. júla návrh nariadenia o dočasnom parkovaní na vymedzených úsekoch miestnych komunikácií na území mesta. Obyvatelia a návštevníci tak budú od novembra za parkovanie platiť aj mimo centra mesta.

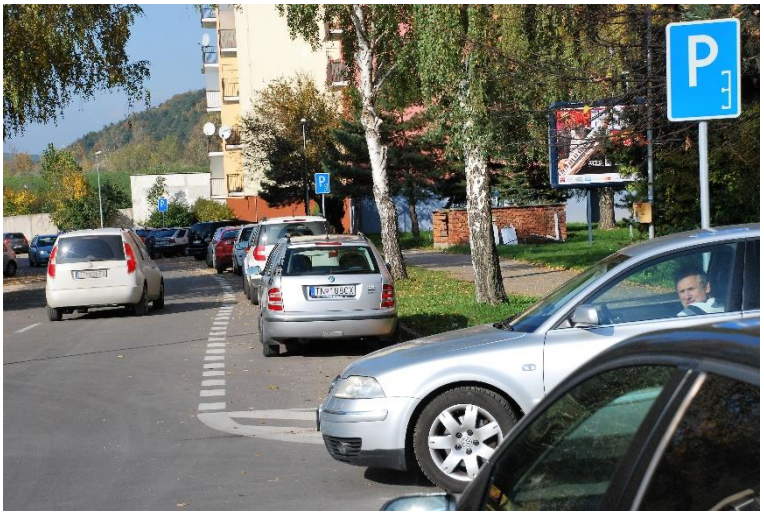

Prevádzkovať parkovacie miesta bude mesto. Trenčianska parkovacia spoločnosť bude aj naďalej prevádzkovať parkovanie, avšak už iba na parkoviskách, ktoré sú na súkromných pozemkoch.

Výnos z úhrad za dočasné parkovanie je po novom príjmom mesta, ktoré bude parkovné vyberať vo vlastnom mene a na vlastný účet.

Prijatím nariadenia sa podľa **Ivety Marčekovej** z Trenčianskej parkovacej spoločnosti, ktorá koordinovala prípravu nariadenia, začína s reguláciou parkovania v šiestich pásmach.

„Ideme značiť parkovacie miesta, upravovať priechody pre chodcov a značiť cyklotrasy, zároveň s tým ideme pripravovať projekty pre ďalšie pásma a lokality, kde sú s parkovaním problémy. Začíname aj s informovaním občanov, čo to vlastne pre nich znamená, aké majú možnosti. Chceme nariadenie mesta pretlmočiť do jednoduchšej reči, tak, aby bolo zrozumiteľné aj pre občanov," povedala Iveta Marčeková.

Základná rezidentská karta stojí 20 eur za prvé auto pre pásmo, v ktorom má majiteľ auta trvalý pobyt. „Väčšina ľudí asi bude mať záujem o kartu, ktorá im umožní parkovanie v celom meste – tam sú k dispozícii dve karty – za 50 eur pre parkovanie na dlhodobých parkoviskách, ktoré sú v každom pásme s výnimkou centra alebo za 80 eur, ktorá platí všade s výnimkou pásma A a B," informovala Iveta Marčeková.

Parkovanie bude prevádzkovať mesto, Trenčianskej parkovacej spoločnosti zostala len prevádzka súkromných parkovacích plôch. Podľa Marčekovej ľudia vyjadrili nedôveru parkovacej spoločnosti, preto mesto pristúpilo k tejto zmene.

Do návrhu uznesenia zapracovali rozdelenie prostriedkov z výberu parkovania, prvé tri roky pôjde 70 percent prostriedkov na budovanie parkovacích miest a 30 percent na mobilitu. Od štvrtého roku by mal byť pomer rozdelený 50:50.

„Predpokladáme, že najväčšiu časť parkovacích miest vybudujeme práve počas troch rokov. Do novembra by malo vzniknúť v šiestich pásmach dopravným značením viac ako dvetisíc nových parkovacích miest – spolu ich bude takmer 4500," dodala Iveta Marčeková.

Primátor Trenčína **Richard Rybníček** si myslí, že schválením novej parkovacej politiky sa zvýši bezpečnosť. „Ideme regulovať parkovanie, aby občania s trvalým pobytom mali kde

zaparkovať, z finančných prostriedkov sa okrem parkovacích miest budú stavať cyklotrasy, investovať do nových zastávok a mobility v meste," povedal Richard Rybníček.

Ceny kariet sú podľa primátora primerané. „Bavíme sa o cenách za rok, ak si to vydelíte počtom dní, vychádza to na centy. Nie je to tak dramatické, pomôže to zregulovať verejný priestor, kde je teraz parkovacie eldorádo, každý parkuje kde sa mu zachce a zadarmo," uzavrel Richard Rybníček.

Proti zmenám v parkovaní spísali v Trenčíne petíciu. Celkovo ju podľa šéfa petičného výboru **Martina Pagáča** podporilo takmer osem tisíc ľudí, mesto však neuznalo elektronickú časť petície.

V dôvodovej správe namietlo neplatnosť podpisov - neobsahovala úplnú adresu pobytu jednotlivcov, ktorí petíciu podporili, ani adresu elektronickej pošty, ktorá má slúžiť na to, aby bolo možné overiť reálnosť podporovateľa petície a ďalej elektronická petícia neobsahovala elektronický podpis jednotlivcov, ktorí petíciu podporili. Celkovo tak podľa mesta mala petícia len viac ako dvetisíc podpisov.

www.sme.sk 06.07.2016
pomocná evidencia 527/1/2016

Minulý týždeň začali práce na stavbe chodníka, ktorý spojí trenčiansku mestskú časť Opatová s Trenčínom. Viac ako pol kilometra dlhý úsek by mal byť hotový o štyri týždne. Počas výstavby môže prísť k čiastočnému obmedzeniu dopravy.

Novovybudovaný chodník bude zo zámkovej dlažby, jeho rozloha je tisíc metrov štvorcových. Mesto bude stáť viac ako 53 tisíc eur. Chodník pri frekventovanej Opatovskej ceste chýbal niekoľko rokov. Mamičky s kočíkmi alebo deti do škôl museli chodiť po ceste, nebezpečné situácie vznikali najmä počas zimy, keď bol na krajniciach sneh.

Za vybudovanie chodníka vznikla pred dvoma rokmi dokonca petícia, podpísalo ju viac ako 1500 ľudí.

„Mesto vyhodnotilo petíciu ako dôvodnú predovšetkým z hľadiska bezpečnosti. Táto investičná akcia bola narozpočtovaná už v minulom roku, no majetkovoprávne usporiadanie trvalo dlhší čas, bolo tam viacero vlastníkov – Slovenská správa ciest, Železnice Slovenskej republiky, Pozemkový fond, cirkev, fyzické osoby," informovala hovorkyňa mesta Trenčín **Erika Ságová**.



Súčasťou chodníka do Opatovej však nebude priestor pre cyklistov. Podľa hovorkyne mesta bolo smerové a výškové vedenie chodníka navrhnuté po mestských, štátnych a cirkevných pozemkoch tak, aby dochádzalo k čo najmenšiemu odkupovaniu súkromných parciel a nie je vhodné na vedenie cyklistov.

„Pre postavenie cyklochodníka by bolo potrebné vybudovať nový most ponad potok a uskutočniť výkup veľkého množstva súkromných pozemkov," povedala Erika Ságová s tým, že chodník pre cyklistov by mal vzniknúť pozdĺž Tepličky na existujúcej poľnej ceste.

„Tento chodník bude súčasťou Vážskej cyklomagistrály," dodala.

www.sme.sk 08.07.2016

pomocná evidencia 530/1/2016

Obyvatelia niektorých obcí Trenčianskeho a Novomestského okresu sa môžu začať pripájať na novovybudované vodohospodárske zariadenia v regióne. Koncom júna nadobudli právoplatnosť kolaudačné rozhodnutia všetkých objektov vodohospodárskeho projektu „Intenzifikácia čističiek odpadových vôd, odkanalizovanie a zásobovanie pitnou vodou v trenčianskom regióne“.

Ako informovala hovorkyňa Trenčianskych vodární a kanalizácií **Zdenka Pepelová**, súbor intenzifikovaných alebo novovybudovaných vodohospodárskych objektov významne prispeje ku kvalite a ochrane životného prostredia a vôd v celom trenčianskom regióne.

„Obyvatelia Trenčína a obcí Omšenie, Zamarovce, Trenčianske Stankovce, Veľké Bierovce, Opatovce, Adamovské Kochanovce, Chocholná-Velčice, Moravské Lieskové a Ivanovce sa môžu bezodkladne pripájať na verejnú kanalizáciu. Nový verejný vodovod je k dispozícii obyvateľom Očkova, Pobedimu a Podolia,“ priblížila Zdenka Pepelová s tým, že súčasťou prone, Novom Meste nad Váhom, Trenčianskej Teplej a Trenčianskych Stankovciach. Novú čističku vybudovali v obci Ivanovce.

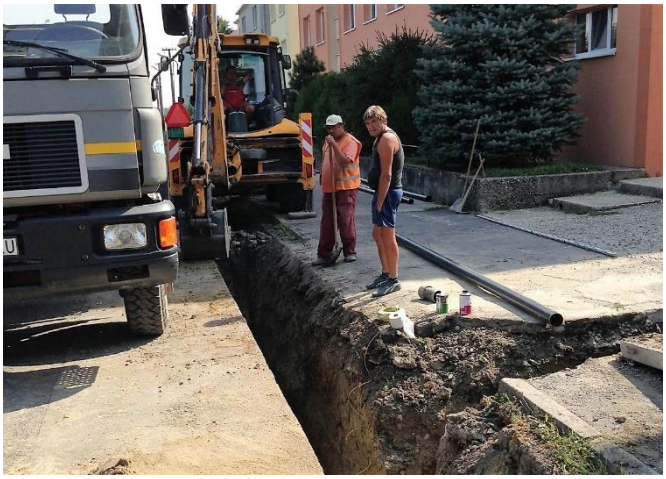

Úspešná realizácia projektu je podľa nej významným míľnikom činnosti spoločnosti. Vybudované vodohospodárske objekty a použité moderné technológie umožnia efektívnejšie odvádzanie a čistenie odpadových vôd, a výrazne tak prispejú k ochrane kvality pitnej vody, životného prostredia a vodných tokov v celom regióne.

Projekt Intenzifikácia ČOV, odkanalizovanie a zásobovanie pitnou vodou v trenčianskom regióne bol spolufinancovaný z Kohézneho fondu Európskej únie v rámci implementácie Operačného programu Životné prostredie, a štátneho rozpočtu vo výške 44,43 milióna eur. Spoločnosť Trenčianske vodárne a kanalizácie projekt spolufinancovala vo výške takmer 10,73 milióna eur. Časť prostriedkov vložili mestá a obce.

www.sme.sk 10.07.2016

pomocná evidencia

V 288 ubytovacích zariadeniach v Trenčianskom samosprávnom kraji (TSK) prenocovalo v minulom roku 274 tisíc návštevníkov. Kapacitu ubytovacích zariadení v najmenšom slovenskom kraji využili návštevníci na 28,8 %, čo bola druhá najvyššia hodnota spomedzi slovenských krajov.

Riaditeľ pracoviska Štatistického úradu SR v Trenčíne **Pavol Arpáš** informoval, že po Nitrianskom kraji navštívil TSK druhý najnižší počet návštevníkov, ale v Trenčianskom kraji zase strávili v priemere viac nocí. Priemerný počet prenocovaní bol v Trenčianskom a Trnavskom kraji najvyšší na Slovensku, návštevníci tu strávili v priemere zhodne po štyri dni.

„Do Trenčianskeho kraja prišlo v minulom roku 67 096 zahraničných návštevníkov, čo tvorilo 24,5 % všetkých návštevníkov, nižší podiel mal už iba Banskobystrický kraj. Kraj navštívili najmä obyvatelia európskych krajín (94,1 %), a to najmä obyvatelia Českej republiky, Nemecka, Poľska a Rakúska. Ďalej nasledovali obyvatelia Ázie 3,7 %, predovšetkým z Južnej Kórey, Číny a Izraela. Návštevníci z Ameriky sa podieľali 1,8 % (najviac zo Spojených štátov amerických a Kanady), z Afriky 0,2 % (väčšinou z Juhoafrickej republiky) a z Austrálie 0,2 %," uviedol Pavol Arpáš.

www.teraz.sk 14.07.2016

pomocná evidencia 550/1/2016

Poslanci trenčianskeho zastupiteľstva schválili zmeny v mestskej hromadnej doprave. Od 1. augusta 2016 budú autobusy jazdiť podľa nového cestovného poriadku, zmenilo sa aj cestovné.

Nový grafikon mestskej hromadnej dopravy prinesie nové trasovanie liniek, nové zastávky, ale aj nový cenník.V Trenčíne bude premávať 18 denných liniek a jeden nočný spoj. Ich súčasné číslovanie zostane zachované aj v novom grafikone.



Najvýraznejšia zmena je využívanie nového cestného mosta, ktorý otvorili minulý rok. Mestská hromadná doprava po ňom doteraz nejazdila. Novinkou pre autobusy sú aj viaceré stavby, ktoré vznikli v súvislosti s modernizáciou železničnej trate.

„Uplatní sa spojenie na Juh aj do Zámostia. Doprava bude hustejšia a pravidelnejšia, zníži sa počet prázdnych prejazdov autobusov. Viac sa spojí s centrom mesta Záblatie a Zlatovce, zavádzame spoje zo Zámostia do obchodného centra," hovorí primátor Trenčína **Richard Rybníček**.

V rozvíjajúcich častiach mesta – Priemyselný park, Zlatovce – Vinohrady, Záblatie, sídlisko Noviny ale aj Brnianska ulica pribudnú nové zastávky, súčasťou nového grafikonu je aj zjednodušenie a skrátenie niektorých názvov zastávok. V mestskej doprave pribudne od augusta možnosť pripojenia na internet, novinkou bude aj nastupovanie všetkými tromi dverami. Podľa primátora sa tak zvýši presnosť autobusových liniek, pretože nastupovanie aj vystupovanie bude rýchlejšie.

Poslanci schválili aj nový cenník mestskej hromadnej dopravy. Jeho filozofiou je zvýhodnenie dlhodobých časových predplatných lístkov. Mesačný zlacnie z 20 eur na 15 eur, trojmesačný z 55 eur na 40 eur. Cena jednorazového cestovného lístka, ktorý si cestujúci kupujú u vodiča, narástla o 20 centov.

„Zmyslom toho je, že karty by mali byť výhodnejšie na úkor jednorazového cestovania. Súvisí to aj so zavedením novej parkovacej politiky, pokúsime sa tak ľudí dostať do mestskej hromadnej dopravy," dodal Richard Rybníček.

Zľavu na cestovnom budú mať od augusta aj držitelia Zlatej a Diamantovej Janského plakety a Kňazovického medaily. Pri platbe cez čipovú kartu zaplatia za jednu cestu 25 centov.

Zmena čaká aj dôchodcov, ktorí nemajú čipovú kartu. Ak budú chcieť jazdiť bezplatne, budú si ju musieť vybaviť. Bez nej bude stáť jedna cesta 30 centov.

„Teraz, ak sa pri vstupe do autobusu preukážu len občianskym preukazom, nie sú evidovaní. Chceme mať prehľad o tom, ako často a ktoré spoje využívajú," dodal Richard Rybníček.

www.sme.sk 15.07.2016
pomocná evidencia

Vzhľadom k havarijnému stavu mosta v mestskej časti Opatová (I/61) vyhlásil primátor mesta **Richard Rybníček** 18. júla mimoriadnu situáciu na moste a v jeho najbližšom okolí.

Z poslednej obhliadky mostného objektu vyplynula potreba okamžitej rekonštrukcie mosta alebo jeho uzavretie. Pri intenzívnych dažďoch by mohlo dôjsť k podmytiu podložia pižma a následne k jeho zrúteniu, čím by sa znížila nosnosť mosta.

Po tom, ako primátor vyhlásil mimoriadnu situáciu, bolo na mieste osadené dopravné značenia a Slovenská správa ciest a firma Strabag začali s rekonštrukčnými prácami. Most je prejazdný v obmedzenej premávke. V tejto súvislosti mesto žiada účastníkov cestnej premávky o dodržiavanie dopravných a bezpečnostných značení a pokynov pracovníkov stavebnej firmy. Rekonštrukčné práce by mali trvať štyri mesiace. Výsledkom má byť komplexná rekonštrukcia mosta vrátane protihlukových stien. Do zimy by mal byť celý most hotový. Pre práce na rekonštrukcii mosta musela byť od 25. júla zrušená dočasná linka MHD č. 121 smerujúca k opatovskej chate.



Info 02.08.2016
pomocná evidencia 566/1/2016

Počas minulého týždňa sa centrum Trenčína vrátilo o takmer 500 rokov do minulosti. Hlavným príbehom 11. ročníka Trenčianskych historických slávnosti bolo dobytie mesta generálom **Johanom Katzanierom** z roku 1528.

Podľa organizátora podujatia **Ladislava Sekerku**, generála Katzaniera povolal **Ferdinand Habsburský**, aby porazil Zápoľského vojsko, príbeh vyvrcholil hromadnou bitkou a vypálením mesta.

K týždňu plného dobových kostýmov, vystúpení a kulís patril aj dobový jarmok a dobový konský záprah, ktorý bol magnetom pre detské oči. Zmeny sa oproti minulým rokom dotkli hlavne Mierového námestia.



„Na námestí sme mali po minulé roky pieskové kolbisko, na ktorom bývalo až 90 ton piesku, čo sme si tento rok odpustili,“ ozrejmil Ladislav Sekerka. Tohtoročné slávnosti venovali organizátori príbehu generála Katzaniera, ktorého v Trenčíne stvárnil **Jan Truneček**.

„Hral som úlohu Johana Katzaniera, veliteľa nemeckých vojsk, ktoré obliehali Trenčín. Moja úloha bola veľmi jednoduchá – vypáliť, vylúpiť a sprzniť. Katzanier bol vojakom telom aj dušou, keď nenašiel vojenské uplatnenie na cisárskej strane, prešiel na tú osmanskú,“ ozrejmil pozadie historickej osobnosti Jan Truneček.



Jedenásty ročník slávností zhodnotil Ladislav Sekerka ako úspešný.

„Bolo tu kopec dobovej zábavy, historický jarmok, hry pre deti a čo bolo výnimočné – zrekonštruovanie dobytia mesta generálom Katzanierom, ktorý bol zvláštnou historickou osobnosťou," dodal na záver Ladislav Sekerka.

www.sme.sk 25.07.2016

pomocná evidencia 579/1/2016

Protest proti zlodejom v politike podporilo v pondelok 1. augusta v Trenčíne na Mierovom námestí viac ako 500 ľudí. Žiadali odstúpenie **Roberta Kaliňáka** z postu ministra vnútra, prekáža im jeho prepojenie na podnikateľa **Ladislava Baštern-áka**, ktorý je vyšetrovaný pre údajné podvody s DPH. Protest zorganizovalo hnutie OĽaNO a strana Sloboda a Solidarita (SaS).



„Už dlhšie ma trápi, ako to na Slovensku vyzerá. Hoci tie protesty sa zatiaľ javia ako nie veľmi účinné, aj tak je to lepšie ako nerobiť nič. Verím, že ak by tu bolo viac ľudí, šanca by bola vyššia," povedal Trenčan **Dominik Boboš**.

Protestné zhromaždenie trvalo asi hodinu a pol, časť ľudí mala čierne tričká s nápisom „Fico chráni zlodejov", ktoré rozdávali organizátori.

Podľa nich ich v Trenčíne rozdali viac ako 500, počet protestujúcich tak odhadli na tisíc ľudí.

Niektorí ľudia si priniesli transparenty a mávali červenými kartami. Skandovali heslá ako „Do basy" alebo „Odstúpiť."

Z politikov prišli do Trenčína **Jozef Mihál, Daniel Lipšic, Erika Jurinová, Gábor Grendel**, medzi rečníkmi bola aj **Renáta Kaščáková**.

www.sme.sk 01.08.2016

pomocná evidencia 601/1/2015

Hokejisti Dukly Trenčín začali s prípravou na novú sezónu mimo svojho domovského štadióna Pavla Demitru. Dôvodom je rekonštrukcia chladiarenských veží a výmena mantinelov.

Podľa primátora Trenčína **Richarda Rybníčka** mesto ako majiteľ štadióna investuje zo svojho rozpočtu viac ako 62 tisíc eur do výmeny chladiarenských veží. Výmena mantinelov bude stáť 78 tisíc eur, z nich 35 tisíc prefinancuje Slovenský zväz ľadového hokeja (SZĽH), ďalších 43 tisíc eur investuje mesto.



„Pôvodne mal ísť do komplexnej rekonštrukcie chladiarenského zariadenia milión eur z vládnej dotácie, peniaze však napokon napriek prísľubu nešli do Trenčína, ale do zimného štadióna v Kežmarku. Rekonštrukciu sme už mali vysúťaženú, zmluva vyprší 5. augusta, dovtedy nemôžeme na štadióne nič robiť, keďže víťaz verejnej súťaže od nej odmietol odstúpiť," skonštatoval Richard Rybníček.

Na štadióne tak podľa neho zostane priame chladenie, dôjde len k výmene dvoch chladiarenských veží, ktoré sú mimo štadióna, čím sa zvýši bezpečnosť.

„Výmena mantinelov a chladiarenských zariadení by mala byť hotová najneskôr do 15. septembra. Ak všetko pôjde ideálne podľa plánu, myslíme si, že by to mohlo byť hotové už do konca augusta," doplnil Richard Rybníček s tým, že Dukla Trenčín bude nielen trénovať mimo Zimného štadióna Pavla Demitru, ale asi aj začiatok sezóny odohrá na ľade súperov.

www.teraz.sk 01.08.2016

pomocná evidencia 604/1/2015

V stredu 3. augusta bola daná do užívania dočasná lávka cez



Vážsky kanál na Ostrov. Lávka slúži predovšetkým chodcom. Cyklisti a autá naďalej používajú pôvodnú časť mosta, kde je doprava riadená svetelnou signalizáciou.

Ide však stále o stavenisko, preto je potrebné prechádzať cez lávku i most s mimoriadnou opatrnosťou a rešpektovať pokyny pracovníkov vykonávajúcich rekonštrukciu mosta.

www.trencin.sk 03.08.2016

pomocná evidencia 612/1/2016

Zabezpečenie efektívneho informovania o európskych štrukturálnych a investičných fondoch v regióne Trenčianskeho samosprávneho kraja (TSK) je hlavným cieľom vzniku Informačno-poradenského centra (IPC) na Úrade TSK. Vzniklo koncom júla a verejnosti začne slúžiť po zaškolení pracovníkov od začiatku septembra.

IPC bude financované z prostriedkov operačného programu Technická pomoc 2014 – 2020, ktorý podporuje Európsky fond regionálneho rozvoja.

„Celkové náklady na projekt predstavujú 301 487,20 eur. TSK zo svojho rozpočtu projekt spolufinancuje sumou 14 561,83 eur čo je 4,83 percenta z celkových nákladov na projekt po dobu do 31. decembra 2016," priblížil Matej Plánek z TSK.

IPC bude podľa neho poskytovať včasné, aktuálne, komplexné, presné a jednotné informácie, vrátane zabezpečenia odborného poradenstva. Verejnosti, žiadateľom a prijímateľom bude k dispozícii 40 hodín týždenne, počas ktorých bude poskytovať osobné, resp. telefonické a e-mailové bezplatné poradenstvo.

www.teraz.sk 03.08.2016
pomocná evidencia 615/1/2016

Nutná výmena plynovodov, ale i iných sietí pod Mierovým námestím bude spojená s rekonštrukciou jeho povrchu. Práce by sa mali začať na jar 2017.

„Predpokladáme, že začiatkom budúceho roku začnú prvé archeologické prieskumy a na jar by mala byť spustená rekonštrukcia. Boli by sme radi, ak by kolaudácia námestia mohla byť 1. decembra 2017 a vianočné trhy by sa konali už na novom námestí," povedal primátor mesta **Richard Rybníček**.

Mesto ešte do konca tohto roka vysúťaží zhotoviteľa. Kompletná rekonštrukcia námestia, vrátane výmeny všetkých inžinierskych sietí, bude stáť približne 5 miliónov eur. Poslanci sa svojim hlasovaním na mimoriadnom mestskom zastupiteľstve 4. augusta zaviazali, že v rozpočte na rok 2017 schvália sumu tri milióny sto tisíc eur na rekonštrukciu Mierového námestia. Siete však zafinancujú ich správcovia – Trenčianske vodárne a kanalizácie, a.s., Západoslovenská distribučná, a.s., SPP, a.s., Orange, a.s., Slovak Telekom, a.s.

Info 06.09.2016
pomocná evidencia 625/1/2016

Trenčiansky mestský parlament rokoval na mimoriadnej schôdzi 4. augusta. Okrem hlasovania o zámere vyhlásiť verejné obstarávanie na zhotoviteľa rekonštrukcie Mierového námestia sa venovali aj iným témam.

Poslanci schválili vysporiadanie pozemkov, ktoré sú nevyhnutne potrebné pre rekonštrukciu Jahodovej ulice. Na túto verejnoprospešnú stavbu čakajú obyvatelia už veľmi dlho. Mestu sa podarilo dohodnúť s vlastníkmi záhrad na okraji zastavaného územia v Zlatovciach, ktoré sú prístupné z Majerskej ulice cez nespevnenú komunikáciu na Jahodovej ulici. Po podpise zmlúv bude môcť začať stavebné konanie a po získaní stavebného povolenia i rekonštrukcia komunikácie.



Jahodová ulica.

V zmysle VZN o dočasnom parkovaní má byť k 1. novembru 2016 spoplatnených asi 4 500 parkovacích miest. Výber parkovného bude, popri ďalších možnostiach platby, realizovaný aj prostredníctvom parkovacích automatov. Keďže staré automaty už nevyhovujú novým technológiám smart city, ako napríklad rezervácia parkovacích miest, platba cez mobil a podobne, mestské zastupiteľstvo súhlasilo s vyhlásením zákazky na dodanie 25 parkovacích automatov. Tie bude mať Mesto v prenájme počas piatich rokov za celkovú sumu maximálne necelých 200 tisíc eur bez DPH.

Od dodávateľa bude požadovať odstránenie poruchy do 24 hodín od jej nahlásenia a pri neodstrániteľnej poruche výmenu automatu za funkčný do 48 hodín od nahlásenia. Automaty budú rozmiestnené najmä v centre mesta a na miestach väčšej koncentrácie parkovacích miest.

Na základe rozhodnutia poslancov Mesto vyhlási aj zákazku na dodanie dvoch parkovacích rampových systémov a poskytovanie súvisiacich služieb s maximálnou predpokladanou hodnotou takmer 87 300 eur bez DPH. Umiestnené by mali byť na parkoviskách na Mládežníckej a Legionárskej ulici. Mesto bude požadovať 5-ročnú záruku a poskytovanie servisných služieb na dobu neurčitú.

Info 06.09.2016

pomocná evidencia 626/1/2016

Železnice Slovenskej republiky (ŽSR) ukončili práce na všetkých inžinierskych sieťach tzv. Malej stavby, ktorých dokončenie bolo základným predpokladom pre uvedenie letnej plavárne v Trenčíne do prevádzky.

Ako informovala hovorkyňa ŽSR **Martina Pavliková**, železnice vybudovali vodovod, dažďovú i splaškovú kanalizáciu, komunikácie a spevnené plochy, prípojku nízkeho napätia a lávku pre chodcov na moste do rekreačnej zóny Ostrov, kde je postavená nová letná plaváreň.

„V júli boli stavebne dokončené všetky spomínané objekty. Okresný úrad v Trenčíne si v rámci miestneho šetrenia vyžiadal začiatkom augusta doplňujúce doklady, ktoré boli predložené 11. augusta. Od tohto termínu ŽSR neevidujú žiadne legislatívne ani iné prekážky, ktoré by bránili úspešnému ukončeniu konania a uvedeniu týchto objektov do predčasného užívania. Momentálne očakávame doručenie rozhodnutia Okresného úradu v Trenčíne - Odboru starostlivosti o životné prostredie o povolení predčasného užívania," doplnila Martina Pavliková.

Ako dodala, naďalej pokračujú stavebné práce na moste na Ostrov. K predĺženiu termínu ukončenia prác na moste došlo podľa nej z viacerých objektívnych príčin - z dôvodu dodatočného riešenia porúch, ktoré zistili až počas prác. Do konštrukcie mosta museli zapracovať materiál nad rámec predpokladaných

stavebných prác tak, aby boli splnené všetky technické a bezpečnostné požiadavky v zmysle legislatívy.



„Bezpečný priechod pre chodcov je možný po samostatnej dočasnej lávke, ktorá je už v predčasnom užívaní, autá môžu cez most prechádzať v polovičnom profile striedavo z oboch smerov. Ukončenie prác na moste ŽSR predpokladajú do konca roku 2016," doplnila hovorkyňa železníc.

www.sme.sk 17.08.2016
pomocná evidencia 665/1/2016

Vo štvrtok 25. augusta sa na cintoríne pri Pamätníku umučených v lesoparku Brezina uskutočnila spomienková slávnosť k 72. výročiu Slovenského národného povstania (SNP).



Každoročne v tomto období predstavitelia politického a verejného života spoločne s návštevníkmi vzdávajú hold obetiam SNP pri Pamätníku umučených na Brezine. Spomienkovej slávnosti venovanej 72. výročiu SNP sa zúčastnili okrem priamych

bojovníkov a ich potomkov aj zástupca Ozbrojených síl SR, brigádny generál **Juraj Krištofovič**. Mesto Trenčín reprezentoval **Richard Rybníček**. Za členov Slovenského zväzu protifašistických bojovníkov (SZPB) vystúpil **Miroslav Ondráš**. Medzi prítomnými boli za Trenčiansky samosprávny kraj (TSK) riaditeľ Úradu TSK **Juraj Gerlici** a poslanec Zastupiteľstva TSK a prednosta Okresného úradu v Trenčíne **Jozef Stopka**.

„V Európe je SNP hodnotené ako druhé najväčšie vystúpenie proti fašistom. Je preto na našej generácii, aby sa na SNP a pamiatku jeho účastníkov nezabudlo," uviedol vo svojom príhovore **Miroslav Ondráš** zo SZPB.

Pamätník umučených je venovaný 69 obetiam fašizmu, ktoré na Brezine popravili Nemci.

www.tsk.sk 26.08.2016

pomocná evidencia 693/1/2016

Mesto Trenčín začalo v polovici augusta s rekonštrukciou približne 200-metrového úseku Šoltésovej ulice. Mestská investícia vo výške 131 tisíc eur prinesie aj výrazný nárast parkovacích miest. Domáci by pred väčším parkoviskom uprednostnili viac zelene.



Ako informovala **Erika Ságová**, hovorkyňa mesta Trenčín, parkovanie sa zmení zo šikmého na pozdĺžne, kapacita parkovacích miest narastie na 60.

„Celý priestor bude vyvýšený tak, aby sa vo vnímaní spojil s existujúcim námestíčkom. Celú investičnú akciu budú realizovať Cesty Nitra, pričom práce by mohli byť ukončené v polovici septembra," vysvetlila Erika Ságová.

Ako povedala na záver, súčasťou týchto prác bude aj oprava chodníkov.

www.sme.sk 01.09.2016

pomocná evidencia 707/1/2016

Na Palackého ulici je od septembra vyznačený vyhradený cyklistický pruh. Je namaľovaný v protismere jazdy automobilov. Cyklisti v protismere sú v našom meste novinka.

Prvé ohlasy na toto riešenie sú rôzne, pochvalné aj kritické. „Ide pritom o úplne bežné a funkčné dopravné opatrenie v moderných mestách na svete, v Európe ale aj na Slovensku, napríklad v Bratislave, Trnave či v Piešťanoch," hovorí **Richard Medal**, predseda Cyklokomisie a poslanec mestského zastupiteľstva. Ľudia však musia vedieť, aké sú práva cyklistickej a motoristickej verejnosti v takomto priestore.

Od účastníkov dopravy si toto nové riešenie vyžaduje aj čo najväčšiu pozornosť a ohľaduplnosť. Richard Medal si myslí, že pri troche vzájomnej tolerancie pruh cyklistom pomôže v ich mobilite a motoristov nijako neobmedzí.

Základné pravidlá, vychádzajúce z platnej legislatívy, pripomína vedúci odboru dopravy MsÚ Trenčín **Róbert Hartmann**: „Vodiči vozidiel, pre ktoré je vyhradený jazdný pruh určený, myslíme tým v tomto prípade cyklistov, sú povinní vyhradený jazdný pruh použiť prednostne. Ďalej tiež platí, že vodič nesmie zastaviť a stáť na vyhradenom jazdnom pruhu okrem vozidla, pre ktoré je vyhradený jazdný pruh určený, a ak nejde o vnútorný jazdný pruh. Autá by teda na vyhradenom cyklistickom pruhu zastaviť a stáť nemali."

Dôležité je tiež si uvedomiť, kto má pred kým prednosť na začiatku Palackého ulice pred hotelom Elizabeth. „Cyklista idúci v protismernom vyhradenom jazdnom pruhu ide po hlavnej ceste - vozidlá odbočujúce alebo prichádzajúce na Mierové námestie či z neho, ktoré je vedľajšou cestou, mu teda dávajú prednosť," vysvetľuje pravidlo R. Hartmann.



Info 04.10.2016
pomocná evidencia 703/1/2016

Septembrový prieskum pomocou georadaru je súčasťou príprav na rekonštrukciu, ktorá čaká Mierové námestie v Trenčíne na budúci kalendárny rok.

Ešte predtým, ako sa začnú rekonštrukčné práce, je potrebné identifikovať podpovrchové štruktúry námestia.

„Georadar vysiela elektromagnetické vlnenie, ktorého odraz zaznamenávame. Na základe vzniknutej hustej siete bodov potom vytvoríme 3D obraz toho, čo sa nachádza pod povrchom námestia do hĺbky 3 metre," povedal archeogeofyzik **Peter Milo** z katedry archeológie a muzeológie Masarykovej univerzity v Brne.

Výsledky prieskumu by mali byť známe približne o mesiac. Budú odkonzultované s Krajským pamiatkovým úradom (KPÚ) v Trenčíne a na základe toho dôjde potom k bližšiemu preskúmaniu objektov, ktoré georadar našiel.

Podľa **Jaroslava Somra** z Trenčianskeho múzea nemožno očakávať niečo unikátne, mohli by sa objaviť studne alebo pivnice z domov, ktoré zachádzali až do námestia. Práce na rekonštrukcii Mierového námestia by sa mali začať na začiatku budúceho roka. Georadarový prieskum bol uskutočnený na základe konzultácie s KPÚ na preskúmanie možných archeologických nálezov v rámci Mierového námestia.



„Vyvíjame čo najväčšiu snahu, aby sa všetko pripravilo tak, že rekonštrukčné práce prebehnú v budúcom roku čo najplynulejšie a predpokladaný termín ich ukončenia bude dodržaný," povedal primátor mesta **Richard Rybníček**.

Info 04.10.2016
pomocná evidencia 712/1/2016

Letnú plaváreň mesto do konca prázdnin neotvorilo. Trenčania tak zostali bez kúpaliska už tretie leto. Dôvodom bolo zdržanie dodávky a montáže trysiek.

„Keď sme trysky namontovali a pustili cez ne vodu, tá vyhnala všetok nános z trubiek. Bazény sme opätovne vypustili, znova ich čistíme. Niektoré testovania technológií boli vyskúšané s pozitívnym výsledkom, v testovaní ešte budeme pokračovať po opätovnom napustení bazénov," informovala hovorkyňa mesta **Erika Ságová**. Ešte v auguste sa pritom zdalo, že letnú plaváreň by mohli aspoň na pár týždňov otvoriť.

Most na Ostrov, ktorý pôvodne spustenie plavárne komplikoval, odovzdali Železnice SR do predčasného užívania v polovici augusta. Napriek tomu zostala plaváreň zatvorená. Mesto



muselo riešiť problém s výmenou poškodených trysiek na dne bazénov.

„Pri testovacom napúšťaní sa ukázalo ich poškodenie, čo spôsobilo zatekanie vody pod fóliu bazénov," uviedla v polovici augusta hovorkyňa mesta Erika Ságová. Pokazených bolo 441 trysiek. Pretože dodávateľ nemal taký počet na sklade, mesto muselo objednať výrobu i dovoz až v Španielsku.

„Trysky sme objednali u dodávateľa stavby okamžite, ako sa ukázalo, že sú poškodené. Dodávka a montáž sa však oneskorili," dodala Erika Ságová.

Letné kúpalisko teda bude návštevníkom k dispozícii až v budúcej sezóne.

www.sme.sk 06.09.2016

pomocná evidencia 718/1/2016

V Trenčíne sa v priebehu tohto týždňa začala výstavba autistického centra pre dospelých. Špecializované zariadenie bude v areáli Centra sociálnych služieb Demy. Náklady na stavbu sú vo výške 1,4 milióna eur, dokončené by malo byť budúci rok.

Dospelí ľudia trpiaci autizmom nemajú v Trenčíne a blízkom okolí ani jedno špecializované zariadenie. Niekoľko rokov funguje centrum pre deti v predškolskom veku, minulý rok v septembri otvorili v Trenčíne špeciálnu základnú školu pre autistické deti.

„Práve na ňu by nadväzovali poskytované služby v autistickom centre pre deti, ktoré ukončia povinnú školskú dochádzku. Novopostavené centrum im prinesie možnosť využiť ambulantné, ale aj pobytové sociálne služby," informovala hovorkyňa Trenčianskej župy **Jana Paulínyová**.

Svoje služby bude poskytovať 30 klientom trpiacich autizmom po ukončení povinnej školskej dochádzky. Budú môcť využívať dennú ambulantnú alebo týždňovú pobytovú službu, počíta sa aj s celoročnou formou sociálnej služby.

www.sme.sk 11.09.2016
pomocná evidencia 732/1/2016

Udržiavať sociálne kontakty, pripomínať si tradície a kultúrne hodnoty v našom regióne je hlavným cieľom Akadémie tretieho veku (ATV) v Trenčíne. Jubilejný 30. školský rok sa pre seniorov začal v sobotu 17. septembra a končí sa 10. júna. Do lavíc ATV zasadne tento rok 123 seniorov.

Podľa predsedníčky ATV **Terézie Drobnej** na celom svete pribúda starších ľudí a tento trend bude pokračovať aj v budúcnosti.

„Niekoľko rokov dozadu predpovedali, že 21. storočie bude storočie seniorov. Prvýkrát v histórii ľudstva bude na planéte viac ľudí nad 60 rokov ako vo vekovej kategórii do 15 rokov. Je smutné, že roky sme o týchto prognózach vedeli a neurobili sme nič preto, aby sme sa pripravili na to, že seniorov v populácii pribudne," uviedla Terézia Drobná. Jubilejnú ATV slávnostne otvorili v Kultúrnom



centre Stred na Dlhých Honoch v Trenčíne. Nový školský rok je výsledkom spolupráce s Trenčianskym samosprávnym krajom (TSK), ktorý podporuje vzdelávanie na základe memoranda medzi TSK a Krajskou organizáciou Jednoty dôchodcov na Slovensku v Trenčíne.

www.teraz.sk 18.09.2016
pomocná evidencia 751/1/2016

Miestna komunikácia na Olbrachtovej ulici bude mať už čoskoro nový povrch, a to v celom úseku od Soblahovskej ulice po Partizánsku (okrem slepej ulice - časť Olbrachtova). Súčasťou ďalšej veľkej investičnej akcie mesta Trenčín je aj rekonštrukcia chodníkov na Olbrachtovej ulici. Práce sa začínajú v pondelok 19. septembra a mali by byť ukončené začiatkom novembra.

www.trencin.sk 19.09.2016
pomocná evidencia 753/1/2016

V Trenčianskom samosprávnom kraji (TSK) žilo ku koncu minulého roka 93 778 osôb v poproduktívnom veku (65 rokov a viac). Podiel osôb v poproduktívnom veku sa z od roku 1996 zvýšil z 11,3 % na 15,09 % v roku 2015. Informoval o tom riaditeľ pracoviska Štatistického úradu (ŠÚ) SR v Trenčíne **Pavol Arpáš**.

„Vekové zloženie obyvateľstva poukazuje na jeho starnutie. Odzrkadľuje to aj index starnutia (pomer osôb v poproduktívnom veku k osobám v predproduktívnom veku), ktorý v našom kraji dosiahol v roku 2015 nielen najvyššiu hodnotu, ale aj najvyšší medziročný nárast medzi krajmi Slovenskej republiky. Na 100 obyvateľov vo vekovej skupine 0 až 14 rokov pripadlo v Trenčianskom kraji až 120 osôb vo vekovej skupine 65 a viac rokov," uviedol Pavol Arpáš s tým, že v rámci Slovenska to bolo iba 94 osôb.

V produktívnom veku (15 až 64 rokov) žilo v TSK koncom minulého roku 417 717 obyvateľov. Podiel obyvateľov v produktívnom veku v roku 1996 tvoril 67,7 %, v roku 2008 dosiahol maximálnu hodnotu 73,3 %, odvtedy medziročne klesal a v roku 2015 dosiahol hodnotu 70,8 %.

„Podiel detí v Trenčianskom kraji bol najnižší medzi slovenskými krajmi. V roku 2015 mal TSK 78 440 obyvateľov do 14 rokov. Podiel obyvateľov v predproduktívnom veku v roku 1996 tvoril 21 % a v roku 2015 iba 13,3 % z celkového počtu obyvateľov kraja," uzavrel Pavol Arpáš.

www.teraz.sk 22.09.2016

pomocná evidencia 764/1/2016

Biopotravinou roka 2016 je bio hovädzie mäso z Farmy Turová vo Zvolenskom okrese výrobcu **Petra Badiara**. Rozhodla o tom odborná porota, výsledky vyhlásili v piatok 23. septembra na Bio jarmoku v Trenčíne. V spotrebiteľskom hlasovaní zvíťazila 100-percentná ovčia bio bryndza z Poľnohospodárskeho družstva Važec.

Ako informoval **Richard Medal** z Centra environmentálnych aktivít Trenčín, bio hovädzie mäso z Farmy Turová vyrábajú výlučne zo slovenského ekologického chovu. Výnimočná kvalita mäsa súvisí nielen s pôvodom zvierat, ale aj s jeho spracovaním a najmä jeho vyzrievaním. Vyššiu kulinársku kvalitu bio mäsa potvrdzujú aj špičkoví kuchári v top reštauráciách. Hovädzí dobytok chovajú na Farme Turová od roku 2006, pričom v roku 2008 s



Výrobca Peter Badiar so svojou biopotravinou roka.

celou farmou vstúpili do systému ekologického poľnohospodárstva. V roku 2013 dokončili výstavbu špecializovaného bitúnku pre spracovanie dobytka výhradne zo slovenských ekologických fariem, ktorý je jediným certifikovaným bio bitúnkom na Slovensku.

O udelení ocenenia Slovenská biopotravina roka 2016 bio hovädziemu mäsu rozhodla porota zložená z odborníkov. Za bio mäso hlasoval aj jej člen **Juraj Rizman**, ktorý dlhodobo pôsobí v Greenpeace.

„Bio mäso je pre mňa stále ešte výnimočný a často nie ľahko dostupný tovar. Hlasom za bio hovädzie mäso hlasujem za rozširovanie sortimentu bioproduktov," skonštatoval Juraj Rizman. „Porota tiež rozhodla o udelení čestného uznania všetkým ostatným nominovaným biopotravinám - BioKids chrumky s mrkvou, Pieniny bylinný čaj bio, Biomirabelkovica pravý ovocný destilát, Biomila špaldová múka graham a 100 % ovčia bio bryndza."

V poradí 11. ročník súťaže Biopotravina roka zorganizovalo Centrum environmentálnych aktivít Trenčín v spolupráci s Vidieckou platformou.

www.teraz.sk 23.09.2016

pomocná evidencia 768/1/2016

Divadelnú sálu v budove Posádkového klubu v Trenčíne zatvorili, do priestorov hľadiska počas dažďov zateká. Strechu pritom armáda, ktorá posádkový klub spravuje, opravovala minulý rok na jar.

Za rekonštrukciu strechy nad javiskom zaplatili 11 tisíc eur. Vtedy problémy so zatekaním odstavili budovu na viac ako tri mesiace. Koľko bude trvať oprava tento rok, je otázne.

Ministerstvo obrany tvrdí, že z dôvodu zatekajúcej strechy nad javiskom bola uzatvorená iba divadelná sála.

Uzatvorenie Domu armády skomplikovalo organizáciu filmového festivalu HoryZonty. Po tom, ako sa organizátori dozvedeli, že veľkú sálu Domu armády zatvorili, museli pre 11. ročník festivalu hľadať náhradné riešenie - kino Hviezda a klub Lúč.

Priestory Domu armády využíva na divadelné predstavenia aj projekt Virtuálne divadlo, ktorý do Trenčína už niekoľko rokov prináša občianske združenie LampART.

„Budeme musieť zrušiť všetky naplánované divadelné predstavenia. Posádkový klub je jediným priestorom v Trenčíne, kde sa dajú zrealizovať väčšie divadelné produkcie renomovaných divadelných súborov," hovorí **Branislav Hollý z** občianskeho združenia LampART.

Tí o alternatíve v priestoroch kina Hviezda zatiaľ neuvažujú. „Nemá dostačujúcu veľkosť javiska, chýbajú tu divadelné ťahy a potrebné technické vybavenie sály.," dodal Hollý.

www.sme.sk 24.09.2016

pomocná evidencia 772/1/2016

Trenčiansky hrad počas pracovných dní v októbri úplne uzavrú. Pre verejnosť bude k dispozícii len cez víkendy. Dôvodom sú práce na odstraňovaní kovových zábran, umiestnených po páde hradobného múru v roku 2003. Konštrukcia slúžila ako bezpečnostné zastrešenie prístupovej cesty na hrad, kde sa nachádza aj pokladnica.

„Po rozobratí a zabezpečení staticky narušeného múru táto zábrana prestala plniť svoj účel. Preto sme sa rozhodli tieto zábrany odstrániť a sprístupniť verejnosti staronové výhľady a priestranstvo pri vstupnej bráne do hradu," povedal **Peter Pastier** z oddelenia marketingu Trenčianskeho múzea v Trenčíne.

www.teraz.sk 24.09.2016

pomocná evidencia 773/1/2016

Poslanci trenčianskeho mestského zastupiteľstva sa zišli na ďalšej spoločnej schôdzi 28. septembra. Rokovanie trvalo takmer 8 hodín. Primátor **Richard Rybníček** informoval poslancov o finančnej situácii mesta.

„Celkový dlh bol k 31. júlu 2016 vo výške 14,89 milióna eur, čo predstavuje 270 eur na jedného obyvateľa. Všetky záväzky platíme v lehote splatnosti," uviedol. Celková suma dlhu Mesta Trenčín definovaná zákonom o rozpočtových pravidlách k 31. 7. 2016 bola 35,88 percenta, pričom zákonná maximálna možná miera zadlženosti je 60 percent.

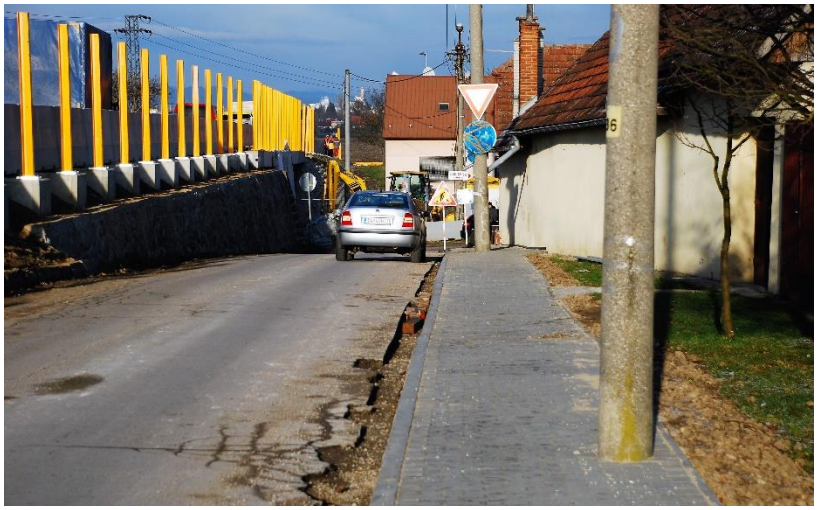

Potočná ulica v Opatovej.

Pri prerokovaní zmeny rozpočtu na tento rok odsúhlasili napríklad financie na opravu chodníkov na Hodžovej ulici od Radegastu po Lidl (časť pri kurtoch), chodníka oproti štadiónu M. Gáboríka smerom k ZŠ Hodžova a okolo školy a aj chodníkov na Potočnej ulici popri cestnom moste v smere na Maják a opačne z Majáku na Potočnú ulicu.

Peniaze pôjdu aj na rekonštrukciu oporného múru na Potočnej ulici pred zastávkou v smere na Trenčín. Centrum voľného času bude mať vymenené dvere a podlahy. Poslanci schválili i financie na opravu jedného z kompresorov chladenia a kotlového výmenníka mobilnej ľadovej plochy, ktorá by mala byť v tomto zimnom období po dlhšej prestávke opäť v prevádzke na Štúrovom námestí. Zastupiteľstvo odobrilo i vyčlenenie peňazí z rozpočtu na piate celoplošné kosenie, ktoré bude spojené i so zberom lístia.

V zmysle rozpočtu na rok 2016 si mesto Trenčín vezme úver na financovanie investičných akcií - prekládka trafostanice, rekonštrukcie cintorínov a domov smútku v Zlatovciach, na Juhu, v Záblatí a Kubrej. Peniaze z úveru pôjdu aj na križovatku pri Bille – CSS, rekonštrukciu verejného osvetlenia v mestských častiach, na kúpu multifunkčného vozidla na čistenie komunikácií, na projektové dokumentácie a rekonštrukciu niektorých komunikácií, budov, sociálnych zariadení, striech, okien materských a základných škôl, na rekonštrukciu zimného štadióna, na detské ihriská a verejné priestranstvá.

Úver vo výške milión eur s dobou splatnosti 10 rokov poskytne mestu Trenčín Slovenská sporiteľňa. Prvú splátku mesto zaplatí v januári 2017.

Info 04.10.2016

pomocná evidencia 785/1/2016

Josif Vissarionovič Stalin prišiel o čestné občianstvo nášho mesta. Po 69 rokoch mu ho odňali poslanci trenčianskeho mestského parlamentu.

Stalinovi udelilo 21. apríla 1947 vtedajšie plénum MNV čestné občianstvo „na znak vďaky oslobodeného mesta Trenčín jemu i národom SSSR za nehynúce zásluhy v oslobodzovacom boji proti nemeckému násiliu“. Štátny archív poskytol mestu relevantné dokumenty, ktoré tento fakt potvrdzujú. V stredu 28.septembra podal primátor **Richard Rybníček** na rokovanie mestského zastupiteľstva návrh na odňatie čestného občianstva človeku, ktorý si to vzhľadom na historické udalosti nezaslúži.

„Za jeho vlády zahynulo 20 miliónov ľudí. Ak nebudeme vnímať takéto historické fakty a začneme ich zľahčovať, potom uvoľníme cestu extrémizmu, ktorý sa už dnes dostal do parlamentov viacerých štátov, vrátane Slovenska,“ povedal Richard Rybníček. Podľa jeho názoru by mali byť čestné občianstva udeľované skutočným osobnostiam in memoriam.

Čestní občania mesta Trenčín:

Julius Szalavszký - župan v dvoch obdobiach Rakúsko-Uhorska.

Tomáš G. Masaryk - bývalý prezident vtedajšieho štátu, tzv. „prezident – Osloboditeľ“.

Edvard Beneš - prezident vtedajšieho štátu.

Dr. Milan Hodža - predseda vlády vtedajšieho štátu.

Jozef Branecký - rektor piaristov, trenčiansky historik.

Filipp Fedosejevič Žmačenko - generálplukovník, veliteľ 40. armády 2. ukrajinského frontu Červenej armády.

JUDr. Vojtech Zamarovský - známy spisovateľ.

Info 04.10.2016

pomocná evidencia 786/1/2016

V Trenčíne budeme parkovať inak. Septembrové mestské zastupiteľstvo súhlasilo so začiatkom platnosti novej parkovacej politiky od 15. marca 2017.

Dôvodom zmeny účinnosti Všeobecne záväzného nariadenia (VZN o parkovaní) o dočasnom parkovaní motorových vozidiel na vymedzených úsekoch miestnych komunikácií je skutočnosť, že do pôvodne stanoveného termínu 1. 11. 2016 nie je možné ukončiť všetky verejné obstarávania nevyhnutne súvisiace s realizáciou nového systému parkovania v meste.



Stále platí, že prevádzku parkovacích miest na miestnych komunikáciách bude zabezpečovať mesto Trenčín vo vlastnom mene a cez vlastný účet. Trenčianska parkovacia spoločnosť bude prevádzkovať len dve súkromné parkoviská, ktoré má

v prenájme, a to parkovisko na Rozmarínovej ulici a menšie parkovisko pri Družbe.

V centre budú môcť na základe parkovacej karty parkovať iba rezidenti centra. Ostatní návštevníci budú platiť parkovné podľa stanovenej hodinovej sadzby, avšak držitelia vybraných parkovacích kariet majú nárok na 50-percentnú zľavu na prvú hodinu parkovania. Mimo centra budú tzv. dlhodobé parkoviská, ktoré zabezpečia zníženie dopytu po parkovacích miestach v blízkosti bytových domov.

Nové pravidlá parkovania a všetko o parkovacích kartách Mesto detailne vysvetlí prostredníctvom pripravovanej webstránky.

Info 04.10.2016

pomocná evidencia 787/1/2016

V súvislosti s vyznačovaním parkovacích miest postupne dochádza i k zmene dopravného režimu na viacerých uliciach. Ide predovšetkým o zjednosmernenie ulíc.

Na Sihoti ide napríklad o ulice Komenského, Smetanova, Jiráskova, Gen. Viesta, Vodárenská, 17. novembra. V mestskej časti Stred sú zjednosmernené ulice Beckovská, Bezručova, Strojárenská, druhá časť ulice 28. októbra, Zelená, časť ulice Janka Kráľa, Krátka a Olbrachtova.

Budú upravené aj niektoré priechody pre chodcov, pribudnú i niektoré trasy pre cyklistov. Cyklopruh je napríklad vyznačený na Palackého ulici.

Info 04.10.2016

pomocná evidencia 789/1/2016

Najbližšie tri roky pôjde 70 percent z parkovného na nové parkovacie miesta a 30 percent na zlepšenie mobility, čiže do

cyklochodníkov, úprav komunikácií pre peších, ale aj na zlepšenie podmienok pre cestujúcich MHD. Od roku 2020 sa tento pomer vyrovná 50 ku 50.

Info 04.10.2016
pomocná evidencia 790/1/2016

Kasárne Trenčianskeho hradu vo štvrtok 22. septembra obsadili stredoškoláci, diskutovali o význame Európskej únie a slovenského predsedníctva v Rade Európskej únie.

Podujatie nieslo názov eSKaEÚ sa spolu usmievajú. Podľa spoluorganizátorky a riaditeľky Krajskej organizácie cestovného ruchu Trenčín **Evy Frývaldskej** je názov inšpirovaný logom slovenského predsedníctva, ktoré je zložené z emotikonov a smajlíkov. Medzi prednášajúcimi privítala aj víťaza a tvorcu loga predsedníctva v EÚ, Trenčana **Jakuba Dušičku**. Študent šiesteho ročníka na Vysokej škole výtvarných umení podľa vlastných slov chcel od začiatku po grafickej stránke pracovať so slovenčinou, voľba nakoniec padla na diakritické znamienka.


Jakub Dušička

„Štyri znamienka, ktoré som použil, existujú aj v iných jazykoch, ale len v slovenčine existujú v takej kombinácii," vysvetlil Jakub Dušička. Ako povedal, najlepšie sa mu pracuje počas cestovania, myšlienka dnes všadeprítomného loga vznikla pri ceste z Brna do Bratislavy.



„Takmer vždy tvorím s ceruzkou a zošitom, lepšie sa mi premýšľa, keď nemusím sedieť doma pri počítači," prezradil tajomstvo grafického úspechu. Modro-červené logo zanechá

svoju stopu aj na nádvorí Trenčianskeho hradu, kde ho s rozmermi 5 x 7 metrov vyskladali z drobných kamienkov stredoškoláci. Podľa Evy Frývaldskej logo zostane na hrade až do konca roka.

„Výstupom podujatia je jednak logo, ďalším modely, ktoré vytvorili študenti Strednej umeleckej školy, ktoré budú v hradných kasárňach vystavené," informovala.

www.sme.sk 29.09.2016
pomocná evidencia 792/1/2016

Po takmer štyroch rokoch práce a diskusií s odbornou i laickou verejnosťou sa 5. októbra začala výstavba prvej časti cyklochodníka z Juhu do centra mesta v dĺžke asi 990 metrov. Prvá etapa povedie od bývalého hotela Trenčan po kruhový objazd pri Keramoprojekte.

„Stavebne je jedna z najnáročnejších, keďže práce sa dejú v stiesnených pomeroch existujúcej zástavby. Spočívajú v rozšírení cesty, zužovaní chodníkov, úprave križovatiek a aj priechodov pre chodcov na bezbariérové s dlažbou pre nevidiacich. Preto treba počítať s dopravnými obmedzeniami," povedal **Róbert Hartmann**, poverený vedením Útvaru dopravy MsÚ.



Stavebná činnosť sa dotkne aj betónových oporných múrov pred obchodným domom Centrum pozdĺž Braneckého ulice, ktoré zbúrajú kvôli rozšíreniu cesty. Tento priestor následne postavia úplne nanovo.

Výstavba prvej etapy cyklotrasy z Juhu do centra mesta bude stáť približne 300 tisíc eur. Ak bude vyhovujúce počasie, práce by mali byť ukončené ešte v tomto roku.

Druhá etapa cyklotrasy bude pokračovať od kruhového objazdu pri Keramoprojekte po Soblahovskej ulici až po križovatku pod Juhom. O tom, či sa s jej stavbou začne už na budúci rok, rozhodnú finančné možnosti mesta.

„Momentálne pripravujeme aj projektové dokumentácie, kde riešime prepojenie Zámostia s centrom mesta, sídliska Juh s priemyselným parkom, trasy z centra na Sihoť smer Opatová a prípadne na Kubrú a ich prepojenia," uviedol hlavný architekt mesta **Martin Beďatš**.

Info 08.11.2016

pomocná evidencia 833/1/2016

Multifunkčnú učebňu v prírode, ktorá je spojená s náučno-relaxačným chodníkom, otvorili na pravom brehu Váhu v trenčianskej miestnej časti Orechové. Nachádza sa v priestore medzi Orechovským potokom a Váhom.

Žiaci a študenti sem budú môcť prísť na praktické vyučovanie prírodovedy, súčasťou učebne v prírode je prístrešok s vegetačnou strechou, ohrada s koňmi, genofondový ovocný sad s jabloňami a čerešňami, okružný chodník pre peších, cyklistov, oddychové zóny s lavičkami a informačnými panelmi.

Zatiaľ bude prístupný najmä od marca do októbra, organizátori už ale zvažujú aj jeho zimné využitie.

Za vybudovaním areálu je občianske združenie Pre prírodu s podporou nadácie Ekopolis v spolupráci so Správou Chránenej krajinnej oblasti Biele Karpaty.

Autorka projektu a členka združenia Pre prírodu **Ingrid Souhradová** hovorí, že s myšlienkou využiť prírodu na pravom brehu Váhu a ponúknuť ju ľuďom sa pohrávala už niekoľko rokov.

„Písala som rôzne projekty a začalo sa dariť, dostali sme peniaze na vytvorenie verejného športového areálu, nakoniec sa podarilo vybudovať túto živú učebňu. Deti sa môžu priamo dotknúť prírody. To nie je o tom, že to je teraz moderné, vôbec. My sme kedysi vyrastali v prírode a bolo by dobre, aby tie deti sa tam aj vrátili," povedala Ingrid Souhradová.

Areál má v súčasnosti viac ako dva a pol hektára, po dokončení modernizácie železnice by ho chceli rozšíriť. Nachádza sa v blízkosti chráneného územia európskeho významu Váh pri Zamarovciach.

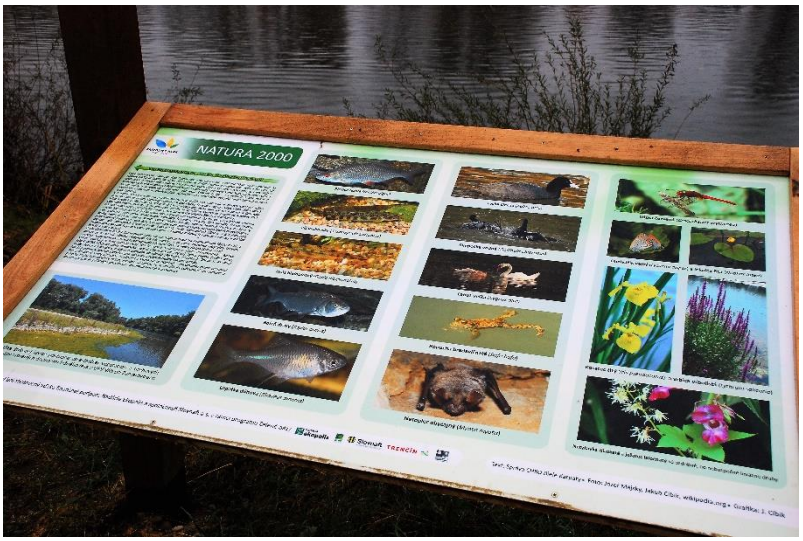

Pracovníčka pre envirovýchovu Štátnej ochrany prírody **Katarína Rajcová** povedala, že areál má pre ľudí a mesto veľký význam. „Sme v meste, kde je veľká koncentrácia detí. Do voľnej prírody sa nedostanú tak často ako dieťa niekde z Bošáce na kopaniciach, ktoré má tú prírodu za humnami. Deťom chýba priamy kontakt s prírodou, dostať sa do školy v prírode je problematické," myslí si Katarína Rajcová. Podľa nej práve pri Váhu nájdu všetko potrebné.

„Sú tu prvky divej prírody, dá sa tu pozorovať množstvo živočíchov a rastlín a zároveň je to dostupné. Pre nás je to veľmi vhodné pre kratšie aktivity s deťmi alebo prednášky," dodala Katarína Rajcová.

www.sme.sk 11.10.2016

pomocná evidencia 838/1/2016

Časť areálu Detského mestečka v Zlatovciach, ktorý štát vyhlásil za prebytočný majetok a ponúkal ho v dražbe, pripadol napokon mestu.

V prvom kole štát za pozemky, budovu školskej jedálne s kuchyňou, telocvične s bazénom a skleník žiadal 1,5 milióna eur. O nehnuteľnosti však nemal nikto záujem, cena šla postupne dolu, vo štvrtom kole spadla na 600 tisíc eur.

Napriek takmer miliónovej zľave sa záujemca nenašiel, budovy napokon dostalo do svojho majetku mesto. Nemuselo pritom za ne zaplatiť ani euro.

„V piatom kole elektronickej aukcie je zákonná povinnosť ponúknuť majetok bezodplatne obci. Mesto Trenčín prejavilo záujem, majetok bol darovacou zmluvou prevedený na mesto,“ informovala riaditeľka kancelárie generálneho riaditeľa Ústredia práce, sociálnych vecí a rodiny **Jana Lukáčová**.



Toto riešenie privítala aj riaditeľka Základnej školy Na dolinách v Trenčíne **Anna Plachká**. Budovy, ktoré škola nemala vo svojom majetku, chátrali, škola do nich nemohla investovať žiadne peniaze, škola za ne musela dokonca štátu platiť prenájom. Počas minulého školského roka dokonca nemohli využívať telocvičňu.

„Elektrické rozvody a osvetlenie boli v havarijnom stave, neóny praskali. Kryt spadol na sieťku, čo je pod svetlami, a trubica začala horieť plameňom, bolo to životu nebezpečné. Stalo sa to viackrát,“ hovorí Anna Plachká.

Škola prevzala budovy telocvične s nefunkčnou plavárňou a jedáleň do svojej správy v prvej polovici augusta. Mesto dokončilo opravu elektrických rozvodov a osvetlenia telocvične koncom septembra, práce stáli viac ako 37 tisíc eur. Do telocvične namontovali úsporné led reflektory.

Vedľa telocvične sa nachádza 25-metrový plavecký bazén. Naposledy sa v ňom kúpali deti pred desiatimi rokmi. Potom ho zatvorili, náklady na prevádzku boli príliš vysoké.

„Problém je v technológiách, je tam teplovzdušné kúrenie z detského mestečka, kotolňa má skoro 50 rokov, vtedy na energetickej úspore nezáležalo. Ak by sme ju chceli spustiť, museli by sme vymeniť celú bazénovú technológiu, prerobiť vykurovanie, kúpiť novú bazénovú vaňu, okná, šatne, sprchy, sociálne zariadenia," uviedla Anna Plachká. Investíciu odhaduje na rovný milión eur.

Myšlienka oživiť nefunkčný bazén sa pozdáva aj mestu, problémom sú ale peniaze. Investovať plánuje do telocvične.

„Bazén plánujeme v budúcnosti využívať, ale jeho rekonštrukcia si vyžaduje značné finančné prostriedky. V budúcom roku, ak budú schválené peniaze v rozpočte, plánuje mesto v telocvični rekonštruovať šatne a hygienické zariadenia," povedala **Eva Mišovičová** z trenčianskeho mestského úradu. Základná škola Na dolinách má okolo 230 žiakov, v posledných rokoch zaznamenala nárast ich počtu.

www.sme.sk 12.10.2016
pomocná evidencia 843/1/2016

Mesto v piatok 14. októbra spustilo petíciu za zastavovanie obnovených IC vlakov v Trenčíne. Na svojej stránke zverejnilo zberné miesta, aj odkaz na webstránku, kde si ľudia môžu stiahnuť petičný hárok.

„Podpisom petície my, dolupodpísaní občania, vyslovujeme nesúhlas s vynechaním zastávky v Trenčíne a žiadame o zastavovanie IC vlakov aj v meste Trenčín, ktoré je krajským mestom a centrom regiónu s 500 tisíc obyvateľmi," píše sa na petičnom hárku.



Ministerstvo dopravy tento krok obhajuje. Podľa ich vyjadrenia patril Trenčín v minulosti pri prevádzke IC vlakov k najmenej využívaným staniciam.

Podľa informácií Železničnej spoločnosti Slovensko jazdí z Trenčína do Bratislavy dostatok vlakov, ušetrený čas v porovnaní s klasickým rýchlikom je len 20 minút.

„V bežný pracovný deň z Trenčína do Bratislavy odchádza 8 rýchlikov, 5 regionálnych rýchlikov a 4 regionálne expresy, čo je spolu 17 vlakov. V opačnom smere do Košíc je to spolu 8 vlakov," uviedla **Zuzana Červená** zo Železničnej spoločnosti.

www.sme.sk 15.10.2016

pomocná evidencia 853/1/2016

Primátor mesta Trenčín **Richard Rybníček** zakladá novú politickú stranu TOSKA. Na jej vznik potrebuje vyzbierať desaťtisíc podpisov. V nedeľu 16. októbra to ohlásil na tlačovej besede v Bratislave. Nepozdáva sa mu súčasná situácia, kedy Národná rada Slovenskej republiky a samotná vláda rozhodujú o dianí v jednotlivých regiónoch Slovenska. Marcové parlamentné voľby podľa neho dopadli patom.

„Korupcia je problém celého podnikateľského prostredia," povedal Richard Rybníček s tým, že sa snažil nájsť lepšiu cestu, ako len kritizovať súčasný stav. „To nestačí. Nie som však žiadny spasiteľ, ani záchranca Slovenska, ani pravice. Cítim sa

ako človek, ktorý nechce byť iba medzi tými, čo nadávajú, ale mali by sme sa posúvať .“

Podľa Rybníčka dnes starostovia, podnikatelia, lekári, sestričky, učitelia cítia, že krajina je nebezpečne riadená z Bratislavy.



„Rastie frustrácia ľudí v regiónoch. Výsledkom je pasivita občanov, bezradnosť. Oni čakajú na niekoho, kto za nich problémy vyrieši.“ Tak podľa neho dostávajú priestor populistické rozhodnutia. Zdôraznil, že moc treba presunúť do jednotlivých regiónov. Chcel by, aby sa Slovensko členilo na tzv. prirodzené regióny alebo župy. „Treba preniesť kompetencie tam, kde žijú občania.“

Strana bude potrebovať jeden a pol až dva milióny eur na začiatok. „Toto je suma nutná na to, aby sme dokázali vládny program priniesť do volieb,“ povedal. Novovznikajúca strana bude niesť názov TOSKA. Ten je odvodený podľa Rybníčka od slov, ktoré vyjadrujú hodnoty strany. Ako dodal, strana by mala podporovať a dávať do popredia históriu Slovenska.

Richard Rybníček oslovuje odborníkov z rôznych oblastí, ako je zdravotníctvo, hospodárstvo, školstvo, a preto chce, aby strana bola zložená z expertov, ktorí vedia reálne riešiť problémy bežných ľudí.

„Na konci budúceho roka by sme pripravili programové vyhlásenie vlády, ktoré bude presné, konkrétne a s tým by sme šli do parlamentných volieb o tri a pol roka,“ dodal. Podľa neho Slovensko potrebuje zmenu členenia územia.

Problémom v súčasnosti je, že regióny nemajú kompetencie na to, aby mohli rozhodovať o rozvoji na vlastnom území tak, aby ľudia nemuseli cestovať za prácou do Bratislavy, lebo u nich doma sú hladové doliny.

Okrem toho si myslí, že treba zmeniť volebný systém. Zmena by mala byť na kombinovaný systém tak, aby 75 poslancov NR SR bolo volených na základe pomerného volebného systému a 75 poslancov na základe väčšinového volebného systému. Tak by vznikol dvojkomorový parlament, čo by lepšie chránilo občanov v regiónoch pred dopadom niektorých odhlasovaných zákonov. V NR SR by tak vznikla „brzda“, ktorá dnes chýba a ktorá by chránila ľudí v regiónoch. Okrem toho je dôležité, aby sa ľudia vyjadrovali k veciam odborne. Slovensko podľa neho potrebuje odborníkov, ktorí by boli na postoch, z ktorých vedia veci na Slovensku viesť správnou cestou.

Ďalším pilierom jeho strany TOSKA je „služba“. „Politik je služba. Starí politici si z toho urobili kariéru, z ktorej žijú.“ povedal. Taktiež komunikáciu s voličmi a občanmi považuje za dôležitú. Rovnako tak aj ambicióznosť, nebáť sa byť sebavedomejší.

Názov TOSKA vznikol od názvu podniku v Trenčíne, aj od názvu opery. „Dokonca sa mi aj prisnil a páči sa mi.“ V závere dodal, že ak sa mu podarí do komunálnych volieb 2018 vyzbierať dostatočný počet hlasov, 10 tisíc, tak strana bude kandidovať. Na primátora Trenčína bude kandidovať tiež. Financovať plánuje stranu cez podporu obyvateľov a podnikateľov.

www.webnoviny.sk 16.10.2017

pomocná evidencia 862/1/2016

Cenu Nadácie Ekopolis za najzaujímavejší projekt 10. ročníka grantového programu Zelené oázy dostalo 19. októbra 2016 trenčianske občianske združenie Pre Prírodu.

Symbolický šek na tisíc eur odovzdali združeniu zástupcovia nadácie a spoločnosti Slovnaft, a. s. na vyhodnotení 10. ročníka programu Zelené oázy. V ňom získalo grant 21 projektov a medzi nim aj ocenený projekt s názvom „Krajina ako živá učebňa“.

Táto netypická učebňa je na pravom brehu Váhu v Trenčíne - Orechovom. Školy ju môžu využiť na zážitkové vyučovanie prírodopisu, prírodovedy, biológie, telesnej a športovej výchovy a praktickú výučbu krajinnej architektúry a dizajnu exteriérov.

Info 08.11.2016

pomocná evidencia 864/1/2016

Počas svojej návštevy Trenčína v utorok 25. októbra prezident **Andrej Kiska** diskutoval s vedením mesta, predstaviteľmi gynekologicko-pôrodníckej kliniky Fakultnej nemocnice, so študentmi Gymnázia Ľudovíta Štúra a aktívnymi občanmi v sídle neziskovej organizácie Voices.



Jeho program sa začal prijatím na Mestskom úrade v Trenčíne, kde sa Andrej Kiska podpísal do pamätnej knihy mesta. S jeho vedením hovoril aj o zdravotníctve, školstve, investíciách či zamestnanosti v Trenčíne.

„V situácii, v akej sa nachádza náš štát zdecimovaný rôznymi aférami, hlas prezidenta ako je Andrej Kiska potrebujeme,“ povedal primátor mesta **Richard Rybníček**. „Vďaka

nemu máme na Slovensku nádej, že sa to dokáže zmeniť**.** Informoval som ho, že niekedy človek pociťuje, že sa mu oveľa ťažšie vybavujú veci, keď nie je vo vládnucej strane.**“**

Prezident sa vyjadril, že ho nesmierne trápi dôvera ľudí v štát aj to, či je štát férový vo vzťahu k nim.

„Je pre mňa dôležité počuť práve názory z miest, ako to ľudia, ktorí sú za to často priamo zodpovední, vidia. Ako sa im darí, aby veci fungovali, čo ich trápi, ako vidia kroky vlády, parlamentu, aby som to vedel tlmočiť ďalej,“ povedal Andrej Kiska. Po diskusii s vedením mesta s radosťou skonštatoval, že mesto Trenčín má víziu.

„Stretol som sa tu s prístupom, ktorý by mohol byť príkladom pre iné mestá. Do toho, ako by malo mesto vyzerať do budúcna, boli zapojení nielen občania a organizácie v meste, ale prebehla medzinárodná súťaž, kde sa prihlásilo viac ako 50 firiem z 21 štátov. Keď mi dnes predstavilo vedenie mesta tento zámer, povedal som, klobúk dole. Presne takto treba na to ísť. Treba prejaviť odvahu, treba postaviť víziu a potom následne hľadať aj spôsoby ako to zrealizovať. Aby mesto dnes vedelo, ako má vyzerať za desať - dvadsať rokov,“ povedal Andrej Kiska.



Prezidenta Andreja Kisku prijal na mestskom úrade primátor Richard Rybníček.

Jeho návšteva pokračovala na Pôrodnícko-gynekologickej klinike Fakultnej nemocnice v Trenčíne.

„Informoval sa, ako sa nám darí udržiavať vysoký štandard zdravotnej starostlivosti, ktorý sa spája i so spokojnosťou našich rodičiek a pacientok. Zaujímali ho problémy a nedostatky,

s ktorými sa stretávame a veľmi otvorene sme hovorili o zdravotníctve a pôrodníctve i v širších súvislostiach Slovenska," povedal prednosta kliniky **Peter Kaščák**. Prezident si prezrel priestory kliniky, pôrodnej i operačnej sály. Hovoril s lekármi, so zdravotnými sestrami, ale i s rodičkami a pacientkami po operáciách.

Búrlivé privítanie mu pripravili študenti Gymnázia Ľ. Štúra, kde sa stretol s vedením školy a neskôr diskutoval so študentmi v plnej telocvični.

V nových priestoroch Neziskovej organizácie Voices na Sládkovičovej 8 sa Andrej Kiska stretol so zástupcami tvorivých iniciatív, občianskych združení, neziskových organizácií a podnikateľských subjektov, ktoré svojimi aktivitami prispievajú ku kultúrnemu a spoločenskému životu v našom meste a okolí.

Neformálny rozhovor o aktuálnom stave a vývoji spoločnosti na Slovensku moderoval **Ivan Ježík**. Živo a otvorene sa diskutovalo o tom, aký vývoj by pozvaní účastníci Slovensku priali, ale aj o tom, kto a ako by sa mal oň usilovať. Poslednou zastávkou prezidenta Kisku v Trenčíne bolo Veliteľstvo pozemných síl OS SR.

Info 08.11.2016
pomocná evidencia 885/1/2016

Bezpečnosť a ochrana našich ľudí je najdôležitejšou úlohou štátu a nesmieme o nej hovoriť iba vtedy, keď sa nám to hodí, ale mali by sme na to myslieť vždy a napĺňať naše záväzky vo vzťahu k partnerom v NATO, ale aj vo vzťahu k armáde ako celku. Počas návštevy Veliteľstva pozemných síl Ozbrojených síl SR v Trenčíne to v utorok 25. októbra povedal prezident **Andrej Kiska**.

„Aj dnes po vypočutí si správy o tom, ako fungujú Ozbrojené sily, som musel skonštatovať obrovské nedofinancovanie našej armády. Tento problém sa prejavuje dlhodobo, sú tu mnohé stroje, ktoré sú staršie ako ja, je tu obrovské množstvo starej techniky," skonštatovala hlava štátu.



Ako dodal, vláda dala svoj záväzok, ktorý vo Walese odprezentoval na summite Severoatlantickej aliancie, že navýši rozpočet OS SR na 1,6 percenta hrubého domáceho produktu do roku 2020. Očakáva, že keď tento záväzok dala, tak že ako zodpovedný partner a zodpovedný spojenec tento záväzok aj naplní.

Podľa ministra obrany SR **Petra Gajdoša** prezident Andrej Kiska absolvoval od nástupu do funkcie návštevy viacerých vojenských útvarov na území Slovenska. Návštevu Veliteľstva pozemných síl si šéf rezortu obrany váži.

„Cítim nielen v tomto podporu, ale aj pri príprave delegácie na summit vo Varšave. Rovnako cítim podporu prezidenta pri zabezpečení modernizácie a zdrojov pre rezort obrany a celkovo pre Ozbrojené sily. Som presvedčený, že aj s jeho podporou sa nám podarí dosiahnuť záväzky nielen z Walesu, ale aj z Varšavy tak, ako boli deklarované," doplnil minister.

www.teraz.sk 25.10.2016

pomocná evidencia 887/1/2016

Poplatok za rozvoj je pre samosprávy v princípe dobrý, pretože je systémom, ako developerov a stavebníkov primäť správať sa citlivejšie k verejnému priestranstvu a konať nad rámec svojich aktivít. V Trenčíne ho však v tejto podobe zákona nezavedú. Uviedol to primátor **Richard Rybníček**.

„V tomto štádiu je táto myšlienka, ako to už býva zvykom, pokrivená politickými záujmami. Snahy politikov robiť z tejto témy koalično-opozičný boj v parlamente je nezmysel. Skôr by som uvítal, keby sa zákony upravili tak, aby mal tento poplatok čo najväčší zmysel," skonštatoval Richard Rybníček.

V zákone, ktorý zavádza poplatok za rozvoj, sú podľa neho niektoré situácie, ktoré nemajú logiku alebo sú príliš tvrdé. Ako dodal, všeobecne záväzné nariadenie by v Trenčíne museli podľa tohto zákona nastaviť napríklad na jednotlivé ulice, pričom na nej musí bývať päť percent platcov dane z nehnuteľnosti v meste.

„Prečo má byť tento systém odkázaný na daňový zákon? My vieme najlepšie v zmysle územného plánu, ako sa bude ktorá ulica, ktoré územie rozvíjať. Je dobré, že poplatok za rozvoj je originálnou kompetenciou samosprávy a teda je dobré, že je na každom primátorovi a starostovi, či ho zavedie alebo nezavedie. Prijímať to v tejto podobe zákona ja ako primátor nechcem, lebo to nepovažujem v tejto chvíli za vhodné a kľúčové pre mesto Trenčín. Nevylučujem však, že sa tým budeme v budúcnosti zaoberať," zdôraznil Richard Rybníček.

www.teraz.sk 29.10.2016

pomocná evidencia 899/1/2016

Mesto Trenčín pokračuje v investovaní nielen do opráv svojich komunikácií a budov, ale aj do novej výstavby. Dnes sa v teréne pracuje na 40 miestach.

Po viacerých nedávno ukončených investičných akciách na školách a škôlkach, napríklad rekonštrukcia plavárne na ZŠ Novomeského alebo výmena všetkých okien a dverí v MŠ Na dolinách, Mesto pokračuje v ďalších investíciách.

Pred dokončením je strecha na MŠ Stromová, strecha telocvične na ZŠ Východná, rekonštrukcia štyroch sociálnych zariadení v MŠ Opatovská a vodovodných rozvodov v ZŠ Na dolinách. Práce pokračujú i na rekonštrukcii troch sociálnych zariadení v MŠ Šafárikova a na budovaní nových sociálnych zariadení v ZŠ Potočná.

Koncom októbra – pred „dušičkovým“ víkendom - bola ukončená výstavba parkovacích miest na Saratovskej ulici pri cintoríne. Investícia za približne 80 tisíc eur priniesla 37 nových miest na parkovanie.

V ostatnom čase boli v rámci rekonštrukcie na Šoltésovej ulici rozšírené možnosti na parkovanie na 57 státí. V súčasnosti ešte pokračuje rekonštrukcia Olbrachtovej ulice, kde sa počíta s novovybudovanými parkovacími miestami pre 34 áut. Navyše, zjednosmernením tejto ulice sa získa asi 25 pozdĺžnych státí.

Info 08.11.2016
pomocná evidencia 904/1/2016

Na prístupovej ceste k Trenčianskemu hradu po niekoľkých týždňoch ukončili demontáž oceľovej zábrany. Hrad je od soboty 29. októbra plne prístupný s výhľadom, ktorý bol pred zrakmi ľudí ukrytý viac ako 13 rokov.

Podľa slov riaditeľa Trenčianskeho múzea **Petra Martiniska** uzávierka hradu návštevnosti veľmi neublížila. „Prepad v návštevnosti je asi o 2 tisíc návštevníkov, čo je pomerne zanedbateľné v porovnaní s celoročnou návštevnosťou hradu,“ povedal.

Návštevníkov čakajú od 1. novembra aj novinky. „Chystáme zmenu systému sprevádzania hradom. V súčasnosti máme tri okruhy – A, B, C, z ktorých sú sprevádzané okruhy B a C. Tieto dva okruhy by sme chceli zlúčiť do jedného," vysvetlil **Peter Pastier**, kastelán Trenčianskeho hradu.



Dôvodom má byť uzavretie Ilešháziovej galérie. „Ponúkneme alternatívu tohto priestoru, ňou by mal byť priestor lapidária, ktorý sa nachádza pod Barboriným palácom. Tento okruh bude lacnejší ako ten najdrahší okruh počas leta. Ten stál 5,50 eura, po novom bude cena nižšia, a to 5 eur," dodal kastelán.

www.sme.sk 31.10.2016
pomocná evidencia 902/1/2016

Trenčiansky hotel Elizabeth získal jedno z ocenení World Luxury Hotel Award 2016. V súťaži, ktorej výsledky vyhlasovali 29. októbra v katarskej Dohe, uspel v kategórii Romantic hotel - regional winner spomedzi 600 nominácií. Informoval o tom generálny riaditeľ hotela **Ján Svoboda**.

Víťazné hotely vyberali návštevníci z celého sveta a odborná porota v troch kolách. Na slávnostnom galavečere v Dohe si ocenenie prevzal generálny riaditeľ hotela.

„Toto ocenenie je akýmsi vyvrcholením nášho podnikania v hotelovej branži, keďže sme už dosiahli úspechy na národnej a európskej úrovni," skonštatoval Ján Svoboda.

Hotel Elizabeth otvorili v septembri 2012 po takmer dvojročnej rekonštrukcii. Ponúka 78 izieb, wellness Caracalla spa,

secesnú kaviareň Sisi, reštauráciu Elizabeth či kongresové priestory. Prevádzkovateľom hotela je Skupina SYNOT, ktorej zakladateľom je **Ivo Valenta**.

www.teraz.sk 31.10.2016
pomocná evidencia 903/1/2016

Pyrotechnické výrobky sa budú môcť v Trenčíne používať iba na Silvestra a Nový rok. Rozhodli o tom na zasadnutí poslanci trenčianskeho mestského zastupiteľstva v stredu 2. novembra.

Podľa pôvodného návrhu, ktorý predložil poslancom primátor Trenčína **Richard Rybníček**, sa malo používania pyrotechniky zakázať iba na dva dni v roku – 24. a 25. decembra. Poslanci napokon schválili pozmeňovací návrh poslanca **Richarda Ščepka**, ktorým zakázali používanie pyrotechnických výrobkov s výnimkou dvoch dní po celý rok.



„Používanie pyrotechniky je mimoriadne nepríjemné najmä pre starších ľudí, malé deti a pre chovateľov domácich zvierat. Dostali sme niekoľko podnetov od ľudí prevažne z mestskej časti Stred, keď nám priniesli ukázať, akým spôsobom sa znehodnocujú ich pozemky a ako odpad zo svetlíc a rakiet dopadá na strechy, odkvapové rúry a napokon i na pozemky," zdôvodnil Richard Ščepko rozšírenie zákazu prakticky na celý rok.

Podľa Richarda Rybníčka sa na neho počas dní otvorených dverí mesta obracali obyvatelia Trenčína s požiadavkou zakázať používanie pyrotechniky najmä počas dvoch vianočných sviatkov.

„Keď poslanci navrhli a schválili niečo iné, ja s tým problém nemám, je to ich rozhodnutie. Niekedy platí, že keď sa už nedokážeme rešpektovať ako ľudia a dokážeme si otravovať život pyrotechnikou, potom musí nastať nejaká represia v podobe všeobecne záväzného nariadenia (VZN). Mesto Trenčín v tejto chvíli zakázalo používať pyrotechniku," skonštatoval primátor.

Otázkou je podľa neho vymožiteľnosť dodržiavania VZN, nevylúčil tiež, že niekto VZN napadne na prokuratúre s tým, že je v rozpore so zákonom.

„Budeme viac strážiť verejné priestory, najmä námestie počas Vianoc. Ak to však ľudia budú ignorovať a páliť to z balkónov, tak si vôbec neviem predstaviť, ako sa dajú sankcionovať. Toto je naozaj o tom, že si musíme uvedomiť, ako žijeme ako ľudia. Musíme si predsa uvedomiť, že keď sa zabávame, či tým niekoho ohrozujeme, alebo neohrozujeme," zdôraznil Richard Rybníček.

VZN o obmedzení používania pyrotechnických výrobkov na území mesta Trenčín nadobudne účinnosť 15. dňom od jeho vyvesenia na úradnej tabuli mesta. Dodržiavanie VZN bude kontrolovať mestská polícia.

www.teraz.sk 02.11.2016

pomocná evidencia 915/1/2016

Vysoké bralo, na ktorom je postavený Trenčiansky hrad, začali čistiť od stromov a kríkov, ktorými po dlhých rokoch zarástlo. Ich korene uvoľňovali kusy skál a porast bol taký hustý, že znemožňoval osvetlenie národnej kultúrnej pamiatky.

Trenčiansky hrad je vo vlastníctve samosprávneho kraja, hradné bralo je však majetkom mesta. To ho kedysi dávalo pravidelne čistiť od náletov. Dostalo sa však do finančných problémov, a tak na čistenie neboli osem rokov peniaze. Teraz je v mestskej kase na tieto práce vyčlenených takmer 53 000 eur.

S čistením brala sa pôvodne malo začať už na jar, mesto však nestihlo termín, do ktorého zákon umožňuje výrub drevín.

„Výrubové obdobie sa skončilo 31. marca 2016 a do tohto termínu sa nám nepodarilo získať všetky potrebné vyjadrenia, posudky a doklady potrebné pred vyhlásením súťaže. Trvalo to dlhšie, ako sme predpokladali. Výrubové obdobie sa opäť začalo 1. októbra," povedala **Erika Ságová**, hovorkyňa mesta.



Hradné bralo je na niektorých miestach kolmé. Ale aj pôdou pokryté svahy, kde vyrástli najhustejšie porasty, sú také strmé, že môžu byť pre obyčajného smrteľníka nebezpečné. Tieto práce preto musia vykonávať ľudia, ktorí sú zvyknutí pracovať vo výškach a majú na to aj potrebné vybavenie, napríklad horolezci.

Podujala sa na to spoločnosť HW Team z Nemšovej, ktorá vyhrala súťaž prostredníctvom elektronickej aukcie. Jej pracovníci v týchto dňoch pília zavesení na lanách náletové stromy a kríky. Tým sa však ich práca nekončí. Rezné plochy musia natierať špeciálnym prípravkom na ničenie nežiaducich náletových drevín. S čistením začali od hladomorne a pokračujú smerom k hotelu Elizabeth.

„Toto je dosť nebezpečný terén, treba sa vždy istiť a dávať si pozor na uvoľnené kamene. Tie zhadzujeme dole, aby neskôr neohrozovali ľudí. Bralo je veľmi husto zarastené, pretože sa veľa rokov nečistilo, je to zanedbané a teraz je práca sťažená.

Skaly sú uvoľnené hlavne na svahu, kde je aj pôda a kde je najviac náletových drevín. Kolmá stena je kompaktná,“ povedal **Miroslav Kočiš**, jeden z horolezcov.

Do čistenia brala sa zapojilo spolu 15 ľudí. Desiati pracujú vo výškach, ostatní na zemi, kde sa starajú o odpratávanie spíleného dreva. Kedysi sa toto drevo mohlo spaľovať, ale dnes to už zákony zakazujú. Hromady zhromaždeného dreva preto zlikviduje štiepkovačka. Podľa zmluvy by sa práce mali skončiť najneskôr 15. decembra, horolezci však dúfajú, že sa im to podarí už v novembri. Ale to závisí aj od počasia.



Trenčianske múzeum, ktoré je správcom hradu, umožnilo firme vstup s potrebnou technikou, aby aj priamo na hradnom nádvorí bolo možné spílené drevo štiepkovať a odvážať. Čistenie privítal správca hradu všetkými desiatimi, pretože nálety ohrozovali aj historickú pamiatku.

Nedávno dal odstrániť oceľové zábrany, ktoré chránili prístupovú cestu, keď sa v roku 2003 zrútil jeden z hradných múrov. Bez oceľovej konštrukcie je krajší výhľad na hrad, ktorý by mal ešte viac vyniknúť po vyčistení brala.

„Po vyčistení vynikne samotná kultúrna pamiatka, už to bude hrad na brale a nie hrad v húštinách. Koreňové systémy by mohli narušiť aj múry, dochádza k ich devastácii. Náletová vegetácia už bola taká obrovská, že časť osvetlenia hradu sme museli vlani vypnúť, lebo svietila len do kríkov a stromov. Na

Vianoce by už mal byť hrad plne osvetlený,“ predpokladá **Peter Martinisko**, riaditeľ Trenčianskeho múzea.

www.pravda.sk 03.11.2016
pomocná evidencia 919/1/2016

Primátori K8 rokovali v Trenčíne. V piatok 4. novembra pricestovali primátori všetkých krajských miest, okrem **Iva Nesrovnala**, ktorý sa pre chorobu ospravedlnil. Ich hostiteľom bol **Richard Rybníček**.



Primátori sa dohodli, že cez poslancov NR SR **Igora Chomu** a **Richarda Rašiho** budú spolu iniciovať legislatívne zmeny, ktoré by umožnili samosprávam účinnejšie reagovať na porušenia všeobecne záväzných nariadení o hluku, hazardných hrách a reklamnom smogu.

„Potrebujeme také kompetencie, že ak sa napríklad po 22. hodine ukáže, že intenzita hluku je na nejakom podujatí vysoká, mohli by sme okamžite akciu zrušiť. Dnes to nemôžeme urobiť,“ upozornil Richard Rybníček. Podobne je to aj s požívaním alkoholických nápojov.

„Pokúsime sa o také obmedzenie, ako je dnes možné v prípade pyrotechniky. Aby sme mohli obmedziť požívanie alkoholu na celom území mesta tak, aby nám to nenapadla prokuratúra,“ priblížil trenčiansky primátor.

Ďalšou témou bol poplatok za rozvoj. Igor Choma potvrdil, že v Žiline ho zavedú a urobia tak aj v Bratislave.

„Je dobré, že poplatok za rozvoj je originálnou kompetenciou samosprávy a teda je na každom primátorovi a starostovi,

či ho zavedie alebo nie. V tejto podobe zákona ho ja ako primátor nechcem, lebo to nepovažujem v tejto chvíli za vhodné a kľúčové pre Trenčín. Nevylučujem však, že sa tým budeme v budúcnosti zaoberať," skonštatoval Richard Rybníček.

Info 29.11.2016
pomocná evidencia 924/1/2016

Odbočenie z Legionárskej na Partizánsku ulicu nie je dočasne možné. Dôvodom je prestavba tejto križovatky. Práce by mali byť ukončené do začiatku vianočných sviatkov.
Výsledkom rekonštrukcie bude kolmejšie napojenie Partizánskej ulice na Legionársku ulicu. Partizánska ulica bude posunutá bližšie k DV centru, čím sa zlepšia rozhľadové a smerové pomery v križovatke. Dôjde k rozšíreniu v súčasnosti veľmi úzkeho chodníka na Partizánskej ulici. Priechod pre chodcov a spojenie ulíc sa upraví tak, aby vozidlá dávajúce prednosť v jazde nemuseli stáť na priechode.



Pre rekonštrukciu tejto križovatky a zároveň budovanie cyklotrasy je dočasne zrušená autobusová zastávka na Legionárskej ulici smerom na centrum v bezprostrednej blízkosti križovatky Legionárska - Partizánska. Po ukončení prác bude znovu obsluhovaná. Predpokladaný termín je - i vzhľadom na počasie - január 2017.

www.trencin.sk 08.11.2016
pomocná evidencia 931/1/2016

Ponúknuť produkty a aktuálne informácie z oblasti pohrebníctva a pohrebných služieb a činností je hlavným cieľom tretieho ročníka medzinárodnej kontraktačno-predajnej výstavy pohrebných a kremačných služieb Slovak Funeral. Na trenčianskom výstavisku Expo Center sa od 10. do 12. novembra predstavuje 21 vystavovateľov zo Slovenska, Českej republiky, Poľska a Maďarska.

Ako informovala **Ivana Ridékyová** z oddelenia marketingu spoločnosti Expo Center, návštevníci sa môžu zoznámiť s výrobou rakiev a príslušenstva, pozrieť si kremačné pece, chladiace, prepravné a manipulačné zariadenia, ako aj hygienickú technológiu.

„Zároveň je pripravený odborný sprievodný program, počas ktorého odznejú prednášky o aktuálnych témach v oblasti pohrebníctva riešených Úradom verejného zdravotníctva, prednášky Kam kráča slovenské pohrebníctvo, Porovnanie služieb v pohrebníctve v rámci V4 a Posmrtná kozmetika a príprava na balzamáciu," uviedla Ivana Ridékyová.



Súčasťou prvého dňa výstavy bola súťaž vo výkope hrobov. Zúčastnili sa jej súťažiaci krajín V4 - Česka, Poľska, Maďarska a Slovenska. Súťažili štyri dvojčlenné tímy. Hodnotil sa nielen čas výkopu a následná konečná úprava hrobového miesta, ale aj dodržanie určených rozmerov, bezpečnosti pri práci a iné kritériá, ktoré majú vplyv pri utváraní si názoru pozostalých na profesionalitu pracovníkov pohrebníctve.

„Pre žiakov stredných škôl je pripravená aranžérska súťaž – tvorba venca, ikebany a výzdoba urny," doplnila Ivana Ridéky-ová.

www.teraz.sk 10.11.2016
pomocná evidencia 936/1/2016

V piatok 11. novembra sa v obradnej sieni Mestského úradu v Trenčíne odovzdávali 29 darcom zlaté a diamantové plakety profesora MUDr. Jána Jánskeho.

Slávnostného aktívu darcov krvi sa zúčastnil aj predseda Trenčianskeho samosprávneho kraja (TSK) **Jaroslav Baška.** Ocenil nezištnosť ľudí, ktorí sa rozhodnú darovať krv.

Popri slávnostnom aktíve darcov krvi sa konali aj oslavy 25. výročia založenia Domu humanity SČK v Trenčíne, ktorý je zariadením sociálnych služieb s kapacitou 32 miest a svojim klientom poskytuje 24-hodinovú zdravotnú starostlivosť.

www.tsk.sk 11.11.2016
pomocná evidencia 941/1/2016

Okresný súd v Trenčíne vo štvrtok 10. novembra o 180 stupňov zmenil svoje rozhodnutie spred štyroch rokov a z nevinného sa stal vinník. Mesto Trenčín sa podľa nového verdiktu previnilo voči súkromnému investorovi a musí ho odškodniť mastnou sumou. Rozsudok ešte nie je právoplatný, mesto sa chce proti nemu odvolať.

Sporom medzi mestom a spoločnosťou Tatra Real sa súd začal zaoberať v roku 2011. Firma Tatra Real začala stavať v strede mesta podzemné garáže, ale po archeologickom náleze od zámeru ustúpila. Pretože stavala na mestských pozemkoch, žiadala od mesta náhradu za spôsobenú škodu a za ušlý zisk.

Pred štyrmi rokmi okresný súd rozhodol, že mesto nemusí investora odškodňovať, teraz ten istý súd vyhlásil, že odškodňovať ho bude musieť. Verdikt prvostupňového súdu potvrdil v minulosti aj krajský súd.

Spor sa však neskôr dostal na Ústavný súd, ktorý vec vrátil späť. Podľa vyjadrenia sudkyne okresného súdu sa pri novom rozhodnutí museli riadiť právnym názorom Ústavného súdu.



Archeológ Matej Ruttkay (vľavo) v máji 2010.

„My sme začali investičnú akciu pred desiatimi rokmi, dodnes nie je vo veci právoplatne rozhodnuté, nemáme ani peniaze, ani právoplatné rozhodnutie. Toto považujeme za prvý krok k tomu, aby sa veci napravili," povedal po skončení súdneho pojednávania **Pavol Malich**, právny zástupca spoločnosti Tatra Real.

Podľa štvrtkového rozsudku okresného súdu je mesto povinné uhradiť, čo žiada Tatra Real, teda náhradu škody a ušlý zisk. Aká to bude suma, to presne nevyčíslil ani právny zástupca Tatra Realu, ani radnica. Isté je len to, že každým dňom rastie. Trenčiansky primátor **Richard Rybníček** odhaduje, že dnes sa môže blížiť k 3 miliónom eur. Rozhodnutý je však nezaplatiť ani cent.

Mesto malo podľa názoru súdu predvídať, že v tejto lokalite sa môže vyskytnúť nejaký archeologický nález. Radnica je však presvedčená, že rovnako predvídavý mohol byť aj investor.

„A to mám predvídať aj to, kde je pochovaný Matúš Čák Trenčiansky? Ten môže mať svoj hrob hocikde na celom území mesta. A keď náhodou predáme pozemok, kde sa nájde jeho

hrob, aj to sme mali predvídať? Samozrejme, bol by to mega-nález, ktorý by automaticky zastavil stavbu. A my by sme tým spôsobili škodu? Samozrejme, že aj investor to mal predvídať, šiel do toho s týmto rizikom," tvrdí trenčiansky primátor.

Rozhodnutie súdu považuje Richard Rybníček za veľkú kauzu a verejnú záležitosť, pretože to isté sa môže stať hocikto-rému inému mestu či obci.

www.pravda.sk 11.11.2016
pomocná evidencia 942/1/2016

Mesto v spolupráci s dopravnou políciou vytipovalo deväť najrizikovejších prie-chodov pre chodcov. Dnes sú vybavené sve-telnými bezpečnostný-mi prvkami.


Priechod pre chodcov na Legionárskej ulici pri nemocnici.

Ide o priechody na Hodžovej ulici pri vyús-tení podchodu zo žele-zničnej stanice, na ulici Gen. Svobodu pri kru-hovom objazde, v križovatke s ulicou M. Bela a aj pri predajni kebabu, na Rozmarínovej ulici pri gymnáziu, na Legionárskej ulici pri nemocnici a pri Perle, v križovatke Inoveckej a Bec-kovskej ulice pri zdravotnom stredisku a na Soblahovskej ulici pri križovatke s Cintorínskou ulicou. Priechody sú riešené kom-bináciou blikajúcich LED svietidiel v telese cesty, výstražných dopravných značiek a niekde i nasvietenia priechodu. Výška tejto mestskej investície bola 84 tisíc eur.

Info 29.11.2016
pomocná evidencia 955/1/2016

Za celoživotnú prácu kronikára a školiteľa kronikárov udelilo Národné osvetové centrum, Slovenská národná knižnica, Slovenský národný archív, Slovenské národné múzeum - Múzeá v Martine a Združenie miest a obcí Slovenska v súťaži Slovenská kronika 2016 čestné uznanie **Jozefovi Čerymu**. Ocenenie mu odovzdali v utorok 15. novembra v Martine. Jozef Čery pracoval na kronike mesta Trenčín do marca 2015, a to celých 43 rokov. Počas jeho pôsobenia získala kronika mesta Trenčín viacero prvenstiev medzi slovenskými kronikami.

Info 29.11.2016
pomocná evidencia 950/1/2016

Mesto Trenčín pripravilo trojdňový cyklus spomienkových podujatí. Výstavy, beseda, koncert, film, pietny akt i omša – všade tam si mohli Trenčania pripomenúť udalosti spred 27 rokov.

Sedemnásty november považuje primátor **Richard Rybníček** za najdôležitejší sviatok v našich novodobých dejinách.

„Môžeme sa slobodne rozhodovať. Nikto za náš názor netrestá naše rodiny. Mám ale pocit, že by sme mali trochu potlačiť hodnotu peňazí. Ak príde na Slovensko Dalajláma a nejaký politik sa bude báť prijať tohto držiteľa Nobelovej ceny za mier len preto, že by sa nám mohla Čína vyhrážať kvôli peniazom, tak to je zbabelé. Sloboda a česť je to najdrahšie, čo máme," povedal pri Pamätníku obetiam komunizmu Richard Rybníček.

Ondrej Krajňák z Ústavu pamäti národa spomína na November 89 takto: „Zo začiatku väčšina ľudí stála na chodníkoch, báli sa. Pár odvážlivcov sa našlo a z tribúny zvolali - ten, kto stojí na chodníku, nemiluje republiku. Vtedy spontánne mnohí urobili ten krok a postupne sa zaplnili celé námestia."

Do Trenčína prišiel zaspievať aj brat Karla Kryla, vrátane piesne Bratříčku, zavírej vrátka, ktorou Karel Kryl reagoval na sovietsku okupáciu.

„Napísal ju cestou vlakom 21. augusta 1968, keď videl vojenské transporty a kolóny zelených maringotiek. Tým bratříčkem som ja. Vtedy som bol na vojne u tankistov a brat sa o mňa veľmi bál. Tak vzniklo - Bratříčku nevzlykej, to nejsou bubáci. Vždyť už jsi velikej, to jsou jen vojáci. Přijeli v hranatých, železných maringotkách," spomína **Jan Kryl**.

Info 29.11.2016
pomocná evidencia 957/1/2016

V pražskom Národnom divadle pri príležitosti Dňa boja za slobodu a demokraciu udelili vo štvrtok 17. novembra Cenu Pamäti národa spisovateľovi a bývalému politickému väzňovi **Rudolfovi Dobiášovi**. Ceny Pamäti národa udeľuje nezisková organizácia Post Bellum ľuďom, ktorí v jednej chvíli svojho života ukázali, že česť, sloboda a ľudská dôstojnosť nie sú len prázdne slová. Tohtoročných laureátov ceny vyberalo niekoľko tisíc dokumentaristov, bádateľov, učiteľov, spolupracovníkov aj darcov organizácie.

Info 29.11.2016
pomocná evidencia 958/1/2016

Obnovou turistického chodníka z centra mesta (od schodov v átriu) do Čerešňového sadu sa zjednoduší prístup do tejto obľúbenej lokality Breziny. Jeho nový povrch bude z lomového kameňa osadeného do suchého betónu. Do sadu sa tak všetci pohodlne dostanú aj v mokrom počasí.



Mesto Trenčín uspelo v grantovom programe Nadačného fondu Municipality pri Nadácií SPP „Spolupráca so

samosprávami“ a na projekt „Obnova turistického chodníka do Čerešňového sadu“ získalo dotáciu 10 tisíc eur. K tomu Mesto vyčlenilo na rekonštrukciu chodníka v dĺžke asi 340 metrov aj necelých 13 tisíc eur z rozpočtu.

Obnova chodníka by mala pritiahnuť čo najviac ľudí, aby sa Čerešňový sad stal, ako kedysi, obľúbeným cieľom každodenných alebo víkendových výletov. Preto Mesto pomáha aj pri revitalizácii sadu. Obnovený chodník bude mať aj náučný charakter. Mesto tu plánuje osadiť informačné tabule o histórii a súčasnosti tzv. „Čerešňáku“.

www.trencin.sk 22.11.2016
pomocná evidencia 971/1/2016

Na sneme Združenia náčelníkov mestských a obecných polícií Slovenska 24. novembra v Tatranskej Štrbe ocenili za záchranu ľudského života osem príslušníkov obecnej a mestskej polície z celého Slovenska.

Dvaja z nich boli z Trenčína. Mestskí policajti **Miroslav Baláž** a **Zdenko Čakloš** pomohli žene, ktorá kričala o pomoc z bytu. Keďže boli dvere zamknuté, na prvé poschodie vyliezol M. Baláž po rebríku. V byte našiel medzi posteľou a skriňou zakliesnenú staršiu pani s poranenou nohou.

Vďaka rýchlej reakcii hliadky mestskej polície sa predišlo väčším zdravotným problémom zranenej osoby.

Info 17.01.2017
pomocná evidencia

Trenčiansky samosprávny kraj (TSK) bude v roku 2017 hospodáriť s vyrovnaným rozpočtom. Celkové príjmy i výdavky sú podľa návrhu rozpočtu, ktorý schválilo zastupiteľstvo TSK v pondelok 28. novembra, na úrovni viac ako 176 miliónov eur.

Bežný rozpočet je na budúci rok naplánovaný ako prebytkový o 20,59 milióna eur (bežné príjmy 133,09 milióna eur,

bežné výdavky 112,5 milióna eur). Kapitálový rozpočet je naplánovaný ako schodkový o takmer 22 miliónov eur (kapitálové príjmy 36,33 milióna eur, kapitálové výdavky 58,3 milióna eur). Nulové saldo rozpočtu majú zabezpečiť finančné operácie, ktoré by mali byť v budúcom roku v pluse o 1,37 milióna eur (príjmové finančné operácie 6,65 milióna eur, výdavkové finančné operácie 5,28 milióna eur).

Progres budúcoročného rozpočtu v porovnaní s tohtoročným je podľa predsedu TSK **Jaroslava Bašku** v tom, že bežný rozpočet kraja je vyšší o viac ako 20 miliónov eur. „Týchto viac ako 20 miliónov eur môžeme potom použiť na rôzne investície, ktoré má TSK naplánované v budúcom roku," skonštatoval Jaroslav Baška.

Schválený rozpočet je podľa neho úsporným, ale naďalej aj rozvojovým. Najviac sa bude investovať do dopravy – do cestnej infraštruktúry. V budúcom roku chcú urobiť tri až štyri veľké cesty.

www.teraz.sk 28.11.2016

pomocná evidencia 988/1/2016

Od roku 2012 vám pravidelne prinášame koncoročný rozhovor s primátorom nášho mesta **Richardom Rybníčkom**. Aj tentoraz sa venujeme aktuálnym témam, ktorými žije Trenčín.

Pán primátor, v Trenčíne je cítiť všeobecné napätie. Ľuďom prekáža, že mesto je rozkopané a špinavé.

„Chápem ich. Takmer každé ráno si prejdem všetky naše investičné akcie a stavby v meste. Tiež tu žijem a tiež sa mi isté veci nepáčia. No skúsme si predstaviť stav, keď to bude všetko hotové. Výsledok bude v prospech ľudí."

Trenčania strácajú trpezlivosť najmä s modernizáciou železnice. Stavba opäť posúva termín dokončenia.

„Je to asi najhoršia stavba v rámci štátu. Rozkopú nám mesto na štyri roky a sľubujú, že to bude hotové na konci roka 2015, potom 2016 a ani to neplatí. Je to frustrujúce, zvlášť, keď na túto stavbu nemáme žiadny dosah. Som však rád, že sme si dokázali vydobyť niekoľko dôležitých investícií. Či už ide o rekonštrukciu mosta na Ostrov a dotiahnutie sietí na plaváreň alebo o novú cestu medzi Zlatovcami a Záblatím. Hovorím o približne 8 miliónoch eur. V projekte zabudli na podchod pod Chynoranskú trať. Zaplatí ho mesto, ale ľudia budú môcť na starý železničný most prechádzať rozumne a nie obchádzkou okolo krytej plavárne. Trvá to dlho a bolí to, ale stavba je na 95 percent hotová.“



Schválená parkovacia politika má mnoho kritikov a veľa ľudí jej neverí. Mesto a aj vy osobne ste terčom útokov. Prečo ste do toho šli?

„Margaret Thatcherová tvrdila, že sú dva typy ľudí. Tí, ktorí chodia do politiky niečo robiť a tí, ktorí chodia do politiky niečo znamenať. Ja som prišiel do politiky robiť a k tomu patria aj rozhodnutia, ktoré v jednej chvíli uberajú popularitu, no vo výsledku zlepšia život Trenčanom. Celý svoj profesionálny život robím ťažké rozhodnutia, niektorí ma za to nenávidia, niektorí ma chvália. Ale šiel by som sám proti sebe, keby som si povedal, že parkovacej politiky sa nedotknem, lebo to mi nepridá žiadnu popularitu. Často je to vnímané tak, že od ľudí pýtame peniaze. Ide nám o reguláciu parkovania, aby ľudia mali kde parkovať, aby sme nestavali parkovacie miesta na úkor zelene, lebo áut stále pribúda. Ľudia si musia prehodnotiť, či autá chcú používať, za akú cenu, kde ich chcú parkovať, prečo a kde ich

parkujú dnes. Ekonomicky musia trochu zmeniť myslenie. To prináša hnev a útoky. Som naozaj presvedčený, že to pomôže Trenčanom a Trenčínu. My nechceme, aby toto mesto malo čo najviac áut, ale aby čo najviac ľudí prešlo prirodzene na bicykle, na MHD, prípadne sa presúvali i peši a aby sme zachovali zeleň. A musíme myslieť aj na to, aké sú trendy a ako chrániť zdravie a bezpečnosť obyvateľov. Už dnes majú hasiči a sanitky problém dostať sa na kritické miesta. Parkovaciu politiku robí mesto vo svojej réžii. Všetky vyzbierané peniaze pôjdu na špeciálny účet mesta. Poslanci rozhodli, že 70 percent týchto peňazí pôjde na budovanie parkovacích miest a 30 percent na zlepšenie mobility – na MHD, na cyklotrasy a podobne. Každý jeden vyzbieraný cent sa vráti do mesta. Je to transparentné a správne. Stojím si za tým a budem si za tým stáť.“

Po dlhých rokoch pristúpilo mesto k úplne novému grafikonu MHD.

„Trenčín sa dopravne zmenil. Máme tu nový cestný most, nové cesty, podjazdy. Bolo treba pristúpiť k novému grafikonu. Chcem pripomenúť, že ročná strata MHD je 2 milióny eur a mesto túto sumu dopláca. Zároveň chceme zachovať zľavnené cestovanie i cestovanie zdarma. No predstava, že by malo chodiť ešte viac autobusov, by znamenala nárast straty. Grafikon robili ľudia z Trenčína, ktorí dokonale poznajú trasovanie a dopravné pomery v meste. Dnes je už ukončený proces vyhodnotenia pripomienok. Nový grafikon začne platiť od 11. decembra súbežne s novým cestovným poriadkom vlakov. Málokedy platí, že všetky rozhodnutia sa ukážu v praxi okamžite. Ak ide o chodník, či cestu, tak áno, ale ak ide o zásadnú a strategickú záležitosť, ľudia si na ňu musia zvyknúť. Ten zvyk a návyk trvá trochu dlhšie. MHD nie je dokonalá, má ešte veľa rezerv, ale ak ľudia uprednostnia pohyb po meste autobusmi, bude priestor ju ešte vylepšiť.“

V tomto roku mesto začalo riešiť i nájomné bývanie a aj reštitučné byty.

„Podarilo sa nám dohodnúť s investorom na výstavbe 48 nájomných bytov na Veľkomoravskej ulici. V budúcom roku budú dokončené. Výbornú prácu odviedol viceprimátor Ján Forgáč. Som rád, že ako poslanec je zároveň druhým mužom mesta a robí obrovský kus roboty. Vymyslel systém, ktorý vyriešil doteraz 21 z 27 reštitučných bytov, a to tak dobre, že ľudia si sami našli náhradu za bývanie, vybrali si, kde chcú bývať. Z hľadiska bytovej politiky to považujem za veľký krok dopredu. Samozrejme, budeme sa snažiť o ďalšie nájomné byty. Je to jeden z mojich sľubov občanom a darí sa nám ho napĺňať.“



Dal by sa rok 2016 charakterizovať aj ako rok investícií?

„Toto bol jeden z absolútne najťažších rokov. Veľa sa tu investuje, rozrába, dokončuje. Okrem našich investícií aj plynári obnovujú plynovody a pokračuje modernizácia železnice. To spôsobuje veľa nečistoty v meste. Asi nikto z nás nemá dobrý pocit z prostredia, v ktorom žijeme, ale stavby sa postupne dokončujú a Trenčín bude vyzerať inak. Finančná situácia mesta je stabilizovaná, no ešte zďaleka nie ideálna. S poslancami sme sa dohodli, že dlh budeme znižovať naďalej, hoci pomalšie. Tento rok si už môžeme dovoliť i mobilnú ľadovú plochu alebo ohňostroj na Silvestra.“

O čom bude budúci rok?

„V prvom polroku budú dokončovať modernizáciu železnice. Opäť to však bude rok veľkých investícií. Mali by sme

dokončiť cyklotrasu z Juhu na Nám. sv. Anny i ďalšie na Juhu a na Sihoti. Verím, že dokončia práce na moste na Ostrov a snáď sa už nič mimoriadne nestane a otvoríme letnú plaváreň. Chceme vybudovať 150 parkovacích miest na Sihoti a ďalšie na Juhu. Plánujeme stavať dve športoviská, ihrisko na Sihoti, pokračovať vo výmene okien na škôlkach i v rekonštrukcii komunikácií. So spoločnosťou Marius Pedersen doťahujeme projekt tretieho zberného dvora, ktorý bude v mestskej časti Sever. Čakajú nás dve asi najväčšie akcie. Jednou z nich je rekonštrukcia Mierového námestia. Dúfam, že verejné obstarávanie prebehne bez problémov a na jar začneme s rekonštrukciou. A výstavba futbalového štadióna sa nás síce investične netýka, no Trenčania ju netrpezlivo očakávajú. Budúci rok bude veľmi dynamický a mnoho vecí bude už vidieť."

Všetky zásadné rozhodnutia prechádzajú mestským parlamentom. Navonok to v ňom vyzerá na pomerne napätú atmosféru. Aká je skutočnosť?

„Až 99,9 percenta vecí, na ktorých sme sa s poslancami dohodli, boli urobené, robia sa alebo budú zrealizované v najbližších mesiacoch. Navonok to síce niekedy vyzerá napäto a akoby nepriateľsky, ale výsledkom je vždy dohoda a realizácia. Dokážeme prekonať názorové rozpory a urobiť dobré veci pre ľudí. Spolupráca s poslancami je náročná, ale veľmi efektívna a rozumná. Výsledky sú vidieť. To je pre mňa podstatné."

Založili ste politickú stranu. Prečo? Nezoberie vám to čas pre Trenčín?

„Byť primátorom krajského mesta znamená, že už som v politike. Moja ambícia ísť vyššie znamená aj zásadným spôsobom pomôcť nášmu mestu v jeho rozvoji. Asi najdôležitejším projektom môjho pôsobenia v Trenčíne je budúci územný plán zóny centra mesta. Ešte v tomto volebnom období predstavíme poslancom i občanom konkrétny návrh riešenia dopravy v cen-

tre. Pôjde o investície, ktoré budú vyžadovať nielen rekonštrukciu starého cestného mosta, ale aj vybudovanie nových komunikácií v réžii Slovenskej správy ciest. Tam už budeme potrebovať štátne peniaze. Ja už nikdy z tohto mesta nechcem odísť, chcem tu zostať žiť do konca života. Trenčín si po dlhých rokoch, kedy bol zo strany štátu zanedbávaný a obchádzaný, zaslúži väčší balík štátnych peňazí do rozvoja. Chcem ubezpečiť Trenčanov, že založenie politickej strany žiadnym spôsobom nezníži moju angažovanosť a prácu vo funkcii primátora pre Trenčín.“

Aby sme nehovorili len o vážnych a ťažkých témach, ako sa inak máte?

„Prežívam jedno z najkrajších období môjho života. S najväčšou pravdepodobnosťou zachováme v Trenčíne rod Rybníčkovcov. S manželkou čakáme začiatkom roka dieťa. Je to pre mňa niečo výnimočné. Ale určite to nepribrzdí moju prácu pre mesto. Práve moja manželka vie o mne najlepšie, že ja nie som ten typ. Naopak, budem sa ešte viac snažiť, keď budem mať možnosť ovplyvňovať svet okolo seba, pomáhať ľuďom a aj novej generácii, aj svojmu dieťaťu, aby sa im v budúcnosti žilo oveľa lepšie.“

V krátkom čase sú tu Vianoce. Aké máte želanie pre Trenčanov?

„Najskôr chcem Trenčanom poďakovať za všetku kritiku, v mnohom i oprávnenú a zároveň ďakujem aj za množstvo podpory, ktorej sa dostáva celému môjmu tímu i poslancom. Trenčín nemá žiadne veľké kauzy. Áno, robíme i chyby, ktoré sa veľmi rýchlo snažíme napraviť. Je dobré, ak nás na ne občania upozorňujú. Veľmi pekne prosím občanov, napriek tomu, že sa odvolávajú na to, že platia dane, aby sa aj oni starali o prostredie, v ktorom žijú. Nehádzali na zem smeti, skôr ich zbierali a hádzali do koša. Spoločnými silami budeme mať mesto oveľa krajšie. V budúcom roku chceme dať oveľa viac peňazí práve

do čistoty. Bez zapojenia sa ľudí, bez ich aktivity, to nikdy nebude ideálne.

Milí Trenčania, prajem Vám všetkým pekné vianočné sviatky v kruhu rodiny a najbližších, hojnosť Božieho požehnania, šťastný nový rok, aby všetci ľudia, na ktorých Vám záleží, boli zdraví a šťastní. Verím, že sa v novom roku budeme spoločne tešiť z výsledkov, ktoré už bude vidieť.“

Info 29.11.2016

pomocná evidencia 1001/1/2016

Napoludnie v posledný novembrový deň pribudol na Mierovom námestí vianočný strom. Ide o približne 13 metrov vysokú Jedľu srienistú, ktorá vyrástla neďaleko Trenčína v obci Svinná. Po tom, ako ju ozdobia vianočným osvetlením, bude čakať v strede námestia už len na slávnostné rozsvietenie. Tejto úlohy sa zhostí Mikuláš, ktorého príchod v sprievode anjelských a čertovských pomocníkov Trenčín očakáva v pondelok 5. decembra o 17.00 h počas podujatia s názvom „Ako svätý Mikuláš do Trenčína prišiel...“.



www.trencin.sk 30.11.2016

pomocná evidencia 994/1/2016

Po päťročnej prestávke bude v Trenčíne opäť verejné klzisko. Dokončujú ho na tom istom mieste, na ktoré boli Trenčania v minulosti zvyknutí, uprostred Štúrovho námestia v historickom centre mesta.

Naposledy bolo toto klzisko v prevádzke počas zimnej sezóny 2010 –2011. Vtedajšie komunálne voľby priniesli výmenu stráží na radnici a nové vedenie mesta začalo radikálne šetriť. Prestala sa kosiť verejná zeleň, Trenčania sa museli obísť bez mobilného klziska aj novoročného ohňostroja.



„Finančná situácia Trenčína dnes už umožňuje vrátiť sa aj k obľúbenej zimnej atrakcii, mobilnému klzisku, ale napríklad aj k novoročnému ohňostroju," povedala **Erika Ságová**, hovorkyňa Trenčína.

Klzisko má tvar elipsy s plochou asi 320 štvorcových metrov. Naraz sa na nej môže korčuľovať okolo 60 ľudí. Ľadovú plochu kúpilo mesto v roku 2003 a vtedy za ňu zaplatilo päť miliónov korún, teda asi 170 tisíc eur. Za prevádzku počas jednej sezóny mesto zaplatí približne 20 tisíc eur. Po dlhej prestávke bolo potrebné opraviť kompresory a výmenník chladenia.

V súčasnosti sú už práce na príprave ľadovej plochy tesne pred finišom, v utorok tu montovali umelé osvetlenie. Potom prídu na rad tlakové skúšky chladiaceho systému a ak bude všetko fungovať, ako má, ľadová plocha bude od decembra

k dispozícii verejnosti. Ľudia sa tu budú môcť korčuľovať bezplatne každý deň od 10. do 21. hodiny.

www.pravda.sk 30.11.2016

pomocná evidencia 997/1/2016

Modernizácia železničnej trate cez Trenčín trvá už päť rokov a mala byť ukončená najneskôr do konca novembra 2016. Nie je a tak skoro ani nebude.

„Železnice SR ako investor stavby konštatujú, že lehota na dokončenie tohto stavebného diela nebude dodržaná a viacero stavebných objektov zostáva nedokončených. ŽSR sa opäť ospravedlňujú všetkým dotknutým obyvateľom Trenčína a okolia za dočasné obmedzenia súvisiace s realizáciou stavebného diela a zároveň si dovoľujú poprosiť o trpezlivosť a pochopenie pri dostavbe jednej z najväčších a najdôležitejších stavieb modernizácie železničného koridoru v Slovenskej republike," uviedla **Martina Pavliková**, hovorkyňa ŽSR.



Stav nového železničného mosta koncom novembra 2016.

Celá modernizácia trate na úseku Trenčín – Zlatovce má podľa ŽSR vyše 570 prevádzkových súborov a stavebných objektov. Nie sú to len práce na samotnej železničnej trati, ale aj množstvo vyvolaných a súvisiacich investícií, podchody, podjazdy, križovatky, prístupové cesty.

Najzložitejšou časťou modernizácie je výstavba nového 350 metrov dlhého železničného mosta cez Váh. Aj ten už mal byť

pôvodne hotový, v súčasnosti sa však na ňom pracuje a jeho okolie je oploteným staveniskom. Pretože železničná trať vedie stredom mesta, Trenčanov tento stav vôbec neteší.

„Komplikuje nám to prevzatie starého mosta do nášho majetku. Tým, že sa to naťahuje, spôsobuje nám to problémy pri čerpaní eurofondov na rekonštrukciu starého železničného mosta. Chceli sme takto získať 6 miliónov eur na jeho premenu na zelený promenádny most, ale získanie príspevku z eurofondov je teraz ohrozené, asi sa nám to nepodarí," vraví **Richard Rybníček**, primátor Trenčína.

Starý most chce mesto získať do svojho majetku za symbolické jedno euro. Po rekonštrukcii by bol určený len pre peších a cyklistov, ktorí by sa tak pohodlne a bezpečne dostali na druhú stranu Váhu. Zatiaľ však po starom železničnom moste stále jazdia vlaky, a tak prevod vlastníctva nie je možný. A kým nie je majetkom mesta, nemôže radnica žiadať o príspevok z eurofondov.

Mesto plné stavenísk, blato, hluk a množstvo stavebných strojov už roky deprimuje Trenčanov. Správa o tom, že sa dokončenie modernizácie opäť odkladá, ich vôbec nepotešila.

www.pravda.sk 02.12.2016

pomocná evidencia 1007/1/2016

V Trenčianskom kraji dosiahla stredná dĺžka života v roku 2015 u mužov hodnotu 74,49 roka a u žien 81,36 roka. V porovnaní s rokom 2005 v zrástla u mužov o 3,41 roka, u žien o 2,48 roka. Informoval o tom riaditeľ Pracoviska Štatistického úradu SR v Trenčíne **Pavol Arpáš**.

„Stredná dĺžka života v Trenčianskom kraji bola v porovnaní so slovenským priemerom vyššia u mužov o 1,5 roka, u žien o 1,6 roka. V porovnaní s ostatnými krajmi stredná dĺžka života

pri narodení bola v našom kraji druhá najvyššia po Bratislavskom kraji, kde u mužov bola vyššia o 0,7 roka a u žien iba o 0,05 roka," doplnil Arpáš.

Stredná dĺžka života pri narodení u mužov sa podľa neho v okresoch kraja pohybovala od 72,35 roka v okrese Púchov do 75,04 roka v okrese Trenčín, u žien od 80,32 roka v okrese Považská Bystrica do 82,13 v okrese Trenčín.

Stredná dĺžka života pri narodení žien v okrese Trenčín bola druhá najvyššia medzi okresmi Slovenskej republiky.

www.sme.sk 05.12.2016

pomocná evidencia 1012/1/2016

Na malú tržnicu sa v týchto dňoch zmenilo prízemie administratívnej budovy Trenčianskeho samosprávneho kraja. Po oboch stranách sú rozmiestnené stoly pokryté bielymi obrusmi a na nich vecičky, aké inde nevidíte. Všetko na tému Mikuláša a Vianoc, všetko pôvodná ručná práca, žiadna priemyselná veľkovýroba. Klienti sociálnych zariadení z celého kraja tu ponúkajú svoje výrobky, ktoré pripravovali už od jesene.

Toto podujatie pripravila župa pod názvom Vianočné srdce. Na stolíkoch sú rôzne svietniky, figúrky Mikulášov, čertov, anjelov, krásne zdobené vianočné gule a ďalšie ozdoby. Pre ľudí, ktorých domovom sú sociálne zariadenia, je zhotovovanie takýchto výrobkov a následný predaj obrovským zážitkom.

www.pravda.sk 06.12.2016

pomocná evidencia 1019/1/2016

Po skúšobnej prevádzke a následnom pripomienkovaní vstúpi v nedeľu 11. decembra do platnosti nový cestovný poriadok mestskej hromadnej dopravy (MHD) v Trenčíne.

Ako informovala hovorkyňa mesta Trenčín **Erika Ságová**, pripomienkovanie skúšobnej prevádzky nového grafikonu MHD sa skončilo 30. septembra.

„Mesto zaregistrovalo spolu 307 pripomienok, ktoré v októbri a novembri boli podrobené analýze. Približne 100 námietok zapracovala SAD Trenčín do nového cestovného poriadku," uviedla Erika Ságová.

Išlo podľa nej najmä o doplnenie spojov, predĺženie trasy niektorých spojov, vyznačenie nízkopodlažných vozidiel, niektoré zmeny časov a podobne. Nový cestovný poriadok je na webovej stránke mesta a vo forme brožúry bude od piatku 9. decembra k dispozícii v pobočkách spoločnosti SAD Trenčín na Hasičskej a Železničnej ulici.

www.teraz.sk 07.12.2016

pomocná evidencia 1022/1/2016

Majitelia nehnuteľností a letných terás na historickom Mierovom námestí v Trenčíne budú v budúcom roku oslobodení od platenia dane z nehnuteľnosti a dane za užívanie verejného priestranstva.



Toto opatrenie vyplýva zo zmien a doplnkov všeobecne záväzného nariadenia mesta o miestnych daniach a miestnom poplatku za komunálne odpady a drobné stavebné odpady, ktoré v stredu schválili poslanci mestského zastupiteľstva.

Podľa primátora Trenčína **Richarda Rybníčka** je dôvodom oslobodenia od daní plánovaná rozsiahla rekonštrukcia Mierového námestia, ktorá sa začne už na budúci rok.

„Navrhol som, aby sa v budúcom roku odpustili dane všetkým ľuďom, ktorí vlastnia byty a budovy v centre mesta, to znamená na Mierovom námestí a na Matúšovej ulici," skonštatoval primátor s tým, že úplným odpustením dane pritečie do mestského rozpočtu o 50 tisíc až 60 tisíc eur menej.

Rekonštrukcia Mierového námestia v Trenčíne je najväčšou investičnou akciou samosprávy v budúcom roku, predpokladajú celkové náklady vo výške 3,1 milióna eur. Mesto si plánuje zobrať úver.

„Rekonštrukciu chceme začať i dokončiť v budúcom roku. Ak všetko pôjde podľa plánu, začať chceme niekedy koncom marca alebo začiatkom apríla, skončiť v decembri tak, aby sme námestie mohli dať do predčasného užívania. Kolaudovať sa bude až v roku 2018," doplnil Richard Rybníček.

www.sme.sk 15.12.2016

pomocná evidencia 1046/1/2016

Mesto Trenčín vystúpilo zo Združenia pre rozvoj Považia. Rozhodli o tom na zasadnutí v stredu 14. decembra poslanci trenčianskeho mestského zastupiteľstva.

Podľa návrhu, ktorý predložil primátor Trenčína **Richard Rybníček**, dôvodom vystúpenia je nefunkčnosť združenia.

„Napriek tomu, že mesto Trenčín je jedným zo zakladajúcich členov, nemáme vedomosť o ďalšom fungovaní tohto združenia, o vyvíjaní nejakých aktivít týkajúcich sa predmetu činnosti. Preto sa nám javí neefektívne platenie členských príspevkov podľa stanov a nepotrebné zotrvávať ako člen v nefungujúcom združení," uviedol Richard Rybníček.

Združenie pre rozvoj Považia vzniklo v roku 2001. Jeho zakladateľmi boli mestá Považská Bystrica, Púchov, Dubnica nad Váhom, Trenčín, Nemšová, Nové Mesto nad Váhom, Bánovce nad Bebravou a Nová Dubnica.

Predmetom činnosti je podľa stanov všestranný rozvoj regiónu Trenčianskeho kraja ako veľkého územného celku, vytváranie podmienok na kooperáciu a koordináciu potrebných činností a spolupráca v aktivitách pri urbanistickom plánovaní, tvorbe štúdií, projektov a iných potrebných podkladov v intenciách zadaní Európskej únie.

www.sme.sk 16.12.2016

pomocná evidencia 1049/1/2016

Mesto Trenčín vyhlási verejné obstarávanie na výstavbu a rekonštrukciu miestnych komunikácií. Zámer vyhlásiť podlimitnú zákazku schválilo na svojom zasadnutí mestské zastupiteľstvo v stredu 14. decembra.

Podľa **Miroslava Sádeckého** z útvaru interných služieb Mestského úradu v Trenčíne sa k 31. marcu budúceho roka končí platnosť zmluvy so súčasným dodávateľom prác súvisiacich s rekonštrukciou miestnych komunikácií a je potrebné uzatvoriť novú zmluvu. Predpokladaná hodnota zákazky je maximálne 4,75 milióna eur s tým, že výsledkom výberového konania bude uzavretie rámcovej dohody na dobu určitú štyri roky, prípadne do vyčerpania schválených prostriedkov.

Súčasťou výstavby a rekonštrukcie komunikácií v Trenčíne bude obnova asfaltových povrchov komunikácií, prípadne chodníkov, prečistenie a obnova odvodnenia ciest a oprava alebo výmena dažďových vpustov. Súčasťou prác môže byť aj vybudovanie nosných častí miestnych komunikácií a zabezpečenie projektov dopravného značenia a ich realizácia.

www.teraz.sk 19.12.2016

pomocná evidencia 1053/1/2016

Trenčín má za sebou zlatý víkend. V nedeľu 18. decembra boli na námestí anjeli, Close Harmony Friends aj **Filip Tůma**,

v sobotu 17. decembra takmer dve stovky folkloristov, **Karol Csino** i **Veronika Rabada**.

Posledný adventný víkend bol na Mierovom námestí plný atrakcií. V sobotu dopoludnia sa námestím niesla vôňa vianočnej kapustnice. V betleheme pod stromčekom pribudli živé zvieratká, ktoré potešili nielen deti ale i dospelých.



Dobrý bazár Trenčianskej nadácie prišlo podporiť množstvo dobrovoľníkov. Pridal sa k nim aj spevák, filmový a divadelný herec, moderátor a trenčiansky rodák Karol Csino. Vyzbieraná suma 1055 eur opäť poputuje do nadačného fondu Dr. Klaun, z ktorého sú po celý rok financované divadelné predstavenia v zariadeniach sociálnej a zdravotníckej starostlivosti po celom Slovensku.

V takmer trojhodinovom folklórnom programe Nesieme Vám novinu sa predstavilo 7 folklórnych súborov.

Neskutočnú energiu divákom odovzdala svojim koncertom Veronika Rabada s kapelou, ktorá uzavrela sobotňajší program. Close Harmony Frends priniesli do Trenčína výbornú náladu a zazneli skvelé hity.

www.trencin.sk 21.12.2016

pomocná evidencia 1058/1/2016

Slovenská správcovská spoločnosť IAD Investments kúpila do svojho Prvého realitného fondu obchodné centrum (OC) Laugaricio v Trenčíne. Akvizíciu dokončili v utorok 20. decembra, pričom podľa informácií IAD Investments má ísť o najväčšiu realitnú transakciu na Slovensku v tomto roku. Podľa



predsedu predstavenstva spoločnosti **Vladimíra Bencza** sú parametre nákupného centra výbornou príležitosťou pre rozšírenie ich fondu. Pôvodným developerom OC Laugaricio bola skupina Mint Investments, ktorá centrum od vzniku spravovala a v úlohe správcu ostáva aj po zmene majiteľa nehnuteľnosti. OC Laugaricio bolo otvorené v roku 2009. Na ploche 26 tisíc metrov štvorcových ponúka viac ako 120 značiek.

IAD Investments je správcovská spoločnosť, ktorá od roku1991 poskytuje finančné služby v krajinách strednej Európy. V rámci svojho európskeho pôsobenia spravuje aktíva na Slovensku, v Českej republike a Slovinsku v celkovej hodnote takmer 500 miliónov eur.

www.sme.sk 21.12.2016

pomocná evidencia 1059/1/2016

Takmer 170 trenčianskych detí zo sociálne odkázaných rodín dostalo dnes vďaka Trenčianskej nadácii predčasný vianočný darček. V rámci projektu „Otvor srdce, daruj knihu“ si v stredu 21. decembra vo Verejnej knižnici Michala Rešetku prevzali knihy od anonymných darcov.

Ako informovala koordinátorka projektu **Nikola Sedláčková**, Trenčianska nadácia organizuje podujatie už dvanásty rok. „Princíp spočíva v tom, že nájdeme zoznam detí, ktorým rodičia nemajú možnosť kúpiť pod stromček knihu. V piatich trenčianskych kníhkupectvách môžu potom označenú knihu kúpiť anonymní darcovia. My knihy zozbierame a následne odovzdáme.“

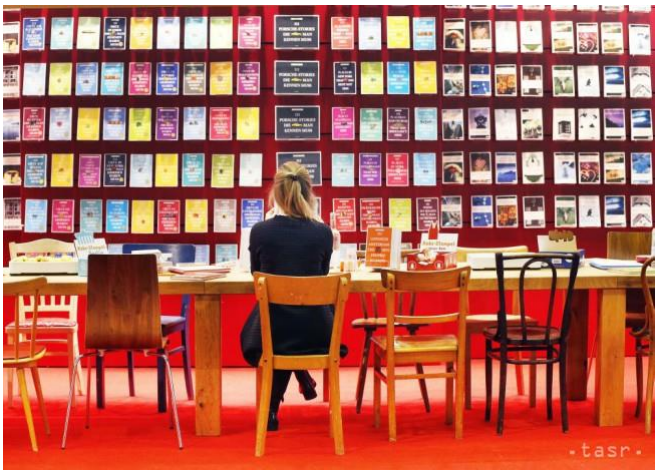

Tento rok dostalo knižné darčeky 26 detí z materských a 141 detí zo základných škôl. Za 12 rokov trvania projektu obdarovali knihami 2402 detí.

Tento rok dostalo každé z obdarovaných detí ku knihe aj plyšovú hračku. „Mnoho anonymných darcov kupuje ku knihám aj plyšové hračky. Niektorým darcom nestačí kúpiť iba to, čo nám stačí, ale kupujú aj niečo navyše,“ doplnila koordinátorka projektu s tým, že v tomto roku sa knihy v piatich trenčianskych kníhkupectvách vykúpili za dva týždne.

Podľa učiteľky zo Spojenej školy internátnej v Trenčíne **Patrície Pavlíkovej** v škole vzdelávajú mentálne postihnuté deti, ktoré nedostávajú darčeky každý deň.

„Veľa detí nedostane darčeky ani na Vianoce, mnohé nemajú ani vianočný stromček. Myslím si, že toto je pre nich úplne perfektná vec, budú sa knihami chváliť v škole a budú z toho mať dlho veľkú radosť,“ zdôraznila.

www.teraz.sk 21.12.2016

pomocná evidencia 1060/1/2016

Po teroristickom útoku v Berlíne v pondelok 19. decembra sa zdvojnásobila prítomnosť polície v uliciach na Slovensku,

platí druhý stupeň teroristického ohrozenia. Tento stav bude trvať do odvolania, minimálne do vianočných sviatkov. V uliciach Slovenska bezmála 1000 hliadok. Bežný počet je 300, ten bol už dávnejšie zvýšený na 500.

Policajti posilnili hliadky aj vo všetkých mestách v Trenčianskom kraji, v Trenčíne chodia priamo po Vianočnom jarmoku, ďalšiu ozbrojenú hliadku bolo vidieť pri obchodnom dome Prior.



„Zdvojnásobili sme počet ľudí v teréne, hliadkujeme vo zvýšenej miere na námestiach, vianočných trhoch, pri obchodných centrách. Policajti sú všade, kde je väčšia koncentrácia ľudí," informovala trenčianska krajská policajná hovorkyňa **Elena Antalová**.

V pondelok 19. decembra úmyselne vošiel na vianočné trhy v berlínskej štvrti Charlottenburg kamión riadený islamským teroristom. Autom usmrtil 12 ľudí.

www.sme.sk 22.12.2016

pomocná evidencia 1061/1/2016

Trenčiansky primátor **Richard Rybníček** odvolal v stredu 21. decembra mimoriadnu situáciu v súvislosti s havarijným stavom cestného mosta na ceste I/61 v trenčianskej miestnej časti Opatová. Slovenská správa ciest most komplexne zrekonštruovala.

Mimoriadnu situáciu vyhlásil Richard Rybníček po zasadnutí krízového štábu 18. júla tohto roku, kritický stav mosta potvrdil aj statik.

„Pri intenzívnych dažďoch a možnom rozvodnení Opatovského potoka môže dôjsť k podmáčaniu podložia, jeho uvoľneniu a k vážnej situácii, pretože most by neudržal kapacitu, ktorú teraz má. Situácia je neúnosná, časť kameňov z mosta odlietava do domov a okien ľudí, ktorí bývajú blízko," povedal v júli po vyhlásení mimoriadnej situácie trenčiansky primátor.

Situácia ohľadom stavu mosta traumatizovala už niekoľko rokov obyvateľov miestnej časti Opatová. Pod mostom museli prechádzať starší občania navštevujúci miestnu farnosť a cintorín, ale najmä deti, ktoré navštevujú základnú školu. Výsledkom niekoľkomesačnej práce je komplexná rekonštrukcia vrátane nových protihlukových stien. Celkové náklady na rekonštrukciu dosiahli takmer 1,2 milióna eur.

www.teraz.sk 22.12.2016

pomocná evidencia 1062/1/2016

Mesto Trenčín investuje v budúcom roku do vodorovného a zvislého značenia a obnovy dopravných zariadení 90 tisíc eur. Zámer vyhlásiť verejné obstarávanie na podlimitnú zákazku schválilo minulý týždeň trenčianske mestské zastupiteľstvo. Ako informoval vedúci útvaru dopravy mestského úradu v Trenčíne **Róbert Hartmann**, zmluva s doterajším dodávateľom na obnovu existujúceho a realizáciu nového vodorovného a zvislého dopravného značenia v meste sa končí 31. decembra tohto roku, preto treba vyhlásiť novú verejnú súťaž.

Vzhľadom k predpokladanej hodnote zákazky určenej podľa zákona o verejnom obstarávaní je podľa neho v zmysle platnej legislatívy potrebné na uzavretie zmluvy aplikovať postupy verejného obstarávania.

Na rutinnú a štandardnú údržbu miestnych komunikácií, ktorej súčasťou je zimná údržba, stavebná údržba, čistenie komunikácií, odburiňovanie a dopravné značenie, je v rozpočte mesta na budúci rok schválená suma 1,332 milióna eur. Výsledkom

verejného obstarávania s predpokladanou hodnotou zákazky maximálne 90 tisíc eur bude uzatvorenie rámcovej dohody.

www.teraz.sk 25.12.2016

pomocná evidencia 1066/1/2016

Letiskovú odletovú halu pripomína terminál, ktorý by mal spojiť autobusovú a železničnú stanicu v Trenčíne do jedného celku. Terminál za 100 miliónov eur mal už rok slúžiť cestujúcej verejnosti. Zatiaľ sa však nič nezmenilo. Areál je v takej podobe, v akej bol v časoch socializmu. Možno len trochu ošarpanejší.

Na stavbu terminálu sa podujala súkromná spoločnosť SIRS, ktorá je okrem iného aj spolumajiteľom SAD Trenčín a SAD Žilina. Projekt predložila Trenčanom pred tromi rokmi a sľúbila, že na prelome rokov 2015 a 2016 bude terminál hotový. Predstava novej autobusovej stanice a modernizácia železničnej stanice je pre obyvateľov Trenčína lákavá. Obe sú v tesnej blízkosti vedľa seba a obe v stave, ktorý je hanbou Trenčína. Terminál by sa mal stať jeho pýchou. Podľa vizualizácie je to nadčasová, vzdušná stavba, ktorá prenesie stanice z minulosti do budúcnosti. Zatiaľ tu však nenájdete ani náznak stavebných prác.



„V decembri 2015 sme schvaľovali zmenu územného plánu, ktorá bola definovaná ako zásadná pre budovanie terminálu. Mrzí ma, že prešiel rok, a o jeho výstavbe neviem nič," povedal **Miloš Mičega**, predseda komisie dopravy mestského zastupiteľstva v Trenčíne.

Ďalší mestský poslanec **Ján Kanaba** považuje za dôležité, že sa terminál vôbec ide realizovať, že je vôbec niekto ochotný takýto areál postaviť.

„Pôvodne sa už s tým malo začať, zamrzlo to pre výhrady kvôli parku. V každom prípade to však treba urobiť. Aj keď neskôr, ale treba začať, inú možnosť nemáme," dodal Ján Kanaba.

V súčasnosti ľudia čakajú na prímestské, medzimestské aj medzinárodné autobusy pod holým nebom, či vonku prší, praží slnko, alebo mrzne. Po dokončení budú čakať pod strechou, z jednej stanicu do druhej prejdú suchou nohou a navyše budú mať v tomto areáli množstvo doplnkových služieb, napríklad obchody, reštaurácie či kaviarne. Zlou správou pre miestnych obyvateľov bolo, že pavilóny s týmito doplnkovými službami majú zasahovať do mestského parku. Na ten sú Trenčania veľmi citliví. Ozvali sa protesty, že spolu so železnično-autobusovým terminálom tu vyrastie aj obchodný dom, ktorý ukrojí kus parku.

Investor teraz zvažuje možnosti, ako projekt prerobiť tak, aby čo najviac vyhovoval dopravným možnostiam, potrebám mesta a jeho obyvateľov. V pôvodnom projekte predpokladal, že spoločnosť SAD Trenčín presťahuje zo Zlatovskej cesty do nového terminálu. Teraz pripúšťa možnosť, že by SAD zostala na starom mieste a areál terminálu by nemusel byť taký rozsiahly. „Riešia sa veci, či sú skutočne nevyhnutné všetky stavby a v takom rozsahu, ako boli naplánované. Ale to nezasiahne projekt terminálu," povedala **Ivana Strelcová**, hovorkyňa SIRS.

Kedy sa začne s výstavbou, to v tejto chvíli nevie nikto povedať, pretože rokovania nie sú ešte ukončené. Podľa pôvodného projektu by samotná výstavba mala trvať približne 1,5 roka. Mesto nie je iniciátorom plánovanej stavby ani sa nepodieľa na jej financovaní, rozhodujúce slovo má však pri schvaľovaní tohto zámeru.

„Na poslednom rokovaní investor deklaroval, že má stále záujem investovať v Trenčíne, ale pravdepodobne bude meniť pôvodný projekt. Mesto teda počká na nový projekt, ktorý bude nanovo podrobne posudzovať, pričom dôležitosť tejto investície pre Trenčín si vedenie mesta veľmi dobre uvedomuje," zdôraznila **Eva Mišovičová** z kancelárie trenčianskeho primátora.

www.pravda.sk 27.12.2016
pomocná evidencia 1069/1/2016

Sprístupnenie južného opevnenia Trenčianskeho hradu a vytvorenie druhého prístupu z lesoparku Brezina by mal byť najväčšou investičnou akciou na hrade za posledných niekoľko desaťročí. Podľa riaditeľa Trenčianskeho múzea **Petra Martiniska** by sa s prácami malo začať už v budúcom roku.

„Bude tam vybudovaná nová pokladnica, most medzi Mlynskou vežou a opevnením, budú dobudované nové schodiská a vzniknú nové prehliadkové trasy. Čakáme na schválenie projektu v rámci cezhraničnej spolupráce, ak všetko pôjde hladko, na budúci rok bude verejné obstarávanie a začne sa s prvými prácami. Ukončenie je plánované do 24 mesiacov," priblížil Peter Martinisko. Ako dodal, Trenčiansky samosprávny kraj (TSK) chce hrad čo najviac zatraktívniť. Podľa neho stále nie je sprístupnená asi štvrtina objektu. V rámci sprístupnenia hradu z južnej strany bude premávať aj turistický vláčik cez lesopark Brezina. Vznikne druhý prístup do hradu, čo je dôležité, pretože terajší jediný je



do strmého kopca, čo niektorých návštevníkov odrádza. Problémom je tiež parkovanie v centre mesta.

Podľa vedúcej oddelenia komunikácie a medzinárodných vzťahov Úradu TSK **Veroniky Rezákovej** je financovanie projektu plánované prostredníctvom Operačného programu Interreg V-A SR-ČR 2014-2020. TSK je vedúcim partnerom, hlavným cezhraničným partnerom je mesto Bučovice v Juhomoravskom kraji, projektovým partnerom je mesto Trenčín. Mesto v rámci projektu zrekonštruuje prístupovú cestu k južnému opevneniu cez Brezinu, dôjde aj k investíciám v Čerešňovom sade (poznávací chodník, mobiliár).

„Vznikne tak nový návštevnícky okruh a budú sprístupnené časti hradu, ktoré sú dlhodobo pre verejnosť zatvorené. Po realizácii by sa tak Trenčiansky hrad stal prístupnou rozlohou druhým najväčším hradom na Slovensku," uviedla Veronika Rezáková.

Rozpočet projektu za všetkých partnerov je vo výške takmer tri milióny eur, z toho rozpočet TSK predstavuje takmer 1,46 milióna eur. Spolufinancovanie oprávnených výdavkov projektu je pre TSK vo výške 72 873 eur. Vzhľadom na špecifiká obnovy národnej kultúrnej pamiatky TSK ako jej vlastník počíta aj s neoprávnenými výdavkami, ktoré nie je možné pri príprave projektu predvídať a bude ich potrebné uhradiť z vlastných zdrojov.

www.teraz.sk 29.12.2016

pomocná evidencia 1074/1/2016

Len deň pred Vianocami, v piatok 23. decembra, bola Mestu Trenčín doručená veľmi dobrá správa - rozhodnutie o schválení žiadosti o poskytnutie Nenávratného finančného príspevku (NFP) na obnovu MŠ Opatovská a MŠ Šafárikova.

Splnenie podmienok poskytnutia príspevku overila Slovenská inovačná a energetická agentúra v zastúpení Ministerstva

životného prostredia SR ako riadiaceho orgánu pre Operačný program Kvalita životného prostredia.

„Žiadali sme nenávratný finančných príspevok pre dve materské školy. Škôlku na Šafárikovej ulici navštevuje vyše 200 detí a škôlku na Opatovskej ulici necelá stovka detí. Som veľmi rád, že sa nám podarilo s našimi projektmi uspieť. V našej zriaďovateľskej pôsobnosti máme 16 škôlok. Už dnes máme pripravené projekty pre ďalšie materské školy, s ktorými sa budeme pri najbližšej príležitosti tiež uchádzať o podporu," uviedol primátor **Richard Rybníček**.

V tejto výzve šlo o zníženie spotreby energie pri prevádzke verejných budov. Mesto získalo pre MŠ Opatovská sumu vyše 830 tisíc eur a pre MŠ Šafáriková takmer 1 milión 130 tisíc eur.

Obe materské školy čaká zateplenie obvodového a strešného plášťa, modernizácia vykurovania, osvetlenia i vzduchotechniky.

www.trencin.sk 30.12.2016
pomocná evidencia 1075/1/2016

Tohtoročná návštevnosť Trenčianskeho hradu pokorila historické rekordy. Za 11 mesiacov tohto roku hrad navštívilo viac ako 122 tisíc návštevníkov, čo je o takmer 12 tisíc viac ako počas celého minulého roku. Informovala o tom **Barbora Jánošková** z oddelenia komunikácie a medzinárodných vzťahov Úradu Trenčianskeho samosprávneho kraja (TSK).

„Historická dominanta mesta Trenčín sa každým rokom teší väčšej a väčšej návštevnosti. Ročná návštevnosť Trenčianskeho hradu, ktorého správcom je Trenčianske múzeum v Trenčíne v zriaďovateľskej pôsobnosti TSK, prekračuje od roku 2014 hranicu 100 tisíc návštevníkov. Kým v roku 2014 to bolo 104 tisíc návštevníkov, v roku 2015 prekonala ročná návštevnosť hradu hranicu 110 tisíc návštevníkov. Každým rokom sa tak hrad stáva turisticky atraktívnejším. Najvyššia návštevnosť

hradu v roku 2016 bola tradične počas letných mesiacov," uviedla Barbora Jánošková.

Rekordnú návštevnosť dosiahol hrad i napriek tomu, že v októbri bol pre verejnosť prístupný iba počas víkendov.



Už 30. augusta privítali na hrade stotisíceho návštevníka – mladíka z Nového Jičína.

Trenčianske múzeum ako správca Trenčianskeho hradu vybralo na vstupnom v roku 2016 sumu približne 403 tisíc eur (v sume nie je započítané vstupné za december 2016), čo je nárast na vstupnom oproti minulému roku o 61 470 eur.

www.teraz.sk 30.12.2016

pomocná evidencia 1077/1/2016

Súčasťou silvestrovských osláv v Trenčíne bude po šiestich rokoch aj mestský ohňostroj. Po dlhšom čase pripravilo mesto bohatší silvestrovský program, jeho vrcholom bude vystúpenie hudobnej skupiny Lojzo.



Ako informovala hovorkyňa Trenčína **Erika Ságová**, silvestrovský program sa začne na Mierovom námestí o 21.00 h, o silvestrovské rozohriatie sa postará DJ Luky. Nasledovať budú najväčšie hity **Mariky Gombitovej** a skupiny Modus v podaní trenčianskej kapely NaNovo.

„Bláznivá tepláková párty sa rozpúta o 23.00 h, keď vystúpi skupina Lojzo so svojimi najväčšími hitmi," doplnila Erika Ságová s tým, že rok 2017 privítajú Trenčania ohňostrojom. Naposledy bol Silvester s mestským ohňostrojom v roku 2010. V ďalších rokoch ho mesto pre rizikovú zadlženosť nerobilo.

„Hoci i dnes je ešte potrebné pokračovať v znižovaní dlhu, finančná situácia mesta už umožnila pripraviť silvestrovskú párty na námestí s ohňostrojom," uzavrela trenčianska hovorkyňa.

www.teraz.sk 31.12.2016

pomocná evidencia 1079/1/2016

Ekonomický život

V časoch najväčšieho rozmachu Odevných závodov Trenčín, neskôr Ozeta, pracovalo v šiestich výrobných závodoch na Slovensku (Trenčín, Topoľčany, Nové Mesto nad Váhom, Hlohovec, Skalica, Tornaľa) viac ako 5 tisíc zamestnancov. Dnes má spoločnosť Ozeta jeden výrobný podnik v Topoľčanoch s 350 zamestnancami, divíziu retail s 80 pracovníkmi a centrálny sklad v Trenčíne.

Ako informoval marketingový riaditeľ Ozety, a. s., **Michal Pilip**, spoločnosť sa na domácom trhu špecializuje predovšetkým na voľnočasovú a formálnu pánsku konfekciu. Tá predstavuje viac ako 90-percentný podiel tovaru na plochách 22 značkových predajní na Slovensku. V prípade korporátneho šitia na zákazku a zahraničného exportu sú možnosti závodu ďaleko rozsiahlejšie.



„Výrobný závod Ozeta Neo, a. s., vyváža dve tretiny svojej produkcie do zahraničia, najvýznamnejšími zákazníkmi sú okrem domáceho trhu krajiny Beneluxu a Škandinávie," priblížil Michal Pilip.

Domáca produkcia sa podľa neho stáva čoraz žiadanejšou a postupne od konca roka 2013 prechádza obdobím renesancie.

„Sme radi, že Slováci čoraz častejšie objavujú skutočnú kvalitu nielen v tradičných slovenských potravinách, ale aj v oblasti pánskej módy našej spoločnosti, ktorá po celé desaťročia

patrí medzi európsku špičku. Najväčšími problémami odevného priemyslu na Slovensku sú nedostatok pracovnej sily a neschopnosť konkurovať výrobcom z Balkánu a Číny v oblasti cien, predovšetkým z dôvodu vysokej zaťaženosti výrobných podnikov odvodmi," zdôraznil Michal Pilip.

Ako dodal, Ozeta prechádza v poslednom období intenzívnymi zmenami, rekonštrukciou i mnohými kľúčovými inováciami v odvetví. Vo výrobnom závode sa investície dotkli aj modernizácie strojového parku s cieľom zefektívniť prácu, zlepšiť pracovné podmienky, získať nových zákazníkov a trhy, ktorí požadujú stále náročnejšie a kvalitnejšie výrobky.

„V maloobchodnej divízii pracujeme na sústavnom zlepšení prostredia predajní. V neposlednom rade investujeme aj do zlepšenia pracovného prostredia v centrálnom sklade. Naším zámerom je doplniť predajnú sieť na Slovensku a pokračovať v expanzii v Česku a ďalších krajinách strednej a východnej Európy," doplnil Michal Pilip.

Podobne ako ostatné odevné spoločnosti na Slovensku, aj Ozetu trápi nedostatok kvalifikovanej pracovnej sily.

„Učňovské a odborné školstvo v odbore krajčír/krajčírka zaniká pre nezáujem mladých ľudí o túto profesiu a existujúca odborná pracovná sila starne. Výrobcovia sú často nútení pracovať aj s nekvalifikovanou pracovnou silou z iných odvetví a potrebnú kvalifikáciu musí dodatočne zabezpečiť," uzavrel marketingový riaditeľ.

www.teraz.sk 21.03.2016

pomocná evidencia 161/1/2016

V trenčianskom priemyselnom parku na Bratislavskej ulici vznikne nová logistická prevádzka. Poslanci mestského zastupiteľstva na svojom zasadnutí v stredu 30. marca odsúhlasili predaj pozemku o výmere viac ako 19 tisíc metrov štvorcových za necelých 580 tisíc eur.

Logistická prevádzka bude slúžiť pre zásobovanie predajní na celom Slovensku, ktorých má nemecký vlastník šesť. Súčasťou stavby budú aj parkovacie a manipulačné plochy.

„V novej logistickej prevádzke by malo nájsť prácu 10 až 15 ľudí. Okrem priameho príjmu z predaja pozemku si mesto zabezpečí aj príjem z dane z nehnuteľnosti," informovala hovorkyňa Trenčína **Erika Ságová**.

www.sme.sk 31.03.2016

pomocná evidencia 187/1/2016

Práce na prekládke železničnej trate z Trenčína do Chynorian sa začali. Železnice ohlásili, že chystajú úplnú výluku na trati v Trenčíne, trvať bude viac ako dva mesiace.

Ľuďom, ktorí túto trať využívajú, to mierne skomplikuje cestovanie, železnice pripravujú náhradné autobusové linky. Prekládku chynoranskej trate si vyžiadala modernizácia železničnej trate v Trenčíne, najmä posun hlavnej časti trate. „Reagujeme na zmenu nového smerového vedenia hlavnej železničnej trate, priestorového usporiadania koľajiska novej železničnej stanice, ako aj na zabezpečovacie zariadenie," informovala hovorkyňa Železníc Slovenskej republiky **Martina Pavliková**.

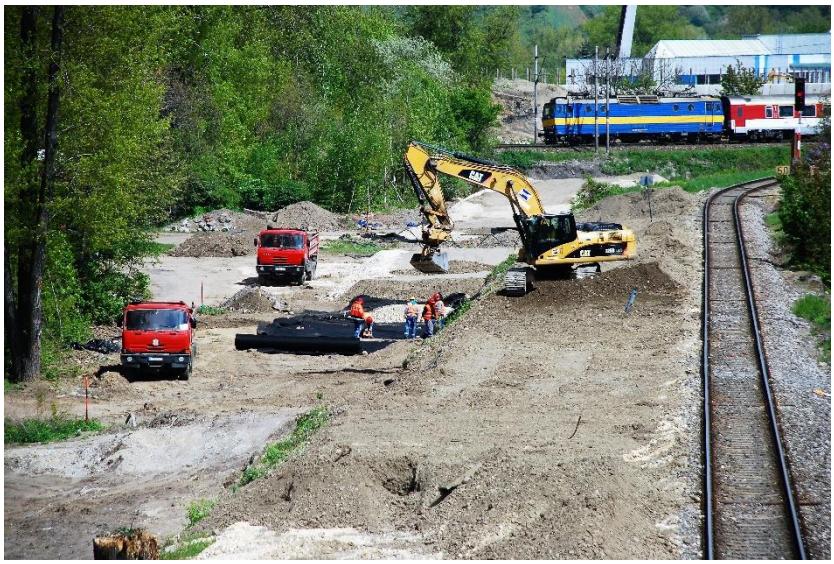

Prekládka si vyžiada aj viac ako dvojmesačnú výluku.

„Výluka koľají by sa mala začať koncom augusta 2016 a potrvá do konca októbra. Predpokladáme, že vlaková doprava

bude v úseku Trenčín – Trenčianska Turná zabezpečená autobusmi,“ dodala Martina Pavliková.

Chynoranskú trať napoja na hlavnú trať na Mládežníckej ulici, oproti terajšiemu stavu bude položená vyššie o približne tri metre. Ďalej bude pokračovať v jednom telese po spoločnom moste ponad Rázusovu ulicu.

Posun železničnej trate v Trenčíne viac ku hrádzi vyhovuje mestu. Chynoranská trať delila priestor za Štatistickým úradom a domami na Pribinovej ulici na polovicu. „Ani z jednej, ani druhej strany sa nič nedalo vybudovať. Táto prekládka nahráva našej predstave dopravného riešenia v strede mesta,“ povedal hlavný architekt Trenčína **Martin Beďatš**. Podľa neho tu vzniká priestor pre budúcu cestu.

„Trať bude posunutá na maximum, koľko umožňuje pilier cestného mosta pri hrádzi, ktorý je zároveň schodiskom, ktorým sa vychádza na most z hrádze. To bolo práve kolízne miesto, poza budovu Štatistického úradu, kde bolo potrebné vytvoriť priestor pre novú komunikáciu,“ hovorí Martin Beďatš.

Mesto uvažuje s preložením štátnej cesty I/61 od Štatistického úradu, pokračovať by mala cez mestský park do priestoru medzi novou železničnou stanicou a plánovaným autobusovým Terminálom až po Železničnú ulicu.

Tieto úpravy úplne zmenia dopravu od križovatky Pred poľom až po križovatku pod starým cestným mostom.

Martin Beďatš očakáva, že sa tým vyriešia dopravné problémy v centre.

„Naším cieľom je dostať aj Štefánikovu ulicu do módu mestskej ulice, nie tranzitnej štvorprúdovky. Mestská ulica znamená dvojpruh, pozdĺžne parkovanie, široké chodníky a cyklopruh,“ povedal Martin Beďatš s tým, že v novom dopravnom riešení uvažujú s vytvorením samostatných pruhov pre autobusy.

„Je to jediná možnosť, ako v Trenčíne zrýchliť mestskú hromadnú dopravu a tým ju aj spopularizovať, aby cestovalo viac

ľudí. Momentálne sa bus pruhmi zaoberáme v priestore centra, ideálom by bola aj Rázusova ulica zo Sihote, železničná stanica od Štefánikovej a Daňový úrad," dodal Martin Beďatš.

Mnohí cestujúci už dlho kritizujú nedostatok vlakových spojov na tejto trati, denne idú len trikrát – raz skoro ráno a potom dvakrát popoludní.

www.sme.sk 27.04.2016

pomocná evidencia 281/1/2016

Jarné práce, ktoré súvisia so siatím kukurice na zrno a slnečnice, sa končia. Do prác negatívne zasiahli výrazné nočné mrazy z konca apríla, ktoré okrem ovocia, zeleniny a viniča poškodili aj mnohé poľné plodiny.

Tie budú musieť poľnohospodári vyorať a opätovne plochy osiať. Uviedla to hovorkyňa Slovenskej poľnohospodárskej a potravinárskej komory (SPPK) **Jana Holéciová**.



Mrazom poškodené kvety čerešne.

V regiónoch vzhľadom na priebeh počasia do 1. mája 2016 mnohé subjekty od polovice minulého týždňa monitorovali škody na porastoch poľných plodín, ovocia, zeleniny, v ovocných sadoch a vinohradoch.

V regióne Trenčín po dvoch mrazivých nociach 17. týždňa, ktoré spôsobili straty najmä ovocinárom, vinohradníkom, ako aj pestovateľom cukrovej repy, kukurice a repky ozimnej v celkovej hodnote približne 1,5 milióna eur, jarné práce pokračo-

vali v miernom tempe. Kukuricu majú zasiatu na 64 % plánovanej plochy. S osevmi jarných plodín už skončili aj na Turci a Podpoľaní.

www.teraz.sk 05.05.2016

pomocná evidencia 317/1/2016

Veľký stavebný gigant neplatí subdodávateľom milióny eur, tí zas svojim menším dodávateľom státisíce a na konci je živnostník či robotník bez výplaty. Pre Slovensko typický príklad ako cez kopirák, ktorý ako memento pripomína stámiliónová megakauza Váhostavu.

O podobnom prípade hovoria i stavbári na železnici. Tí nedostali zaplatené za pomoc pri zrýchľovaní železníc medzi Bratislavou a Žilinou. V centre diania stojí stavebná firma Euro Continental Building (ECB) z Trenčína. V dôsledku toho, že sama nevidela milióny eur, nemohla ich rozoslať ani ďalším tridsiatim. Konkurzom preto železničným stavebníkom z Trenčína hrozí jeden z ich dodávateľov zo Sverepca. „Okresný súd Trenčín v právnej veci navrhovateľa – veriteľa obchodnej spoločnosti KOI začína konkurzné konanie voči dlžníkovi – obchodnej spoločnosti Euro Continental Building," konštatuje v rozhodnutí súd.



Trenčianski stavebníci totiž od minulého roka zápasia s veľkými finančnými problémami. Predstaviteľ tejto firmy **Marcel**

Fábry vtedy tvrdil, že spoločnosť je na tom finančne zle, pretože jej podvodne neplatí konzorcium stavebných gigantov TSS Grade a OHL ŽS. Šlo o sumu približne dva milióny eur. ECB pritom aktuálne hrozí, že nevyplatení dodávatelia sa budú snažiť získať svoje peniaze cez konkurz na jej majetok.

„Ide o jasné šikanózne podanie na základe neoprávnene vystavených faktúr od firmy, ktorá je spriaznená s dlžníkom spoločnosti ECB – stavebnou spoločnosťou TSS Grade, pričom táto firma je na základe trestného oznámenia tiež prešetrovaná," hovorí právny zástupca spoločnosti ECB **Alojz Baránik**.

Podozrenia na stavbe vlakovej rýchlotrate vlani prerástli až do vrcholnej politiky. Na prešľapy vtedy upozornila Sulíkova strana SaS. Ako tvrdili liberáli, rozkrádanie malo mať tri podoby. V prvej šlo o dvojitú fakturáciu za mostné provizóriá na trati. Druhá hovorí o platení za fiktívne stavebné práce týkajúce sa odvozu odpadu. Tretím príkladom bol práve „železničný Váhostav", čiže neplatenie za subdodávky.



V kauze preto padlo viacero trestných oznámení a dva podnety smerovali aj na Európsky úrad pre boj proti podvodom (OLAF) v Bruseli.

„Spoločnosť ECB podala na európsky protikorupčný úrad dva podnety týkajúce sa dvoch rôznych úsekov výstavby rekonštrukcie železníc s tým, že jeden podnet úrad po prešetrení postúpil na lokálne vyšetrovacie orgány," spresňuje parlamentný

poslanec **Alojz Baránik**, ktorý je tím líder strany SaS pre oblasti súdnictva a spravodlivosti. OLAF tak dohliada na jedno z vyšetrovaní cez slovenské zastúpenie Európskej komisie. Z informácií HN však vyplýva, že kauzu na Slovensku zatiaľ nikto nevyšetruje.

Do sporov o nevyplatené peniaze vtedy štát nevstupoval. Rezort dopravy však na apely reagoval kontrolou.

„Ministerstvo vyzvalo všetkých zúčastnených, aby hodnoverne doložili a vydokladovali všetky svoje nároky, ktoré sú po lehote splatnosti. Podľa našich informácií spoločnosť ECB do dnešného dňa žiadnym hodnoverným spôsobom nevydokladovala faktúry po lehote splatnosti v takejto sume," odkázalo v stanovisku ministerstvo dopravy.

Stavebné giganty, ktoré pracujú pre štátne Železnice SR na modernizácii železničných tratí na Považí, sa však od nekalých praktík dištancujú.

„Spoločnosť OHL ŽS firme ECB všetky oprávnené vyfakturované splatné sumy uhradila, alebo boli tieto faktúry započítané proti oprávneným pohľadávkam," vraví **Tomáš Psota**, hovorca jednej z najvýznamnejších českých stavebných firiem. Firma považuje obvinenia za účelové a zavádzajúce, pretože podľa Psotu nemajú oporu v zmluvných vzťahoch a poškodzujú tak dobré meno OHL ŽS.

O nevyplatených peniazoch za pomoc pri modernizácii železničných tratí nehovorí ani TSS Grade, ktorá sa teší z úspechov v štátnych tendroch.

„Obvinenia ECB smerované voči našej spoločnosti sa dosiaľ nepotvrdili, čím sa len preukázalo, že išlo o nepravdivé a účelovo vykonštruované obvinenia," tvrdí právnička TSS Grade **Simona Plaváková** s tým, že firma nemá voči Trenčanom žiadne splatné záväzky, žiadny zmluvný vzťah a neprebieha medzi nimi ani žiadna komunikácia. TSS Grade pritom tvrdí, že na stavbe našla po trenčianskych robotníkoch chyby.

„K dnešnému dňu ECB na výzvy nezareagovala a škody sme tak boli nútení odstrániť na svoje vlastné náklady. To všetko s vedomím, že nám ich uvedená spoločnosť zrejme nikdy neuhradí,“ dodáva Simona Plaváková.



TSS Grade, ktorá pred rokmi sama prešla škrtaním dlhov v reštrukturalizácii, pritom vlani v októbri po medializácii kauzy sama podala konkurzný návrh na svojho dodávateľa z Trenčína. ECB to vnímala ako poslednú kvapku v pohári trpezlivosti.

„Evidujeme od TSS Grade len faktúru za čistenie komunikácií za 106,9 eura,“ uviedol vtedy Marcel Fábry. Neskôr došlo k úhrade pohľadávky. Súd preto konkurzné konanie voči ECB zastavil. Spoločnosť v roku 2014 vykázala stratu vo výške takmer 555 tisíc eur.

www.hnonline.sk 02.06.2016
pomocná evidencia

V Trenčíne si pripomenuli 130 rokov existencie jedného z najznámejších podnikov nielen v Trenčianskom kraji, ale aj na Slovensku.

Old Herold je jedným z mála regionálnych producentov v Trenčianskom kraji, ktorý môže s hrdosťou tvrdiť, že pôsobí na slovenskom trhu už 130 rokov. V Trenčíne a okolí má bohatú tradíciu, ktorá sa do priemyselnej formy transformovala začiatkom 19. storočia. Produkuje nezameniteľné typické slovenské produkty nielen u nás, ale i v zahraničí.

Historický moment si približne dvestovka hostí pripomenula na historickom mieste. Hotel Elizabeth je známy svojou atraktívnou polohou priamo pod stredovekým hradom v centre Trenčína. Práve v jeho priestoroch zástupcovia spoločnosti Old Herold prezentovali dlhoročný príbeh podniku.

Tradíciu značky regionálneho producenta slovne ocenil aj predseda Trenčianskeho samosprávneho kraja (TSK) **Jaroslav Baška**.

„Old Herold je značka, ktorá si zachováva svoju tradíciu a kvalitu. Som veľmi rád, že firma sídli v Trenčíne. Do budúcna im prajem veľa úspechov, pretože nie je jednoduché podnikať v tejto oblasti. Presadiť a udržať sa na trhu môžu len podniky s kvalitnými produktmi a myslím si, že spoločnosť Old Herold je firmou, ktorá ponúka kvalitu," zhodnotil 130 ročné pôsobenie Old Heroldu v Trenčíne župan Jaroslav Baška.

O historické momenty podniku sa podelili priamo jeho majitelia: **Rastislav Machunka, Miroslav Maxon, Stanislav Biroš** a **Pavol Kašpar**. Nechýbal ani generálny riaditeľ spoločnosti Old Herold **Martin Spurný** a obchodný riaditeľ **Július Prekop**.

„Je to veľká vec. Na Slovensku nie je veľa firiem, ktoré majú viac ako 100 rokov. Je to hlavne preto, že tradícia v priemysle na Slovensku nie je taká dlhá. Preto si treba vážiť, že značka Old Herold tu vydržala," vyjadril sa prezident Asociácie zamestnaneckých zväzov **Tomáš Malatinský**.

www.tsk.sk 16.06.2016
pomocná evidencia 474/1/2016

Žatevné práce sa už naplno rozbehli aj v okrese Komárno, Nitra, Zlaté Moravce, Šaľa, Levice, Bánovce nad Bebravou, Trenčín a Prievidza. Poľnohospodári v 27. týždni využili priaznivé počasie a žatva sa začala aj v podnikoch v strednej časti Slovenska.

Naopak, v južne položených regiónoch sa postupne končí zber repky, jačmeňa ozimného, ale aj pšenice či hrachu. Uviedla to hovorkyňa Slovenskej poľnohospodárskej a potravinárskej komory (SPPK) **Jana Holéciová**.

„V regióne Bratislava poľnohospodári intenzívne zberali



úrodu pšenice, jačmeňa ozimného, jačmeňa jarného a repky," priblížila. Slnečné počasie podľa nej urýchlilo žatvu v oblasti Senice. Zber jačmeňa ozimného sa bude končiť počas najbližších dní. Pokračuje zber repky a poľnohospodári začali brať úrodu pšenice.

V okrese Nové Zámky sa podľa Holéciovej žatva repky pomaly končí, naopak s jačmeňom jarným sa ešte len začína. Farmári pokračujú so zberom hrachu a pšenice.

V okrese Trenčín a Prievidza. Tam poľnohospodári dokončili zber sena, následne sa zváža slama, na strniskách sa robí podmietka.

www.teraz.sk 15.07.2016

pomocná evidencia 553/1/2016

Národní diaľničiari opravia počas leta most nad diaľnicou D1 v križovatke Trenčín-Juh. Práce si v úseku Drietoma -Bánovce nad Bebravou vyžiadajú čiastočnú uzáveru diaľnice, ako aj čiastočnú a úplnú uzáveru cesty I/9. Informovala o tom hovorkyňa Národnej diaľničnej spoločnosti (NDS) **Michaela Michalová**.

„V úseku Drietoma - Bánovce nad Bebravou sa bude realizovať oprava mosta ponad diaľnicu D1. Vymeníme ložiská na oporách a pilieroch mosta, v rámci tohto procesu dôjde k zdvíhaniu a spúšťaniu jeho konštrukcie, čo si vyžiada isté obmedzenia," uviedla Michaela Michalová.

Doplnila, že s cieľom skrátenia času čiastočnej uzávery budú národní diaľničiari práce vykonávať aj v nočných hodinách, počas víkendov a sviatkov.

„S čiastočnou uzáverou diaľnice D1 v asi 118. kilometri musia motoristi počítať od 12.00 h 17. júla do 18.00 h 11. septembra," ozrejmila. Trasa obchádzky nie je podľa nej potrebná, cestná premávka na diaľnici D1 bude totiž presmerovaná dopravným značením na voľné jazdné pruhy tých istých jazdných pásov.

www.teraz.sk 15.07.2016

pomocná evidencia 554/1/2016

Železnice SR začali stavať nový železničný most v Trenčíne v júli 2013. Dnes je most už prepojený do jedného celku.

Zhotoviteľ pracuje na zásype oporných múrov a buduje pevnú jazdnú dráhu. Viditeľná je i montáž takzvanej výstroje mosta v podobe brán trakčného vedenia a protihlukových stien. Na spodnej stavbe dokončujú žulový obklad posledného piliera. Podľa vyjadrenia Železníc SR zhotoviteľ deklaruje odovzdanie mosta do užívania po častiach: 20. septembra 2016 pre koľaj č. 2 a 18. novembra 2016 pre koľaj č.1. Pravá časť mosta má dĺžku 336,6 metra a ľavá časť má dĺžku 349,1 metra. Most je vysoký 15,95 a široký 14,7 metra.

Info 02.08.2016

pomocná evidencia 568/1/2016

PD Soblahov pestuje chmeľ na približne 50 hektároch, odbyt suroviny má zabezpečený prostredníctvom združenia v Hornej Strede, ktoré ju následne odpredáva pivovarom. Úroda chmeľu pri Trenčíne je podstatne väčšia ako vlani. Odhaduje to predseda Poľnohospodárskeho družstva (PD) Soblahov, okres Trenčín, **Vladimír Podmanický**, podľa ktorého k tomu prispelo ideálne počasie.



„Určite sme tomu radi, väčšej úrode doprialo ideálne počasie, bolo teplo a vlhko. Čo sa týka kvality chmeľu, bude dobrá. Minulý rok boli šišky páperové a mäkké, teraz majú veľký tvar a sú tvrdé," povedal Vladimír Podmanický.

So zberom chmeľu začalo družstvo v strede uplynulého týždňa a ako priblížil jeho predseda, v súčasnosti má zozbieraných asi 16 až 17 hektárov, pričom zber plánuje dokončiť do začiatku školského roka.

„Záležať však bude na počasí, ak prídu lejaky, budeme si musieť dať nútenú pauzu," poznamenal.

PD Soblahov pestuje chmeľ na približne 50 hektároch, odbyt suroviny má zabezpečený prostredníctvom združenia v Hornej Strede, ktoré ju následne odpredáva pivovarom.

www.teraz.sk 22.08.2016

pomocná evidencia 678/1/2016

Správa ciest Trenčianskeho samosprávneho kraja (TSK) dá opraviť cesty II. a III. triedy v regióne za 3,73 milióna eur bez

dane z pridanej hodnoty. Zákazku pre ňu zabezpečí združenie firiem Doprastav a Cesty Nitra.

Vyplýva to z oznámenia o výsledku súťaže, ktoré bolo zverejnené vo vestníku verejného obstarávania. Pôvodne pritom správa ciest odhadovala cenu za zákazku nižšiu, a to 3,17 milióna eur bez DPH. V súťaži si vyberala zo šiestich predložených ponúk.



Dodávateľ má zabezpečiť súvislé opravy ciest II. a III. triedy na 20 úsekoch na území TSK.

Hlavným predmetom prác bude predovšetkým odstránenie porúch krytu vozovky pomocou betónovo asfaltových zmesí, obnova vodorovného dopravného značenia a osadenie bezpečnostných zariadení. V neposlednom rade budú odstránené nedostatky na cestnom príslušenstve. Zákazka nebude spolufinancovaná z eurofondov.

www.sme.sk 11.09.2016

pomocná evidencia 731/1/2016

Žilinská spoločnosť Jablotron Slovakia získala prestížne ocenenie pre najkrajšiu expozíciu 22. ročníka medzinárodného veľtrhu elektrotechniky, energetiky, elektroniky, automatizácie, osvetlenia a telekomunikácií ELO SYS 2016. Ocenenie si zástupcovia spoločnosti prevzali počas slávnostného otvorenia dvojdňového (11. – 12. októbra) veľtrhu na výstavisku Expo Center v Trenčíne.

Spoločnosť Jablotron pôsobí na trhu od roku 1990 a patrí k najvýznamnejším výrobcom systémov ochrany objektov. Podľa produktového manažéra spoločnosti **Štěpána Žiačeka**

elektronický systém Jablotron 100 získal mnoho ocenení na rôznych výstavách.

„Je to nový systém, ktorý užívateľovi prináša nielen ochranu objektu, ale aj rôzne automatizačné funkcie. Nie je to už iba o alarme, ktorý si zahúka, ale aj o systéme, ktorý prináša rôzne spestrenie. Užívateľ môže na diaľku cez mobilné aplikácie ovládať napríklad prístupovú bránu, zapnúť si zavlažovanie, stiahnuť si žalúzie, alebo ovládať rôzne spotrebiče,“ doplnil Štěpán Žiaček.



Dodal, že systém je na trhu už asi štyri roky a za ten čas si získal veľmi veľa užívateľov. Jablotron Slovakia pôsobí na slovenskom trhu, zamestnáva 15 pracovníkov, okrem výroby a dodávok systémov zabezpečuje aj služby. V Česku sídliaca spoločnosť Jablotron alarm pôsobí celosvetovo a systémy ochrany objektov vyváža do 80 krajín celého sveta.



Na veľtrhu ELO SYS prezentuje svoje výrobky 96 firiem zo Slovenska, Českej republiky, Maďarska, Nemecka a Bulharska. Súčasťou veľtrhu je sprievodný program, na príprave ktorého sa podieľajú odborní garanti veľtrhu - Slovenský elektrotechnický zväz – Komora elektrotechnikov Slovenska, Slovenská technická univerzita v Bratislave, Fakulta elektrotechniky a informatiky STU

v Bratislave, Trenčianska univerzita A. Dubčeka v Trenčíne, Únia slovenských elektrotechnikov, Zväz elektrotechnického priemyslu SR a Žilinská univerzita v Žiline - Elektrotechnická fakulta.

Záštitu nad veľtrhom opätovne prevzalo Ministerstvo hospodárstva SR.

www.teraz.sk 11.10.2016

pomocná evidencia 840/1/2016

Johnson Controls odčlení svoje aktivity v oblasti výroby automobilových sedadiel a interiérových komponentov do samostatnej firmy Adient, nezávislej spoločnosti verejne obchodovanej na burze cenných papierov v New Yorku.

Nová spoločnosť s viac ako 4000 zamestnancami a ôsmimi prevádzkami na Slovensku sa stane jedným z kľúčových zamestnávateľov v slovenskom automobilovom priemysle.

Podľa výkonného riaditeľa Adient pre globálnu externú komunikáciu **Davida Roznowskeho** spoločnosť Johnson Controls zamerala v uplynulých rokoch svoju pozornosť na energetiku a pridružené činnosti.



„Predstavenstvo firmy malo pocit, že je málo pozornosti a prostriedkov venovaných na automobilový priemysel. Predstavenstvo sa rozhodlo vytvoriť odštiepenú firmu špeciálne zameranú na automobilový priemysel," doplnil David Roznowski s tým, že Adient získa subjektivitu 31. októbra tohto roka.

Ako dodal, spoločnosť Adient bude globálnym lídrom na trhu automobilových sedadiel, ktorý v 33 štátoch bude riadiť viac ako 230 prevádzok s približne 75 tisíc zamestnancami a ktorému patrí vedúca pozícia na čínskom trhu. Adient, ktorého konsolidované ročné výnosy dosahujú 17 miliárd dolárov, bude dodávať 25 miliónov sedadlových systémov pre viac ako 360 modelov automobilových vozidiel na celom svete.

„Na Slovensku zamestnávame 4500 ľudí a je tu veľký priestor na ďalší rast," zdôraznil riaditeľ. Ako informoval výkonný riaditeľ spoločnosti Adient a riaditeľ Technologického centra v Trenčíne **Frank Toenniges**, len v Trenčíne zamestnávajú 400 inžinierov, ktorí sa zameriavajú na automobilové sedačky. V Trenčíne sa navrhujú nové sedačky, vyrábajú sa prototypy a tie sa následne testujú.

„Budúcnosť nášho technologického centra vyzerá sľubne. Veríme, že sa nám podarí získať niekoľko kontraktov na vývoj sedadiel pre viacero nových modelov automobilov. Zároveň by to prispelo k vytvoreniu nových pracovných miest. Očakávame, že by sme počet zamestnancov v našom trenčianskom technologickom centre mohli zvýšiť asi o desať percent," uviedol Frank Toenniges s tým, že spoločnosť v Lozorne vyrába a dodáva kompletné sedačky pre automobily Volkswagen Touareg a Porsche Cayenne a v Žiline sa vyrábajú kompletné sedačky pre automobily Kia Sportage.

Podľa manažérky spoločnosti pre kompletné automobilové systémy **Barbory Záhradníkovej** má Adient na severnom Považí ďalšie tri výrobné závody. „Dva sú v Žiline, jeden je špecializovaný na montáž sedačiek, ktoré sa dodávajú priamo zákazníkovi. V druhom sa tkajú látky, z ktorých sa šijú poťahy na sedadlá. Tretí veľký závod máme v Martine," priblížila Barbora Záhradníková.

www.teraz.sk 14.10.2016

pomocná evidencia 848/1/2016

Tohtoročné jarné mrazy pripravili ovocinárske spoločnosti i záhradkárov až o polovicu úrody jabĺk, produkcia hrušiek klesla pre mrazy o asi 30 %. Počas výstavy Jahrada 2016 (20.-21. októbra) na trenčianskom výstavisku Expo Center to povedala ministerka pôdohospodárstva a rozvoja vidieka **Gabriela Matečná** (nominantka SNS). Rezort podľa nej hľadá možnosti, ako ovocinárom straty kompenzovať. „Takéto mrazy sme na Slovensku nemali už 65 rokov. Boli to mrazy naozaj prekvapivé, pretože boli až na konci apríla a začiatku mája a boli v oblastiach, kde sa nečakali – v okolí Nitry, Topoľčian, Piešťan, teda na nížinách. Boli až do hodnoty mínus sedem stupňov, takže úroda bola naozaj poškodená," pripomenula ministerka.



Rezort pôdohospodárstva podľa nej hľadá možnosti kompenzácie ovocinárom. „Rozpočet je veľmi tesný, ale hľadáme možnosti, ako túto nepriaznivú situáciu vyriešiť. Ak to budeme riešiť nejakými finančnými možnosťami, ovocinári sa to dozvedia ako prví," zdôraznila Gabriela Matečná.

www.teraz.sk 21.10.2016
pomocná evidencia 875/1/2016

Slovenská spoločnosť Letecké opravovne Trenčín (LOTN) uspela v tendri servisnej agentúry NATO na opravu vrtuľníkov, ktoré sú nasadzované v Afganistane. Hodnota zákazky by mohla dosiahnuť až 110 miliónov eur. Informovali o tom Hospodárske noviny (HN).

Samotná firma, ktorú vlastní štát, ani slovenské ministerstvo obrany zákazku nekomentovali s odvolaním sa na utajenie informácií. LOTN by podľa rámcovej zmluvy mal opraviť najmenej desať a najviac 36 bojových vrtuľníkov Mi-17 ruskej výroby. V prípade naplnenia celého kontraktu by zákazka dosiahla takmer desaťnásobok ročných tržieb firmy.



Záujem o zákazku mali podľa HN aj firmy z ďalších krajín, vrátane českého podniku LOM Praha.

„Uvedené výberové konanie sa netýka bojovo poškodených vrtuľníkov, ale prevedenia generálnych opráv vrtuľníkov Mi-17 V5. V tomto tendri bol vybraný ako dodávateľ podnik LOTN," citoval denník riaditeľa firmy LOM Praha **Romana Planičku**.

Slovenský podnik LOTN dlhodobo zápasí s nedostatkom zákaziek, spoločnosť bola závislá na objednávkach slovenského ministerstva obrany.

Firmu, ktorá podniká aj v oblasti údržby, opráv a modernizácie lietadiel českej výroby L-410 a L-39, chcela slovenská vláda prenajať súkromnej firme.

Ministerstvo obrany ale tender vlani zrušilo, čo zdôvodnilo tým, že záujemcovia o podnik by zrejme nezaručili jeho oživenie a udržanie zamestnanosti.

Prvé tri vrtuľníky Mi-17, ktoré budú opravovať v Leteckých opravovniach Trenčín (LOT), sú už na Slovensku. Potvrdilo to ministerstvo obrany. LOT získali kontrakt pre Severoatlantickú

alianciu (NATO) na opravu vrtuľníkov nasadených v Afganistane.

„Ide o jednu z najväčších zákaziek v histórii našich leteckých opravovní. Úspechom je však nielen to, že sme obstáli v konkurencii špičkových svetových podnikov, ale aj to, že týmto spôsobom zabezpečíme prácu pre ľudí v trenčianskom regióne na niekoľko ďalších rokov," uviedol minister obrany **Peter Gajdoš.**



LOT, ktoré patria pod ministerstvo obrany, získali zákazku v medzinárodnom tendri agentúry NATO - Support and Procurement Agency (NSPA), kde obstála v konkurencii iných svetových spoločností.

„Vzhľadom na podmienky tendra a režim uzatvorenej zmluvy nie je v tejto chvíli možné poskytnúť viac informácií. O priebehu realizácie zákazky bude rezort obrany informovať v najbližších týždňoch," dodalo ministerstvo.

Vrtuľníky z Afganistanu doviezlo na Letisko M. R. Štefánika v Bratislave vo štvrtok 3. novembra napoludnie lietadlo AN-124. Vrtuľníky Mi-17 budú v najbližších hodinách pozemnou prepravou transportované z bratislavského letiska priamo do LOT.

www.teraz.sk 03.11.2016

pomocná evidencia 917/1/2016

V záujme podpory podnikateľského prostredia pre mladých ambicióznych ľudí Trenčiansky samosprávny kraj (TSK) pristúpil k podpisu Memoranda o spolupráci so Združením mladých podnikateľov Slovenska (ZMPS).

Symbolický podpis memoranda o spolupráci má viesť k sérii aktivít a krokov medzi TSK a ZMPS, ktoré pomôžu vyrásť novej generácii mladých podnikateľov v regióne. Aktivizovať mladých ľudí chce kraj okrem podpory aktivít ZMPS v regióne aj vytvorením priestoru pre budúcich podnikateľov na vyjadrenie ich požiadaviek a očakávaní. Uľahčiť vstup mladým do sveta biznisu má aj príprava kľúčových dokumentov na základe interakcie kraja s podnikateľskou verejnosťou.



„Od podpisu memoranda si sľubujeme vzájomné informovanie sa o aktivitách oboch strán a podelenie sa o skúsenosti začínajúcich podnikateľov pri vstupe na trh. Chceme vedieť, čo sa dá v podnikateľskom prostredí zlepšiť, prípadne ako uľahčiť mladým rozbehnúť vlastný biznis," uviedol tesne po podpise memoranda trenčiansky župan **Jaroslav Baška**.

TSK chce spoluprácou so ZMPS nadviazať na už rozbehnuté aktivity v tejto oblasti, ku ktorým patrí napr. kampaň Hrdina remesla inšpirujúca mladých ľudí k vlastnému remeslu, živnosti. Veľký prínos nadviazanej spolupráce vidí župan práve v interakcii študentov stredných škôl v zriaďovateľskej pôsobnosti TSK s ambicióznymi podnikateľmi zo ZMPS, ktorí im dokážu

odovzdať svoje praktické skúsenosti, vedomosti, know-how i kus inšpirácie a motivácie.

Podpora inovatívneho podnikateľského ekosystému má pri rozvoji regiónu strategický význam nielen z hľadiska tvorby nových pracovných miest, ale aj vzájomnej kooperácie lokálnych subjektov s dôrazom na využitie potenciálu regiónu a jeho komplexný rast a rozvoj. V súčasnosti kraj vyvíja aktivity napr. aj na podporu podnikania v oblasti cestovného ruchu na území regiónu prostredníctvom krajskej organizácie cestovného ruchu Trenčín región, v novozriadenom Informačno-poradenskom centre podnikatelia dostanú bezplatné poradenstvo o možnostiach čerpania fondov z EÚ na podporu ich podnikateľských zámerov. TSK bude zároveň jedným zo zakladateľov Kultúrno-kreatívneho centra na podporu podnikania v tomto sektore priemyslu.



Ján Solík, predseda Združenia mladých podnikateľov Slovenska.

Dokument o vzájomnej spolupráci v priestoroch Úradu TSK za ZMPS podpísal v utorok 15. novembra jeho predseda **Ján Solík**. Prínos spolupráce so samosprávnym krajom vidí hneď v niekoľkých oblastiach.

„Jednou z nich je vzdelávanie, keďže samosprávne kraje majú vo svojej pôsobnosti stredné školstvo, tak primárne hovoríme o podnikateľskom vzdelávaní na stredných školách," načrtol predseda združenia a ako príklad uviedol priamu účasť mladých úspešných podnikateľov na vzdelávacom procese.

„Ďalšou rovinou je podpora kreatívneho priemyslu a rozvoj podnikania s vlastným talentom bez ohľadu na to, v akom geografickom prostredí sa človek nachádza,“ dodal s tým, že je dôležité vytvoriť podmienky, aby mladí a šikovní ľudia dokázali naplno využiť svoj potenciál.

ZMPS má v súčasnosti viac ako 200 členských firiem na území celého Slovenska. Založené bolo v roku 2010 s vymedzením vekovej hranice svojich členov do 40 rokov. K hlavným aktivitám združenia patrí výmena cenných skúseností podnikateľov, vzájomný networking, profesionálny mentoring či pomoc financovania úvodných fáz podnikania. ZMPS aktívne participuje na identifikácii a odstraňovaní bariér v podnikaní mladých ľudí a verejnosti ponúka príbehy úspešných a nasledovania hodných podnikateľov.

K projektom s celospoločenským rozmerom, ktoré združenie organizuje, patrí napr. Byrokratický nezmysel roka, Podnikateľský nápad roka či Globálny týždeň podnikania.

www.tsk.sk 15.11.2016

pomocná evidencia 951/1/2016

Zamestnanci Leteckých opravovní Trenčín (LOTN) ukončili po viac ako roku štrajkovú pohotovosť. Viedla k tomu zmena vedenia spoločnosti, kontrakt na opravu vrtuľníkov Mi-17 z Afganistanu a vytvorenie nových pracovných pozícií, ktoré sa už darí priebežne obsadzovať.



„Letecké opravovne Trenčín sú v trenčianskom regióne významným zamestnávateľom. Udržanie tohto podniku je preto nesmierne dôležité. Som presvedčený, že opatrenia, ktoré sme prijali, či už z hľadiska

výmeny vedenia podniku, alebo zákazky, ktorú sa podarilo podniku získať prostredníctvom agentúry NATO NSPA, prispejú k tomu, že tento podnik sa po rokoch podarí zastabilizovať a nebude závislý len od zákaziek z rezortu obrany," povedal minister obrany SR **Peter Gajdoš**.

Ako dobrý signál zo strany zamestnancov v dôveru novému vedeniu podniku vníma ukončenie štrajkovej pohotovosti aj generálny riaditeľ a predseda predstavenstva LOTN **Martin Dušanič**. Práca na niekoľko ďalších rokov by mala v budúcnosti prispieť k celkovej revitalizácii podniku.

Podnikový výbor rozhodol o vyhlásení štrajkovej pohotovosti v októbri 2015 na základe vyjadrenia nadpolovičnej väčšiny všetkých zamestnancov. Tí požadovali zastavenie výberu strategického partnera, zmenu vedenia z dôvodov zlyhávania systému riadenia, nízkej zákazkovej náplne, neudržania odborných spôsobilostí, certifikátov a osvedčení personálu.

www.sme.sk 14.12.2016

pomocná evidencia 1043/1/2016

Kultúrno-spoločenský život

Do Galérie Miloša Alexandra Bazovského v Trenčíne prišlo v roku 2015 takmer o 45 percent viac návštevníkov ako rok predtým. Kým v roku 2014 prekročilo bránu galérie 10 653 návštevníkov, v minulom roku to bolo 15 384 priaznivcov umenia a kultúry.

Podľa povereného riaditeľa galérie **Ľuboša Hamaja** bola návštevnosť galérie v roku 2015 najvyššia za ostatných päť rokov. Kým po minulé roky mala skôr klesajúcu tendenciu, postupne sa ustálila a začala opäť stúpať.

„Naším cieľom nie je lámať rekordy v návštevnosti, ale postupne učiť ľudí, aby si vedeli nájsť čas aj na kultúru či umenie, a to sa nám začína pomaly dariť," skonštatoval Ľuboš Hamaj. Najväčší podiel na návštevnosti mali školské skupiny. Podľa Hamaja je ambíciou galérie oslovovať práve školské skupiny a rodičov s deťmi. Je to dobrá investícia do budúcnosti.



Výtvarník Karol Felix na vernisáži svojej výstavy v trenčianskej galérii.

„Ak naučíme deti vnímať umenie, hľadať krásu okolo seba, iste z nich vyrastú kultúrni ľudia, ktorí budú našimi stálymi návštevníkmi," doplnil poverený riaditeľ. Ako dodal, počas uplynulého roku pripravila galéria vo svojich priestoroch, ale aj v iných organizáciách 25 výstavných projektov.

Najviac návštevníkov prilákala výstava **Karola Felixa** a klasika slovenského sochárstva **Jozefa Kostku**, ktoré si do galérie prišlo pozrieť viac ako 3500 návštevníkov.

Spomenúť možno aj ďalšie mená ako **Michael Rittstein, Robert Bielik, Nikolaj Feďkovič, Rudo Prekop** alebo domáci autor **Igor Mosný**, ktoré sa podpísali na náraste diváckej atraktivity realizovaných výstav.

Galéria Miloša Alexandra Bazovského spravuje zbierkový fond, ktorý aktuálne tvorí viac ako 4800 obrazov, kresieb, grafík, plastík a fotografií.

www.teraz.sk 28.01.2016

pomocná evidencia 035/1/2016

Mímovia, klauni aj členovia pohybových divadiel na Slovensku vytvorili k 55. výročiu slovenskej pantomímy prvé profesionálne združenie mímov s názvom Asociácia profesionálnych mímov Slovenska.

Jej cieľom je vytvoriť platformu, ktorá pre nich vytvorí ďalšie príležitosti spolupráce a zviditeľní mímov ako takých.



Vlado Kulíšek

Zatiaľ ho tvorí spolu 15 ľudí. Jeho členom je aj známy trenčiansky mím **Vlado Kulíšek**.

Za vznik slovenskej pantomímy sa pokladá vystúpenie míma **Milana Sládka**. Po 55 rokoch od toho momentu chceli slovenskí mímovia nejakým spôsobom výročie osláviť. Rozhodli sa pre vytvorenie asociácie.

„Nápad ma najskôr pobavil. Ľudí, ktorí sa tomu na Slovensku venujú, som poznal možno dvoch alebo troch. Keď sme však zrátali aj ľudí, ktorí sa tomu venujú popri zamestnaní

alebo niečo s tým súvisiace učia, prišli sme k číslu pätnásť. Títo ľudia teda tvoria základ asociácie," hovorí Vlado Kulíšek.

Okrem oslavy výročia je vznik asociácie tiež spôsob, ako sa stať profesionálnym partnerom ďalších organizácii.

„Často sme sa cítili osamotene aj medzi divadelníkmi, nebralo nás napríklad ani ministerstvo kultúry. Prostredníctvom asociácie sa môžeme zapájať do rôznych aj medzinárodných projektov, nadviazať spoluprácu, vytvárať školenia pre začínajúcich mímov alebo aj nás samých," hovorí Vlado Kulíšek.

Oficiálnym miestom, kde asociácia sídli, je Liptovský Mikuláš, kde sídli aj predseda združenia **Miroslav Kasprzyk**. Ich stretnutia však prebiehajú v Žiline.

„Hľadať miesto na stretnutie je ťažké, keďže sme rozlezení po Slovensku aj v Čechách. Do určitej miery bola všetkým najbližšie Žilina," hovorí.

Na práci míma je podľa Kulíška najdôležitejšie, aby bol do práce zanietený a bavila ho.

„Práca míma je veľmi krásne a zaujímavé povolanie, som zaň veľmi vďačný. Môžeme hrať pre hocikoho a všade na svete," hovorí. Obavy občas mával z publika. Časom však zistil, že je všade rovnaké.

„Hral som rôznych ázijských krajinách, v Amerike a všelikde inde vo svete. Zistil som však, že rozdiel je maximálne v gestách, mimo toho ľudia reagujú rovnako. Jediný rozdiel je na Slovensku, a to medzi deťmi a dospelými," hovorí.

„Dospelí majú svoj spôsob, akým rozmýšľajú. Deti majú veľkú fantáziu a reagujú impulzívne. Keď oslovím dospelých, pokiaľ sa neuvoľnia, zareagujú približne o desať minút neskôr," dodal so smiechom Vlado Kulíšek.

www.sme.sk 03.02.2016

pomocná evidencia 051/1/2016

Aj deväť mesiacov po smrti sa trenčiansky maliar a lekár **Július Činčár** prihovára svojim výtvarným priaznivcom prostredníctvom svojich olejomalieb, akrylov, pastelov i kolorovaných kresieb plných impulzov, spontánnosti a nezvyčajných nápadov prostredníctvom výstavy „Všetko, čo mám rád“ v Galérii M. A. Bazovského.

„Výtvarnému umeniu sa začal venovať už na strednej škole. Svoje diela vystavoval po celom Slovensku, ale aj v Nemecku, Francúzsku či v bývalej Juhoslávii. Tvoril v oblasti grafiky, kresby, plastiky, koláže, asambláže i knižnej ilustrácie,“ povedal **Ľubomír Podušel**, kurátor výstavy. „Rodák z Michaloviec vstúpil na výtvarnú scénu už na prelome 40. a 50. rokov 20. storočia. Ako absolvent lekárskej fakulty a vojak prešiel takmer celé východné Čechy, aby sa napokon usadil v Trenčíne, kde ostal až do svojej smrti.“

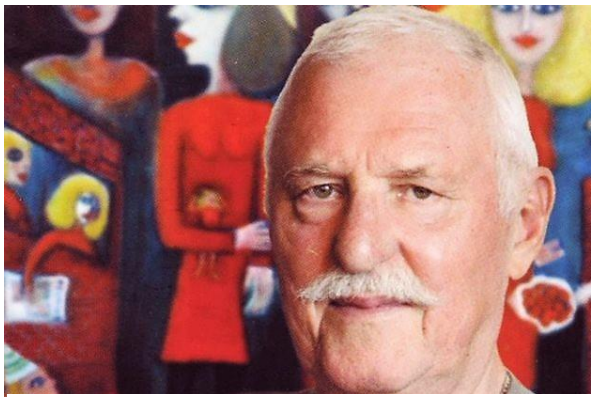

Július Činčár

Július Činčár maľoval aj v internátnych priestoroch lekárskej fakulty v Košiciach, kde sa spoznal so svojou budúcou manželkou.

„Maľoval plagáty i obrazy pre študentov. A ja som sa do neho zaľúbila. Maľoval naozaj stále, aj o polnoci, mal to v sebe a miloval to. Ani som preto od neho nežiadala o pomoc v kuchyni,“ usmiala sa jeho manželka **Beáta Činčárová**.

Námetom mu bola aj skladba v rozhlase. Keď počul pieseň Karla Gotta Lady Karneval, okamžite namaľoval obraz s dvojicou žien v karnevalových maskách. „Keď Karel Gott koncertoval v Trenčíne, môj manžel mu obraz venoval. Jeho obraz má teda aj božský Kája,“ usmiala sa pani Činčárová.

Manželka mu bola pri tvorbe kritikom i poradcom.

„Aj som mu vznikajúce obrazy komentovala. Hovorím, čo, toto? A poslal ma preč. Keď sa so mnou povadil, tak namaľoval najkrajšie obrazy. Ale ako model som mu nikdy nefigurovala, mal to všetko vo svojej hlave a v rukách," usmiala sa Beáta Činčárová.

Jeho diela sú obrazmi svedka mnohých ľudských tragédií i osudov.

„V našom dome však nevisia iba manželove obrazy. Je tam i klasika i diela maliarov, ktorí boli našimi priateľmi. Francúz nám namaľoval spoločný portrét, dodnes je na stene zavesený. Je to najkrajší obraz," potvrdila Beáta Činčárová. Jej manžel namaľoval stovky obrazov, ich súpis si však nikdy nerobil. Neupredností žiadne farby, pri ich výbere rád využíval pestrosť svojej fantázie.



Najbližšia rodina Júliusa Činčára na vernisáži v trenčianskej galérii.

„Milovala som jeho priestor pre fantáziu. Čo bolo v jeho hlave a duši, dal vždy na plátno. To som veľmi obdivovala a dodnes obdivujem. Mal to vrodené a bolo to jeho bohatstvo," dodala manželka a lekárka Beáta Činčárová.

www.sme.sk 28.02.2016

pomocná evidencia 053/1/2016

V tomto roku poskytne mesto Trenčín na kultúru a záujmovú umeleckú činnosť v rámci grantového kola dotácie v celkovej výške 70 tisíc eur. Informovala hovorkyňa mesta **Erika Ságová**.

„Mesto môže poskytnúť dotáciu právnickým osobám, ktorých nie je zriaďovateľom, a fyzickým osobám, ktoré majú sídlo alebo trvalý pobyt na území mesta, pôsobia, alebo vykonávajú činnosť na území mesta a poskytujú služby jeho obyvateľom,“ priblížila Erika Ságová.

Podľa jej slov dotácie je možné poskytnúť iba na základe riadne vyplnenej žiadosti na predpísanom formulári spolu s povinnými prílohami a za predpokladu, že žiadateľ má vyrovnané záväzky voči mestu.

www.teraz.sk 05.02.2016

pomocná evidencia 057/1/2016

Stredná umelecká škola (SUŠ) v Trenčíne oslavuje prvé desaťročie od svojho vzniku. Pôvodne Stredná priemyselná škola odevná má v súčasnosti desať umeleckých odborov, ku ktorým v septembri pribudne digitálna maľba - koncept art, ktorá má študentov pripraviť na súčasné potreby trhu.



Na trenčianskej SUŠ sa vyučuje aj figurálna kresba.

Škola oslávila výročie výstavou v Galérii Miloša Alexandra Bazovského, kde predstavila výber prác študentov zo všetkých odborov. Práce sú vystavené v priestoroch pri recepcii a v suteréne galérie do 13. marca.

História premeny školy z priemyselnej na umeleckú sa začala 1. septembra 1987, keď na Strednej priemyselnej škole odevnej otvorili prvý umelecký študijný odbor modelárstvo a návrhárstvo odevov – v súčasnosti odevný dizajn. Odbor bol na Slovensku ojedinelý a reagoval na dobre rozvinutý odevný

priemysel v Trenčíne. Po 60 rokoch však priemysel skončil, čo výrazne ovplyvnilo záujem o štúdium odboru.

Terajšia riaditeľka školy **Oľga Papúchová** sa preto rozhodla zaradiť do siete dva nové umelecké odbory – propagačnú grafiku a propagačné výtvarníctvo, ktoré predznamenali začiatok SUŠ.

S príchodom fotografa **Pavla Obsta** v roku 2004 otvorili ďalší odbor úžitková fotografia - v súčasnosti fotografický dizajn a tiež scénickú a kostýmovú tvorbu, ktorá súvisela s už zavedeným odevným dizajnom.

Technické odbory, ktoré zostali z priemyslovky, postupne vyradili a nahradili ich umelecké. Škola vďaka tomu získala dobrý základ na vybudovanie čisto umeleckej školy, čo sa jej o tri roky aj podarilo.



Na vernisáži výstavy k 10. výročiu založenia školy.

Udalosť 1. januára 2006 oslávili krstom jednotlivých odborov a výstavou prác pedagógov školy taktiež v priestoroch Galérie Bazovského. V roku 2007 sa riaditeľka **Mária Vilkovská** rozhodla zaviesť do školy ďalší nový odbor, reklamnú tvorbu, ktorú experimentálne overovali a dolaďovali päť rokov.

Odbor mala na starosti absolventka multimédií **Iveta Ochranková**. Pri vyradení ďalších technických odborov, o ktoré už nebol záujem, pribudla v roku 2010 animovaná tvorba a priemyselný dizajn. Skúsenosti so zaraďovaním úplne nových odborov využili aj pri dizajne interiéru a dizajne exteriéru, vďaka čomu mohli opäť zasahovať do obsahu učiva a

prispôsobovať odbory aj zmenám, ktoré prebiehali v ekonomike.

Mária Vilkovská hovorí, že ekonomika má v súčasnosti prívlastok „kreatívna“, a preto je škola schopná pripraviť študentov na prax aj potreby trhu. Výhodou je podľa nej tiež samotný spôsob výučby.

„Predmety vyučujeme v blokoch, čím podporujeme plynulosť výučby a tvorby. Študenti musia tiež pravidelne vytvárať projekty, ktoré sú obmedzené časom aj témou a musia si ich obhájiť pred komisiou, čím sa naučia rozmýšľať samostatne a kreatívne,“ hovorí.

Podľa vedúceho výtvarno-praktickej činnosti na škole **Ivana Štefku** sú študenti v súčasnosti špecifickí.

„Mám pocit, že študenti sú čím ďalej tým viac sebavedomejší, aj keď často neúmerne k tomu, čo dokázali,“ hovorí Ivan Štefka, k čomu Mária Vilkovská dodáva, že na väčšine študentov jej v súčasnosti chýba určitá ctižiadostivosť a chuť na sebe pracovať.

„Všetko chcú veľmi rýchlo a bez práce.“

Štefka to vidí ako dôsledok doby, keď si môžu študenti pri určitej téme na internete nájsť toľko zdrojov a nápadov, že sa s nimi už nemusia toľko trápiť sami.

Na druhej strane je však podľa nich vidieť, že majú v niektorých oblastiach obrovský prehľad.

„Keď ich niečo zaujme alebo baví, majú prístup k takému množstvu informácii, že toho dokážu obsiahnuť obrovské množstvo,“ hovorí riaditeľka. Jedna vec však zostáva rovnaká.

„Medzi študentmi sa vždy, už v prvom ročníku nájdu takí, ktorí sú pracovití a na škole im záleží. Práve oni už počas štúdia často získavajú ocenenia a majú perspektívu do budúcnosti,“ uzavrel Ivan Štefka.

www.sme.sk 19.02.2016

pomocná evidencia 090/1/2016

Ak hľadáte perly, neotvárajte iba ustrice. Najnovšie dielo **Rudolfa Dobiáša** má perličky v názve, odráža životnú múdrosť, sála dobro a rozdáva radosť. Významný slovenský spisovateľ sa po osemdesiatke vrátil v čase. Výsledkom je súbor poézie a prózy pod názvom „Perličky na slniečku“, na ktorú v archívoch desaťročia sadal prach. Perličkami na slniečku autor rozžiaril svoju rovnomennú knižku, ktorá sprítomňuje jeho tvorbu pre najmladších čitateľov spred štyridsiatich rokov.



Ako priznal, s myšlienkou vzkriesiť zabudnuté texty z bývalých detských časopisov prišiel vydavateľ **Stanislav Bebjak.**

„Ja som na ne úplne zabudol, tak ďaleko do minulosti si nepamätám ani na svoje hriechy,“ doplnil s úsmevom Rudolf Dobiáš.

Rodák z Dobrej pri Trenčíne, ktorý bol v mladosti potrestaný za nesúhlas s totalitným režimom sedemročným väzením v uránovej bani, si rany osudu kompenzoval posilňovaním ducha.

K literatúre sa vrátil začiatkom sedemdesiatych rokov minulého storočia rozhlasovými rozprávkami. Prostredníctvom znovuobjavených básní, poviedok, povestí či legiend má stále čo povedať aj dnešnej generácii.

„Rudove verše o láske alebo príbehy o svätom Svoradovi a Benediktovi sú jeho DNA a súčasne predstavujú posolstvo humanizmu. Za to mu patrí môj obdiv. Ako výtvarník som si predsavzal vniesť do knižky jednotný štýl a dať jej spoločný akord,“ vysvetlil ilustrátor **Martin Kellenberger**.

Zbierku „Perličky na slniečku“ slávnostne uviedli na pôde trenčianskej knižnice. Zhudobnením Dobiášovej básne „Pieseň o rodnej zemi“ podujatie vyšperkovali jeho obdivovatelia z rodnej obce. „Neberte to v zlom, ani nebuďte pyšní, ale ste prvý dobranský ľud, ktorý o tento žáner prejavil záujem. Ďakujem, že ste si to prečítali,“ povedal nositeľ literárnej ceny za celoživotnú tvorbu pre deti.



Knižku uviedol do života autor spolu so Stanislavom Bebjakom (vpravo).

www.sme.sk 20.02.2016
pomocná evidencia 091/1/2016

Umelcov v oblasti folklóru, hudby, spevu, tanca, divadla, výtvarníctva, fotografie, filmu a videa v Trenčianskom samosprávnom kraji (TSK) bude centrálne evidovať Trenčianske osvetové stredisko v Trenčíne. Registrácia má vytvoriť priestor pre mladých, začínajúcich, amatérskych, ale aj tradičných umelcov.

Novela zákona o kultúrno-osvetovej činnosti ustanovila povinnosť vzniku krajskej organizácie, ktorá vedie evidenciu v oblasti kultúrno-osvetovej činnosti na území samosprávneho kraja. V TSK sa takouto organizáciou stalo Trenčianske osvetové stredisko schválením dodatku k zriaďovacej listine ešte koncom minulého roka.

Podľa riaditeľky Trenčianskeho osvetového strediska **Žanety Matúšovej** evidencia ponúkne na jednom mieste možnosť prezentovať sa a následne predviesť svoje umenie v

inom kúte kraja aj za jeho hranicami. Okrem toho, evidencia umožní ktorýmkoľvek organizátorom kultúrnych podujatí priamo osloviť zaevidovaných umelcov, ktorých služby by radi využili.

Evidencia je bezplatná, verejne dostupná a čoskoro bude aj v elektronickej forme.

www.teraz.sk 25.02.2016

pomocná evidencia 103/1/2016

Exotika a účinkovanie v Manéži Bolka Polívku – aj takéto nevšedné udalosti prežíval v uplynulých týždňoch herec **Pavol Seriš**. Prijal pozvanie z Kuvajtu – na divadelnej akadémii LOYAC Academy of Arts v hlavnom meste viedol šesťdňový workshop a dvakrát vystúpil so svojou hrou „Chutilo vám, páni?“ v anglickom jazyku.



Pavol Seriš v „Manéži“ s Bolkom Polívkom.

„Keďže je časť kuvajtskej populácie moslimská, po konzultáciách som hru jemne upravil. Napríklad slovo orgazmus z pódia zaznieť nemôže. Obe predstavenia však sledovalo zaplnené hľadisko a podľa reakcií sa ľudia dobre bavili.“

Čas strávený v blízkosti výrazných umeleckých osobností mu poskytlo účinkovanie na československom turné populárnej Manéže Bolka Polívku. Od 20. do 27. februára Manéž zabávala vypredané sály a haly v Brne, Prahe, Ostrave, Zlíne, Trnave a Bratislave.

„Stáť na pódiu vedľa **Bolka Polívku, Milana Lasicu, Pavla Lišku, Arnošta Goldflama** a ďalších legiend bolo pre mňa veľkou cťou. Manéž som vnímal ako úplne novú skúsenosť.“

Po Manéži sa už Pavol Seriš chystal na ďalšiu významnú udalosť – v nedeľu 3. apríla na scéne Národného divadla v Brne, v Redute, bola na programe jubilejná 100. repríza zatiaľ jeho najúspešnejšej hry „Chutilo vám, páni?“

V rodnom Trenčíne najbližšie vystúpi so svojou najnovšou hrou „Pri kase“ v piatok 29. apríla o 19.00 h v kine Hviezda.

Info 05.04.2016

pomocná evidencia 117/1/2016

Cenu ministra kultúry za rok 2015 za výnimočný prínos v oblasti pôvodnej literatúry a prekladovej tvorby odovzdal minister kultúry **Marek Maďarič** 3. marca 2016 básnikovi, prozaikovi, autorovi rozhlasových hier a tvorby pre deti a bývalému politickému väzňovi **Rudolfovi Dobiášovi**.

Ocenenie získal za súbor poviedok „Príbehy z prítmia“ s prihliadnutím na jeho celoživotnú tvorbu. Šestnásť príbehov z prostredia, kam slnko nezasvieti, je plných spomienok.

„Sú trošku boľavé, niektoré smutné, iné pozoruhodné a vznešené. Vznešení sú tí ľudia, ktorí prežili 10 až 12-ročné väzenie a zachovali si dobré srdce, pričom nenesú so sebou nenávisť ani závisť,“ povedal Rudolf Dobiáš s tým, že niektorí z nich sa chceli iba dostať za československú hranicu, kde by mohli napríklad študovať.

Cenu ministra kultúry udeľujú jednotlivcom alebo kolektívom za ich výnimočné umelecké, tvorivé a interpretačné počiny alebo za dlhodobý a celoživotný prínos v jednotlivých oblastiach umenia. Zo 65 návrhov vybrala hodnotiaca komisia sedem laureátov.

Info 05.04.2016

pomocná evidencia 122/1/2016

V piatok 26. februára Trenčianske osvetové stredisko zorganizovalo otvorenie výstavy prác detí a žiakov zapojených do výtvarnej súťaže spojenej s jej vyhodnotením.

„Vesmír očami detí“ po tridsiaty prvýkrát dal deťom možnosť vyjadriť svoj pohľad na vesmír jeho umeleckým stvárnením. Viac ako dvesto malieb žiakov materských, základných a základných umeleckých škôl z okresov Trenčín, Nové Mesto nad Váhom a Bánovce nad Bebravou zaplnilo vestibulu úradu a bojovalo o svoje miesto v celoslovenskom kole.



Regionálne vyhodnotenie súťaže prinieslo v piatich kategóriách dokopy dvadsaťpäť postupujúcich do celoslovenského kola, ktoré už tradične organizuje Slovenská ústredná hvezdáreň v Hurbanove.

Tá stojí každý rok pred ťažkou úlohou, a to vybrať z každej kategórie 15 diel, ktoré budú ocenené. Na regionálnej úrovni sa tohtoročnej súťaže zúčastnilo celkovo 574 detí z dvadsaťjeden materských škôl, dvadsiatich základných škôl a ôsmich základných umeleckých škôl.

Podľa **Andrey Štefinovej** z Trenčianskeho osvetového strediska v Trenčíne počet zaslaných súťažných príspevkov z roka na rok rastie, čo bolo vidieť aj počas prvého dňa výstavy, na ktorú zavítalo približne sedemdesiat ľudí. Deti, rodičia, starí rodičia či iní zvedavci sa prišli pozrieť na prvé detské úspechy.

Vesmír je vďačnou témou, ktorá má neobmedzené hranice v umeleckom stvárnení, občas by však menšia zmena bola prínosnou, čo potvrdzujú i slová Andrey Štefinovej.



„Ak by nastala menšia obmena, napríklad vo vybraní špecifickej podtémy pre každý ročník súťaže, ocenili by to možno i deti samotné," povedala. Aj **Mária Orichová** zo Súkromnej základnej umeleckej školy v Trenčíne zastáva podobný názor.

„Akákoľvek súťaž by nemala byť klišé, hlavne klasické súťaže by sa mohli inovovať, aby nielen žiaci, ale aj učitelia mali nové, kreatívne nápady, ktoré sú samy osebe umením," povedala.

Vyhodnotenie súťaže vrátane prác detí z trenčianskeho regiónu sa uskutoční 8. apríla 2016. Podľa **Drahoslavy Výbochovej z** hurbanovskej hvezdárne budú autori ocenených prác odmenení vecnou cenou, diplomom a CD nosičom s virtuálnou výstavou víťazných prác.

Výstava víťazných a vybraných prác z celoslovenského kola bude inštalovaná okrem Slovenskej ústrednej hvezdárne v Hurbanove aj v iných astronomických a kultúrnych zariadeniach po Slovensku.

www.sme.sk 04.03.2016

pomocná evidencia 126/1/2016

Dôchodcovia z trenčianskeho regiónu stoja na prahu hodnotnej tradície. Po vlaňajšej premiére sa aj počas tohtoročného mesiaca knihy predviedli v prednese poézie a prózy.

Dejiskom krajskej prehliadky recitujúcich seniorov bola 9. marca Verejná knižnica M. Rešetku v Trenčíne (VKMR). Podujatie zorganizovala Krajská organizácia Jednoty dôchodcov na Slovensku Trenčín (KO JDS) v spolupráci s VKMR a Miestnym odborom Matice slovenskej v Trenčíne (MO MS).

Za motto si zvolilo citát spisovateľa **Svetozára H. Vajanského** „Ani perly nebývajú veľké, neporážajú veľkosťou, ale vnútornou hodnotou“. Ako doplnila predsedníčka KO JDS **Anna Prokešová**, umelecký prednes literárneho textu cibrí pamäť, výrazové schopnosti a kultúru rečového prejavu.

Prehliadky prednesu pôvodnej slovenskej literatúry sa zúčastnilo pätnásť amatérskych recitátorov – reprezentantov všetkých okresných organizácií KO JDS. V porovnaní s mužmi mali ženy medzi súťažiacimi dvojnásobné zastúpenie. Z hľadiska výberu žánru dominovala poézia, pričom dvaja seniori sa predstavili s vlastnou tvorbou.

Trojčlenná porota v zložení – **Mária Kubelová, Matilda Klimáčková** a **Margita Lamačková** kládla najväčší dôraz na dramaturgickú prípravu predlohy, tvorivosť recitátora i jeho rečovú techniku.

„Okrem pôsobivosti a kontaktu s poslucháčom oceňujeme samotnú schopnosť interpretácie rozsiahlych textov. Pozitívne hodnotíme aj inšpiráciu v dielach velikánov slovenskej literatúry na čele so Sládkovičovou Marínou alebo Bottovou skladbou Smrť Jánošíkova,“ priblížila predsedníčka poroty **Mária Kubelová**.

Do celoslovenského finále z nášho kraja postúpili **Mária Blaškovičová** (Trenčín) a **Ľubica Juríčková** (Považská Bystrica).

www.tsk.sk 11.03.2016

pomocná evidencia 141/1/2016

Pri pamätnej tabuli na budove Slovenskej sporiteľne na Farskej ulici v Trenčíne sa konala 12. marca 2016 hudobná spomienka.

Spevácky zbor slovenských učiteľov (SZSU) si ňou pripomenul 95. výročie svojho založenia. V súčasnosti je jediným členom z nášho mesta **Jozef Vakoš**.



V minulosti však históriu SZSU pomáhal tvoriť aj rad ďalších obyvateľov Trenčína – učitelia a školskí pracovníci **Gabriel Valocký, Ján Majtás, Alexej Juríček, Róbert Bednárik, František Halúzka, Jozef Čery, Karol Muška** a **Branislav Vakoš**. Od roku 2002 spevácky zbor vedie **Doc. Mgr. art. Štefan Sedlický**.

Umeleckú úroveň SZSU dokumentuje aj získanie Zlatej medaily na World Choir Games – svetovej zborovej olympiáde v lotyšskej Rige v roku 2014.

Info 05.04.2016

pomocná evidencia 142/1/2016

Spisovateľka, novinárka a prekladateľka Irena Brežná svoje detstvo prežila v Trenčíne. V roku 1968 emigrovala do Švajčiarska.

Za román s názvom „Nevďačná cudzinka“ získala Cenu Dominika Tatarku. Kniha už bola preložená do viacerých jazykov a získala Literárnu cenu Švajčiarskej konfederácie.



Prestížnu literárnu Cenu Dominika Tatarku za rok 2015 slávnostne odovzdali Irene Brežnej 14. marca 2016 v Pálffyho paláci v Bratislave. Trenčianskym čitateľom ju autorka predstavila na besede v októbri minulého roka.

Cena Dominika Tatarku je výročná literárna cena udeľovaná za dielo, ktoré vyšlo v predchádzajúcom roku. Laureátom tohto najprestížnejšieho slovenského literárneho ocenenia sa môže stať autor len raz za život.

Info 05.04.20126
pomocná evidencia 147/1/2016

Divadelný súbor Jána Chalupku z Brezna uvedie v trenčianskom kine Hviezda inscenáciu „Kováči“. S rovnakou hrou sa breznianski divadelníci predstavia aj na tohtoročnom medzinárodnom Festivale Aničky Jurkovičovej v Novom Meste nad Váhom.

Ako informoval **Kamil Bystrický** z trenčianskeho združenia Kolomaž, Divadelný súbor Jána Chalúpku sa predstaví v kine Hviezda v pondelok 11. apríla o 18.00 hodine.

„Uvedením inscenácie chceme vyjadriť podporu a solidaritu kolegom z Brezna, ktorým predseda Banskobystrického samosprávneho kraja Marián Kotleba počas predstavenia vystúpenie zrušil,“ doplnil Kamil Bystrický.

Breznianski divadelníci s hrou Kováči vystúpia aj na medzinárodnom Festivale Aničky Jurkovičovej. Ako informovala **Eva Grznárová** z Mestského kultúrneho strediska v Novom Meste nad Váhom. Inscenáciu si diváci môžu pozrieť v nedeľu 10. apríla ako prvé predstavenie festivalu ochotníckych divadiel.

www.sme.sk 21.03.2016

pomocná evidencia 159/1/2016

Rýchlosť, akou pán **Pavel Mateják** pletie korbáče, je obdivuhodná, za deň ich upletie aj dvadsať. Svojím tempom počas posledných tridsať rokov vyrobil 6 tisíc korbáčov rôznych druhov a veľkostí, remeslu učí aj mladých.

Pavel Mateják (87) sa už osemdesiat rokov venuje pleteniu



veľkonočných korbáčov. Usmievavý pán pochádza z obce Brestovec v myjavskom regióne, kde ho otec naučil základy tohto ľudového remesla. Okrem klasického typu pletie korbáče s opletanou rukoväťou, korbáče „metódou vrkoča“ a opletané. Počet prútikov sa od typu korbáča líši. „Na klasický potrebujem osem, deviaty je na rukoväť. Pri opletanom potrebujem deväť prútikov, a pri tom s predĺženou rukoväťou osem a ešte štyri až šesť prútikov na rukoväť,“ vysvetlil.

Pletenie korbáčov je vášňou, ktorá ale niekedy bolí.

„Za deň môžem upliesť už len nejakých dvadsať, potom ma pália konce prstov,“ ozrejmil. Ubolené prsty po dni pletenia neošetruje, jednoducho si ich umyje a bolesť cez noc prejde.

Svoj prvý korbáč uplietol ako sedemročný. V tom čase deti rodičom pomáhali a učili sa remeslám.

„Otec mi raz navrhol – poď upliesť korbáč, ja ti to ukážem a ty si ho upletieš,“ povedal. Presný počet upletených korbáčov pán Mateják nepozná. Za posledných tridsať rokov ich odhaduje na 6 tisíc, za celý život na viac ako 10 tisíc. Korbáč s dĺžkou 250 centimetrov bol najdlhší, ktorý za život uplietol, svoj rekord si ale trúfa čoskoro prekonať.

Prútiky na korbáče sú z košikárskej vŕby, ktorá je veľmi ohybná, avšak kvôli zásahom do krajiny a zmenami počasia ich počet klesá.

„Vŕb ubúda, je ich podstatne menej ako pred desiatimi rokmi. Boli zlikvidované, či už na Halalovke, pri Bierovciach, alebo pri stavbe nového mosta,“ priblížil situáciu pán Mateják.

Do pletenia zasvätil aj svojho vnuka a pravnuka, svoje skúsenosti milý pán posúva aj mimo rodiny. Spolu s manželkou Idou (82), ktorá sa venuje krasliciam, navštevujú výstavy, jarmoky a trhy. Na nich odovzdávajú skúsenosti malým aj veľkým.

Dcéra **Dana Matejáková** (59) na podujatiach občas zastupuje mamu, vášeň a talent zdedila po nej. Ida Matejáková sa tvorbe kraslíc venuje 60 rokov, do Trenčína sa presťahovala zo Spišského Podhradia.

„Mala som susedku z východného Slovenska, ktorá mi robenie veľkonočných vajíčok ukázala. Chytilo ma to a odvtedy maľujem,“ povedala.

A aké vajcia sú na kraslice najvhodnejšie? Podľa mamy s dcérou sú domáce vajcia na kraslice najlepšie, priemyselné nepoužívajú.

„Na priemyselných sú rôzne chemikálie, kraslice sú potom fľakaté a musia sa viackrát striekať, a to je problém," vysvetlila Dana Matejáková.

Tradície Veľkej noci si celá rodina váži, čoho dôkazom je pán Pavel, ktorý ani vo svojom veku neodpustí ženám zopár úderov korbáčom.

www.sme.sk 24.03.2016

pomocná evidencia 170/1/2016

Ôsmy ročník udeľovania hudobných cien Radio_Head Awards v kategórií Objav roka vyhrala súrodenecká dvojica z Trenčína a ich hudobný projekt s názvom Bulp. **Samuel Štefanec** (21) a **Jana Štefancová** (27) spolu vystupujú iba od septembra minulého roka, ponuky na hranie už prichádzajú aj z Čiech.

Ste súrodenci, ako tvoríte hudbu ?

Samuel: „Sme projektom, kde ja tvorím hudbu a Jana robí vokály a spieva. Funguje to tak, že sestre pošlem svoju skladbu, ona vymyslí melódiu a následne buď ja alebo ona napíše text."

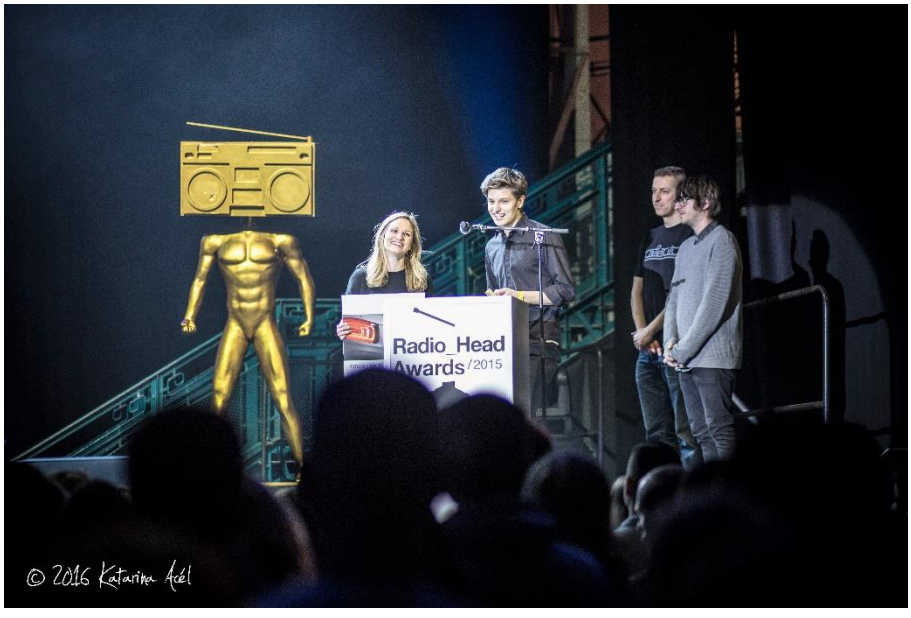

Vyhrali ste kategóriu Objav roka, čo to pre vás znamená?

Samuel: „Je to radosť a veľká reklama. Aj zásluhou výhry si našu hudbu všimlo viac ľudí a máme to šťastie, že sa im páči. Odohráme koncerty a bude nás vidieť, na to sa tešíme."

Ako sa ste dostali k hudbe, čo vás inšpirovalo na spoluprácu?

Jana: „Hlavný impulz na spoluprácu vznikol, keď sme nahrávali hudbu k dokumentárnemu filmu. Samo robil s Matúšom Homolom hudbu a ja som ju naspievala. Vtedy sme sa asi hudobne spojili. Neskôr mi brat poslal skladbu, ktorá sa mi páčila, spoločne sme zložili text a sme tu.“



Kto vám vydáva hudbu?

Samuel: „Fungujeme pod trenčianskym vydavateľstvom, hudbu vydávame však ako v Trenčíne, tak aj v Prahe. Ľudia si nás tak všimnú aj v Českej republike, z čoho sa tešíme.“

Ako by sa dala vaša hudba opísať?

Samuel: „Je to elektronická tanečná hudba so silnými prvkami melódií, akustických nástrojov a spevu. Nie je to zvuk iba pre kluby a na tancovanie, ale pri tvorbe sa snažím, aby hudba bola aj na počúvanie.“

V skladbách znejú aj sláčikové nástroje, sú živé?

Samuel: „Živé nie sú, ale skladby v spolupráci s orchestrom by mohli znieť zaujímavo. Uvidíme, je to vec budúcnosti a ďalších skladieb.“

Kde ste hrali a kde si vás ľudia môžu vypočuť?

Jana: „Náš druhý koncert bol v Prahe, kde nás čakalo veľmi veľa ľudí a skvelá atmosféra, na tú radi spomíname. A čo sa týka budúcnosti, tak na konci marca hráme v komornom štúdiu

Slovenského rozhlasu, 1. apríla v Topoľčanoch a budeme vystupovať aj na letných festivaloch.“

www.sme.sk 30.03.2016

pomocná evidencia 183/1/2016

Textil, nite, stužky a rôzne textilné techniky – to sú vyjadrovacie prostriedky výtvarníčky Evy Kulhánkovej. V piatok 1. apríla otvorili výstavu jej diel pod názvom „Nite nebláznite!“ v Mestskej veži v Trenčíne.

Ružomberská rodáčka Eva Kulhánková žije v Trenčíne a pôsobí ako pedagogička v Základnej umeleckej škole Karola Pádivého. Spoločným prvkom v jej tvorbe je hľadanie výtvarného výrazu v uplatnení už možno zabudnutých a menej preferovaných textilných zručností.



Výtvarníčka Eva Kulhánková, v pozadí Ján Hubinský.

Vo svojej tvorbe sa vybrala po neprebádanej ceste textilu. Túžba obklopovať sa krásou poddajného materiálu, skúmať čaro textilu ju priviedlo k objavovaniu, čo textil ukrýva. Tvorí textilný reliéf, ktorý domaľováva, prešíva, hľadá štruktúry a plasticitu známych či neznámych vecí kolo nás.

Eva Kulhánková študovala na vysokej škole v Banskej Bystrici, na katedre výtvarnej kultúry. Okrem Trenčína vystavovala svoje diela v Cran-Gevrier vo Francúzsku, vo Varšave, Bratislave, Ružomberku a Brezne. S príhovorom na vernisáži vystúpil výtvarník **Ján Hubinský**.

„Nite nebláznite! – velí autorka Evka Kulhánková. A ony, nite, pokorne poslúchajú a poddávajú sa jej zámerom natoľko,

až z toho bláznenia vyvstáva niečo nečakane nové, prekvapujúco nevšedné a pôvabné. Povedané slovami filozofa – z chaosu sa logicky rodí nový poriadok, rád a systém. Poriadok daný líniou: hlava, srdce, oko, ruka. Ale priznajme si úprimne – ono predsa len bez štipky toho bláznovstva, či už nití alebo autorky, by tieto objekty, sochy, diela ťažko uzreli svetlo sveta," povedal Ján Hubinský. „Ďalšou líniou determinujúcou Evkinu tvorbu je cesta sever – juh. Z jedného mesta textilných tradícií, rodného Ružomberka si svoje danosti – ratio, emotio a zručnosť prináša do iného mesta textilu, do Trenčína. Z Ružovej hory – Ružomberka ruže berie a dáva ich Trenčínu, Trenčanom, teda nám. Mám na mysli nielen ruže ako slovnú hračku, ale ruže ako symbol čistoty, večnosti a dokonalosti, ako symbol výstavy."



vlastné poznámky
pomocná evidencia 202/1/2016

Každý, kto hľadá cestu k prameňu poznania reálií Trenčianskeho kraja, môže od druhej polovice marca využiť jedinečnú databázu.

Nová elektronická služba „REGIO knižnica" sa nachádza na webe Verejnej knižnice M. Rešetku v Trenčíne (VKMR). Podľa prevádzkovateľa predstavuje originálnu, autentickú a hlavne vždy otvorenú bránu do duše regiónu. Jej hlavný prínos spočíva v rôznorodosti zdrojov dostupných na jednom mieste.

„REGIO knižnica vás zoznámi s významnými osobnosťami, pamätnými udalosťami, súčasnými i dobovými periodikami, rešeršami s regionálnou tematikou, knižnými novinkami či inými zaujímavosťami spätými s naším krajom," uvádza webová stránka VKMR.

Ako ďalej informuje, archivované periodiká vrátane niekdajších podnikových novín navyše predstavujú autentickú sondu do regionálnej histórie, ktorej čaro sa neraz skrýva iba medzi riadkami.

Kto chce hľadať podrobnejšie, príde si na svoje počas osobnej návštevy knižnice na Jaselskej ulici, kde okrem iných disponujú všetkými číslami Trenčianskych novín od roku 1960 či legendárnym Hlasom kovákov – časopisom pracujúcich tovární strojárenskej techniky, koncernového podniku TOS Trenčín.

Tromfom databázy je digitálny fond, zobrazujúci unikátny a zároveň prirodzený atribút modernej kultúrno-vzdelávacej inštitúcie s pôsobnosťou v rámci Trenčianskeho samosprávneho kraja.

„Poslaním fondu je poskytnúť čitateľom nový – elektronický rozmer knižnično-informačných služieb prostredníctvom sprístupnenia publikácií, ktoré vznikli na pôde VKMR," vysvetľuje spomínaná internetová stránka.

Jednotlivé sekcie pripomínajú „kamenné" oddelenia knižnice a základné delenie knižničného fondu. Ich spoločným menovateľom je obsah s regionálnou tematikou – či už v podobe autora, inšpirácie, ideového zamerania alebo predmetu výskumu.

Spustenie digitálneho fondu predznamenáva zvyšovanie kapacity.

Podľa webu knižnice je jeho víziou priebežná digitalizácia vybraných historických dokumentov s cieľom zachovať, resp.

podnietiť hlbšie poznávanie dedičstva regiónu vrátane jeho kultúrnej identity.

www.sme.sk 03.04.2016

pomocná evidencia 209/1/2016

Verejná knižnica Michala Rešetku v Trenčíne usporiadala prezentáciu nových audiokníh. Ľudia so zrakovým postihnutím majú o ne veľký záujem.

Čítať nie očami, ale sluchom využíva čoraz viac ľudí z Trenčína a okolia. Niektorí z nich sa stretli na pôde knižnice, aby sa porozprávali o novinkách v oblasti zvukových kníh. Prezentáciu zorganizovali v spolupráci s krajským strediskom Únie nevidiacich a slabozrakých. Život bez kníh si nevie predstaviť ani **Oľga Reháková** (75), ktorá pred niekoľkými rokmi oslepla na jedno oko, neskôr prestalo poslúchať i to druhé.



„Neviem si predstaviť, že by som tie knihy nepočúvala. Chodím sem často, raz za dva až tri týždne," povedala.

Pani Oľga čítala celý život a príbehov, ktoré sú zašifrované vo vetách, odstavcoch a kapitolách sa nehodlá nikdy vzdať, zaujíma ju takmer všetko.

„Zbožňujem Dominika Dána, niektoré tituly som od neho počula aj dvakrát," dodala. Okrem slovenského autora v minulosti čítala a počúvala veľa vecí z oblasti egyptológie, detektívok a cestopisov, potrebuje mať prehľad vo všetkom.

Viac ako knihy jej však niekedy chýba kontakt a konverzácia s ľuďmi. „Keď nevidím, radšej už ani nikam nejdem, nechcem nikoho otravovať," dodala.

Práve stretnutia ľudí slabozrakých a nevidiacich v knižnici môžu byť priestorom, kde sa dobre cítia, odpočinú si a porozprávajú sa aj o audioknihách.

Podľa riaditeľky Verejnej knižnice Michala Rešetku v Trenčíne **Gabriely Krokvičovej** je záujem o ne čoraz väčší.

„Snažíme sa fond audiokníh dopĺňať o novinky, prípadne sa nechávame inšpirovať našimi čitateľmi, ich požiadavky sa snažíme splniť," povedala. A ako to vyzerá v praxi?

„Väčšinou čitatelia prídu, vyžiadajú si daný titul a odídu s audio-knihou. V minulosti to bolo s MC kazetami, teraz s CD," dodala. V súčasnosti má knižnica približne 30 čitateľov-poslucháčov a záujem rastie. Verejná knižnica tak ako väčšina knižníc spolupracuje aj so Slovenskou knižnicou pre nevidiacich Mateja Hrebendu v Levoči.

V minulosti bolo náročnejšie dostať sa k audioknihám kvôli iba niekoľkým zariadeniam, ktoré ich dokázali prehrať. Dnes je podľa riaditeľa Slovenskej knižnice pre nevidiacich **Františka Hasaja** situácia oveľa lepšia: „Knihy fungujú vo väčšom množstve koncových zariadení, fungujú aj v mobilných telefónoch."

Požičiavanie zvukových kníh je dostupné okrem nevidiacich a slabozrakých aj inak hendikepovaným, pokiaľ preukážu potvrdenie od lekára.

Podľa **Dušany Blaškovej** z Únie nevidiacich a slabozrakých Slovenska počet kvalitných audiokníh narastá: „Ja si myslím, že sa to veľmi zlepšilo, načítavajú sa nové, kvalitné knihy. Audioknihy sú načítavané profesionálnymi spíkrami, ktorí k tomu majú vzťah, ktorí vedia, ako to majú robiť, majú príjemné hlasy a majú s tým už dlhoročné skúsenosti."

www.sme.sk 03.04.2016

pomocná evidencia 211/1/2016

V susedstve trenčianskeho kina Hviezda plánovalo občianske združenie Kolomaž postaviť z lodných kontajnerov nové divadelno-kultúrne centrum. Vzniknúť tu mala divadelná sála pre sto divákov a priestory pre alternatívne umenie. Od mesta žiadali prenájom pozemku na 50 rokov za symbolické euro.

Mestské zastupiteľstvo tento návrh zmenilo, poslanec **Ján Kanaba** navrhol skrátiť prenájom len na desať rokov, s čím súhlasila väčšina poslaneckého zboru. Podľa poslanca **Martina Petríka**, ktorý navrhol stiahnuť tento bod z rokovania, je pozemok, na ktorom chceli postaviť kultúrne centrum, veľmi bonitný. „Mesto chce zbúrať budovu bývalého pasového oddelenia, ak by sa našli peniaze na rekonštrukciu kina Hviezda, vznikla by tu krásna rozptylová zóna. Tú si chceme zahádzať kontajnermi? Príde mi to na 50 rokov strašná utópia," vysvetlil po hlasovaní Martin Petrík.



Priestor, na ktorom malo vzniknúť nové divadelno-kultúrne centrum.

Schválená doba prenájmu na desať rokov je podľa neho v poriadku, nepozdáva sa mu ale symbolická cena jedno euro.

„To obdobie, keď sme dávali veci za euro, by malo odísť, ak chce niekto robiť kultúru a chce na nej zarábať, mal by mať aj peniaze na to, aby si ten pozemok kúpil," povedal.

Navyše, podľa Petríka alternatívna kultúra by sa mala uberať skôr smerom od centra mesta. „V Trenčíne je 11 kultúrnych centier, niektoré v okrajových častiach mesta sú úplne

nevyužité. Myslím, že k podpisu zmluvy nepríde a k diskusii sa vrátime na najbližších zasadnutiach," dodal Martin Petrík.

Šéf občianskeho združenia Kolomaž a zároveň poslanec **Kamil Bystrický** hovorí, že výrazné skrátenie doby prenájmu znamená pre projekt veľké riziko. „Je to pre nás skôr neprijateľné, zníženie doby prenájmu je pre nás veľké investičné riziko, návratnosť je na niekoľko desiatok rokov. Mrzí ma, ako to dopadlo, poradíme sa v kolektíve, uvidíme, čo ďalej," skonštatoval po hlasovaní Kamil Bystrický s tým, že poskytnutie pozemku na obdobie 50 rokov sa im zdalo prirodzené.

„Idete do rizika, čo sa týka prevádzky a financovania. Tá doba by bola adekvátna k tomuto projektu," dodal Kamil Bystrický. Navyše, podľa neho je hodnota toho pozemku malá, pretože sa nachádza v uzle križovatky. „Je to prázdny pozemok, o ktorý sa nikto nestaral a kde nikto nikdy nič nepostaví," povedal.

Občianske združenie Kolomaž plánovalo z vlastných finančných prostriedkov postaviť moderné modulárne kultúrno-divadelné centrum so sálou pre približne sto návštevníkov. Preinvestovať chceli 250 tisíc eur.

„Robili by sa tam nekomerčné podujatia kultúrneho charakteru, boli by tam priestory pre detské divadelné dielne a detský divadelný klub, ktorý momentálne sídli v nevyhovujúcich priestoroch v Klube Lúč. Našu činnosť sme chceli prirodzeným spôsobom rozvíjať ďalej," uzavrel Kamil Bystrický.

Primátor Trenčína **Richard Rybníček** si myslí, že poslanci mestského zastupiteľstva skrátením doby prenájmu tento projekt odpísali.

„Investovať 250 tisíc eur do priestoru na 10 rokov je ekonomický nezmysel, hlavne pri nekomerčnej kultúre, ktorá si

na seba nedokáže zarobiť. Myslím si, že Kolomaž si to rozmyslí, prípadne radikálne zníži sumu, ktorú chcelo investovať a možno to stratí zmysel," povedal Richard Rybníček.

Projekt kontajnerového priestoru pre galériu a ateliéry chcú na budúci rok postaviť v Žiline. Priestory kultúrneho centra Stanica Žilina-Zárečie rozšíria o ateliéry a tvorivé zázemie pre umelcov.

Budovu železničnej stanice, v ktorej sídli občianske združenie, majú v prenájme od Železníc Slovenskej republiky na 30 rokov.

„Je to adekvátna doba, aby sme do toho priestoru mohli investovať a starať sa oň, aby sme ho mohli využívať adekvátnu dobu," hovorí riaditeľ kultúrneho centra Stanica Žilina-Zárečie **Marek Adamov**.

Prenájom pozemku pre združenie Kolomaž v Trenčíne na 10 rokov sa mu zdá málo.

„Keď si predstavím, koľko energie a času zaberie výstavba, kým sa to podarí sprevádzkovať, tak to môže trvať dva – tri roky... Ak výsledkom má byť iba 10-ročná možnosť prevádzkovania, je to príliš krátke obdobie," dodal Marek Adamov.

www.sme.sk 05.04.2016

pomocná evidencia 217/1/2016

Laureátom 19. ročníka Festivalu Aničky Jurkovičovej je Divadlo 21 z Opatovej. Víťaznú cenu získalo za inscenáciu hry „To ste vy, pán Taner?"

Vyhlásením výsledkov skončil 12. apríla v Mestskom kultúrnom stredisku trojdňový divadelný Festival Aničky Jurkovičovej. Trojčlenná porota udelila päť cien súborom i jednotlivcom.

O celkové prvenstvo v divadelnej prehliadke súperilo šesť ochotníckych súborov z domova i zo zahraničia.

Festival sa zrodil v roku 1998 na počesť novomestskej rodáčky a prvej slovenskej herečky Aničky Jurkovičovej.

Hlavnú cenu a titul Laureát Festivalu Aničky Jurkovičovej získalo Divadlo 21 z Opatovej. Na novomestských divadelných doskách predstavilo v šesťčlennom hereckom obsadení hru „To ste vy, pán Taner?“ podľa motívov amerického autora **Johna Patricka**. Hra, ktorú súbor naštudoval pod vedením **Romana Oravca**, je trpkým príbehom o trojici podvodníkov a nekonečnej dobrote slečny Opaly.



Laureát festivalu Divadlo 21 z Opatovej.

Tú trojica neúspešných falšovateľov presvedčí, aby uzavrela životnú poistku v ich prospech. Divadlo 21 vzniklo v januári 2009 neformálnym stretnutím v opatovskej knižnici, z ktorého vzniklo prvé malé divadelné predstavenie „Popletené rozprávky“.

Ceny z Festivalu Aničky Jurkovičovej si odniesli aj jednotlivci. Ocenenie za najlepší ženský herecký výkon získala **Ivana Oravcová** za postavu Opaly v hre „To ste vy, pán Taner?“ v podaní Divadla 21 z Opatovej.

„Divadlo som začala hrať už na gymnáziu. Rozmýšľala som aj nad myšlienkou študovať herectvo, ale rodičia ma odhovorili. Veľakrát sa zahrávam s myšlienkou, či som urobila dobre. V divadle sa dokážem odreagovať a zabudnúť na všetky problémy,“ povedala najlepšia herečka festivalu Ivana Oravcová, ktorá sa štyrikrát objavila na televíznej obrazovke v seriáli Súdna sieň.

Cenu za najlepší herecký výkon získala Ivana Oravcová už po druhýkrát. V roku 2010 ju dostala za postavu Mollie Ralstonovej v christieovskej detektívke Pasca na myši s Trenčianskym hradným divadlom. „Na divadelných doskách musíte vydať zo seba všetky emócie a pauzu na vydýchnutie nedostanete. Preto ma divadlo tak fascinuje," vyznala sa.



Najlepšia herečka festivalu Ivana Oravcová.

Okrem víťazného Divadla 21 z Opatovej, srbského Divadla VHV Petrovec a súboru z Hubovej sa na festivale predstavil aj Divadelný súbor Jána Chalupku z Brezna s hrou „Kováči", domáci súbor Lusian zahral detektívku „Dámsky večierok" a divadelníci zo súboru Masky z Ilavy uviedli hru „Jurkička".

„Na festivale sa objavili inscenácie, kde sme boli svedkami dôležitej hereckej súhry a spolupráce partnerov na javisku. Srdce, ktoré ochotníci do divadla dávajú, je cítiť. Problémom bola práca s dramatickou predlohou, tam majú súbory na čom pracovať," uviedol predseda poroty **Martin Timko**.

Divadelníci z Opatovej nadchli aj jeho. V porovnaní s predstaveniami niektorých súborov boli Opatovčania akoby z iného rodu. Porotu presvedčilo ich rozmýšľanie v dramatických polohách, výborné partnerské reakcie na javisku, vnímanie tempa i rytmu v každej situácii i práca s rekvizitami.

Podľa Timka by malo ochotnícke divadlo lákať aj mladých ľudí, aby robili niečo pozitívne a tvorivé.

„Divadlo je v našej spoločnosti, ale aj európskej a svetovej kultúre, už asi jediným miestom, kde môžeme byť slobodní

a povedať to, čo chceme povedať," podotkol na záver predseda poroty Martin Timko.

www.sme.sk 12.04.2016

pomocná evidencia 234/1/2016

Tohtoročné majstrovstvá Slovenska v štandardných tancoch dokázali, že tvrdý tréning býva často predzvesťou úspechu. Po prvýkrát tanečná dvojica **Matteo Cicchitti** a **Simona Brecíková** z Tanečného klubu Dukla Trenčín dosiahla až najvyšší stupienok.

Marcové majstrovstvá Slovenska v Leviciach boli aj pre manželov Paškovcov, ktorí vedú tanečný klub, zadosťučinením za ich prácu. Vychovali mnoho majstrov, titul Cicchittiho a Brecíkovej bol tvrdo vydretý.

Tanečným párom sú štyri roky, ich úspech je motiváciou pre ostatných tanečníkov. O tanečných pároch, budúcnosti a úspešnosti trenčianskeho a slovenského tanca sme sa rozprávali s vedúcim Tanečného klubu Dukla Trenčín **Dušanom Paškom**.

Gratulujeme k veľkému úspechu, aké máte pocity?

„Výborné, Matteo a Simona si to zaslúžili. Simona už bola majsterkou Slovenska s Róbertom Pavlíkom. S novým partnerom Matteom tri roky bojovali o titul, a tento rok presvedčili všetkých o svojich kvalitách a zaslúžene zvíťazili."

Je ich úspech motiváciou pre ďalších?

„Sú veľkou motiváciou. Máme šikovných tanečníkov, spomeniem napríklad minuloročného akademického majstra Slovenska do 21 rokov Martina Šrámku, ktorý je študentom tunajšej univerzity, robí nám radosť. Martin Šrámka a Erika Ferrara dokonca skončili na súťaži na 9. mieste, a to je pre tento mladý, 21-ročný pár obrovský prísľub do budúcnosti. Ďalším prísľubom v našom klube je juniorský pár Jozef Koyš s Júliou Segedovou, ktorí napriek krátkej dobe spoločného tancovania sa umiestnili v semifinále majstrovstiev SR juniorov."

Noví majstri Slovenska sú zmiešaným párom, Matteo je pôvodom Talian?

„Áno, funguje to tak, že ak sa nájdu dvaja tanečníci, ktorí chcú spolu tancovať, dohodnú sa a po povolení národných zväzov môžu spolu vystupovať, je to normálne. V minulosti vystupovali len páry s rovnakou štátnou príslušnosťou, postupne prišlo k uvoľňovaniu pravidiel. Napríklad, keď sa stretli ľudia z rôznych štátov na spoločných súťažiach, začalo spájanie silných tanečníkov, našli si k sebe cestu a vznikla silná tanečná dvojica. V tomto ale veľmi pomáhajú tréneri, kluby a, samozrejme, rodičia. Tí im musia prakticky všetko sponzorovať – tréningové vybavenie, vycestovanie za súťažami. Finančne vie pomôcť aj klub a ďalšie strany, ale najviac peňazí ide z vreciek rodičov.“



Štát nepodporuje tancovanie?

„Podporuje, zväz dostáva dotáciu, ale nemyslím si, že výška dotácie nedokáže pokryť ani 30 percent nákladov, ktoré tanečníkom počas roka vznikajú. Je to založené na sponzorstve a pomoci, bez ktorých by boli tanečníci asi nútení skončiť s tancom. Na Slovensku je v popredí hokej, futbal, o tanec ako šport až taký veľký záujem nie je. V zahraničí, naopak, tanečný šport milujú, pýtajú si ho a má iné postavenie ako u nás.“

Ako vidíte možnosť zostaviť čisto slovenský pár, ktorý by sa nestratil na medzinárodných súťažiach?

„Pri medzinárodnom „mixe“ je predsa len potenciál a šanca úspechu niekedy oveľa väčšia. Svet veľmi rýchlo napreduje, to si musíme uvedomiť. Tanec na špičkovej úrovni, aký robí práve majsterka Slovenska Simona Brecíková, ale nezostal nepovšimnutý a teraz po víťazstve na majstrovstvách Slovenska prejavujú záujem o našu tanečnú dvojicu aj špičkoví tréneri zo sveta.“

Má Slovensko dostatok domácich trénerov?

„Slovenskí tréneri jednoznačne nestačia. Pokiaľ viem, pôsobia tu aj tréneri z Talianska, Ruska, Veľkej Británie.“

Dobrý tréner rovná sa dobrý výsledok?

„Tréner učí, pomáha, zlepšuje napraviteľné. Môžeme povedať, že úspech zverenca je úspechom a aj zásluhou trénera, asi ako v každom športe, tak aj v tom tanečnom. Myslím si, že u nás máme jedných z najlepších trénerov na Slovensku. Dcéra Zuzana je 12-násobná majsterka Slovenska v rôznych tanečných štýloch. Vyrástol u nás aj Matej Chren, taktiež niekoľkonásobný majster republiky. Pôsobia ako tréneri, ďalej moja manželka trénuje deti a ja trénujem špičkovú triedu. O tanec je v Trenčíne obrovský záujem, nemáme problém zaplniť tanečné sály, z čoho sa tešíme. Je tu veľa šikovných tanečníkov.“

Ako vyzerá tréning profesionálov?

„Denne dvojfázové tréningy, 4 hodiny na parkete. Tanečná špička nemá víkendy a sviatky, ale tancuje.“

Presadiť sa je určite veľmi ťažké, akú majú motiváciu deti, ktoré začali s tancom?

„To je ťažká otázka, pretože niektorí rodičia vedia deti motivovať, iní sú zas prísni. Asi u každého nastane ten moment, keď sa dieťa zatne, nedarí sa mu a povie, že končí. Pri tréningoch detí chcú byť aj ich rodičia, aby videli, ako sa ich deťom darí. Stane sa, že rodič, ktorý nikdy netancoval, by rád

komentoval a kritizoval postupy, ktoré sú tanečnými klubmi zaužívané a ktoré fungujú. Z tohto hľadiska, ak rodič nahrádza trénera, môže svojou neznalosťou dieťaťu tanečne ublížiť.“

Aké sú trendy vo svete, ktoré krajiny prinášajú svetu skvelých tanečníkov?

„Obrovskú tanečnú základňu majú Rusi, Taliani a severské krajiny. Špecifickými sú Japonci, ktorí dokážu nacvičiť aj nemožné, ale pri ich tanci mi chýba pocit prirodzenosti. Na opačnej strane sú Taliani a Rusi. Tí majú vášeň a je úžasné, ako s ňou dokážu tancovať, skutočne je radosť na nich pozerať.“



Pri príležitosti jubilea Dušana Pašku prijal manželov primátor Richard Rybníček.

Čo vás konkrétne viedlo k tancu?

„Osobne sa tancu venujem od roku 1959, klub vedieme od roku 1969. Okrem tanečníka som bol tvrdý športovec, robil som cyklistiku, futbal, hokej, lyžovanie. Aj v sedemdesiatke mi zostala láska k nim. Na bicykli si neodpustím ročne aspoň 3000 kilometrov.“

www.sme.sk 16.04.2016

pomocná evidencia 250/1/2016

Galéria M. A. Bazovského (GMAB) v Trenčíne má novú riaditeľku. Župa poverila riadením 30-ročnú zamestnankyňu galérie **Barboru Petríkovú**.

Trenčianskym umelcom táto voľba prekáža, spísali otvorený list, v ktorom kritizujú nedostatok skúseností novej riaditeľky a tiež skutočnosť, že župa na post riaditeľa neurobila výberové konanie. Bývalý riaditeľ galérie **Ľuboš Hamaj** pracuje od začiatku apríla v Trenčianskom múzeu ako stolár. Jeden zo zakladateľov a bývalý dlhoročný riaditeľ GMAB výtvarník **Ladislav Moško** hovorí, že takúto inštitúciu nemôže viesť neskúsený človek.



Barbora Petríková

„Bez pracovných, manažérskych skúseností sa to nedá. Tam musí byť človek, ktorý má odbornú prax s prácou s výtvarným umením – publikačnú a výstavnú činnosť, musí mať prehľad, styky s výtvarníkmi, musí poznať celú výtvarnícku obec, nielen na Slovensku, ale aj v Čechách," povedal Ladislav Moško. Nová riaditeľka podľa neho tieto skúsenosti nemá. „Takéto nárazové riešenie s vymenovaním novej riaditeľky nie je vhodné. Aj keď je len menovaná, ide o to, aby bolo čo najskôr riadne výberové konanie. Našou podmienkou je adekvátne zastúpenie umelcov a odborníkov v prijímacej komisii," dodal Ladislav Moško.



Ladislav Moško

Súdny znalec v oblasti výtvarného umenia **Marián Kvasnička** pracoval v galérii 15 rokov, výber poverenej riaditeľky ho prekvapil. Očakával, že post obsadí kvalifikovaný človek s potrebnou praxou, kontaktmi s výtvarníkmi, referenciami, publikačnou činnosťou.

„Obsadenie postu riaditeľa mladou absolventkou fotografie nespĺňa ani základné kritériá na to, aby mohla galériu viesť. Pýtam sa, či to nie je skôr politická nominácia, alebo nejaká osobná tlačenka. Takýmto spôsobom robiť kultúru v Trenčíne nepovažujem za múdre," povedal Marián Kvasnička.



List podpísali predovšetkým výtvarníci z trenčianskeho regiónu, ktorým sa má galéria podľa štatútu povinnosť venovať. Žiadajú, aby sa v tom pokračovalo a tiež štandardné výberové konanie za účasti odbornej aj umeleckej verejnosti.

„Nielen aparátčici a župní funkcionári, tak aby to nebola nejaká politická alebo osobná nominácia. To je hanba a pľuvanec do očí všetkým, ktorí sa o rozvoj galérie zaslúžili. Trenčania si to nezaslúžia," dodal Marián Kvasnička.

Poverená riaditeľka galérie Barbora Petríková kritiku umelcov odmieta, podľa jej slov nebola do funkcie menovaná, ale je len poverená riadením galérie.

„Bývalý riaditeľ dal výpoveď a ja ho nahrádzam. Som dočasne poverená, je to na neurčito," povedala Barbora Petríková s tým, že si ju vybral zriaďovateľ z pracovníkov galérie. Za neskúsenú sa nepovažuje.

„Myslím, že nejaké kvalifikácie na to mám. Som absolventka Vysokej školy výtvarných umení, umelecko-priemyselnej školy Uherské Hradiště, mám nejaké zahraničné stáže, pracovné skúsenosti," dodala.

Galériu chce viac priblížiť verejnosti.

„Mám rôzne nápady, chcem robiť viac workshopov, napríklad, aby mladí ľudia vedeli, že tu je veľa kreatívnych aktivít. Ja vediem fotowork-shop už asi pol roka, máme obsadené už na mesiac dopredu, alebo rôzne dielničky. A potom, neskôr, zmeniť výstavný plán tak, aby bol otvorený mladším umelcom, novým tváram," dodala Barbora Petríková.

GMAB spravuje Trenčiansky kraj. Podľa hovorkyne **Jany Paulínyovej** odišiel bývalý riaditeľ Ľuboš Hamaj na vlastnú žiadosť.

„V rámci zabezpečenia chodu organizácie bola následne poverená riadením organizácie Barbora Petríková ako zamestnanec galérie," spresnila Jana Paulínová s tým, že riaditeľom sa stáva poverená osoba až po obhájení kvalifikačných predpokladov pred príslušnou komisiou a vymenovaní župným zastupiteľstvom.

„V zmysle vyhlásime výberové konanie v priebehu pol roka, podmienky budú včas zverejnené, pričom členmi komisie sú aj odborníci z danej oblasti," dodala Jana Paulínyová.

Bývalý riaditeľ Ľuboš Hamaj momentálne pracuje v Trenčianskom múzeu. „Má trvalý pracovný pomer, podľa organizačnej štruktúry je zamestnaný ako stolár," povedal riaditeľ Trenčianskeho múzea **Peter Martinisko**.

www.sme.sk 22.04.2016

pomocná evidencia 267/1/2016

Trenčania a návštevníci mesta si od soboty 23. apríla môžu pozrieť kolekciu vzácnych kníh Trenčianskeho múzea, ktoré sú

súčasťou historických fondov knižnice a časť z nich Ministerstvo kultúry SR vyhlásilo v roku 2002 za historické knižničné dokumenty. Ako informoval **Andrej Škvaro** z oddelenia marketingu Trenčianskeho múzea, návštevníkom priblížia tie najzaujímavejšie tituly z rôznych vedných odborov 16. až 19. storočia od významných vzdelancov.

www.sme.sk 24.04.2016
pomocná evidencia 271/1/2016

Knihu **MUDr. Jozefa Jakuša**, ktorá je pokračovaním titulu „Pán doktor, príďte...“, uviedli do života 27. apríla členovia Senior klubu pedagogických pracovníkov.

Rodák z Trenčína, lekár, fotograf, amatérsky filmár a rezbár Jozef Jakuš na 95 stranách oboznamuje čitateľa s Kysucami, kde pôsobil ako lekár takmer 40 rokov. O Kysučanoch píše s veľkou láskou a pochopením.

Knihu pokrstila predsedníčka klubu **Margita Marečková** vodou z prameňa Živčáková pomocou injekčnej striekačky.

Info 07.06.2016
pomocná evidencia 301/1/2016

V súčasnom repertoári má herec **Pavol Seriš** štyri autorské hry. Zatiaľ jeho najúspešnejšou je oceňovaná komédia „Chutilo vám, páni?“, ktorú si preložil do anglického a francúzskeho jazyka. Pravidelne ju hráva aj na zahraničných pódiách. V nedeľu 3. apríla mala svoju 100. reprízu pred plným hľadiskom na scéne Národného divadla v Brne – v Redute, jednej z najstarších budov v moravskej metropole.



Pavol Seriš pred 100. reprízou vo vstupnej hale Reduty.

„To, že sa jubilejná repríza uskutočnila v reprezentačných priestoroch Reduty, je zásluha umeleckého šéfa činohry Národného divadla v Brne **Martina Františáka**. Účinkujem v antickej dráme Kráľ Oidipus, ktorú režíroval, pohybovou spoluprácou som sa podieľal na vzniku niektorých jeho ďalších inscenácií. Vážim si náš profesionálny i kamarátsky vzťah. Užil som si Redutu naplno a nazdávam sa, že tá iskra preskočila aj do publika. Večer obohatilo aj vystúpenie hudobnej skupiny Evolet a záverečný raut," dodal.

V rodnom Trenčíne vystúpi už v piatok 29. apríla o 19.00 h v kine Hviezda so svojou najnovšou hrou „Pri kase."

www.sme.sk 28.04.2016

pomocná evidencia 287/1/2016

Aprílový Festival Aničky Jurkovičovej v Novom Meste nad Váhom ovládlo Divadlo 21 z Opatovej.

Za inscenáciu hry „To ste vy, pán Taner?" na motívy amerického autora **Johna Patricka**, ktorú divadlo naštudovalo pod vedením **Romana Oravca**, získali Opatovčania Hlavnú cenu s titulom Laureát Festivalu Aničky Jurkovičovej.

Cenu za najlepší ženský herecký výkon porota odovzdala herečke Divadla 21 **Ivane Oravcovej**.

Info 03.05.2016

pomocná evidencia 300/1/2016

Publicista a historik fotografie **Marián Pauer** vydal už niekoľko veľmi zaujímavých knižiek o umelcoch. Pozná ich tvorbu, ale aj ich život. Fotografovi **Martinovi Martinčekovi** a jeho žene, výtvarníčke **Ester Šimerovej** bol napríklad akoby synom – tak často bol u nich a tak ho mali radi, priateľský vzťah mal s fotografmi **Eugenom Lazišťanom**, **Karolom Kállayom,**

s **Ester Plickovou** a aj s jej strýkom **Karolom Plickom**. Monografia o tvorbe velikána Plicku vychádza Mariánovi Pauerovi v týchto dňoch.

Ako dlho sa zaoberáte Karolom Plickom a ako ste sa k nemu dostali tak blízko, že ste sa spriatelili? Pamätáte si ten prvý dotyk?

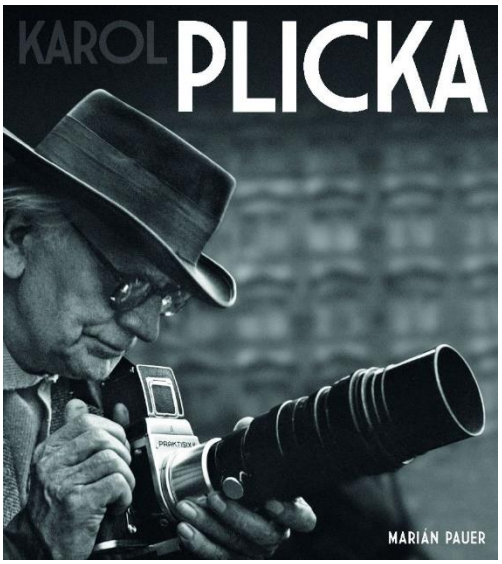

„V roku 1979 pripravovalo vydavateľstvo Osveta v Martine obrazovú publikáciu Karola Plicku Levoča. Dlhoročný vedúci redaktor Eugen Lazišťan išiel konzultovať korektúry do Prahy za pánom profesorom a dohodol sa, že môžem prísť s ním. Už niekoľko dní pred odchodom som mal také zvláštne pocity, ktoré sa ani nedajú bližšie definovať. Naštudoval som si základné informácie o Karolovi Plickovi a pripravil si kopec otázok. Stretnutie prekonalo všetky moje očakávania. Pán profesor nás srdečne prijal a okamžite sa s Eugenom dali do práce. Každú stranu pripravovanej publikácie dôkladne skontrolovali. Sledoval som ich v nemom úžase, bola to pre mňa nezabudnuteľná škola. Keď skončili, boli dosť unavení, tak som žiadnu otázku nepoložil. Využil som ich až pri ďalších stretnutiach.“

Čím na vás zapôsobili jeho fotky, filmy, jeho osobnosť?

„Pán profesor mal obrovskú charizmu. Vyžarovala z neho pokora, tešil sa z každej vydarenej práce. Vždy mi zahral na jeho milovaných husliach, potešil sa červenému vínku, ktoré som mu zo Slovenska doniesol. Mal vynikajúcu pamäť. Mohol som sa opýtať čokoľvek, vždy mal poruke odpoveď. Obdivoval som, ako dokázal komunikovať s obyčajnými ľuďmi. Bezprostrednosť a dôvera sa preniesli aj do jeho fotografií a filmov.“

Nezostarol Plicka? Jeho dielo? Ako sa vyníma v dnešnej dobe?

„Odpoviem slovami inej veľkej osobnosti, Martina Martinčeka, s ktorým som spolupracoval vyše dve desaťročia. Vždy prízvukoval, že len čas spravodlivo posúdi prínos každého z nás, oddelí zrno od pliev. Čas posúdil aj prínos



Marián Pauer na besede v Trenčíne.

Karola Plicku, renesančného človeka, majstra deviatich remesiel, zakladateľskej osobnosti vo viacerých odboroch. Tak, ako by sme bez fotografie nevedeli poskladať obraz minulosti, bez Plicku by sa nezachoval obraz slovenskej ľudovej kultúry v jej štýlovom vrchole. Jeho dielo nemôže zostarnúť, lebo je nadčasové. Radosť, s akou ho tvoril, sa prenáša aj na divákov jeho filmov a fotografií.“

Prišli ste pri práci na knihe na niektoré nové poznatky o Plickovi? Ako podnietil vaše myslenie?

„K folklóru mám blízko od školských čias, keď som tancoval v detskom folklórnom súbore Radosť a potom štyri roky v študentskom folklórnom súbore Trenčan. S hudobným skladateľom Svetozárom Stračinom sme našli spoločnú reč pri Martinčekových fotografiách. Na krst knihy Ako sa krúti svet mi dokonca zložil skladbu a v rozhlase ju aj nahral. Pána profesora Plicku som spočiatku vnímal len cez jeho fotografie a filmy. Až pri práci na tejto knihe som si uvedomil, akú obrovskú brázdu vyoral aj na folklórnom poli, keď zozbieral

takmer 45 tisíc ľudových piesní. To je obdivuhodné a neprekonateľné.“

Je Plicka slovenský, či český umelec?

„V knihe Karol Plicka má jeden príbeh titul Bol to Slovák, alebo Čech? Pán profesor nemal problém so svojím pôvodom. Vždy mal na takúto otázku jedinú odpoveď: Vo Viedni som sa narodil, v Prahe som býval, ale na Slovensku som žil. Bol to jednoducho – náš pán profesor. Môžeme to hovoriť my i Česi. Dokonca to rovnako znie aj po česky. A je to pravda.“

Vy sám ste Plicku fotili – aké to bolo?

„Bola to pre mňa veľká pocta, keď mi dovolil, aby som ho počas našich stretnutí občas fotografoval. Vždy som najskôr citlivo zvážil, či je správna atmosféra, aby som vybral fotoaparát z brašny. Radil mi, aké objektívy mám používať, aký uhol pohľadu je optimálny na vystihnutie charakteru zobrazovaného. Každý argument vedel doložiť konkrétnou fotografiou.“

Na akú jeho vetu spomínate, ktorú jeho myšlienku máte radi?

„Spomínam si, ako mu Eugen Lazišťan priateľsky dohováral, aby sa šetril. On mu odvetil: „Evžene, dôchodcovia bez práce hynú. Preto musia robiť, lebo práca skracuje dni a predlžuje život!“ Schuti sme sa tomu zasmiali, dnes to už môžem potvrdiť aj z vlastnej skúsenosti.“

Komu je určená nová kniha o Plickovi? Pôjde aj do zahraničia? Do škôl?

„Táto kniha je určená všetkým, aby nezabúdali na svoje korene, aby zveľaďovali dedičstvo našich otcov a dedov. Má aj anglické resumé, aby bola zrozumiteľná aj v zahraničí. A či pôjde do škôl? Kiežby, bolo by nepochybne záslužné, keby v dnešnom marazme pseudohodnôt školy pripomenuli mládeži aj skutočné hodnoty.“

Pracuje sa dnes s týmito fotkami pri výchove? Myslíte si, že by skutočná fotografia mala viac zasahovať do formovania vkusu mládeže? Môže konkurovať umelecká fotka v knihe fotografiám z internetu?

„S týmito fotografiami sa pri výchove mládeže nepracuje, lebo mnohí nevedia, že vôbec také fotky jestvujú. To po prvé. A po druhé: tie fotografie nespôsobujú žiadne senzácie, nevyvolávajú škandály, nie sú z dnešného pohľadu IN, ako sa vraví v televízii a píše v novinách. Chceme byť svetoví a zabúdame byť sami sebou.“



Karol Plicka: Na lúke s gajdošom.

Čo je dnes skutočná fotografia?

„Vďaka globalizácii a digitalizácii dnes fotografuje každý. Sociálne siete praskajú vo švíkoch, sú ťarchavé miliónmi záberov, ale ruku na srdce, koľko z nich vás naozaj osloví? V presile informácií, ktoré denne doslova zaplavujú súčasnú generáciu, nie je jednoduché niečo formovať. Vkus mládeže nevynímajúc. Často počúvam: Prečo sa tvoria veľké obrazové publikácie, keď všetko si môžete stiahnuť z internetu? Navyše sú drahé, kto si ich môže kúpiť? Choďte pred Vianocami do kníhkupectva. Kniha je darčekom, ktorý nikoho neurazí. Do kníh sa fotografie vyberajú vo vysokom rozlíšení, internet vystačí aj s menšími nárokmi. Stále je rozdiel listovať na internete a v dobre vytlačenej knihe. Dnešné obrazové publikácie sú naozaj skvosty. Je príjemné mať ich vždy poruke, doma.“

Aké krédo ste si zobrali z Plicku? Čo vás naučil?

„Naučil som sa radovať z každej dobre urobenej práce. Nikdy nezabudnem, ako sa nemohol dočkať, kedy prídem na jedno naše stretnutie, aby mi zvestoval, že asi sám Pán Boh mu poslal Brunovského, aby ilustroval rozprávky rumunských Slovákov, ktoré pán profesor zozbieral. Naučil som sa neľutovať námahu, ktorú treba vynaložiť na vytvorenie akéhokoľvek diela. Naučil som sa, aby som všetko, čo robím, robil rád.“

Čo by asi dnes Plicka fotil?

„Mal by to podstatne zložitejšie, hoci cestovanie by bolo jednoduchšie ako v jeho časoch. Zložitejšie preto, lebo to, čím sme jedineční, čím sa líšime od druhých – ľudová kultúra – je vytláčaná nekultúrnosťou, globalizovaný svet všetkých navlieka do rovnakej uniformy. Napriek tomu som presvedčený, že by fotografoval ľudí. A fotografoval by krajinu, ktorú ešte nenarušil človek, a architektúru, aby ukázal, že nie je jednoduché dobre nasnímať dom.“

Môže dnes Plicka reprezentovať Slovensko vo svete? Zaberá to? Je to stále aktuálna výpoveď o krajine?

„Práve dnes je ten správny čas, aby popri súčasných osobnostiach, ktoré uznáva svet, reprezentoval Slovensko v zahraničí aj Karol Plicka. V jeho tvorbe sa zrkadlí nepoddajnosť ľudu spod Tatier, ktorý si neľahký život spríjemňoval ľudovou piesňou, výšivkou, krojom, rázovitým obydlím, túžbou po kráse. Nie rozloha krajiny, ani počet obyvateľov, ale to, čím národ môže prispieť a obohatiť spoločné dielo, by mala byť bernou mincou v európskom dome. Slovensko má na relatívne malom geografickom priestore, okrem mora, azda všetko, čo môže prilákať zahraničných návštevníkov. Musia sa však o tom dozvedieť. Plickove krajinárske fotografie sú argumentom, ktorý môže zavážiť.“

Čo vás baví fotiť ako fotografa? Ste niekedy aj turistom s fotoaparátom? Máte aparát vždy poruke?

„Vždy ma bavilo fotografovať deti, lebo pred objektívom nič nepredstierajú, sú bezprostredné. Musíte sa však s nimi najskôr naladiť na rovnakú vlnu, aby ste nerušili ich kruhy. Musíte byť akoby jedným z nich. Potom je to báječná hra, ktorou sa môžete vrátiť do vašich mladých liet. Takéto fotografovanie mi vždy dodá energiu. Mojim vnučkám a vnukovi robím z dovoleniek fotoknihy. Keď si ich pozerajú, výborne sa bavia, ako sa rokmi menia. Mám rád cestovanie, spoznávanie neznámych krajov a ľudí. Fotoaparát nikdy nezabudnem pribaliť do batožiny. Fotografujem si do rodinného albumu, ukladám si do neho snímky ako spomienky na nezabudnuteľné chvíle, na pamätihodnosti, na to, čo ma vo svete zaujalo. Vždy si pritom spomeniem na pani Jarábkovú zo Záblatia, folkloristku, ktorá mi raz povedala, že spomienky sú raj, z ktorého nás nevyženú. Tak sa o tento raj starám a stále ho zveľaďujem.“



Karol Plicka: Dievčatko z Lúžnej.

Majú aj iné krajiny takého fotografa ako je Plicka, alebo je rarita?

Už polstoročia sa zaoberám históriou fotografie. Čím viac sa do nej ponáram, tým viac zisťujem, čo všetko ešte o nej neviem. Jedno však viem bezpečne: taký fotograf, ako bol Plicka, sa ešte nenarodil a som presvedčený, že už sa ani nenarodí. Vo svetovej fotografii je veľa mien, ktoré zanechali hlbokú stopu. Za

každým písmenom abecedy by sme ich mohli uviesť niekoľko. Niektorí sa presadili ako reportéri, iní ako priekopníci v jednotlivých fotografických žánroch, ani jeden však nebol majstrom devätoro remesiel ako náš pán profesor.“

Čo z jeho tvorby, okrem folklóru, vás najviac zaujalo?

„Popri folklóre ma najviac zaujali jeho fotografie a filmy, ale pripomeniem činnosť, o ktorej sa veľa nehovorí: zbieranie rozprávok rumunských Slovákov. Mnohí z rozprávačov nevedeli čítať. Zachovali si však zdravý sedliacky rozum, vrodenú inteligenciu a úctu k tradíciám predkov, ktoré uchovávali z generácie na generáciu. V týchto rozprávkach zastal čas. Žije v nich večný rozprávkový hrdina. Dobré sily sú pri ňom, ale nič mu neodpúšťajú, víťazstvo si musí vybojovať a zaslúžiť. V tom je večný zmysel rozprávky. Preto sa stotožňujem s básnikom Milanom Rúfusom, že „rozprávky sa majú čítať pred spaním nie preto, aby deti zaspali, ale aby sa dospelí zobudili“.

Ako ste objavili fotografa Deža Hoffmanna, ktorý fotil Beatles? Bol to trocha iný typ než je Karol Plicka – ako ste ho našli?

„Raz večer som v televízii prepol na ORF, práve vysielali nemecký dokument o nejakom fotografovi. Zrazu som začul, že bol z horného Uhorska a v obraze sa objavil Trojičný stĺp z Banskej Štiavnice. Zbystril som pozornosť. To musí byť náš človek. V titulkoch na záver filmu Father of Pop Photography čítam, že ho nakrútil Marián Sloboda. Kamarát z čias, keď som bol asistentom kamery v Čs. televízii v Bratislave. Po šesťdesiatom ôsmom emigroval, napísal som mu list, vrátil sa s pečiatkou adresát neznámy. Tak som sa vybral po stopách Deža sám.“

Našli ste ho?

„Temer pol roka som bol neúspešný. Až ma Emília Svetlíková skontaktovala s Eileen Mallory, ktorá bola vyše dve

desaťročia asistentkou v Dežovom ateliéri. Päť rokov som cestoval do Londýna, niekedy aj trikrát do roka, aby som poskladal mozaiku Dežovho života a tvorby. Mal som smolu, lebo do mesta na Temži som prišiel tri roky po jeho smrti. Na druhej strane som mal obrovské šťastie, že som stretol ľudí, ktorí s Dežom roky spolupracovali, vážili si jeho tvorbu a mali ho radi aj ako človeka. Dnes môžem zodpovedne povedať, že mal s pánom profesorom veľa podobného – pracovitosť, nepoddajnosť, vytrvalosť, cit pre motív, ale, najmä ku koncu jeho života, možno aj kvôli zdravotným problémom, bol Dežo úplne iný – poddával sa depresiám. Svojou tvorbou výrazne ovplyvnil fotografiu sveta šoubiznisu šesťdesiatych rokov. Hovorili o ňom, že je Cartier-Bresson sveta zábavy. To bola veľká pocta, keď ho prirovnávali k jednému z najväčších fotografov 20. storočia, ktorý vo svetovej fotografii zaviedol pojem rozhodujúceho okamihu, kedy treba stlačiť spúšť. Okamihu, keď rozum a srdce sú v zákryte.“

Ako fotka spája svet? Je jej výhodou, že hovorí univerzálnou rečou? Pocítili ste to?

„Bolo už nemálo pokusov o univerzálny internacionálny jazyk (za všetky spomeňme esperanto), pritom fotografia je ním od svojho vzniku. Pociťujem to na každom kroku. Často pôsobím v odborných porotách medzinárodných fotografických súťaží. Stretávame sa v nich z rôznych krajín, neznámi ľudia, aby sme sa po niekoľkých dňoch porotovania lúčili ako jedna rodina. Na svetovej výstave v Číne som sa napríklad stretol s talianskym fotografom Salvatorem di Villiom z Neapola. Tak sme sa spriatelili, že pri odchode mi sľúbil, že mi príde predstaviť svoju rodinu. V nasledujúcom roku bol svetový kongres FIAP (Medzinárodnej federácie fotografického umenia) na Slovensku. Jeden deň sme delegátov vyviezli do Vlkolínca, aby videli obec zaradenú do Zoznamu svetového dedičstva UNESCO. Fotografoval som si rázovité domy, keď zrazu ktosi

zakričal: Marian! Rozbehol som sa dolu kopcom a neveril som vlastným očiam: v ústrety mi bežal Salvatore. Zvítali sme sa ako bratia, pýtam sa ho, čo tu robí. Odvetil, že nezabudol na svoj sľub, ktorý mi dal v Číne, že mi prišiel predstaviť svoju rodinu – manželku a dve dcéry. Na internete zistil, aký je program kongresu, tak sa vybral na Slovensko. Boli sme spolu azda hodinu, potom Salvatore odišiel naspäť domov, do Neapola…“

Podľa čoho fotografov hodnotíte? Dá sa fotografovanie naučiť? Vy učíte?

„Fotografov hodnotím ako autorov takých, alebo onakých fotografií, i ako ľudí. Nemožno to spájať, lebo neraz sú vynikajúci fotografi mizerní ľudia. Ak máte na mysli, ako hodnotím fotografie, to je iná káva. Neraz sa v porote stane, že z jedenástich porotcov jeden hlasuje za snímku a desať je proti, alebo naopak. Nikto sa nad tým nepozastavuje. Hodnotenie fotografií je totiž o tolerancii. Každý vnímame a vidíme skutočnosť ináč. Keby to tak nebolo, všetci by videli to isté, načo by sa potom robili fotografie? Samozrejme, jestvujú kritériá, podľa ktorých môžete relatívne spravodlivo ohodnotiť každú fotografiu. Ako je zvládnutá technicky, ako využíva svetlo, ako je kompozične riešená, ako pôsobí esteticky. Hoci porotcovia majú rôzne cítenie, nakoniec vždy dospejú k určitému konsenzu. Fotografovaniu sa možno naučiť, tak ako iným veciam.“

Vraj je dôležité svetlo?

„Ak máte dar vnímať svetlo tak, ako Karol Kállay, Martin Martinček, alebo Karol Plicka, budete to mať oveľa jednoduchšie. Poznal som mnohých fotografov, ktorí mali talent a premrhali ho, zatiaľ, čo iní, oveľa menej talentovaní, ale vytrvalí a usilovní, to dotiahli oveľa ďalej. Desať rokov som stál za katedrou, mohol by som uviesť celý rad príkladov, že to tak funguje. Študentov som viedol k tomu, aby čítali, čokoľvek, aj poéziu, ktorá im môže dať ďalší rozmer, aby chodili do kina, do divadla, do galérií. Všetko sa to odzrkadlí v ich fotografiách.

Vravieval som im: ukážte mi fotografie a ja vám poviem, akí ste, kto ste. Uverili mi.“

Na mnohých významných fotografov už len spomíname – vyrastá nová generácia slovenských fotografov? Nadväzujú na tradície, alebo idú svojou cestou?

„V súvislosti so súčasnou slovenskou fotografiou nemožno veľmi hovoriť o nadväzovaní na tradície. Dnes je to batožina, ktorá sa veľmi nenosí. Je však dosť autorov, ktorí sa vybrali vlastnou cestou a vytvorili si nezameniteľný rukopis. Mám rád fotografické príbehy Jakuba Klimu, vo Formule 1 sa etabloval Martin Trenkler, oceňujem portréty Martina Vrabka vytvárané veľkoformátovou kamerou, krajinárske zábery doma i vo svete si vždy poctivo odchodí Tóno Fiala, v žánri aktu sa presadil Vlado Bača, svojou Leicou si udržuje vysoký štandard Alan Hyža, v Paralelnom svete našiel nepreberné výtvarné možnosti Ivan Čaniga, reportérsky bravúrne stvárňuje súčasné dianie v politike, kultúre, športe Joe Klamar. Osobitnú zmienku si zaslúži tvorba docenta Štefana Komorného a jeho fotografie v knihe Dóm, ktorá je jednou z najkrajších a najkomplexnejších kníh posledných rokov. Vo výpočte by sme mohli pokračovať. Bilanciu možno azda uzavrieť konštatovaním, že problémom slovenskej fotografie nie sú autori, ale reflexia tvorby odbornou kritikou, ktorá poriadne pokrivkáva. O macošskom prístupe k fotografii v našich končinách svedčí aj to, že dodnes sme nedokázali vytvoriť múzeum slovenskej fotografie.“

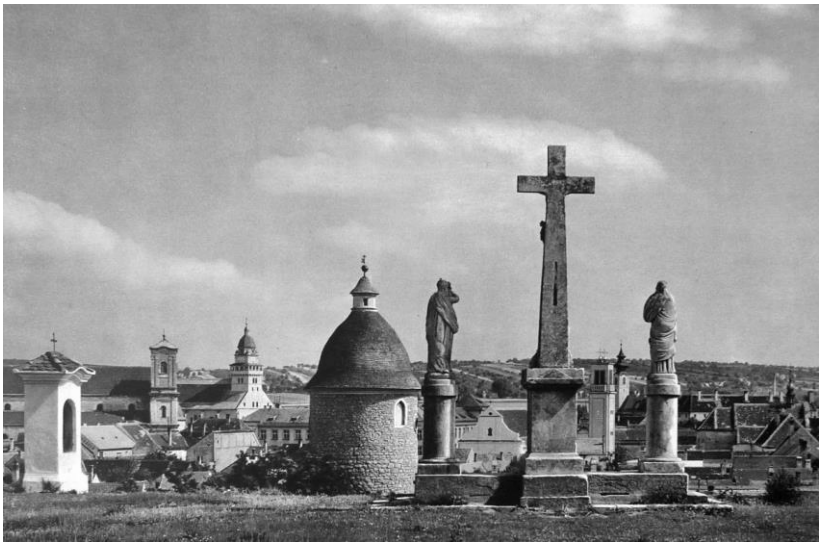

Karol Plicka: Skalica (v popredí románska rotunda).

Pomáha vyspelá fototechnika súčasnej fotografii?

„Sú oblasti, v ktorých je súčasná vyspelá fototechnika jednoznačne prínosom. Spomeniem žurnalistiku. Vďaka digitálu dnes nie je problém okamžite vyslať fotografiu kamkoľvek. Uplatňuje sa aj na sociálnych sieťach, vďaka ktorým je dnes svet jedna veľká dedina, ako vravieval John Lennon. Občas však mám pocit, že vyspelá technika súčasnej fotografii viac škodí, ako pomáha. Dnes už nie je problém vytvoriť technicky dobre zvládnutú snímku. Mnohí sa tak sústredia na techniku, že im ujde obsah. Tak sa rodia ľúbivé obrázky o ničom. Obsah sa často nahrádza veľkosťou fotografie v duchu filozofie – čím väčšia fotografia, tým väčšie umenie. Lenže ak, obrazne povedané, nafotografujete nulu, čím viac ju zväčšíte, tým to bude len a len väčšia nula.“

Nechýba im alchýmia tmavých komôr? Vy sám ovládate aj starodávne techniky vyvolávania filmov a podobne. Vraj sa vracajú – je to tak?

„V časoch analógovej fotografie sa tmavá komora výrazne podieľala na spracovaní záberov. Tam sa často formoval rukopis autora, z ktorého bolo cítiť človečinu. Na zahraničných cestách nevynechám žiadnu príležitosť navštíviť nejakú galériu, pozrieť si výstavy. V súčasnosti sa vracia čiernobiela fotografia, ľudia sú presýtení záplavou „farbistých“ obrázkov. A nielen to. Fotografia bola vo svojich začiatkoch úzko prepojená s výtvarným umením. Navzájom sa inšpirovali a ovplyvňovali. Dnes sa mnohí fotografi vracajú k starým technikám. V Chicagu som mal napríklad možnosť vidieť výstavu bromolejov Lindy McCartneyovej, manželky lídra slávnej liverpoolskej štvorice. Je to veľmi technicky náročná tlač, Linda ju zvládla bravúrne.“

Keď už hovoríme o technikách, v ďalšej vašej knihe Kapitoly o fotografii spomínate nadšencov, čo nosili so

sebou fotografické platne v kufri ako ťažký náklad. Robil by to dnes niekto?

„Spomínam tam, ako sa okolo roku 1870 Karol Divald vybral fotografovať do Tatier. O šiestej ráno sa zoradila karavána desiatich, niekedy aj dvadsiatich ľudí. Jeden muž niesol 25 – 30 kg ťažký aparát, dvaja nosiči niesli zložený stan a podpery, ďalší sklené platne. Iní dvaja chlapi mali na pleciach preloženú tyč a na nej zavesenú debnu s chemikáliami. Deviaty muž niesol vodu, desiaty stôl do stanu a tak ďalej. Na konci šiel sluha v pepitových nohaviciach a vo fráčiku so zásobou jedla a dvoma demižónmi vína. O jedenástej prišli na miesto. Najedli sa a pomocníci medzitým pripravili stan ako tmavú komoru. Divald v nej nalial na sklá citlivú vrstvu a platne vložil do kaziet. Keď vyšiel s kazetami zo stanu, skoro ich hodil o skalu. Kým pracoval v stane, do údolia sa prihnala hmla. Čakali niekoľko hodín, nakoniec sa vrátili bez jediného záberu…aby o pár dní výstup zopakovali. Vykúpením z tejto tortúry bol vynález suchých platní, ktoré koncom sedemdesiatych rokov 19. storočia začali vyrábať anglické firmy. Občas sa aj dnes nájdu nadšenci, ktorí si tieto techniky vyskúšajú, aby sa potom s väčším zanietením vrátili k digitálu.“

Marián Pauer sa narodil 20. septembra 1945 v Trenčíne, žije v Bratislave. Absolvoval štúdium na Katedre novinárstva Filozofickej fakulty Univerzity Komenského v Bratislave a doktorát z filozofie. Začínal ako asistent kamery v Čs. televízii v Bratislave. Novinárskemu povolaniu sa v rôznych periodikách venoval od roku 1972.

Od roku 2006 pôsobil ako pedagóg na Fakulte masmédií Paneurópskej vysokej školy v Bratislave. Profesionálne sa venuje fotografii ako historik, teoretik, kurátor výstav, člen odborných porôt medzinárodných výstav a salónov na Slovensku a v zahraničí. Je laureátom Ceny Egona Erwina Kischa za významné dielo literatúry faktu „Fotograf Beatles“, autorom

alebo spoluautorom 31 kníh. Za fotografickú činnosť získal medailu J. M. Petzvala, Zlatý odznak Zväzu slovenských fotografov a titul Autor Zväzu slovenských fotografov (AZSF). Medzinárodná federácia fotografického umenia (FIAP) mu roku 2005 udelila titul ESFIAP – Excelencia FIAP.

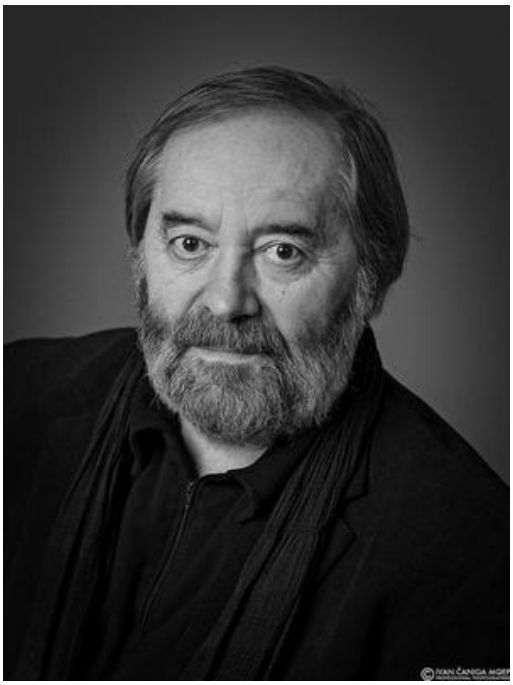

Doteraz kurátorsky pripravil a realizoval vyše 250 autorských a kolektívnych výstav fotografie a výtvarného umenia a desať multimediálnych projektov na Slovensku i v zahraničí (v Austrálii, Belgicku, Českej republike, Číne, Dánsku, Francúzsku, Kanade, Maďarsku, Nemecku, Poľsku, Rakúsku, Švédsku a USA).

Za významný prínos v oblasti histórie, kritiky a teórie fotografie v slovenskom i medzinárodnom kontexte mu roku 2011 udelili Cenu ministra kultúry Slovenskej republiky.

www.pravda.sk 09.05.2016

pomocná evidencia 331/1/2016

Historik **Pavel Dvořák** v Trenčíne pokrstil dve zo svojich kníh. Nového vydania sa dočkala kniha pôvodne z 80. rokov 20. storočia – „Lovci mamutov a tí druhí“. Na knihe „Maľované dejiny Bratislavy“ spolupracoval aj s deťmi.

Pán Dvořák, Trenčín navštevujete aspoň raz do roka, krstíte tu i svoje knihy. Môžete popísať svoj vzťah k mestu Matúša Čáka?

„V Trenčíne som býval, keďže sme počas vojny boli evakuovaní z Bratislavy. V tom čase slovenská vláda odporúčala matkám s deťmi, aby z mesta odišli, čo sme i spravili, bývali sme i v Budmericiach, kde vlastne žijem dodnes. V Trenčíne som zažil i prechod frontu, toto obdobie patrí k vzrušujúcim kapitolám môjho života. Nemožno nespomenúť, že som sa do Trenčína vrátil ako vojak základnej služby. Trenčín si ma získal a vždy, keď som sa sem vracal, dozvedal som sa nové veci. Toto mesto je pre mňa kus môjho života a Trenčania ma majú asi radi, keďže niekedy ma do svojho mesta pozývajú i dvakrát ročne.“



Po 33 rokoch ste slávnostne pokrstili svoju knihu „Lovci mamutov a tí druhí“. Ide o reedíciu, nové vydanie veľmi úspešnej knihy. Aké boli prvotné reakcie na ňu?

„Reakcie boli veľmi dobré. Také pozitívne reakcie boli prekvapujúce. Kniha sa v tom čase veľmi rýchlo vypredala – do pol roka z nej nezostal ani jeden kus.“

Vo Verejnej knižnici Michala Rešetku ste pokrstili i knihu „Maľované dejiny Bratislavy“. Ako kniha vznikala?

„V knihe sú krátke príbehy z histórie Bratislavy. Asi rok a pol som sa stretával s deťmi vo výtvarných ateliéroch, ktoré podanú históriu namaľovali alebo nakreslili. Do Maľovaných dejín Bratislavy sme použili niekoľko stoviek malieb detí.

Na vydanie každej knihy, ktorá má na obálke napísané Pavel Dvořák, čaká široká čitateľská základňa. Na čo sa môže tešiť najbližšie?

„Najnovšia kniha, ktorá možno vyjde už pred Vianocami, sa bude venovať tureckým vojnám, vpádom Turkov do Uhorska, zničenia Uhorského kráľovstva v čase Sultána Süleymana. Knihu som ohraničil jeho životom. V roku 1526 sem prišiel a v roku 1566 tu zomrel, teda 40 rokov viedol boj proti uhorskému kráľovi. Bol to impozantný človek, úžasný filozof a udatný bojovník.“

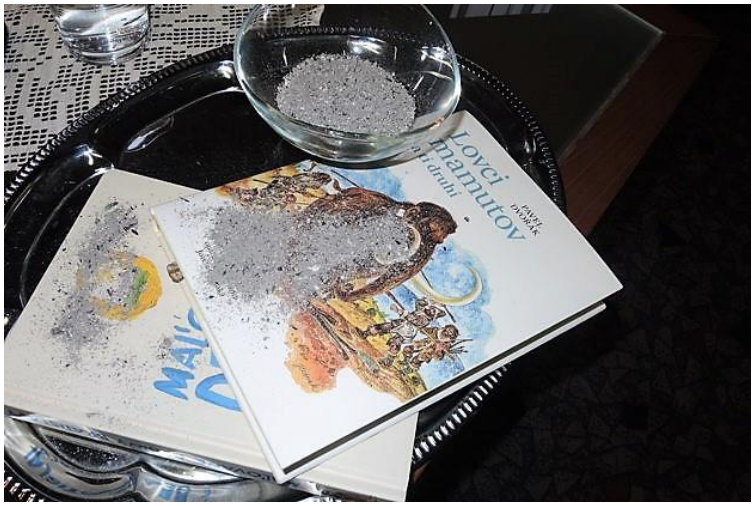

Koľko času zaberie napísanie jednej knihy?

„Na tejto poslednej knihe som pracoval dva roky.“

Ste autorom, ktorý postupuje históriou chronologicky. Budete tak postupovať aj v nasledujúcej knihe?

„Je to potrebné, jeho smrťou sa skončila jedna éra, došlo k uzavretiu mieru. Chcem sledovať ešte pár rokov po jeho smrti, keďže ďalší dvaja sultáni, ktorí po ňom nastúpili, ani zďaleka nedosahovali jeho úroveň. Ale tá druhá epocha, to je obdobie stavovských povstaní, ktoré sa aspoň sčasti odohrávali i na území Slovenska. To je epocha, ktorá predlžuje tureckú éru, pretože tu skončili rokom 1683 a ich porážkou pri Viedni.“

www.sme.sk 22.05.2016

pomocná evidencia 371/1/2016

Klub Barbar na Mierovom námestí poskytol v piatok 13. mája priestor stretnutiu džezových generácií. Osobnosti slovenského džezu sa stretli na jednom pódiu s džezovými nádejami.

V rozpätí troch generácií sa vystriedali v priebehu večera dve formácie. Na úvod to bola formácia Lady Moon – Erich Vladár, klavirista dnes už trenčianskej legendy, kapely Aurelius Q. Jeho syn Šimon hrá na basovú gitaru a **Adrian Vitaloš** zaobstaráva melodický segment tohto kvarteta. Všetko zozadu tlačí bubeník **Janko Babič**. V prestávke sa hovorilo o trenčianskom džeze a príprave XXIII. Trenčianskeho džezového festivalu.



Na pódiu sa zoradila druhá kapela večera, ostrieľané postavy mnohých džezových klubov, pódií a nahrávacích štúdií. V popredí stála nositeľka džezového ducha, vždy perfektná **Dáša Libiaková**. Je ozdobou každého džezového večera, žiadaná pri každej vážnejšej príležitosti od Košíc po Bratislavu. Na úvod trio **Peter Jankech** klavír, **Anton Jaro** a **Janko Babič** vypustili orchestrálne a vo veľkom štýle skladbu, ktorú napísal **Victor Young** - Beautiful Love.

Celé vystúpenie formácie Skylark Q malo výbornú stavbu a perfektné sólistické výkony. **Peter Jankech** hrá vynikajúci sprievod, jeho „voicingy“ sú obdivuhodné, **Tono Jaro** je basová osobnosť. Vie vyplniť každý kapelu správnou basovou linkou a hrá pútavé sóla.

www.sme.sk 22.05.2016

pomocná evidencia 372/1/2016

Aj Trenčín sa v stredu 11. mája zapojil do celoeurópskej akcie Noc literatúry. Literárny pochod za dielami súčasných

európskych autorov neobišiel ani piváreň či galériu. Úvodné slovo patrilo v letnej čitárni knižnice **Milanovi Stanovi**.

Výtvarník a humorista z Kálnice popri prezentácii svojej tvorby prečítal úryvok z dvojrománu čiernohorského autora Andreja Nikolaidisa – Syn, Príchod.

„Knižka je trošku iného rázu, ako píšem ja. Zaujalo ma, že na podujatie prišlo veľa ľudí vrátane mojich rodákov a priateľov z okolia Trenčína," povedal šéfredaktor legendárneho humoristického a satirického časopisu Kocúrkovo. Ako vysvetlil, tento názov sa mu po roku 1989 priam núkal, lebo prezliekanie kabátov je pre Slovensko najtypickejšie.



Ctibor Michalka číta poslucháčom v Centre pre rodinu.

„Keď viete ľudí rozosmiať, získate si ich srdcia. U nás v Kálnici bol humor kedysi každodennou súčasťou života. Moji rodičia pochádzali z mnohopočetných rodín, keď som išiel po dedine s babkou, hovorila mi – pozdrav aj túto tetku, to je naša rodina. Postupne som zistil, že moja rodina je asi trištvrte dediny," doplnil s úsmevom Stano, ktorý vyše štyridsaťročnú oddanosť krajinomaľbe zhrnul vlani do knižky Chvála krajiny.

Štafetu čítajúcich osobností v rámci tohtoročnej Noci literatúry v Trenčíne prevzali fotograf a básnik **Ján Tluka** v mestskej veži, rozhlasový redaktor **Ctibor Michalka** v Centre pre rodinu, moderátorka **Zuzana Laurinčíková** v Klube Barbar a rozhlasový redaktor **Peter Michalík** v Galérii M. A. Bazovského.

V záhrade Centra pre rodinu prispel k podmanivej atmosfére západu slnka s knihou pri sviečkach sochár **Dominik Monček**.

„Som rád, že ste sa rozhodli venovať čas spojeniu možno na prvý pohľad nespojiteľných umeleckých žánrov – sochárstva a literatúry. Keď sa nad tým zamyslíte, uvedomíte si, že socha je v podstate básnickou rečou sochárových rúk a duše a literatúra často modelovaním alebo tesaním spisovateľových myšlienok do podoby literárneho diela," metaforicky zhrnul Ctibor Michalka.

www.sme.sk 29.05.2016

pomocná evidencia 394/1/2016

Predseda Trenčianskeho samosprávneho kraja (TSK) **Jaroslav Baška** ocenil najlepších amatérskych fotografov (AMFO) kraja. Z jeho rúk si ceny a čestné uznania prevzali súťažiaci z troch vekových skupín v troch tematicky neohraničených súťažných kategóriách.



Ceny odovzdával predseda TSK Jaroslav Baška.

Prvé miesto v kategórii čiernobiela fotografia patrí **Alexandre Drábikovej** žiačke ZUŠ Nitrianske Pravno a **Petre Svoradovej,** študentke SUŠ Trenčín, v tretej kategórii porota 1. miesto neudelila. Popredné priečky za farebnú fotografiu obsadili **Ester Lešková** zo ZUŠ Bojnice, **Ondrej Obst** zo SUŠ Trenčín a **Silvia Kobelová** z Prievidze. Autormi najlepších multimediálnych prezentácií sa stali **kolektív študentov ZUŠ Bojnice** a **Jana Veresová** z Trenčína. Fotografie ocenených autorov postupujú do celoslovenského kola AMFO 2016 v Leviciach.

Do súťaže fotoamatérov 20. AMFO Trenčianskeho kraja 2016 sa prihlásilo celkom 107 autorov. Do všetkých kategórií bolo doručených 457 fotografií a 12 multimediálnych prezentácií. Odborná porota odporučila vystaviť 187 fotografií a 3 multimediálne prezentácie od 72 autorov. Výstava autorských diel je bezplatne sprístupnená vo výstavných priestoroch Úradu TSK od 2. júna do 1. júla 2016.

Vyvrcholeniu jubilejného ročníka AMFO predchádzala vernisáž krajskej súťažnej výstavy s prezentáciou najnovšej monografie o **Karolovi Plickovi**. Autorom je publicista, historik fotografie a rodák z Trenčína **Marián Pauer**, ktorý je zároveň členom najstaršej fotoskupiny Méta fungujúcej na Slovensku od roku 1963.

www.tsk.sk 03.06.2016

pomocná evidencia 420/1/2016

Trenčianske dogmatické divadlo Kolomaž bude hosťovať na medzinárodných divadelných festivaloch na Balkáne.

Ako informoval režisér divadla **Kamil Bystrický**, divadlo prijalo pozvanie na kosovský festival divadla jedného herca „Monoakt" v meste Peja a na alternatívny divadelný festival „Korifej" v meste Kolašin v Čiernej Hore. S monodrámou „Blázon" o človeku, ktorý sa považuje za Ježiša, bude divadlo účinkovať v Kosove koncom júna. Hosťovanie Divadla Kolomaž na festivale „Monoakt" podporila Kosovská nadácia pre otvorenú



Kamil Bystrický a Tomáš Plánka v hre Europeana.

spoločnosť. V Čiernej Hore odohrá Kolomaž v júli inscenáciu „Europeana" o stručných dejinách 20. storočia.

Info 07.06.2016

pomocná evidencia 407/1/2016

Peter Mikulík, režisér Slovenského národného divadla (SND) v Bratislave, sa v piatok 10. júna dožíva 75 rokov.

Starší brat zosnulého herca **Pavla Mikulíka** a manžel herečky **Zuzany Kocúrikovej** sa narodil 10. júna 1941 v Trenčíne. V roku 1963 absolvoval štúdium réžie na Vysokej škole múzických umení (VŠMU) v Bratislave. V rokoch 1962-1966 bol hercom, potom sa stal režisérom Činohry Slovenského národného divadla (SND) v Bratislave.

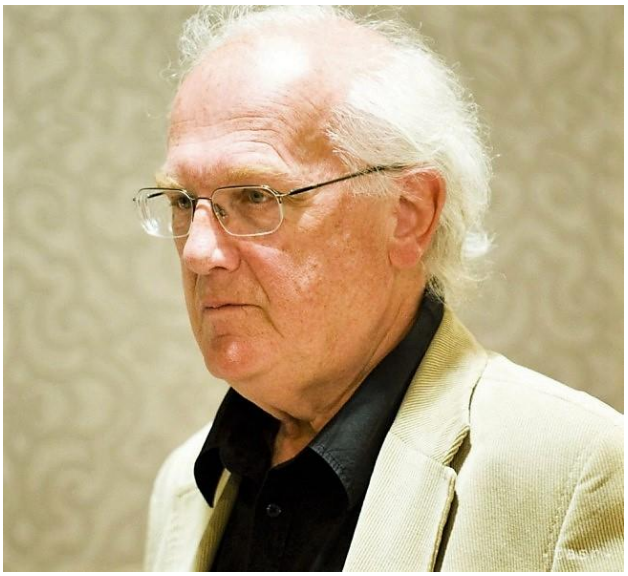

Herecké skúsenosti získaval od detstva ako člen Detskej rozhlasovej dramatickej družiny, kde vytvoril veľa postáv v rozhlasových hrách. V SND k nim pribudli dve javiskové kreácie chlapčenských typov, Gabo v hre Hamlet nemá pravdu (1962) a Zimin v Letných hosťoch (1963).

Počas štúdií Mikulík režíroval predstavenia komikov **Milana Lasicu** a **Júliusa Satinského** v bratislavskej Tatra Revue a v roku 1966 ich vystúpenia s názvom Večery pre dvoch. S touto hereckou dvojicou spolupracoval ako režisér ich programov aj v Divadelnom štúdiu (Nečakanie na Godota 1967, Soirée 1968, Radostná správa 1969) a v Štúdiu S (Nikto nie je za dverami, 1982).

Do kolektívu renomovaných režisérov Činohry SND sa Peter Mikulík začlenil s osobnostným dramaturgicko-inscenačným programom, dôsledne zameraným na dramatiku 20. storočia. Výnimku tvorili dva tituly, Antigona (1971) a Gavalieri (1973), ktoré svojím režijným poňatím zosúladil s myslením a cítením súčasníka.

Svojou režijnou výpoveďou chcel postihnúť rozpornosť dnešného sveta. Preto i voľbou predlôh inklinoval k nezjednodušujúcim, viacvrstvovým drámam s komplikovanou kompozíciou. Peter Mikulík sa vo svojich réžiách snažil zosúladiť a zjednotiť obraznosť scénického tvaru s obsahovou náročnosťou, smerujúcou k dnešku. Vidno to vo všetkých jeho hrách, ako Moriak (1963), Pán Leonida a reakcia (1965), Tango (1967), Návrat domov (1968), Dom zlomených sŕdc (1971), Brooklynská noc (1979), Sólo pre bicie (hodiny 1972), Horúci zemiak (1985) a v mnohých ďalších.

V roku 1966 sa Peter Mikulík postavil pred filmovú kameru v kriminálke Vrah zo záhrobia. V ďalších rokoch režíroval popri divadle aj televízne inscenácie, ktorými štýlovo nadviazal na svoju divadelnú tvorbu a divadelný režijný rukopis. Boli to napríklad Žena z antisveta (1969), Elektra (1978), Ťaví zadok (1979), Thibaultovci (1982), Radosť žiť (1983), Ideálny manžel (1985), Štúrovci (1991) alebo Jahňa chudobného (1992).

Peter Mikulík stál tiež pri zrode divadelnej prehliadky popredných českých a slovenských divadelných scén bývalého Československa s názvom Trialog. Výročnú cenu Literárneho fondu mu v roku 2002 vyniesla hra Krajčírky (Jean-Claude Grumberg). Zo súčasného repertoáru Činohry SND režíruje trpkú komédiu Pamäť vody od dramatičky Shelagh Stephensonovej a slávnu Shakespearovu komédiu Skrotenie zlej ženy.

www.teraz.sk 10.06.2016

pomocná evidencia 451/1/2016

V priestoroch Trenčianskeho múzea ocenili päť žiakov základných a päť študentov stredných škôl za ich literárne umenie. Tí sa vo svojich dielach snažili zviditeľniť Slovensko v období jeho predsedníctva v Rade Európskej únie.

Žiaci s umeleckými prejavmi dokázali, že aj trenčiansky región má Európe čo ponúknuť. Trenčianske regionálne pracovisko metodicko-pedagogického centra v spolupráci s regionálnou organizáciou Slovenského syndikátu novinárov v Trenčíne ocenili najlepších žiakov, ktorí do súťaže poslali lyrické opisy kraja, balady, povesti, do súťaže žiaci napísali aj marketingové letáky lákajúce turistov.



Do druhého ročníka regionálnej súťaže sa zapojilo rekordných 70 žiakov, veľký záujem prekvapil aj **Miroslavu Jakubekovú**, riaditeľku regionálneho pracoviska Metodicko-pedagogického centra v Trenčíne.

„Veľmi ťažko sa vyberali tie víťazné, keďže práce boli všestranne zamerané – s rôznymi témami a žánrami," povedala.

Súťaž mala dve kategórie – do prvej patrili žiaci základných škôl druhého stupňa vrátane osemročných gymnázií nižších ročníkov, v druhej kategórií boli stredoškoláci.

„Ide nám o rozvoj mladých talentov. Myslíme si, že počítače a sedenie pri televízii mladých ľudí odpútava od ostatných vecí, ale asi je to len zdanie, pretože také veľké množstvo príspevkov nás prekvapilo," dodala riaditeľka Miroslava Jakubeková. Témou tohtoročnej súťaže bolo slovenské predsedníctvo v Rade Európskej únie. „Tento rok sme si za tému vzali spoločenskú

tému, aby si žiaci uvedomili, že náš región má Európskej únii čo ponúknuť," vysvetlila Miroslava Jakubeková.

Predsedníčka regionálnej organizácie Slovenského syndikátu novinárov v Trenčíne **Ľuboslava Sedláková** na prácach ocenila hlavne ich úprimnosť. „Žiaci a študenti to mysleli naozaj úprimne. I keď tam bola fantázia a opis, v dielach bol aj ich osobný vklad," myslí si Sedláková.

Ocenená **Linda Cehláriková** zo Základnej školy Jana Amosa Komenského v Púchove písala o neďalekých Nimnických kúpeľoch: „Písala som o kúpeľoch, pretože o nich veľa ľudí nevie."

Ďalšou ocenenou bola **Viktória Tarabová** zo Základnej školy s materskou školou Dolná Poruba: „Písala som o skale v Dolnej Porube, na ktorej je nakreslené srdce. Bol to príbeh, v ktorom sa mladí spoznali a chlapec na znak lásky nakreslil svojej milej srdce na skalu."

Okolie Dubnice nad Váhom opísala vo svojej ocenenej práci **Miroslava Milčíková** z Obchodnej akadémie Milana Hodžu v Trenčíne: „V okolí Dubnice som bola nedávno na prechádzke so psom, pričom ma veľmi zaujalo jej okolie. Chcela som prostredníctvom slov ukázať v diele krásu našej prírody."

Ocenenie získali **Ema Lackovičová, Viktória Tarabová, Barbora Mikulášová, Linda Cehláriková, Bibiana Hoštáková, Martin Sokol, Kristína Slobodníková, Miroslava Milčíková, Adriana Haljaková, Michaela Hrbasová.**

www.sme.sk 18.06.2016

pomocná evidencia 478/1/2016

Už v piatok 1. júla predstavia umelci na ďalšom veľkom open air podujatí príbeh o pomerne neznámej postave Trenčianskeho hradu – o šašovi Porrovi. Príbeh jeho lásky k cigánke Jolanke bude voči minuloročnej legende prístupnejší, predstavenie sa začína o 21. hodine, pre deti predvedú umelci

niektoré zo svojich kúskov už tri hodiny pred začiatkom. Informovala nás o tom vedúca útvaru kultúrno-informačných služieb mesta Trenčín **Janka Sedláčková**. Tak ako po minulý rok, aj teraz vychádza v súvislosti s predstaveným autorská kniha, tentokrát o hradnom šašovi Poorovi z pera **Vlada Kulíška**, ilustráciami prispel **Jozef Vydrnák**.



Knihu pokrstili v pondelok 20. júna J. Vydrnák a V. Kulíšek za asistencie J. Sedláčkovej.

„Legenda o Poorovi vznikla minulý rok. Váhal som medzi katom a šašom, z nich dvoch sa mi zdala optimistickejšia téma šaša," povedal Vlado Kulíšek. Podľa neho bolo najprekvapujúcejším zistením, že šašo Porro na hrade naozaj existoval.

„Keď sme to zistili, postupne sme dali dohromady túto legenda, ktorá tentoraz končí optimisticky. O tomto šašovi vieme, že bol obľúbencom Barbory a na hrade mal dokonca vlastnú komnatu. Príbeh je o láske, náš šašo Pooro sa zaľúbil do cigánskej komediantky, ktorú náhodou stretol v lese a vzniklo medzi nimi puto, ktorému však osud neprial," prezradil Vlado Kulíšek. Knihu možno zakúpiť v kultúrno-informačnom centre mesta a miestnych kníhkupectvách.

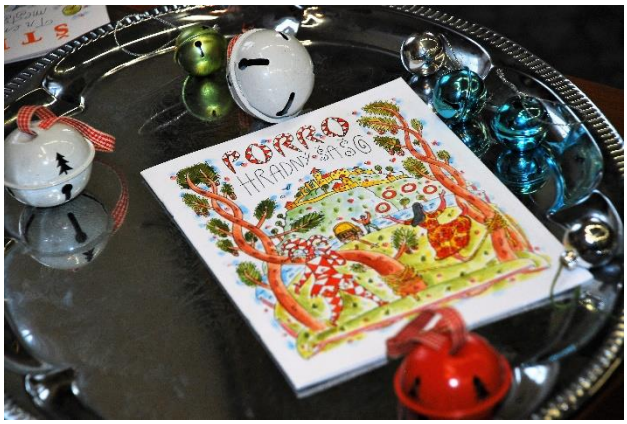

www.sme.sk 29.06.2016

pomocná evidencia 502/1/2016

Chôdzu po lane či tanec na zvislej stene, dobovú poľovačku aj cigánske tance, živé kone i ohňové efekty prinieslo tretie pokračovanie nočného open air podujatia Príbehy z Trenčína.

Cesta príbehom sa začala v prvý prázdninový deň, v piatok 1. júla pri altánku v Mestskom parku o 21.00 h. Legenda predstavila pomerne neznámu, ale skutočnú postavu z Trenčianskeho hradu – šaša Porra. Príbeh jeho lásky k cigánskej akrobatke Jolanke sa odvíjal na 11 javiskách v centre mesta, predstavili sa desiatky nielen profesionálnych, ale aj amatérskych umelcov.



Najväčšiu časť programu obstaral špičkový slovenský súbor, špecializovaný na nový cirkus, zoskupenie Cirkus-Kus. Divákov nadchli javiská, kde sa účinkujúci vznášali nad zemou, prechádzali po lane či predvádzali ohňovú show.

Umenie takmer nemožného bol tanec na zvislej stene – že sa to dá, dokázala Argolla – akrobatická skupina, ktorú poznáme z predchádzajúcich dvoch ročníkov Príbehov z Trenčína. Historická spoločnosť Hector predviedla originálnu dobovú poľovačku, súbor Gipsy Angels z Podskalky zaviedol divákov do prostredia cigánskej tancovačky.

Trenčiansky región zastupovali účinkujúci zo skupiny historickej hudby Musica Poetica, tanečnice Campanillas, ale napríklad aj kone a vozy z ranča Santána a úžasní trenčianski akrobati zo skupiny Born to Trick. Úlohy šaša Porra sa zhostil **Adrián Ohrádka**.

Príbeh lásky vychádza, rovnako ako minulý rok, aj v knižnej podobe. Autorom útlej knižočky Porro – hradný šašo je **Vlado Kulíšek**, príbeh v nej sprevádzajú krásne ilustrácie **Jozefa Vydrnáka**.

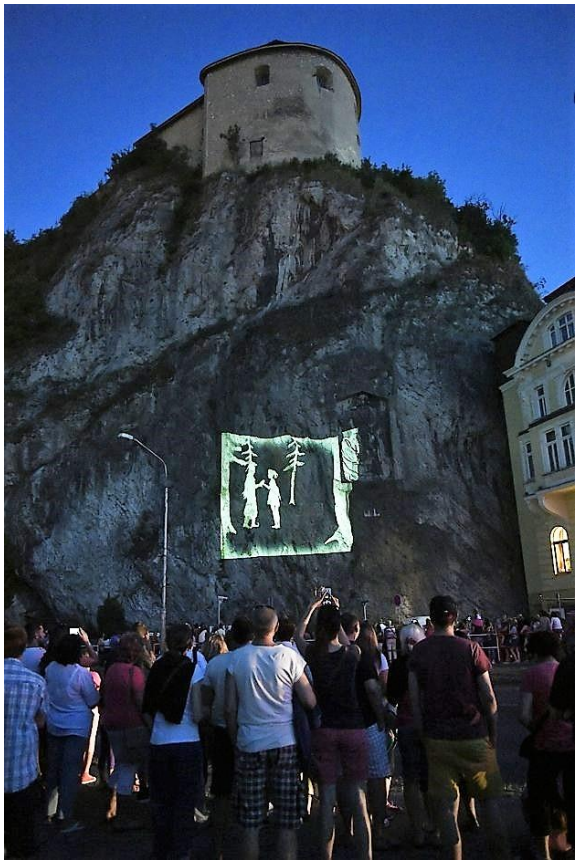

Táto nočná show priniesla už tretí rok do Trenčína najnovšie trendy v oblasti akrobacie a cirkusového umenia. Skupiny moderného, tzv. nového cirkusu, opustili maringotky a nechali zvieratá v prírode. Klasické pohybové umenie a akrobaciu naviazali na dej a spojili ich do celistvých príbehov. K zakladateľom tohto trendu vo svete patrí slávny kanadský súbor Cirque du Soleil.

Pre menšie deti, ktoré sa nemohli zúčastniť nočnej open air show, organizátori pripravili detské predstavenie o 18.00 na Mierovom námestí.

www.trencin.sk 01.07.2016

pomocná evidencia 503/1/2016

Centrum Trenčína predstaví cez prázdniny bohatý program v rámci Kultúrneho leta.

Domácim aj turistom ponúkne koncerty v každý víkendový deň. Minulý rok k tradičným nedeľným divadielkam a koncertom pribudli piatkové Hudobné pikniky, kde sa hrala hlavne akustická hudba. Tento rok prichádza ďalšia novinka: každú sobotu bude pódium na Mierovom námestí patriť dychovým hudbám.

Každý piatok sa akustickými koncertmi v rámci série Hudobné pikniky predstavia o 19.00 pod stanom za pódiom na Mierovom námestí známe i menej známe tváre s výnimočnou a originálnou muzikou. Hrať sa bude jazz, blues, reggae, flamenco či world music.

Pre najmenších je pripravený v nedeľu o 16.00 v átriu pod Mestskou vežou malý divadelný zážitok - tradičné divadelné predstavenia s novým názvom Divadielka pod vežou. Prvé tohtoročné predstavenia otvorí divadielko Teatra Neline Rytier Bajaja. Nebudú chýbať ani nedeľné popoludňajšie koncerty.

V rámci série Hudobné nedele sa každú nedeľu o 17.00 zmení Mierové námestie na otvorenú koncertnú sálu, v ktorej sa predstavia väčšie zoskupenia rôznych žánrov – nebude chýbať jazz, country či swing, ale zaznie aj klasická hudba.

Hudobné nedele otvorí slávnostný komorný koncert v podaní Komorného orchestra mesta Trenčín a hosťujúceho Komorného orchestra Iši Krejčího Olomouc.

www.trencin.sk 01.07.2016

pomocná evidencia

Nina Kohoutová zo Základnej školy Dlhé Hony v Trenčíne sa stala 24. júna Strieborným Slávikom Slovenska 2016.

Druhú priečku obsadila v najvyššej vekovej kategórii celoslovenskej speváckej súťaže detí a mládeže v interpretácii slovenskej ľudovej piesne pod záštitou Petra Dvorského. Finálové kolo 26. ročníka Slávika Slovenska 2016 sa konalo v Spoločenskom dome v Topoľčanoch.

Stretlo sa na ňom 24 spevákov, víťazov krajských kôl z celého Slovenska.

Info 02.08.2016

pomocná evidencia 514/1/2016

V dňoch 20. až 25. júna prebehol štvrtý ročník výtvarného sympózia Hala – Týždeň súčasného umenia. Približne tridsiatka súčasných mladých umelcov vytvorila v industriálnych priestoroch bývalej textilnej fabriky Merina originálne diela. Tie následne odprezentovali na jednodňovom kultúrnom podujatí Hala 2016 v sobotu 25. júna rovnako v Merine. Súčasťou podujatia bola svetelná pouličná show, workshopy, premietanie, koncerty a inšpiratívna prednáška v rámci TEDx Trenčín Salón.



Cieľom podujatia bolo podľa organizátorov aktivizovať nevyužívaný priemyselný priestor v bývalej textilnej fabrike Merina a zároveň oživiť kultúrnu scénu mesta Trenčín.

„Hala ponúka pre mladých umelcov sebaprezentáciu a zároveň tímovú tvorbu. Môžu sa navzájom zoznámiť a pracovať spolu – vytvoriť spoločné dielo priamo na mieste," povedala spoluorganizátorka podujatia **Radka Nedomová**.

Mladí umelci v industriálnom prostredí bývalej fabriky vytvorili vlastné ateliéry. „Je to príťažlivé prostredie pre tvorbu, ale aj pre ľudí. V kontraste s umeleckými dielami je to industriálno veľmi zaujímavé," povedala Radka Nedomová.

Súčasťou Haly je aj pokus oživiť verejné priestory v Trenčíne umením. „Začali sme s tým minulý rok, dostali sme pozitívne reakcie, tak v tom pokračujeme," dodala.

Podľa ďalšej zo spoluorganizátoriek **Lucie Horňákovej** počas týždňa vzniklo asi 25 diel, niektoré z nich boli vystavené

pred Domom armády, v Galérii Bazovského, či na Mestskej veži.

www.sme.sk 03.07.2016
pomocná evidencia 519/1/2016

Vo štvrtok podvečer 7. júla sa začal na letisku v Trenčíne jubilejný dvadsiaty festival Pohoda 2016. Na hlavnom pódiu ho otvorili Bratislava Hot Serenaders s **Milanom Lasicom**. Po nich to bola americká formácia Gogol Bordello a vrcholom prvého večera bola anglická interpretka **PJ Harvey**. Orchester Bratislava Hot Serenaders pod vedením **Juraja Bartoša** s hosťujúcim Milanom Lasicom otvorili jubilejný ročník tohto multikultúrneho podujatia, na ktorom už s úspechom vystúpili v júli 2013. V priebehu koncertu uviedli do života aj nový, v poradí desiaty album „Ja vodku rád pijem“.



Headlinerom prvého večera bola Angličanka PJ Harvey.

Milana Lasicu a Bartošovcov striedala americká formácia Gogol Bordello. Založil ju v roku 1999 ukrajinský imigrant **Eugene Hütz**. Vytvoril jednu z najfascinujúcejších koncertných skupín v USA. Ich energickú šou zažil prvýkrát tento festival už v roku 2006. Kapela, v ktorej pôsobia viacerí imigranti z východnej Európy, je typická miešaním folklórnych motívov a nástrojov (husle a harmonika) s punkovou melodikou a rytmikou, ktoré zvýrazňujú bicie a elektrické gitary. Kapela samotná nazvala svoj štýl ako gypsy punk.

Headlinerom prvého večera bola PJ Harvey. Rodáčka z anglického Bridportu, celým menom Polly Jean Harvey (* 9.10. 1969), je na scéne od roku 1988. V marci 1992 vydala debutový album Dry. Dnes 46-ročná speváčka a skladateľka má na svojom konte deväť vydaných albumov, najnovší deviaty „The Hope Six Demolition Project“ je z apríla 2016. Ten je najúspešnejším a dostal sa až na prvé miesto rebríčka. Ponúka jedenásť nových songov, všetky z autorského pera speváčky.

www.teraz.sk 08.07.2016

pomocná evidencia 532/1/2016

Hlavný program jubilejného 20. ročníka multižánrového festivalu Pohoda 2016 vyvrcholil v noci na nedeľu na hlavnom pódiu vystúpením anglických Prodigy. Sobotňajší večer sa však niesol aj v znamení ich krajana **Eddieho Stevensa**. Popredný producent si najprv zahral v sprievodnej formácii excentrickej divy **Roisin Murphy** a o poldruha hodiny neskôr už „zarezával“ u svojej družky, slovenskej speváčky **Jany Kirschner**.

Trenčiansky festival mal tento rok pozoruhodnú koncepciu. Vo štvrtok toho veľa neodznelo, ale britská muzikantka PJ Harvey priniesla na letisko najvyššiu kvalitu a umeleckú profesionalitu. Jej vystúpenie sa bezpochyby zaradilo medzi skvosty slovenskej festivalovej histórie.

V piatok sa k slovu najprv dostali prevažne menej náročné projekty a následne naopak - hedlajneri večera, islandskí Sigur Ros väčšine účastníkom zamotali hlavy. Hymnické a niekedy až príliš ťaživé party osviežila bohatá scénickosť ich programu. Pred polnocou však divákov opäť najviac pobavil veselší, aj keď trochu stereotypný elektro-swing rakúskych Parov Stelar.

Tanečné rytmy a elektronické vibrácie boli v centre pozornosti prevažne mladého publika aj v sobotu, ktorá priniesla viacero „konfliktov záujmu“. Dilemy hudobne silného dňa niektorí návštevníci riešili už podvečer, keď na dve rôzne tribúny naraz vystúpili Saténové ruky a Midi Lidi - nezvyčajné formácie slovenského a českého undergroundu.



The Prodigy na koncertnom pódiu.

Jana Kirschner poukázala na „boj s veľkými menami“ na začiatku svojho vystúpenia, keď z diaľky dunel elektronický „metal“ kultových Prodigy. Slovenská hudobníčka ponúkla viac umeleckého výrazu a citu, aj keď jej produkcia nevyhovuje každému uchu. „Zlí chlapci“ z Prodigy poskytli masám zase pomerne jednoduchú zábavu. Polhodinu po polnoci sa na jubilejnej Pohode skončila veľká tancovačka.

www.teraz.sk 10.07.2016
pomocná evidencia 535/1/2016

Na festivale Pohoda šilo nosiče pre deti utečencov 315 ľudí, pričom polovičku tvorili muži. Šitie bolo súčasťou charitatívneho projektu „Domov na mame“, v rámci ktorého doposiaľ ľudia ušili viac ako 2200 nosičov. Tie následne poputujú priamo na miesta, kde sú najviac potrebné, napríklad na hranice Srbska a Macedónska a aktuálne aj do Grécka.

Prevážajú ich konkrétne preverené humanitárne organizácie či individuálni dobrovoľníci. Ako uviedla PR manažérka projektu **Zuzana Golianová**, do stanu Dobrej krajiny prišlo projekt podporiť aj niekoľko osobností, ako napríklad herci **Ady**

Hajdu, Lucia Hurajová, Juraj Kemka, Richard Stanke či **Zuzana Wienk** z Aliancie Fair-play.

Nosiče sa do srbskej Subotice dostanú už o pár dní.

„Dopadlo to nad očakávanie. O našom projekte sa hovorilo, vie sa o ňom a to je dôležité, že dokáže prilákať ľudí, ktorí majú chuť a vôľu pomôcť. Pridala sa k nám aj deväťročná Miriam, ktorá si prvýkrát sadla za šijací stroj a šila, na druhý deň sa vrátila a nosič dokončila. Bola to naša najmladšia pomocníčka. Šil aj pán, ktorý mal približne 80 rokov. Ďalší ľudia sa hlásia, že budú šiť aj doma počas roka, niektorí nám priniesli už hotové nosiče. Máme len dobré reakcie a to nás teší a motivuje pokračovať," uviedla jedna z autorov tohto projektu **Dana Kleinert**.



V stane Dobrej krajiny bolo desať šijacích strojov, ľuďom pomáhali aj profesionálne lektorky. Dobrovoľníci sa striedali. Zapojiť sa do projektu „Domov na mame" a pomôcť sa stále dá aj iným spôsobom, buď darovaním nepotrebného nosiča, darovaním alebo odkúpením ušitého nosiča, alebo ušitím nosičov počas dobrovoľníckych stretnutí.



„Od novembra až do Pohody sa uskutočnilo 36 hromadných šití a zapojilo sa takmer 400 ľudí. Šili sme naprieč celým Slovenskom, dokonca aj v Rakúsku. Počas troch dní, keď sme na Pohode šili, celkový počet zapojených dobrovoľníkov do projektu sa takmer zdvojnásobil," dodala ďalšia z autorov projektu **Adriána Kemková**. Niektorí ľudia prichádzali podľa jej slov cielene, pretože chceli pomôcť a naučiť sa šiť, iní si sadali za šijacie stroje spontánne, neplánovane a odchádzali s tým, že budú aktivity „Domova na mame" ďalej sledovať a radi sa ešte pridajú.

Charitatívny projekt „Domov na mame" zastrešuje Slovak fashion council a vznikol koncom roka 2015. Slovak Fashion Council je občianske združenie, ktorého cieľom je rozvoj celkového ekosystému módneho odvetvia na Slovensku.

Cieľom projektu je zozbierať čo najviac nosičov pre bábätká a malé deti a pomôcť tak putujúcim rodinám. Matky a otcovia nosia svoje deti v náručí tisícky kilometrov a práve nosiče sú pre nich veľkou pomocou.

www.sme.sk 13.07.2016

pomocná evidencia 547/1/2016

Trenčianske osvetové stredisko má ako jediné zariadenie na Slovensku elektronickú databázu neprofesionálnych umelcov. Po mesiaci skúšobnej prevádzky bezplatnú on-line službu evidencie využilo 208 prihlásených.

Podľa riaditeľky strediska **Žanety Matúšovej** databáza ponúka jednoduché zaevidovanie prostredníctvom elektronického formulára a zároveň veľmi jednoduché vyhľadávanie podľa umeleckej oblasti. Do systému sa zaevidovali umelci, ktorí sa venujú folklóru, hudbe, spevu, tancu, divadlu, umeleckému prednesu, literárnej tvorbe, fotografovaniu, výtvarníctvu, filmovaniu, videotvorbe, ľudovému remeslu alebo niektorej inej umeleckej oblasti.

Zmysel evidencie nadväzuje na celoštátny legislatívny rámec a spočíva v mapovaní kultúrno-osvetových zariadení, hvezdární, planetárií, ale aj kolektívov a jednotlivcov z rôznych oblastí. Údaje z krajských zoznamov sa stanú súčasťou centrálneho celoslovenského zoznamu, ktorý vedie Národné osvetové centrum v Bratislave.

Živý systém, do ktorého sa dá neobmedzene registrovať, prináša podľa **Radky Kulaviakovej** z oddelenia komunikácie a medzinárodných vzťahov Úradu TSK len výhody: „Organizátori kultúrnych podujatí už dnes môžu podľa vlastných preferencií priamo osloviť zaevidovaných majstrov svojho remesla.“

www.teraz.sk 28.07.2016
pomocná evidencia 588/1/2016

Pán Váhu a Tatier **Matúš Čák Trenčiansky** sa zaradil do rozsiahlej kolekcie medailí, ktoré vo svojom ateliéri vytvoril medailér **Dragomír Zobek** (59). Slávny šľachtic je tak po boku **Žigmunda Luxemburského, Mateja Korvína, Pribinu, Leonarda da Vinciho, Karola Róberta z Anjou, Jozefa Karola Hella** či uhorských panovníkov korunovaných v Bratislave v rokoch 1563 – 1830.

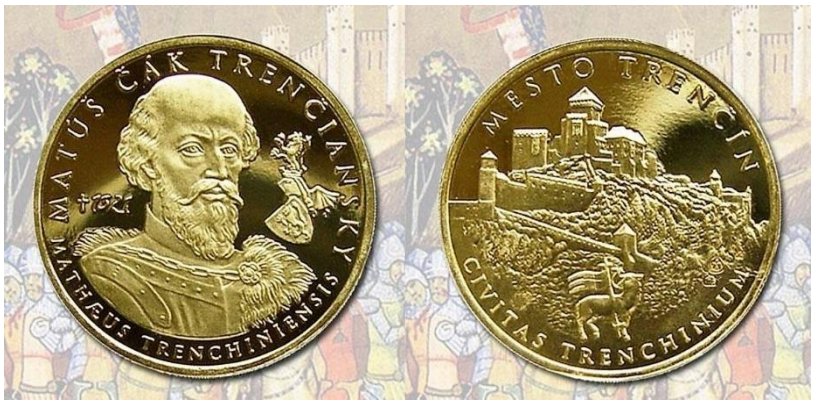

Neobmedzený vládca Matúš Čák Trenčiansky má na medaile podobu, z akej ho poznáme z portrétu od moravského kňaza, národného buditeľa a výtvarníka **Josefa Ruperta Maria Přecechtěla** i z litografie **Rolanda Weibezahla**. Mocná

briadka, fúzy, plešinka a vojvodcovský odev vyzdobený kožušinkou.

„Motív Matúša Čáka Trenčianskeho ma okrem toho, že to bol odbojný šľachtic, zaujal hlavne preto, že je to v Trenčíne frekventovaná historická postava. Práca na vytvorení návrhu a sadrových modelov trvala približne tri týždne, nepočítajúc čas potrebný na zhromažďovanie podkladov," uviedol medailér Drahomír Zobek.

Strieborná medaila zobrazujúca legendárneho vládcu má hmotnosť 7,55 gramu a priemer 26 milimetrov. Jej počet bol limitovaný tristo kusmi a všetky majú svoje vlastné číslo. V zlatej podobe vzniklo 150 mincí s tým istým priemerom a hmotnosťou 7,8 gramu.

Autor Drahomír Zobek okrem portrétu a mena Matúš Čák Trenčiansky uviedol na medailu, ktorú vyrazili v Kremnici, aj jazykovú mutáciu Matheus Trenchiniensis, vládcov erb a rok šľachticovho úmrtia 1321. Rub medaily zdobí Trenčiansky hrad a nápis Mesto Trenčín – Civitas Trenchinum.



Drahomír Zobek

„Škoda len, že pracovníci Trenčianskeho hradu neprejavili záujem o medailičku, ktorú nemali záujem ani vidieť," poznamenal jej tvorca, ktorý najradšej pracuje so striebrom a mosadzou pripomínajúcou bronz.

„Obidva kovy majú výhodu, že sa dajú patinovať, a preto je reliéfny výsledok na nich výraznejší. Najnáročnejšia je vždy razba medaily v špičkovej kvalite – takzvaný proof," vysvetlil svetoznámy kremnický medailér Drahomír Zobek. Patina sa

týka aj striebornej medaily Matúša Čáka Trenčianskeho, ktorá sa stala ozdobou a nechýba v zbierkach numizmatikov.

Medailér Drahomír Zobek sa na Slovensku preslávil najmä ako autor slovenských mincí, ktoré boli v obehu od roku 1993 do roku 2008. Potom ich nahradilo euro.

Aj dnes denne používame mince, ktoré vznikli v jeho fantázii. Motív Kriváňa na jednocentovke, dvojcentovke a päťcentovke vytvoril práve medailér z Kremnice.

www.sme.sk 30.07.2016

pomocná evidencia 594/1/2016

Trenčan **Tomáš Turner** (43) po vydaní svojej prvej knihy básní pokračuje vydaním druhej pod názvom „Aj ryba lieta“, tentokrát plnej aforizmov. Nimi reaguje na dianie v spoločnosti.

Čo vás dokáže pobaviť?

„Veľmi mám rád humor talianskeho komika Roberta Benigniho, je to taký môj vzor komika. Veľmi rád si púšťam jeho film Tiger a sneh, čo je vlastne aj môj obľúbený komediálny film. A keď píšem aforizmy, mojím vzorom je jednoznačne Tomáš Janovic.“



Koľko času vám zaberie, pokiaľ vytvoríte jeden aforizmus?

„Niekedy na aforizme pracujem dlhšie – mám ho zapísaný v bloku a potom sa k nemu vrátim a dotvorím nadpis, doupravujem.“

Je najťažšie vymyslieť vhodný a výstižný názov aforizmu?

„V niektorých prípadoch v podstate áno.“

Máte spočítané, koľko aforizmov ste doteraz vytvorili?

„Vytvoril som ich viac ako sto, ale píšem aj vtipy a básničky.“

Napísali ste knihu aforizmov s názvom Aj ryba lieta. Prečo ste vybrali práve tento názov?

„Zostavovateľom knihy bol predseda klubu Omega Ján Maršálek. Ten si zobral časť aforizmu a spravil nadpis celej zbierky. Je to moja prvotina, čo sa týka aforizmov. Čo sa týka básní, v roku 2000 mi vyšla kniha básní s jednoduchým názvom Básne.“

Akým témam či oblastiam života ste sa prostredníctvom aforizmov venovali?

„Kniha je reakciou na spoločenskú náladu, ako vidím dianie v spoločnosti, ako ho prežívam.“

Ilustráciami do knihy prispel známy ilustrátor Ľubor Benkovič. Ako ste sa dostali k spolupráci?

„Sám zostavovateľ ma vyzval ku knihe, keď mi povedal, že sa mu páčia moje aforizmy. Ilustrácie boli rovnako nápadom Jána Maršálka. Ľubor Benkovič je členom literárneho klubu Omega, preto tam nebol problém.“

Aké sú doterajšie názory na novú knihu s 99 aforizmami?

„Knihu som ponúkol aj literárnym týždenníkom a odozva bola celkom dobrá, čo ma teší.“

Plánujete po knihe básní a aforizmov aj tretiu knihu, tentokrát s vtipmi?

„Vtipov mám asi najviac, je ich cez 200, nad knižkou vtipov som už uvažoval. Vtipy som zasielal aj do časopisov, ktoré ich uverejnili, čím som si svojím spôsobom otestoval, či majú význam a pobavia.“

www.sme.sk 03.08.2016

pomocná evidencia 613/1/2016

Zdigitalizované výtvarné diela zo zbierok Galérie M. A. Bazovského (GMAB) v Trenčíne si môže pozrieť verejnosť vo vysokom rozlíšení na Webe umenia. Galéria v zriaďovateľskej pôsobnosti Trenčianskeho samosprávneho kraja (TSK) sa tak pridala k šiestim galériám, ktoré zverejňujú svoje zbierky online.

Ako informovala **Veronika Rezáková** z oddelenia komunikácie a medzinárodných vzťahov Úradu TSK, v rámci projektu Digitálna galéria skenovaním a fotografovaním zdigitalizovala GMAB od roku 2013 viac než 3000 malieb, grafík, kresieb a sôch. Tieto diela postupne pribúdajú na Web umenia aj s popisnými údajmi a digitálnymi reprodukciami vo vysokom rozlíšení, umožňujúc prezerať si tvorbu slovenských majstrov naozaj zblízka.



V aktuálnom výbere zo zbierok GMAB sa na Webe umenia nachádza napríklad množstvo pohľadov na mesto Trenčín, hrad a okolitú krajinu, abstraktné a figurálne kompozície **Viery Kraicovej** a **Ladislava Bergera**, atmosférické krajinomaľby **Rudolfa Moška, Svetozára Abela, Jána Šandoru**, kresby a štúdie **Mikuláša Galandu** či **Ladislava Mednyánskeho**, sochy, objekty a reliéfy od **Jozefa Fizela, Milana Struhárika** a ďalších.

„K dnešnému dňu sa na Webe umenia nachádza 271 diel z depozitu Galérie Miloša Alexandra Bazovského v Trenčíne. V auguste bude dokončená ďalšia fáza digitalizácie zbierok diel z našej galérie. Web umenia je výborný krok, ako priblížiť umenie širokej verejnosti. Preto sa veľmi teším, že Galéria

Bazovského sa pridala k tomuto projektu. Naďalej však pozývame širokú verejnosť na zážitok z osobného kontaktu s výtvarným umením priamo v našej galérii," uviedla riaditeľka GMAB **Barbora Varga Petríková**.

Diela možno vyhľadávať a triediť podľa kategórií (autor, žáner, technika, datovanie), neskôr sa tiež stanú súčasťou tematických kolekcií a článkov. Stretnú sa tak s dielami zo zbierok iných galérií, prepojenými motívom, autorstvom či okolnosťami vzniku. Pribúdajúce diela z GMAB rozšíria profily slovenských výtvarných umelcov a pomôžu vytvoriť komplexnejší pohľad na rôzne obdobia a premeny ich tvorby. Články a kolekcie predstavujú zaujímavú možnosť propagácie prebiehajúcich výstavných projektov zapojených galérií.

Na Webe umenia sa momentálne nachádza viac ako 85 tisíc diel výtvarného umenia a 4700 profilov výtvarných umelcov. Digitálne reprodukcie autorskoprávne voľných diel si môžu návštevníci stiahnuť vo vysokom rozlíšení a použiť bez obmedzení na súkromné aj komerčné účely. Web umenia spravuje Slovenská národná galéria, jeho vývoj realizuje lab.SNG – platforma, ktorá skúma možnosti využitia digitálnych technológií v galerijnej a muzeálnej praxi.

Národný projekt Digitálna galéria, v rámci ktorého boli diela zdigitalizované, sa skončil v novembri 2015 a bol jedným z národných projektov Operačného programu Informatizácia spoločnosti, prioritnej osi Rozvoj pamäťových a fondových inštitúcií a obnova ich národnej infraštruktúry, financovaný zo zdrojov EÚ. Digitalizácia v galériách však pokračuje aj naďalej.

www.teraz.sk 08.08.2016

pomocná evidencia 634/1/2016

V stredu 10. augusta 2016 otvorili v priestoroch Úradu Trenčianskeho samosprávneho kraja (TSK) 1. kolo výstavy výtvarných prác ľudí s telesným postihnutím s názvom „Svet, ako ho vidíme my.“

Celoslovenskú výstavu výtvarných prác ľudí s telesným a ťažkým telesným postihnutím s názvom „Svet, ako ho vidíme my“ realizuje Republikové centrum Slovenského zväzu telesne postihnutých (SZTP) už od roku 2009. Od vzniku projektu sa výstava konala vo viacerých mestách (Humenné, Piešťany, Žilina, Bardejov, Komárno, Bratislava, Nové Zámky, Košice) a regiónoch. Výstava je od roku 2012 rozšírená o ručné práce, drevorezbu, tokárstvo a iné ľudovo-umelecké činnosti. Na vernisáži výstavy sa zišli autori i hostia.



Riaditeľ Úradu TSK **Juraj Gerlici** sa prihovoril organizátorom aj autorom: „Ľudia, ktorí majú ťažké telesné postihnutie, nám dokazujú, že dokážu prekonať samých seba a žijú naplno. Ich diela sú pekným príkladom a vzorom pre zdravých ľudí.“

Vystavených je približne 200 exponátov, vytvorených maľovaním, drevorezbou či rôznymi výtvarnými technikami od takmer 50 autorov – amatérov, ktorí takto prejavujú svoje pocity či zážitky.

„Aj medzi nami ľuďmi s telesným postihnutým existujú rôzne formy vyjadrenia svojich pocitov a zážitkov. Každý vníma realitu inak. Sme síce len amatérski umelci, ale náš uhol

pohľadu sa nelíši ničím od toho profesionálneho. Tak to vidíme a cítime,“ povedala predsedníčka SZTP **Monika Vrábľová.**

www.tsk.sk 11.08.2016

pomocná evidencia 647/1/2016

Letné kiná v Trenčíne mali v minulosti bohatú históriu, na ktorú 30 rokov od zatvorenia posledného z nich nadviazalo Občianske združenie LampART. Od roku 2009 každé leto premieta pre ľudí pod otvorenou oblohou najlepšie filmy rôznych žánrov. Toto leto premietajú až na troch miestach, prvým z nich je prírodný areál kempingu na Ostrove.



„Tento priestor je naozaj kúzelný, má svoju prírodnú scenériu. Premietame na veľkom kinoplátne s rozmermi 10 x 4 metre. Sú to parametre bežnej kinoprojekcie, akú máte možnosť zažiť v ktoromkoľvek inom kine,“ priblížil **Branislav Hollý** z Občianskeho združenia LampART.

Okrem areálu na Ostrove letné kino premieta aj v Átriu a na parkovisku vedľa kaviarne Coffee Sheep v historickom centre mesta.

Záujem ľudí o premietanie závisí podľa Hollého od dvoch faktorov. „Prvým faktorom je ponúkaný film a jeho atraktivita. Druhým, dôležitým faktorom je počasie – a to nielen či prší, ale aj koľko stupňov je v daný večer po zotmení,“ priblížil.

V prípade nepriaznivého počasia organizátori projekcie presúvajú do interiéru Artkina Metro, časový posun oproti oficiálnemu je asi tridsať minút. Júlové počasie organizátorom veľmi neprialo.

„Zhruba polovica projekcií sa musela presunúť pod strechu. Teraz premietame päťkrát do týždňa, program je vo svojej druhej polovici a zostáva nám veľa pekných a zaujímavých filmov," povedal Branislav Hollý.

Činnosť LampART-u podporilo aj mesto Trenčín. „Mesto poskytlo finančný príspevok vo výške 3000 eur," informovala **Eva Mišovičová** z Mestského úradu v Trenčíne.

www.sme.sk 14.08.2016

pomocná evidencia 654/1/2016

Knižná prvotina Trenčana **Mateja Zámečníka** (26) s názvom „Nakresli si príbeh" motivuje hravou formou deti k čítaniu. Kniha obsahuje dvanásť príbehov, po každom príbehu autor prenechal priestor na detskú kresbu. Snom mladého Trenčana je vydať rozprávky aj v cudzích jazykoch.



Kniha nesie názov Nakresli si príbeh, čím sa odlišuje od iných kníh pre deti?

„Odlišuje sa hlavne tým, že deti sa naučia niečo nové, čo nie je v každej knihe. Zároveň si na záver príbehu vytvoria unikátnu kresbu, ktorá bude jedinečnou a jedinou na svete, keďže každé dieťa kreslí inak a inak si predstavuje aj to, čo je v príbehu napísané. Zároveň sa dieťa môže popýšiť svojou kresbou, v dospelosti môže mať peknú spomienku na detstvo."

Koľko príbehoch kniha obsahuje a kto v týchto príbehoch vystupuje?

„Obsahuje 12 príbehov a vystupujú v nej vždy zvieratká, ktoré citát zo začiatku príbehu príbehom prerozprávajú tak, aby to bolo pre deti zrozumiteľnejšie. Príbehy vznikli tak, že som si našiel citát a k nemu som sa snažil vymyslieť príbeh. Názvy príbehov vznikli tak, aby sa zvieratko rýmovalo s nejakým menom z kalendára. Napríklad Kapor Karol alebo Sloník Tomík.“

Myslíte si, že kreslenie a predstavivosť deťom v dnešnej pretechnizovanej dobe chýba?

„Myslím si, že áno, pretože množstvo detí je naučených prijímať informácie pasívne z obrazoviek. Celkovo sú veci intuitívne ladené, aby deti len niečo vyťukali a dostali sa ľahšie do cieľa. Kreativita a schopnosť realizovať sa ide do úzadia, a to následkom výdobytkov modernej doby. Deti už nemusia až tak veľa premýšľať, sú vedené elektronikou.“

Ako dlho ste na svojej knižnej prvotine pracovali?

„Myšlienku som mal v hlave asi jeden a pol roka, avšak nevedel som sa k tomu dokopať. Jedného dňa som si povedal, že mojím novoročným predsavzatím bude plnenie si snov, tak som začal s písaním. Celý tento projekt vznikol za necelých päť mesiacov.“

Čítali ste v detstve často rozprávky?

„Áno, mal som zopár obľúbených knižiek. Nejaké príbehy mi prerozprávali aj starkí.“

Zaujímali ste sa o písanie aj v minulosti?

„Keď si zaspomínam, tak na základnej škole som cez voľné hodiny spolu so spolužiakom písal niečo, z čoho neskôr vznikli krátke, bláznivé a uletené príbehy. Potom som si dal pätnásťročnú pauzu a nakoniec som sa vrátil.“

Uvažujete aj na k ďalším pokračovaním rozprávok?

„Určite by som rád pokračoval v motivovaní detí, knihu by som chcel dať aj do iných jazykov, aby aj deti z iných krajín mohli kresliť a napĺňať ju vlastnými kresbami.“

Ako sa kniha páči deťom?

„Reakcie od detí na celú knihu zatiaľ nemám, ale k niektorým príbehom, ktoré prečítali, mám pozitívnu odozvu. Dokonca mi napísali, že sa im to páčilo a chceli by ďalší príbeh. Oslovilo to deti, aj ich rodičov, z čoho sa teším."

www.sme.sk 25.08.2016

pomocná evidencia 686/1/2016

Výtvarné spektrum 2016 je celoštátna súťaž neprofesionálnej výtvarnej tvorby. Vernisáž výstavy 53. ročníka tejto celoštátnej amatérskej výtvarnej tvorby spojená s odovzdávaním cien sa uskutočnila v piatok 2. septembra vo výstavných priestoroch Kasárne v areáli Trenčianskeho hradu.

Súťaž nebola žánrovo ani tematicky vymedzená. V najstaršej celoštátnej postupovej súťaži sa súťažilo v kresbe, grafike, maľbe, plastike, úžitkovej tvorbe. Do celoštátneho kola postúpilo z 8 krajských súťaží 193 autorov, ktorých reprezentovalo spolu 372 diel. Odborná porota odporučila z nich vystaviť 189 výtvarných prác od 120 autorov, navrhla udeliť 1 hlavnú cenu, 12 cien a 13 čestných uznaní.

Hlavnú cenu získal **Michal Barta** (obec Bystričany, okres Prievidza) s drevenou plastikou „Býčia krv, Kamenné srdce".

www.tsk.sk 05.09.2016

pomocná evidencia 710/1/2016

Herec v monodráme má ťažkú úlohu. Celé javisko, inokedy preplnené hercami či divadelnými rekvizitami, musí pokryť sám len pomocou svojho talentu. O tom, že nároky sú síce vysoké, no nie nesplniteľné, sa môžu prísť diváci presvedčiť na 22. ročník festivalu Sám na javisku, ktorý sa od 15. do 18. septembra koná v Trenčíne na Prvej komornej divadelnej scéne v Klube Lúč a v Kine Hviezda.

Festival Sám na javisku je jediným podujatím svojho druhu na Slovensku, v Trenčíne má tradíciu už od roku 1995.

„Je to monodramatický festival, ide o špeciálny zámer divadla jedného herca. Sústreďuje sa predovšetkým na herecký tvorbu, prácu herca, ako stvárňuje daný príbeh a charakter. Samozrejme, dôležitá je aj téma, ale tým, že sa herec nemôže skryť za nejaký dialóg či trialóg, ide akoby s holou kožou na trh," približuje festival dramaturg **Kamil Bystrický** z občianskeho združenia Kolomaž, ktoré podujatie organizuje od roku 2005.

Aj keď Sám na javisku je festival o jednom hercovi, do deja môže často vstúpiť aj divák. Miera interakcie je tu predsa len o čosi väčšia ako pri klasických predstaveniach. „Divák je sústredený na jeden bod, nie je rušený ničím iným. Koncentruje sa len na jedného človeka, a tak je tam silnejšia interakcia, resp. pozornosť," hovorí Kamil Bystrický.

Monodráma má svoje začiatky už v antickom divadle, no všeobecne ide skôr o minoritný žáner. „Nie veľa dramatických predlôh, resp. literárnych textov je postavených na monológu jednej postavy. Nie je ani jednoduché postaviť sa na javisko na hodinu či hodinu a pol, neustále používať výrazové prostriedky, či už verbálne, alebo neverbálne, a zaujať tým divákov. Na druhej strane sú veľmi populárne stand-up žánre, ktoré síce nie sú divadelným žánrom ako takým, ale v podstate je to tiež divadlo jedného herca," myslí si Kamil Bystrický, pričom dodáva, že v poslednom období sa opäť dostávajú do popredia skôr klasické monodrámy.



Chantal Poullainová

Festival si však okrem nich posvieti aj na bábkové či alternatívne divadlo. Ponúkne dokonca aj obľúbenú one man show Caveman, predstavenie, ktoré malo na newyorskom Broadwayi až 700 repríz. Hlavnej úlohy v hre, ktorá drží rekord najdlhšie uvádzaného predstavenia jedného herca, sa tentoraz zhostí český herec **Honza Holík**.

Zaujme aj monodráma Agónia a extáza Steva Jobsa, v ktorej slávneho vizionára stvárni herec **Tigran Hovakimyan** z pražského súboru A Studio Rubín. Hra sa okrem nadnárodného koncernu pozrie aj na to, čo sa skutočne skrýva za slovným spojeným Made in China.

Ani slovenská tvorba nezaostáva. Na festivale bude mať tradične najsilnejšie zastúpenie. „Máme tam aj alternatívne divadlo Stoka s monodrámou Bordeline s **Petrom Tilajčíkom**. Zaujímavosťou je, že je to vôbec prvá hra podľa literárnej predlohy pod vedením **Blaha Uhlára**," približuje Kamil Bystrický. Z mladších súborov spomína napríklad divadlo Odivo z Banskej Bystrice.

Podľa Bystrického pozornosť hlavne tých skôr narodených upúta populárna herečka a šansoniérka **Chantal Poullainová**, ktorá divákov očarí nielen speváckym, ale aj rozprávačským talentom.

www.pravda.sk 11.09.2016
pomocná evidencia 746/1/2016

Nie každé umenie má ten dar, že mu rozumejú ľudia na celom svete bez ohľadu na to, akým jazykom hovoria, či aké majú kultúrne tradície. Medzi také umenia patrí bez pochýb aj pantomíma. Popredný slovenský mím **Vlado Kulíšek** momentálne vyrazil na ďalekú cestu, aby zabával čínske publikum. Spolu so svojím kolegom, hudobníkom **Radkom Michalkom**, sa v rámci festivalu Silk road (Hodvábna cesta) zúčastnia na komponovanom programe v provincii Shanxi. Spoločne s

umelcami z iných krajín účinkuje v kolíske čínskej kultúry. Hlavné mesto Xi'an je považované za najstaršie čínske mesto. Na slovenského míma čaká v Číne neľahká úloha. Vyše 20 predstavení v halách s kapacitou od 500 do 3000 divákov bude isto náročná úloha. Ale ako potvrdzujú prvé vystúpenia, čínske publikum je mimoriadne žičlivé a veľmi vrelo prijalo humor zo strednej Európy.



Vlado Kulíšek má už s ázijským publikom svoje skúsenosti, keďže svoje predstavenia už odohral napríklad vo Vietname. V rámci medzinárodnej humanitárnej služby Oneness heart tears and smiles vystúpil aj v Japonsku, Thajsku či Indonézii.

www.sme.sk 13.09.2016
pomocná evidencia 740/1/2016

V podzemí pod Café Sládkovič na Mierovom námestí vzniká priestor s originálnou atmosférou, ktorý už čoskoro privíta hudobné a cestovateľské večery. V priestoroch pivnice z 18. storočia si nájdu svoje miesto aj výstavy miestnych umelcov. Nový priestor bude slúžiť v rámci platformy KineDok na premietanie dokumentov, k Sládkovičovi sa vrátia cestovateľské stredy, ktoré sa kvôli kapacitným možnostiam presunú do podzemia.

„Mali by prísť zaujímaví hostia z Filipín, Laosu, Vietnamu, Patagónie. Ľudia, ktorí tam reálne žili a cestovali," informoval **Lukáš Sládkovič**, jeden zo spolumajiteľov.

Novinkou budú džezové večery, ktoré majú podľa spolumajiteľa prinavrátiť šikovných trenčianskych hudobníkov späť do svojho rodného mesta.

„Najviac ma poteší, ak tu budú hrávať kvalitní hudobníci s dobrým hudobným a textovým prínosom a najmä, ak to budú domáci,“ povedal.



Lukáš Sládkovič prezradil, že v blízkej budúcnosti v nových priestoroch vystúpi **Lenka Ferenčíková**, rysuje sa aj vystúpenie **Katky Koščovej** a ďalších, hlavne domácich interpretov.

„Okrem hudobných a filmových večerov pripravujeme aj výstavy, ktorých vernisáž spustíme úvodným hudobným večerom. Zaujímavé vystúpenia plánujeme aj počas jesene a zimy,“ priblížil plány Lukáš Sládkovič, ktorý dodal, že celý priestor by mal byť plne sprístupnený do mesiaca.

www.sme.sk 15.09.2016

pomocná evidencia 745/1/2016

Rudolf Moško oslavuje 90 rokov. Významný slovenský maliar a najvýraznejší predstaviteľ súčasnej profesionálnej trenčianskej výtvarnej scény sa narodil 22. septembra 1926 v Dobrej pri Trenčíne.

V rokoch 1946 – 1949 študoval na Oddelení kreslenia a maľovania pri SVŠT v Bratislave u prof. J. Mudrocha, G. Mallého a D. Millyho. Od roku 1949 žije a tvorí v Trenčíne. Je zastúpený v zbierkach slovenských galérií a v súkromných zbierkach doma i v zahraničí. Od roku 1962 uskutočnil viac ako 40 samostatných výstavných podujatí doma i v zahraničí. Venuje sa maľbe, kresbe a v rokoch 1960 – 1988 realizoval na území Slovenska celý rad diel v architektúre.

Galéria Miloša Alexandra Bazovského v Trenčíne pripravila pri príležitosti životného jubilea rozsiahlu retrospektívnu výstavu, približujúcu vývoj a rozsah jeho maliarskeho názoru od 50-tych rokov 20. storočia až po súčasnosť. Slávnostná vernisáž sa konala 14. septembra. Jubilanta slávnostne prijal vo štvrtok 29. septembra vo svojej kancelárii primátor mesta **Richard Rybníček**.



Primátor Richard Rybníček prijal jubilanta aj s jeho manželkou.

Info 04.10.2016
pomocná evidencia 761/1/2016

Impozantným spôsobom oslávil významný slovenský maliar **Rudolf Moško** (narodený 22. septembra 1926 v Dobrej pri Trenčíne) svoju deväťdesiatku.

Najvýraznejší predstaviteľ súčasnej profesionálnej trenčianskej výtvarnej scény predstavuje pri príležitosti svojich okrúhlych narodenín od 14. septembra v Galérii M. A. Bazovského prierez svojou rozsiahlou výtvarnou tvorbou. Jeho diela situované na dvoch poschodiach galérie si môžete pozrieť do 23. októbra.

Zmyselne oblé a ladné krivky zeleno-modrých krajiniek často pripomínajúcich ženské línie, baladické zachytenie prírody, zaujímavé konfigurácie domov a ich architektúry, ale aj netradičné a sugestívne zátišia, geometrické kompozície, kresby ceruzou i akty žien môžete vidieť v dielach trenčianskej výtvarnej legendy – Rudolfa Moška. Výstava približuje vývoj

a rozsah jeho maliarskeho názoru od 50. rokov 20. storočia až po súčasnosť.

„Odvíja sa od realistickej krajinomaľby už s náznakmi geometrickej štylizácie, cez vynikajúce figurálne diela 60. rokov až po zásadné obdobie 70. rokov, keď sa sformulovala jeho originálna a najautentickejšia definícia krajinomaľby," uviedla kurátorka výstavy **Danica Lovíšková**.

Od 90. rokov jeho videnie krajiny nadobúda nové podoby. „Pôvodnú mäkkú modeláciu tvarov postupne opúšťa v prospech geometrickej skladobnosti precízne definovaných a razantne znejúcich hmôt," pokračovala. Následne prechádza aj k rozšíreniu typického zeleno-modrého farebného výrazu o vitálne žlté, ružové, čierne a biele tóny. Vášnivý vzťah k turistike sa premietol aj k jeho výtvarnému nazeraniu na slovenskú krajinu. V neskoršom období majestát prírody rád dopĺňa Rudolf Moško aj obrazmi s neobvyklou konfiguráciou domov s príznačným hranatým tvaroslovím.



Aj pre originalitu a nevšednosť svojich diel prerazil svojou tvorbou na výstavách doma i v zahraničí. Jeho diela videli milovníci umenia na individuálnych výstavách vo Francúzsku, Rakúsku, Rusku, Poľsku, na Kube, v Nemecku i v Maďarsku.

„Najhoršie je začínať. Prvé kroky pri vzniku obrazu sú vždy najťažšie. Niekedy aj pol dňa pozerám na prázdne plátno, kým sa rozbehnem," vyznal sa Rudolf Moško.

Kým však príde k maliarskemu plátnu, musí prekonať desiatky schodov vo svojom ateliéri na šiestom poschodí. Aj v deväťdesiatke to zvláda bez problémov. Hlasno si pustí hudbu, vypije dúšok dobrého vínka a začína realizovať svoje výtvarné fantázie.

„Robím to, čo chcem robiť. A to, čo chcem robiť, chcem robiť dobre. Čím má človek viac rokov, tým má menej času," vyznal sa autor, ktorý aj vo svojom úctyhodnom veku nachádza stále nové a nové výtvarné inšpirácie.

Savojská krajina, staré horárne, sady, čierne stodoly, Vrátna, Opatová, Kálnická dolina, Trenčiansky hrad, osamelé stromy, Vršatec, kostoly z Normandie, červené strechy, krásne ženy, dedinčanky, dievčatá, ale aj staré duby i staré grúne premenil prostredníctvom šikovných rúk a pestrých farieb na neopakovateľné olejomaľby či kresby. Rudolf Moško svojráznym spôsobom kontroluje aj správne rozloženie farebných plôch a vyváženú kompozíciu. „Jednoducho si vtedy obraz otočím hore nohami a sledujem správnosť toho farebného vyváženia," usmial sa autor, ktorý je absolventom bratislavskej Slovenskej vysokej školy technickej v oddelení kreslenia a maľovania (1946 – 1949). Jeho profesormi boli také osobnosti ako **Gustáv Mallý, Ján Mudroch** i **Dezider Milly**.



„Rudolf Moško dokáže svojím štetcom zmeniť svet. Neodolateľné krajiny v pokojných mäkkých krivkách i v geometrických tvaroch sú magickým priestorom plným farby,

energie, poézie a harmónie. V nich sa vždy môžeme ukryť pred nepohodou sveta," prezradila kurátorka výstavy.

Rudolf Moško má hory i krajinu trvalo zafixované v spomienkach, zážitkoch a pocitoch. „Bytostný krajinár má prírodu zažitú z pravidelných potuliek po slovenských vrchoch a horách a krajina sa celý život do jeho diel derie cez okná ateliéru, do ktorého každodenne chodí," podotkla Danica Lovíšková.

Výstava prezentuje najvýznamnejšie a najdôležitejšie obrazy a dokumentuje vývojové periódy Moškovej tvorby. Vystavené artefakty sú pre expozíciu zapožičané z najvýznamnejších galérií Slovenska, ale aj zo súkromných zbierok a z archívu autora. „Geograficky povedané – od Paríža cez Prahu, Poděbrady, Bratislavu až po polovicu Slovenska," uviedla Danica Lovíšková.

Okrem obrovského množstva malieb a kresieb realizoval Rudolf Moško v období 1960 – 1980 monumentálne diela pre architektúru. Preto výstava predstavuje v štúdiách a modeloch aj tento pútavý úsek Moškovej tvorby.

„Jubilant Rudolf Moško nás učí pozerať sa poeticky. Fascinuje nadčasovosťou a sviežosťou, pripomína krásu každodennej obyčajnosti a navádza nás uctievať si prirodzenú hierarchiu hodnôt," dodala kurátorka aktuálnej výstavy v Galérii M. A. Bazovského Danica Lovíšková.

www.sme.sk 02.10.2016

pomocná evidencia 802/1/2016

Kultúrne leto bolo úspešné, organizátorov potešila väčšia návštevnosť podujatí domácimi návštevníkmi i turistami zo zahraničia. O kultúre počas leta sme sa rozprávali s **Jankou Sedláčkovou**, vedúcou útvaru Kultúrno-informačných služieb mesta.

Čím bola tohtoročná sezóna v meste odlišná od predchádzajúcich rokov?

„Bola odlišná tým, že na podujatia chodilo oveľa viac ľudí. Rozšírili sme každý víkendový deň o nejaký kultúrny program. Piatky v Trenčíne boli alternatívnejšie, hralo sa v netradičnom prostredí v stane za pódiom smerom na trávnik. Vystupovali tam väčšinou originálne, akustické kapely, ktoré si ľudia užívali. Sobotný program patril dychovkám, nedele, naopak, tým najmladším. V priestore átria, ktoré je po novom okrášlené grafiti, boli detské divadielka veľmi príjemné, čo sa odrazilo aj na ich návštevnosti. Bodku za víkendom dávali nedeľňajšie koncerty na hlavnom pódiu na Mierovom námestí.“



Ktoré z vystúpení hudobného leta považujete za najvydarenejší?

„Príjemne nás prekvapil záujem o koncert Geišbergovcov počas konania Pohody. Všetky podujatia mali návštevnosť vyššiu ako obdobné podujatia minulý rok, ľudí podľa reakcií a počtu zaujala aj španielska kapela MiraMundo. Každá z piatkových kapiel bola niečím zaujímavá. Snažili sme sa každému milovníkovi hudobných žánrov priniesť niečo, čo by bolo jeho zameraniu príjemné.“

Zvýšil sa s počtom návštevníkov podujatí aj počet ľudí zo zahraničia?

„Pri kultúrnych podujatiach nevieme spočítať ľudí zo zahraničia, ale z ich väčšieho pohybu v informačnom centre bolo evidentné, že ich počet narástol. Rovnako, keď sme ako organizátori prechádzali cez námestie, počuli sme viaceré

svetové jazyky. Usudzujeme, že toto leto bolo v Trenčíne viac zahraničných návštevníkov.“

www.sme.sk 25.09.2016

pomocná evidencia 776/1/2016

Ani počas divadelných prázdnin neodložil **Pavol Seriš** svoje túlavé herecké topánky. V júli sa vybral na študijnú cestu do Paríža po stopách, ktoré tam v minulosti zanechal **Bolek Polívka** – on je totiž témou Serišovej dizertačnej práce v rámci doktorandského štúdia na JAMU v Brne.



Na oficiálny plagát festivalu v Turecku vybrali fotografiu Pavla Seriša.

V auguste sa predstavil na dvoch zahraničných festivaloch s anglickou verziou svojej autorskej hry „Chutilo vám, páni?“ Najskôr to bol festival Monomaffia v estónskom meste Pärnu. Získal na ňom prestížnu Cenu publika.

„Je to medzinárodný súťažný festival profesionálnych divadiel jedného herca. Okrem iných na ňom vystupovali aj umelci z USA a s tým súvisí pozvanie na vystúpenia v New Yorku, kam by som mal cestovať v zime,“ prezradil Pavol Seriš.

Na nesúťažnej divadelnej prehliadke International Monodrama Fest 2016 v tureckom Medrese sa okrem Pavla Seriša predstavili herci z Nemecka, Holandska, Poľska, Iránu, Litvy a Izraela so širokou škálou inscenácií – od antickej drámy cez komédiu, stand-up až po fyzické a bábkové divadlo.

„Už pred prehliadkou ma potešilo, že na festivalový plagát vybrali zo všetkých účinkujúcich práve moju fotografiu. Vystupoval som pred zaplneným miestnym amfiteátrom. Publikum

bolo otvorené, vďačné, nasledujúca diskusia sa pretiahla dlho do noci... Oba festivaly vnímam ako skvelý impulz do ďalšej tvorby," povedal Pavol Seriš.

Ako príjemná spomienka na letné festivalové dni mu zostali priaznivé recenzie jeho predstavení v estónskych a tureckých médiách.



Novú divadelnú sezónu už rozbehol úvodnými vystúpeniami v českých a slovenských mestách. Okrem toho s pražskou režisérkou a scenáristkou **Monikou Pulišovou** pripravuje monodrámu Samko Tále podľa kultovej Knihy o cintoríne spisovateľky **Daniely Kapitáňovej**. V spolupráci s komikom **Filipom Tellerom** sa rodí nová autorská komédia dvoch hercov.

Za osobnú najväčšiu udalosť jesene považuje Klaun Túr 2016 – turné po šestnástich slovenských a českých mestách s hrou „Chutilo vám, páni?", ktoré v dňoch 15.10. – 15.11. organizuje manažér **Michal Malicher**. V piatok 4.11. bude jednou zo zastávok turné aj Trenčín.

Info 04.10.2016
pomocná evidencia 795/1/2016

Na Trenčianskom hrade sa v pondelok 3. októbra konalo podujatie Flores Musarum 2016, na ktorom Trenčiansky samosprávny kraj ocenil 17 jednotlivcov a 2 kolektívy za dlhoročné

pôsobenie, dosiahnuté úspechy a prínos v rozvoji kultúry nášho kraja.

Medzi ocenenými boli aj umelci či pracovníci v kultúre z Trenčína: akademickí maliari **Rudolf Moško, Eva Mišáková-Ábelová** a **Juraj Oravec**, z Verejnej knižnice M. Rešetku **Mária Ježíková, Anna Cmarková, Anna Slivová, Nora Hlubinová** a **Ľubica Margušová**, z Trenčianskeho múzea **Anna Hajašová** a **Emília Chudadová.** Cenu odovzdali aj folkloristom **Vladimírovi Mišíkovi** z DFS Kornička, **Michalovi Zábražnému** a **Kristíne Šedivej** a tiež Divadlu 21 Opatová.



Info 08.11.2016
pomocná evidencia 807/1/2016

Okrúhle 20. výročie svojho vzniku si pripomenul literárny klub Omega vydaním zborníka „To sme my“, ktorý predstavili na slávnostnom stretnutí k vo štvrtok 6. októbra vo Verejnej knižnici Michala Rešetku v Trenčíne.

Literárny klub Omega založili v Trenčíne 25. septembra 1996. Za predsedu bol zvolený **Ján Maršálek**, ktorý klub vedie až doteraz, neúnavnou dušou klubu je **Jana Poláková**. Omega združuje literárne činné osoby s cieľom motivovať a povzbudiť amatérskych autorov. Organizuje stretnutia ľudí so spoločnými záujmami a blízkym vzťahom k literárnej tvorbe. Klub vydal už jedenásť zborníkov a päť čísiel občasníka Ars – Verbum, pomohol vydať svojim členom aj samostatné zbierky poézie a prózy.

„Náš jubilejný zborník vyprevádzame do života krásne sfarbenými kvetmi, aké prináša jeseň,“ povedala Jana Poláková v slávnostnej chvíli, keď spolu s predsedníčkou trenčianskej odbočky Spolku slovenských spisovateľov **Margitou Ivaničkovou** a Jánom Maršálkom sypali lupene na knižku „To sme my“.



O budúcnosť klubu sa neobávajú, svedčí o tom aj postupná generačná výmena. Okrem toho Omega neustále hľadá nové príťažlivé formy, ako obohatiť svoju činnosť.

vlastné poznámky

pomocná evidencia 826/1/2016

Sériu akrylových malieb, v ktorých tematicky prevládajú akty, ponúkajú výstavné priestory v trenčianskej mestskej veži. Ich autorkou je domáca výtvarníčka **Nadežda Koyšová**. Výstava, ktorú otvorili v piatok 7. októbra a potrvá do nedele 30. októbra, má názov „Ja vo veži“.



Nadežda Koyšová na vernisáži.

Mladá trenčianska výtvarníčka Nadežda Koyšová navštevovala Strednú priemyselnú školu odevnú v Trenčíne a Súkromnú strednú umeleckú školu, odbor výtvarníctvo, v Bratislave. Magisterské štúdium na Akadémii

umení v Banskej Bystrici pod vedením profesora Ľudovíta Hološku ukončila v roku 2013. Rok strávila aj na výtvarnej akadémii vo Varšave. Jej diela boli súčasťou kolektívnych výstav nielen na Slovensku, ale aj v Čechách, Poľsku, Belgicku a Španielsku. Predstavila sa aj prostredníctvom dvoch individuálnych výstav v Žďári nad Sázavou a v Trenčíne.

vlastné poznámky

pomocná evidencia 827/1/2016

Jubilejnú 20. reprízu hry „To ste vy, pán Taner?“ odohrali herci z Opatovej 8. októbra v pražskom divadle Troníček.

V plnej sále nechýbal úprimný potlesk, ani slzy dojatia divákov. Po záverečnej klaňačke sa členovia divadla stretli s obecenstvom a poskytovali rozhovory pre médiá. Tento rok čaká súbor ešte vystúpenie v Kľaku a na festivale Zuzany Kardelisovej v Srbsku - Kysáči. Aj takouto formou sa Divadlo 21 Opatová snaží reprezentovať mesto Trenčín.

Veríme, že v týchto aktivitách budú pokračovať aj ďalej.

Info 08.11.2016

pomocná evidencia 829/1/2016

V dňoch 23. a 24. septembra sa konal v Trenčíne už 23. ročník Trenčianskeho džezového festivalu Jazz pod hradom. Bol prehliadkou džezových kapiel a umelcov regionálnej proveniencie a mal sviatočný podtext. Trenčianska džezová legenda Aurélius Q oslavuje 25 rokov svojej bohatej činnosti.

V piatok poskytol džezmenom strechu nad hlavou hudobný klub Barbar, kde zahrala kapela Erbetes. Pôvodne kvarteto sa pre festivalový koncert i pre nový album rozšírilo na sexteto. Pôvodní členovia **Karol Repa, Samuel Bánovec, Jaroslav Machač** (nahradil zosnulého **Jožka Tkáča**) a **Ludvík Soukup** – v poradí, ktoré tvorí názov kapely – sa ozdobili pôvabnou

posilou. **Janette Struhárska** hrala na flautu a **Iveta Lišková** spievala. Obe – výborne!

Na programe boli džezové štandardy a vlastné skladby z pripravovaného, už tretieho albumu tejto formácie. Výborný koncert presvedčil plné auditórium a vyvolal smäd po vychádzajúcom albume i ďalších koncertoch tejto spoľahlivej kapely.



Večer udržala v napätí ďalšia trenčianska formácia Blues Brothers Band. **Peter Sedlák, Peter Belák, Ivo Letaši Erich Vladár** a **Janko Babič** hrali ako odušu známe bluesové a R&B hity. V Barbare bolo horúco. Vydarený večer, ktorý by mohol oživiť kultúrnu scénu mesta aj častejšie, nielen v čase festivalu.

Program sobotňajšieho večera v sále kina Hviezda otvorili Colorful People – „farbistí ľudia“. Farbistá, pestrá, nežná, rytmicky strhujúca, nápaditá. Emotívne a majstrovsky interpretované vlastné skladby vyvolávali potlesk na otvorenej scéne. Kapela zložená v duchu – z národov hoc sme rôznych – pôsobí veľmi kompaktne. Trenčan **Juraj Holoda** hrá na gitaru a na klavír, **Lenka Novotná** z Českých Budejovíc spieva, hrá na basgitaru a perkusie, **Jiří Buják** spoza kopcov zo susedného Bánova obsluhuje cajon a gitaru. Pohladenie hudbou prijala zaplňujúca sa sála veľmi pozitívne.

Anka Hortová sa pohybuje na slovenskej scéne pomerne krátko, ale zato na najvyšších poschodiach. Svojím spevným prejavom i profesionalitou presvedčila aj trio, zložené zo skúsených bardov džezových pódií.

Peter Jankech na klavír, **Anton Jaro** na kontrabas a **Janko Babič** na bicie nástroje, sú spoľahlivým sprievodom pre každého sólistu. Podľa toho sa cítila aj Anka Hortová na festivalovom pódiu. Skvelý koncert príťažlivej performerky a suverénneho tria.

To už sa chystala scéna pre oslávenca. Aurélius Q vznikol pred 25 rokmi a stál aj pri vzniku festivalu Jazz pod hradom. Základná zostava – **Peter Belák** gitara, **Peter Sedlák** spev, **Ivo Letaši** basgitara a **Erich Vladár** klavír, prešla veľmi pozitívnym hudobným vývojom a úspešným hľadaním vlastnej cesty. V spolupráci s mnohými osobnosťami slovenského a českého džezu vydali štyri albumy a absolvovali množstvo koncertov. Unikátna je ich práca pri spracovaní slovenských ľudových motívov do džezových foriem. Nový rozmer do hudobného výrazu kapely priniesla virtuózna huslistka **Kristína Hlístová** a folklórna spevácka skupina Krajka, ktorú tvoria **Magda Uhliariková, Beata Dobiášová, Zuzana Laurinčíková**.



Aurelius Q so speváckou skupinou Krajka.

Na úvod koncertu sa predstavili hostia legendy, bývalí členovia zoskupenia **Terezka Rajnincová** a Janko Babič. Potom už zaznel prierez tvorbou a činnosťou 25-ročnej existencie usilovnej a úspešnej práce legendárnej kapely Aurelius Q. Vzácne vytrvalú pôvodnú zostavu na koncertoch i v štúdiu dopĺňa **Dušan Rozemberg** na bicie nástroje. Zaznelo neobyčajne nápadité spracovanie slovenského folklóru do džezových podôb, ktoré je nielen mimoriadne cenným „rodinným striebrom“

na domácej scéne, ale veľmi reprezentatívnym vývozným artiklom trenčianskeho a slovenského džezu. Vydanie nového albumu bude určite ozdobou diania na slovenskej džezovej scéne.

Festival Jazz pod hradom, po roky organizovaný občianskym združením Trenčianska jazzová spoločnosť, ako viacdňové podujatie s bohatou zahraničnou účasťou, sa tentoraz musel finančne uskromniť a jeho dramaturgiu postaviť na účasti regionálnych džezových umelcov, ktorí využili priestor i možnosť prezentovať svoju úroveň.

Presvedčili a potvrdili svoju oprávnenú pozíciu v reprezentácii mesta a regiónu, z čoho by mohla vyplývať väčšia pozornosť a podpora zo strany oficiálnych inštitúcií.

Tradičné ocenenia festivalu XXIII. Jazz pod hradom získali: najlepší sólista Peter Belák, najväčšia osobnosť Peter Jankech, objav festivalu Iveta Lišková. Významný jazzový festival na Považí žije a bude žiť a úspešne kráča k svojmu jubileu.

www.sme.sk 09.10.2016

pomocná evidencia 831/1/2016

Trenčianske múzeum v Trenčíne pripravilo výstavu „Max Stern (1836 -1901) Hviezda, ktorá nezapadla“. Otvorili ju v utorok 11. októbra.

Nosnou témou výstavy sú Trenčianske Teplice z konca 19. storočia. Formou digitálne spracovaných originálnych sklenených fotoplatní sú opäť „vzkriesené“ Trenčianske Teplice práve tak, ako ich videl fotograf **Max Stern**. Viac než 40 digitálne spracovaných sklených fotoplatní prezentuje kompaktnú architektúru Trenčianskych Teplíc, ktorá cez celé dvadsiate storočie prešla značnými zmenami.

Na raritných fotografiách sa stretávame nielen s kúpeľnou architektúrou, ale môžeme vidieť rôzne kúpeľné procedúry, elegantné výklady teplických obchodníkov, ako aj navrtávanie jedného z kúpeľných prameňov.

Prezentácia fotografií vo výstavných priestoroch Trenčianskeho múzea v Trenčíne potrvá do 31.12.2016.

www.muzeumtn.sk 11.10.2016

pomocná evidencia 842/1/2016

Začiatok októbra bol špeciálny nielen pre mestá v Indii, Francúzsku, Vietname, Poľsku či v USA, ale aj pre Slovensko a Trenčín. Všade tu sa totiž konala svetová konferencia TEDx.

Cieľom konferencie TEDx je predstaviť účastníkom zaujímavé osobnosti z rôznych oblastí, inšpirovať ich, motivovať, rozšíriť obzory, podnietiť k diskusii alebo k reálnym činom.



TEDxTrenčín funguje na báze dobrovoľníctva, podujatie pripravuje skupinka nadšených mladých ľudí bez nároku na honorár asi 8 mesiacov v roku. Jednou z organizátoriek je aj scénografka **Veronika Bohušová.**

Skúste v skratke predstaviť podujatie TEDx ľuďom, ktorí o ňom ešte nepočuli.

„TEDx sú inšpiratívne konferencie, ktoré organizujú dobrovoľníci v rôznych mestách po celom svete a ich cieľom je zdieľať myšlienky hodné šírenia. Už tretím rokom organizujeme TEDx aj v Trenčíne. Našou iniciatívou chceme posunúť ľudí vpred, otvoriť im myseľ, ukázať nepoznané a inšpirovať ich. Našou snahou je, aby ľudia neprehliadali problémy vo svojom okolí, ale riešili ich, a to bez ohľadu na oblasť, v ktorej pôsobia. Aj preto témy našich rečníkov

pokrývajú široké spektrum ľudských záujmov, ktoré hýbu spoločnosťou.“

Čo vás vedie k organizácii tohto podujatia, prečo to robíte?

„Každý z nás má potrebu sa niekde angažovať, niečo tvoriť, byť súčasťou niečoho, kde sa môže naplno prejaviť a robiť niečo zmysluplné. My sme sa rozhodli pre podujatie tohto typu. TEDxTrenčín ľudí inšpiruje, vyvoláva zvedavosť, entuziazmus a spolupatričnosť. Nielen v Bratislave sa konajú skvelé akcie. Chceli sme aspoň malou troškou obohatiť aj Trenčanov.“

Podujatie organizujú dobrovoľníci, čo ich na tom láka?

„Dobrovoľníci sú základom podujatia, takisto ako organizátori alebo rečníci a sponzori. Sú radi, keď môžu priložiť ruku k dielu a byť súčasťou podujatia TEDxTrenčín. Väčšina z nich pozná formát TEDx a je to pre nich „lovebrand“. Nielenže zistia, ako to funguje v zákulisí, ale podieľajú sa na tvorbe podujatia, ktoré je pre ľudí skutočným obohatením, a to je naozaj pocit na nezaplatenie.“

Ako prebieha organizovanie takéhoto podujatia, koľko ľudí je do organizácie zapojených?

„TEDxTrenčín organizuje primárne tím nadšencov, ktorý pozostáva z 11 členov. Každý z nás má zodpovednosť za určitú oblasť, ktorej sa naplno venuje. Konferenciu organizujeme približne 8 mesiacov, kedy sa pravidelne stretávame, preberáme rôzne témy a pomaličky vytvárame puzzle, ktoré do seba v deň D krásne zapadne. Deň pred podujatím a v deň podujatia sú našou veľkou oporou dobrovoľníci, bez ktorých by sme to nezvládli. Priemerne nám vypomáha okolo 14 dobrovoľníkov, ktorí sa starajú o pohodu účastníkov a bezproblémový priebeh podujatia. Všetci pracujeme bez nároku na honorár.“

Ako dlho premýšľate nad ústrednou témou konferencie? Čo nakoniec rozhoduje, čomu sa budete venovať?

„Nad témou konferencie rozmýšľame hneď na začiatku roka, keď začíname s organizáciou ďalšieho ročníka. V tíme si dáme brainstorming, spíšeme rôzne témy, uvažujeme nad ich využiteľnosťou a či sa dajú aplikovať na podujatie ako také. Potom hlasujeme a vyberieme najvhodnejšiu tému, s ktorou neskôr pracujeme – rečníci, scéna, sprievodné aktivity, všetko musí sedieť, aby bolo podujatie presne podľa našich predstáv.“

Zorganizovali ste už tri ročníky TEDx v Trenčíne, čím sa od seba odlišovali?



„Každý ročník bol iný, či už témou, miestom alebo tímom. Prvý ročník sme organizovali v Posádkovom klube ODA a TEDxTrenčín zastrešovalo aj iné občianske združenie. Taktiež zloženie tímu bolo úplne iné ako teraz. Posledné dva ročníky sme organizovali na Trenčianskom hrade, s novým tímom a novým občianskym združením.“

Vyhovuje takejto akcii priestor na hrade?

„Áno, priestor nám veľmi vyhovuje. Má neskutočnú atmosféru, ktorú si chvália najmä naši návštevníci a úprimne sme si ju zamilovali aj my. Nielenže nepoznáme v Trenčíne krajšie miesto ako je hrad, ale priestor poskytuje aj úžasné možnosti, napr. čo sa týka scény alebo sprievodných aktivít. A, našťastie, nám obidva ročníky na hrade vyšlo úžasné počasie, takže si účastníci mohli vychutnať aj nádherné exteriéry.“

Aký bol tento ročník TEDx? Koľko bolo rečníkov, koľko návštevníkov?

„Tento ročník TEDxTrenčín sa niesol v duchu „Rezonancie“ a dúfame, že tak na našich účastníkov aj pôsobil a bude v nich ešte dlho rezonovať. Na pódiu vystúpilo 13 rečníkov a premietli

sme 4 TED videá. Na podujatí sa zúčastnilo celkovo takmer 200 ľudí.“

Aké sú vaše dojmy, pocity?

„Ten pocit po podujatí je neopísateľný. Keď vidíte, že tie mesiace práce mali naozaj zmysel a ľudia odchádzajú spokojní, prichádza úžasná satisfakcia. Sme nabití energiou na prípravu ďalšieho ročníka.“

Máte ako organizátorka vôbec šancu si vypočuť prednášky?

„Väčšinu prednášok vidíme a počujeme už na generálke, ktorá býva deň pred podujatím. Počas podujatia si málokto z tímu prednášku vypočuje, lebo každý má svoju prácu, ktorej sa musí venovať, aby bolo všetko pripravené. Samozrejme, záleží aj na tom, kto má v tíme akú funkciu, lebo napríklad naše fotografky musia byť v centre diania, tak im nič neunikne. Po podujatí si však každý z nás pozrie videá rečníkov, ktoré upravujeme a schvaľujeme, takže o prednášky neprídeme. Všetky sú voľne dostupné na našom webe, kde si ich môže pozrieť každý, kto sa nemohol zúčastniť.“



Kto vás tento rok najviac zaujal a prečo?

„Tento rok ma najviac zaujala **Anička Kuchařová**, ktorá sa venuje lezeniu po lane alebo slack-liningu. Prekvapila ma svojou úprimnosťou, ľudskosťou a nadhľadom na život. Počas jej prednášky som mala zimomriavky a úprimne ma dohnala až k slzám.“

Aké sú vaše plány do budúcnosti?

„Aj naďalej by sme radi pokračovali v organizovaní podujatia TEDxTrenčín a aj vďaka spätnej väzbe od účastníkov ho chceme posunúť ešte o level vyššie. A máme v tíme jeden odvážnejší sen – raz zorganizovať v Trenčíne veľkú konferenciu TEDx s 500 účastníkmi.“

www.sme.sk 22.10.2016

pomocná evidencia 878/1/2016

Mestské divadlo v Trenčíne otvorilo v stredu 26. októbra novú divadelnú sezónu premiérou klasickej veselohry z pera zakladateľa slovenského divadelného realizmu **Jozefa Gregora Tajovského** „Ženský zákon“ .



Divadlo uviedlo premiéru hry v réžii **Štefana Richtárecha** pekne po starom: v krojoch, na drevených laviciach, so slaninkou, slivovičkou a najmä – s láskou a pohladením plným nehy. Tak, ako by to hrali divadelníci pred sto rokmi – v čase, kedy city neboli predstierané, úsmev nebol falošný a faloš úsmevná. V čase, kedy zajtra platilo, čo bolo dohodnuté včera.

Tradične, ale pritom živo a moderne – aj tak možno opísať inscenáciu v podaní trenčianskeho Mestského divadla. Jeho snaha uchovať a rozvíjať dedičstvo sa prejavila v kostýmovaní originálnymi krojmi, no herci i scéna počas predstavenia otvorene priznávajú:

„Toto je divadlo! Tu a teraz na doskách vám ponúkame láskavý humor i satiru, emócie, akciu i spomienku, ako to bolo kedysi a v niečom je stále aj dnes... Vychutnajte si vládu ženského zákona, ktorý charakterizuje láska k deťom, nezmieriteľnosť, pokora i hrdosť.“

V inscenácii hrajú **Simon Kopunec, Anna Maršalová, Diana Minarovičová, Zuzana Mišáková, Štefan Richtárech, Miloš Slemenský** a **Ladislav Žiško**, dramaturgia Zuzana Mišáková, hudba Ladislav Žiško, **Jozef Brindzák, Veronika Staňková**, scénografia a kostýmy **Silvia Ďurovcová, Jozef Ďuráči**, produkcia Zuzana Mišáková.

vlastné poznámky

pomocná evidencia 890/1/2016

Svojou špecificky vyprofilovanou, najmä veľkorozmernou a veľkoryso pôsobiacou maliarskou tvorbou patrí **Juraj Oravec** k výrazným osobnostiam súčasnej slovenskej výtvarnej scény. Pri príležitosti umelcovho významného životného jubilea pripravila Galéria Miloša Alexandra Bazovského v Trenčíne reprezentatívnu výstavu, ktoré je bilanciou jeho vyše 30-ročného výtvarného úsilia.



Jubilant Juraj Oravec na vernisáži s kurátorkou výstavy Danicou Loviškovou.

Slávnostná vernisáž sa konala v piatok 28. októbra. Tvorbu známeho Trenčana si prišlo pozrieť viac ako tristo návštevníkov. O hudobný príspevok sa postaral výtvarníkov syn **Jerguš Oravec** a skupina Tammy and The Universe.

Kurátorkou výstavy je **Danica Lovišková**. Prinášame jej text zo skladačky k výstave:

Juraj Oravec sa narodil 8. októbra 1956 v Kežmarku. Študoval na Strednej priemyselnej škole grafickej v Prahe (1971 – 1075), u profesrorov B. Blažeja a C. Istlerovej a na Vysokej škole výtvarných umení v Bratislave (1975 – 1981) u profesorov F. Stoklasa, I. Vychlopena, D. Castiglioneho a V. Gažoviča. Od roku 1982 pôsobí v Trenčíne. Pôvodný výtvarný program orientovaný na maľbu, voľnú a úžitkovú grafiku postupne rozšíril o kresbu a monumentálne exteriérové aj interiérové diela do architektúry – v roku 2012 realizoval rozsiahlu priestorovú kompozíciu „Krížová cesta“ na pútnickom mieste Skalka nad Váhom, za ktorú získal cenu Fra Angelico.

Od roku 1986 uskutočnil viac ako 50 samostatných výstav doma i v zahraničí (Trenčín, Piešťany, Bratislava, Dunajská Streda, Kežmarok, Martin, Poprad, Dolný Kubín, Nitra, Liptovský Mikuláš, Praha, Uherské Hradiště, Ženeva, Mníchov, Viedeň, Budapešť, Paríž, Sao Paolo, Dráždďany, Washington, New York...).

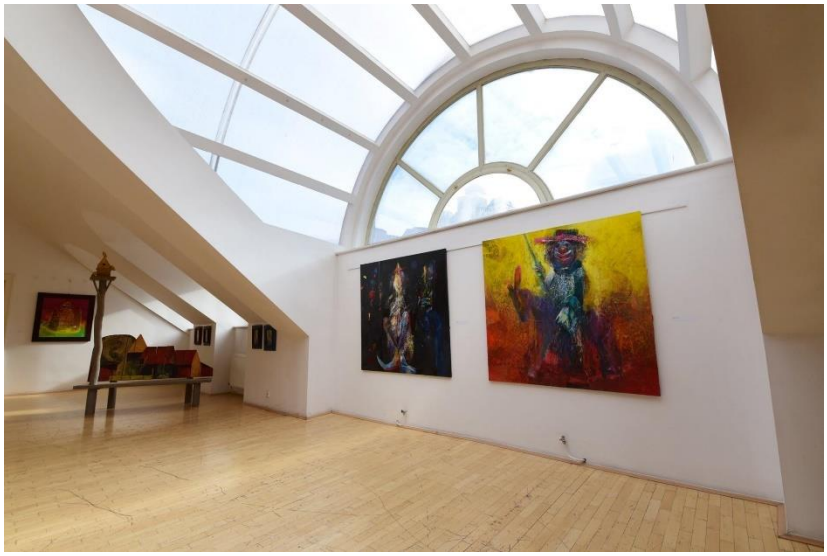

V roku 2001 absolvoval študijný pobyt v Cité Internationale des Arts v Paríži. Taktiež sa zúčastňuje na maliarskych a sochárskych sympóziách doma i v zahraničí. Svojou tvorbou je zastúpený vo viacerých slovenských galériách (Trenčín, Dolný Kubín, Nitra, Banská Bystrica, Žilina, Spišská Nová Ves, Danubiana) a v početných súkromných zbierkach na Slovensku i v zahraničí.

Celá širokospektrálna tvorba Juraja Oravca prirodzene a voľne osciluje od figurálneho k abstraktnému výrazu, od vyjadrenia vlastnej umeleckej vízie k citlivej a osobitej reflexie okolitého sveta. Či už sa ponára do dávnejších časových vrstiev, pútavých literárnych či sakrálnych tém a odkazov alebo jeho maľby rezonujú aktuálnymi námetmi, zámerne sa vzďaľuje od



prevahy optických dát, aby naplno uplatnil svoju obdivuhodnú imaginációu, expresivitu a zároveň vyjadril najvnútornejšie pocity a predstavy.

Autor favorizuje veľkoformátové maľby. Sú nasýtené výbušnou energiou, svetlom, emóciami, žiarivými farbami, pulzujúcimi štruktúrami a znakmi. Nesmierne sugestívne a maliarsky bravúrne v nich zobrazuje chvejivé vibrácie vzdialených vesmírnych energií či nádherných podmorských hlbočín. Objavujeme v nich nové časopriestory, ale aj tie viac či menej poznané rozmery našej duše.

Podstatnú úlohu v jeho obrazoch zohráva farba. Senzuálna a magická, jemne vrstvená do rafinovaných štruktúr a textúr, znásobujúca neopakovateľnú atmosféru týchto nepokojných a tajuplných posolstiev. V posledných rokoch autor vytvára aj komornejšie figurálne diela pulzujúce dynamickými tvarmi, líniami a plochami, razantným rukopisom nanášajúcim farby prostredníctvom čiar, škvŕn a odtlačkov. Vo svojej uvoľnenej expresivite otvárajú priestor pre divákovu fantáziu – nič nie je dopovedané, všetko je len naznačené a plné tajomstiev. Jeho

anjeli, čerti, diabli, zvieratá a vtáci, muzikanti, nepokojní pútnici plaviaci sa na vratkých bárkach, erotikou a zmyselnosťou preniknuté ľudské postavy nám bez príkras a zhovievavosti odkrývajú naše neresti, vášne i nenaplnené city a túžby.

Akýmsi protipólom veľkorozmerných malieb sú komorné grafické listy. S jemnou iróniou, sarkazmom, ale aj úsmevom prinášajú pitoresknú mozaiku ľudských postáv, tvárí, predmetov, fragmentov nášho chaotického sveta.

Juraj Oravec je virtuózny kresliar, ktorý vo svojich malých životných príbehoch, plných akcie, deja a súvislostí bravúrne odhaľuje ľudské charaktery, plochu grafiky zapĺňa pozoruhodnými predmetmi, detailmi a atribútmi, ktoré vypovedajú o našich vzostupoch a pádoch, o nevyspytateľných cestách ľudskej existencie.

vlastné poznámky

pomocná evidencia 896/1/2016

Herec **Pavol Seriš** sa v novembri trikrát predstaví na pódiu kina Hviezda v rodnom Trenčíne. Neoddychoval ani počas letných divadelných prázdnin (študijný pobyt v Paríži, účasť na dvoch medzinárodných festivaloch – v Estónsku získal Cenu publika a od amerických divadelníkov pozvanie na vystúpenia do New Yorku). V týchto dňoch je už opäť vo víre novej divadelnej sezóny.

S pražskou režisérkou a scenáristkou Monikou Pulišovou ste naštudovali monodrámu Samko Tále podľa kultovej „Knihy o cintoríne“ spisovateľky Daniely Kapitáňovej. V Prahe bola 6. októbra aj jej premiéra. Ako dopadla?

„Priznám sa, vnímal som premiéru ako krok do neznáma – buď sa vydarí, alebo zhorím a projektu dám zbohom. Skúšky boli veľmi náročné, prvýkrát som sa pokúšal o viac-menej či-

noherný kus, prvýkrát som sa učil cudzí text. Samko je mentálne zaostalý zberač starého papiera s neštandardným jazykom idiota, vety majú zvláštnu stavbu, opakujú sa alebo si odporujú... Kapitáňová vytvorila majstrovskú zmes zdanlivého humoru s temným svetom nenávistného udavača, ktorý si neuvedomuje dôsledky svojich skutkov. Premiéra dopadla nad očakávanie, reakcie divákov ma povzbudili. Teším sa na Samkove reprízy.“

V plnom prúde je vaša Klaun Túr 2016 – turné po šestnástich slovenských a českých mestách s hrou Chutilo vám, páni? Jedno z vystúpení bude aj v piatok 4. novembra v Trenčíne.


Pavol Seriš ako Samko Tále.

„Už mám za sebou niekoľko predstavení, teším sa z diváckeho záujmu i ohlasu. Niektoré moje vystúpenia v rámci turné obohacuje akustické duo Evolet z Brna, niekoľko jeho folkovo-šansónových pesničiek si vypočujú aj trenčianski diváci. Po hlavnom predstavení zvyčajne pridávam skeče z iných mojich komédií.“

V novembri chystáte pre Trenčanov na javisku kina Hviezda aj ďalšie vystúpenia. Kedy vás ešte môžu vidieť?

„S komédiou Pri kase sa v sobotu 19. novembra predstavím v rámci významného európskeho podujatia Noc divadiel. A na piatok 25. novembra chystám premiéru vystúpenia pod názvom Na ostro! Pôjde o komponovaný večer na rozhraní divadla a

stand-up comedy. Budú tam hrané pasáže a skeče z rôznych hier, bude tam improvizácia i rozprávanie zážitkov zo života i štúdia. Bude to pestré a verím, že aj vtipné.“

www.sme.sk 30.10.2016

pomocná evidencia 901/1/2016

Vo výstavných priestoroch Trenčianskeho samosprávneho kraja otvorili vo štvrtok 3. novembra 53. Métu - výstavu fotografií členov rovnomennej fotoskupiny..

Svoje fotografie na nich vystavujú autori **Anna Marušincová, Jiří Foldyna, Igor Hečko, Vladimír Hrnčiar, Július Kákoš, Štefan Majtán, Jaroslav Matejček, Jozef Poláček, Jan Tluka, Jiří Tomis, Ján Valenta, Jana Veresová** a hostia **Jiří Skřipský** a **Eleonóra Žůrková**.



Skupina MÉTA pracuje pri Trenčianskom osvetovom stredisku v Trenčíne. Založená bola v roku 1962 pri Okresnom dome osvety v Trenčíne. Zakladajúcimi členmi skupiny boli **Ing. Čestmír Harníček, Stanislav Sokolt, František Spáčil, Anton Štubňa**. Táto štvorčlenná skupina sa prvou výstavou 120 fotografií verejnosti predstavila v marci 1963 v Okresnom múzeu v Trenčíne.

Méta je jedným z mála fotografických zoskupení na Slovensku, ktoré systematicky tvoria prezentujú svoju tvorbu širokej verejnosti. Už niekoľko rokov smeruje Méta k väčšej otvorenosti, pestuje si vlastný fotografický dorast. Talentom ponúka priestor na ich prezentáciu v rámci výročných výstav.

Každoročná výstava fotografií členov skupiny Méta patrila a patrí k vyhľadávaným kultúrno-spoločenským podujatiam v Trenčíne. Ovplyvňuje záujem o fotografiu nielen u mladej generácie ale i širokej verejnosti. Tohtoročnú výstavu si môžu návštevníci pozrieť do 29. novembra 2016.

vlastné poznámky

pomocná evidencia 920/1/2016

Divadlo 21 Opatová sa od 4. do 6. novembra zúčastnilo na divadelnom Festivale Zuzany Kardelisovej v srbskom Kysáči, kde uviedlo hru „Opalu má každý rád“. Vstupenkou na tento festival sa im stalo tohtoročné víťazstvo na Festivale Aničky Jurkovičovej v Novom Meste nad Váhom. Za najlepšie stvárnenie ženskej postavy na festivale získala Cenu Zuzany Kardelisovej predstaviteľka hlavnej postavy **Ivana Oravcová**.

Info 29.11.2016

pomocná evidencia 928/1/2016

Jedenásty ročník Festivalu dobrodružných filmov Hory-Zonty (10. – 12. novembra) slávnostne ukončili v trenčianskom Kine Hviezda premietaním filmu Jachtárske Himaláje a diskusiou s autorom filmu, slovenským horolezcom a moreplavcom **Vladom Provazníkom**. Film zachytáva autorovu plavbu okolo sveta na 14-metrovej plachetnici.

Po zaujímavej diskusii a dych berúcom filme nasledovalo slávnostné vyhodnotenie súťažných filmov. Cenu poroty získal film Kalamarka od **Martina Grajciara**.

„Na filme nás zaujal už len samotný námet, pretože ide o významnú horolezeckú lokalitu. Na druhej strane je tento námet výzvou pre filmárov, pretože tam nie je žiadny výnimočný športový výkon a napriek tomu sa autorovi podarilo film spracovať tak, že bol zaujímavý aj pre horolezcov a zároveň

mal veľmi vysokú remeselnú kvalitu, ktorou vyčnieval spomedzi všetkých súťažných filmov," povedal jeden z členov poroty. Hlavnú cenu Grandprix jednohlasne získal film Divočinou Aljašky od **Jiřího Horčičku**.

Festival priniesol 36 dokumentárnych filmov z horského prostredia. Súčasťou festivalu bola aj sekcia s názvom Umenie a šport v živote telesne postihnutých. Do tejto sekcie patria výstavy fotografií, výtvarná súťaž, tvorivé dielne a zážitkové workshopy. Hlavný workshop vznikol v spolupráci so Strednou umeleckou školou v Trenčíne.



Medzi sprievodnými podujatiami bol 7. ročník Behu o pohár Festivalu HoryZonty, nosičské preteky vo vynášaní pivného suda po Farských schodoch v Trenčíne, ukážka psích záprahov s okružnou jazdou po Mierovom námestí v Trenčíne a množstvo ďalších zaujímavých aktivít. Záverečnú bodku za festivalom dal film z réžie **Pavla Barabáša** s názvom Sloboda pod nákladom o posledných mohykánoch na európskom kontinente, tatranských nosičoch, ktorí zásobujú vysokohorské chaty.

www.tsk.sk 13.11.2016
pomocná evidencia 943/1/2016

Fotosúťaž „Trenčiansky región cez fotoobjektív" z dielne krajskej organizácie cestovného ruchu (KOCR) Trenčín región pozná svojich víťazov. Súťaž prebehla od júna do konca októbra a mohli sa do nej zapojiť profesionálni aj amatérski fotografi. Odbornú komisiu, ktorá posudzovala súťažné fotografie,

tvorili profesionálni fotografi z Trenčianskeho kraja. **Radovan Stoklasa, Pavol Obst** a **Milan Gross** sa stretli v sídle KOCR Trenčín región a spoločne vybrali víťazné fotografie.

Porota pri výbere zvažovala množstvo faktorov. Hodnotená bola nielen profesionálna technika, ale aj nápad a celkový dojem z fotografie. Fotografie boli rozdelené do troch súťažných kategórií.

Prvú kategóriu predstavovali hrady, zámky a kultúrne pamiatky v Trenčianskom kraji. V druhej kategórií boli oceňované fotografie prírody a v tretej boli hodnotené momentky z rôznych podujatí v kraji.

„Vyberali sme z 886 fotografií od 178 súťažiacich fotografov. Výber nebol jednoduchý, nakoľko predložených bolo množstvo kvalitných snímok. No po viac ako 2 hodinách intenzívneho prehliadania fotografií a vášnivej diskusii sme sa rozhodli pre víťazov. V jednej kategórii sme udelili aj čestné uznanie“, vyjadril sa Radovan Stoklasa.



Víťazná fotografia Jozefa Sádeckého.

V kategórii hradov, zámkov a kultúrnych pamiatok získali ocenenia **Jozef Sádecký** (1.miesto), **Michal Martiš** (2.miesto) a **Miroslav Hambálek** (3.miesto).

V druhej kategórii – príroda obsadili najvyššie priečky **Daniel Kopunec** (1.miesto), **Lukáš Kubčina** (2.miesto) a **Lukáš Hollý** (3.miesto).

V kategórii momentky z podujatí boli ocenení autori **Ján Plachý** (1. miesto), **Vladimír Ronec** (2. miesto), **Peter Savko** (3. miesto) a čestné uznanie bolo udelené **Romanovi Holému**.

www.sme.sk 14.11.2016

pomocná evidencia 944/1/2016

Od 18. do 23. novembra sa v ArtKine Metro koná už 13. ročník Festivalu francúzskych filmov. Otvorila ho snímka „Marguerite“ so skvelou **Catherine Frot**, ktorá za svoj výkon získala hereckého Césara. Príbeh o nekonečnej osamelosti, nezlomnej vášni k hudbe, o láske, ktorá všetko odpustí, ale aj o umení a úspechu uviedol festival v piatok 18. novembra.

Za ním nasledovala komédia „Hore za láskou“, tohtoročná novinka, ktorá rieši vzťah medzi mužom a ženou. Francúzski tvorcovia tu prinášajú variáciu netradičných prototypov postáv kráska a trpaslík, ktorú vylepšujú do sviežej podoby. V rámci festivalu je však pripravených ďalších 11 snímok. Uvedie animovaný film „Až na severný pól“. K podujatiu, ktoré pripravuje Mesto Trenčín v rámci spolupráce s partnerským mestom Cran-Gevrier a občianskym združením Lampart, patria aj sprievodné akcie.



Starosta Cran-Gevrier Jean Boutry si na otvorení festivalu zaspieval spolu s Merlotom (vľavo).

Výnimočná tvorba fotografky **Myette Fauchère** je prezentovaná na Mierovom námestí. Veľkoformátové fotografie pod titulom „Chameleónske portréty“ ponúkajú zvláštny vizuálny

experiment – ľudí pózujúcich pred pozadím zhotoveným z rovnakej látky, z akej sú ušité ich odevy.

S originálnymi melódiami a inšpiratívnymi textami prišiel do Trenčína francúzsky hudobník Merlot. Miestom koncertu netypického umelca známeho z reggae skupiny Baobab bude divadelná sála kina Hviezda v rámci európskej Noci divadiel.

www.trencin.sk 18.11.2016

pomocná evidencia 962/1/2016

Koniec novembra v Trenčíne patril poézii a próze. Na pôde Verejnej knižnice Michala Rešetku vyhlásili výsledky celoslovenskej literárnej súťaže Jozefa Braneckého Studňa sa tajne s dažďom zhovára. Medzi ocenenými bola aj najstaršia členka Literárneho klubu Omega 85-ročná **Ružena Viskupičová-Kondelová**, dve ocenenia si odniesla **Magdaléna Martišková** (15), ktorá ich v literárnych súťažiach získala doposiaľ viac ako 60.



Magdaléna Martišková si odniesla dve ocenenia.

Celoslovenská súťaž tento rok oslávila svoj 24. ročník, podľa predsedu poroty, spisovateľa a básnika **Jaroslava Rezníka** jej úroveň každým rokom rastie.

„Na začiatku mala súťaž len jednu kategóriu – poézia a próza pre mladých do 20 rokov. O súťaž sa začali zaujímať aj starší, preto sme zaviedli aj kategóriu pre ľudí nad touto vekovou hranicou. Súťaž ukazuje, ako veľa ľudí píše a my sme o tom ani nevedeli," priblížil predseda odbornej poroty.

Autor desiatok literárnych diel na mladých autoroch oceňuje aj ich záujem o čítanie. „Bez toho, aby veľa čítali, nie je možné, aby dobre písali. Písaním si cibria pamäť a na ich dielach to bolo znať," dodal Jaroslav Rezník.

Tajomníčka trenčianskej pobočky Spolku slovenských spisovateľov a členka poroty **Margita Ivaničková** hodnotí tento ročník ako originálny.

„Mimoriadne silná bola kategória poézia autorov do 20 rokov. Je to veľmi sľubný prísľub do budúcnosti, pretože napísať dobrú báseň nie je jednoduché. Mladí ľudia musia mať načítané veľké množstvo kvalitnej literatúry, aby mohli ísť s kožou na trh," vysvetlila Margita Ivaničková, ktorú veľmi pozitívne prekvapila atmosféra súťažných prác.


Ružena Viskupičová-Kondelová, za ňou Jaroslav Rezník a Margita Ivaničková.

„Potešilo nás, že aj napriek ťažkým a váž-nym námetom, ktoré súťažiaci spracovali, neprepadajú depresii a beznádeji. Tá neobchádza ani našu spoločnosť, autori zašli ďalej a našli nádej, čo nás teší," prezradila Margita Ivaničková.

Jednou z najúspešnejších mladých autoriek je Magdaléna Martišková (15) z Topoľčian. Gymnazistka získala na literárnych súťažiach doteraz viac ako 60 ocenení, z Trenčína si odniesla ďalšie dve.

„Prvé miesto som získala v kategórii poézia, druhým ocenením bola Cena poroty. Vo voľnom čase najradšej čítam ruskú

literatúru,“ povedala študentka. Svoju budúcnosť vidí jasne – byť aktívna v literatúre.

Tretie miesto v kategórii próza do 20 rokov získala 16-ročná **Alžbeta Bulíková**. Študentku gymnázia fascinuje štúdium žurnalistiky, v budúcnosti chce vydať vlastné knihy.

„Rada by som vydala román, dokonca som si spísala, čo všetko by som rada vydala,“ usmiala sa prozaička, ktorá do súťaže poslala príspevok o slepej žene.

„Je to o jednej našej známej, ktorá sa dokáže vysporiadať so životom a mať svoj svet, je to úžasná osoba,“ zvýraznila Alžbeta, ktorá okrem písania rada číta cestopisy, históriu či Shakespeara.

Najstaršou ocenenou bola 85-ročná Ružena Viskupičová-Kondelová. Za knihu Gest – Hoste získala Cenu Európskych miest mieru.

„Kniha je historickým prierezom mojej rodnej dedinky, a to od čias praveku do súčasnosti,“ priblížila svoje dielo stále aktívna spisovateľka žijúca v Trenčíne.

www.sme.sk 10.12.2016

pomocná evidencia 1030/1/2016

V detstve jedným dychom hltal vedecko-fantastické knihy svetoznámych autorov **Julesa Verna, Isaaca Asimova** i bratov Strugackých. Dnes 31-ročný právnik **Erik Kotlárik** ide v ich stopách.

V 14. ročníku najprestížnejšej slovenskej súťaže Cena Fantázie zameranej na fantastické žánre fantasy, sci-fi a horor dominoval v konkurencii 155 autorov z celej republiky. Víťazný verdikt oznámila päťčlenná porota 12. novembra v Bratislave počas knižného veľtrhu Bibliotéka.

Erik Kotlárik píše už od základnej školy. Šťastie skúšal v Cene Fantázie po tretíkrát. Po premiérovom neúspechu v roku

2007, ktorý ho od písania načas odradil, nasledovala jeho sedemročná odmlka. V minulom ročníku obsadil v Cene Fantázia jedenáste miesto.

V tomto roku už dominoval v obrovskej konkurencii 155 fantastických poviedok.

„V roku 2015 jeden z porotcov vo svojom videoblogu osobitne vyzdvihol moju poviedku. To ma navnadilo, aby som to skúsil ešte raz. Túžba písať stále vo mne zostala. Teším sa zo skvelého úspechu," vyznal sa Erik Kotlárik.

Možný úspech a celkové víťazstvo v 14. ročníku vyhľadávanej súťaže si nechcel až do posledných chvíľ pripúšťať.

„Nechcel som byť sklamaný. Túžil som mať dobré hodnotenie od poroty. Čítať komentáre od porotcov je výborná vec. Dokáže to človeka posunúť dopredu. Hoci niekedy treba ísť navzdory kritike, treba aj počúvať hlasy iných," povedal víťaz. Vo svojej víťaznej poviedke Mesto spomienok rozbrázdil netradičným spôsobom problematiku ľudskej pamäti.



„Prekvapujúci úvod nepripraveného čitateľa prefacká a zanechá v hlave otázku: „Čo to do čerta bolo?" Otázka je však pomerne rýchlo zodpovedaná originálnou odpoveďou. Myšlienkové mapy, návody na posilnenie pamäti a súťaže v zapamätaní si rôznych informácií tvoria len pozadie iného, zľahka trilerového príbehu," povedala na margo víťaznej poviedky organizátorka Ceny Fantázie **Lucia Lackovičová**.

Erik v poviedke pracoval s rôznymi časovými rovinami, kompozícia jeho poviedky bola neobvyklá a netradičná. „Dal som do toho veľa času. Zameral som sa na postavy a dialógy. Autori sa totiž často zameriavajú na vybudovanie sveta okolo, ale zabúdajú detailnejšie priblížiť fungovanie ľudského elementu," skonštatoval Erik Kotlárik.

Erika nadchli mnemotechniky, ktoré sa používali ešte v čase starého Grécka i Ríma.

Mnemotechniky sa môžu zameriavať na jednotlivé údaje, ako sú napríklad mená, čísla, názvy ulíc alebo sa zameriavajú na zapamätanie kníh, väčších dokumentov, telefónnych zoznamov a encyklopédií. „V minulosti boli knižky veľmi vzácne a málokto ich mohol vlastniť. Každý sa preto snažil zapamätať si čo najviac," pokračoval Erik.

Prepájanie minulosti s budúcnosťou i prítomnosťou, minulé zážitky nenechali autora vlažným. Dokázal ich rozvinúť v najlepšej fantastickej poviedke roka.

„Dnes človek nie je nútený všetko si pamätať, mnohé za neho robí výpočtová technika. Pamäť je aj tak nutné neustále trénovať," podotkol autor, ktorý by rád vydal vlastnú zbierku poviedok. V zborníku Fantázia 2016 jeho poviedka Mesto spomienok našla popredné miesto spolu s ďalšími devätnástimi fantastickými literárnymi počinmi.

Prvé príbehy vymýšľal Erik už ako päťročný.

„Zapisovala ich na stroji mamina kolegyňa, ktorá ma prišla „vartovať". Veľmi ma to vtedy tešilo. Mal som pocit, že som pán spisovateľ. Veľký vplyv mala na základnej škole potom pani učiteľka Balková. Samozrejme, vtedy som ešte fantasy nepísal," zaspomínal si.

Už ako školák získal niekoľko cien v literárnych súťažiach. Boli to však časy, keď úspešné školácke poviedky písal na tému: Prečo mám rád slovenčinu. Literárnych súťaží medzi

„dospelákmi“ sa začal zúčastňovať až v roku 2007 vstupom do Ceny Fantázie.

Najlepšia fantastická poviedka roka 2016 vznikala v Erikovej hlave už od októbra 2015. „Odovzdal som ju v posledný deň uzávierky súťaže. Píšem väčšinou v noci, keď už spí dcéra aj manželka,“ dodal Erik Kotlárik.

Plnokrvné sci-fi, fantasy, desivé horory, ale aj historické a rozprávkové texty či humorné dielka ovládajú slovenský svet fantázie. V Cene Fantázie 2016 zo 155 poviedok nominovala do záverečného finále porota nakoniec päť najlepších. „Tento ročník ovládlo fantasy. Vo finále nebol ani jeden hororový text. Prechody a kombinácie žánrov boli v tomto ročníku pomerne časté,“ uviedla organizátorka Lucia Lackovičová.

Autori nechodili na vedecko-fantastickú inšpiráciu do Ameriky, ale na rozvinutie príbehu im postačili domáce reálie. „Čoraz viac autorov píše dobre. Čoraz viac autorov sa usiluje písať ešte lepšie. Konkurencia je veľká a je skvelé, že ľudia sa snažia publikovať,“ dodala Lucia Lackovičová.

www.sme.sk 27.11.2016
pomocná evidencia 985/1/2016

Žiaci Súkromnej základnej umeleckej školy na Novomeského ulici v Trenčíne sa zúčastnili XXX. ročníka celoslovenskej súťaže Literárna Senica Ladislava Novomeského a zožali úspech. **Natália Froľová** získala prvé miesto vo svojej kategórii v žánri poézia a **Peter Kepeňa** tretie miesto v žánri prózy. V zborníku víťazných prác z podujatia tak nájdeme aj literárne diela mladých Trenčanov. Do ďalšej tvorivosti im prajeme veľa nadšenia a inšpirácie.

Info 17.01.2017
pomocná evidencia

Súťaž v speve regionálnych ľudových piesní „Trenčianske hodiny“ sa konala v stredu 30. novembra a vo štvrtok 1. decembra. Odznelo na nej 114 piesní v podaní 57 spevákov z 19 základných škôl a osemročných gymnázií trenčianskeho regiónu.

Porota hodnotila výber piesní, intonáciu a rytmus, ale i celkový umelecký dojem. V prvý deň súťaže si umiestnenie vyspievali v I. kategórii 1. **Sofia Körmendyová** (ZŠ Východná), 2. **Maximilián Lukšo** (Dolná Súča) a **Ema Vavríková** (ZŠ Dlhé Hony), 3. **Karolína Keliarová** (Futurum). V II. kategórii 1. **Jakub Zboray** (ZŠ Dlhé Hony), 2. **David Včelík** (ZŠ Dlhé Hony) a **Ema Papierniková** (Horné Srnie), 3. **Tatiana Stašáková** (ZŠ Veľkomoravská). V III. kategórii 1. **Nina Kohoutová**, **Tomáš Lendvay** (obaja ZŠ Dlhé Hony), 2. **Petra Trúnková** (Dolná Súča), 3. **Kristína Ďuráčiová** (ZŠ Veľkomoravská) a **Kristína Múdra** (Drietoma).

Výsledková listina z druhého dňa súťaže: I. kategória - 1. **Ema Juricová** a **Karolína Gažiová** (obe Horná Súča), 3. **Matej Šajdík** (ZŠ Hodžova), **Viktor Murín** (Svinná). II. kategória - 1. **Petra Zichová** (ZŠ Hodžova), **Ondrej Mikušinec** (Horná Súča), 2. **Gabriela Sedláčková** (Trenčianske Stankovce), 3. **Vanesa Balážová** (Trenčín, Ľ. Stárka) a **Tamara Murínová** (Svinná). III. kategória - 1. **Hana Scheerová** (ZŠ Hodžova) a **Jozef Chupáč** (Horná Súča), 2. **Sabina Fraňová** (Trenčianske Stankovce), 3. **Ema Lacková** (Gymnázium Ľ. Štúra).



K najlepším patrili aj (zľava) J. Chupáč, H. Scheerová, S. Fraňová a E. Lacková.

Súťaž organizovalo Mesto Trenčín v spolupráci so Základnou umeleckou školou K. Pádivého.

Info 17.01.2017

pomocná evidencia

Kino Hviezda patrilo v nedeľu 20. novembra divadlu a hudbe. Ostravské Divadlo z paneláku s hrou Tlačítko, spevák **Milo Kráľ** so svojou skupinou a **Barborou Švidraňovou** i trenčianske Divadlo Normálka dostali do umeleckého varu priaznivcov humoru i dobrej hudby.

Trenčania z Normálky sa stali od svojho vzniku v roku 2004 domácim divadelným kultom. Majú množstvo stálych priaznivcov, ku ktorým neustále pribúdajú nové „duše“ divadelnej múzy. Mnohí z nich si prišli pozrieť aj hru z psychiatrickej liečebne, v ktorej si milovníci humoru prišli opäť na svoje.

Desaťčlenný umelecký súbor, jedenásť vlastných hier, jeden film, 140 predstavení a množstvo divadelných cien doma i v zahraničí. Taká je bilancia Normálky za dvanásť rokov divadelnej existencie. Medzi zakladajúcimi členmi boli **Miro Ďuriš** a **Pavol Karell**, ktorí účinkujú v divadle dodnes.

„Divadlo sa oficiálne narodilo v roku 2004. Hráme vlastné hry, ktorých autorom je Miro Ďuriš. Po náročných kastingoch a previerkach sa vyselektovalo najlepšie herecké jadro, ktoré funguje dodnes,“ zasmial sa Pavol Karell. K obmene hercov takmer nedochádza. Obľúbení trenčianski herci sú v praktickom živote učitelia, technici i nákupcovia. Pravidelne sa stretávajú každý týždeň.

„Začíname čítačkami, potom špekulujeme nad kulisami, kostýmami. Pred premiérou sú skúšky nahustené aj na každý deň, aby sme to doviedli do úspešného finále,“ pokračoval Miro Ďuriš. Herec a tvorca hier v jednej osobe „šije“ úlohy členom súboru doslova na mieru. Napíše novú hru a už vopred podľa typov „svojich“ hercov vie, komu pridelí danú rolu.

Hry Výlet, Skupinová terapia, Samo z lazov, Zvlnený studený front, Ochotníci, Studňa lásky či Zdenka z Maksu rozochvejú bránice divákov aj po mnohých reprízach.

„Máme chuť robiť si srandu z javov, ktoré považujeme za „srandovné“ až hlúpe. Divadlo nás baví a chceme zabávať našich priaznivcov,“ zhodli sa tvorcovia. Divadelníci sa najviac zamilovali do hry Výlet, ktorý je aj divácky najpopulárnejší.



Divadlo Normálka a jeho hra Výlet.

„Divadelný autobus“ plný „šmejdami“ oklamaných kúpychtivých ľudí mal premiéru už v roku 2007. Napriek tomu je titul doteraz veľmi žiadaný a jeho reprízy divákmi bohato obsadené.

„Aj keď nás je spolu s technikom a zvukárom vyše desať, dokážeme sa na skúškach bez problémov stretávať. Zariadili sme si prácu a voľný čas tak, aby sme sa každý týždeň na tie tri hodinky odtrhli a skúšali. Pred premiérami častejšie, pri reprízach nám stačia oprašovačky,“ usmial sa herec Pavol Karell.

Ochotníci z Normálky majú už aj televízne seriálové skúsenosti. Paľo Karell si zahral v seriáloch Búrlivé víno, Chlapi neplačú i v Rodinných prípadoch. Na televíznej obrazovke sa predstavili aj **Laco Sekerka** či **Monika Schwandtnerová**. Viacerí majú natočené zvukové a kamerové skúšky a čakajú na nové ponuky vo svete televízie i slovenského filmu. Hviezdami Normálky sú aj herečky **Lucia Benešová** a **Andrea Makišová**.

„V divadle som od roku 2008. Do súboru ma pritiahla Andrea a môj strojček na zuboch. Vtedy som bola ešte mladá a potrebovali niekoho so strojčekom na zuboch. Herecké skúsenosti som nemala dovtedy žiadne, ale išlo to samo," zasmiala sa Lucia Benešová, ktorá na základnej škole učí zemepis a dejepis. Práve učiteľské remeslo jej pomohlo pri prvých krokoch na javisku odbúrať trému.

„Stojím stále pred žiakmi. Nerobilo mi preto problém postaviť sa pred divákov. Ale tréma aj tak sem-tam príde," priznala Lucia.

Andrea Makišová je v Normálke od roku 2006. „Prišla som sa pozrieť na skúšku a ďalšiu ochotnícku hru písal Miro Ďuriš už aj s mojou rolou. Nehrala som iba v Studni lásky. Potom som už účinkovala vo všetkých divadelných predstaveniach," povedala Andrea. Keď musela zvládnuť obrovské množstvo textu, chodila sa ich učiť spolu s hereckým kolegom **Petrom Hlavničkom** na trenčiansku Brezinu. „Mali sme tam spoločné dialógy, tak sme ich drilovali na čerstvom vzduchu," usmiala sa herečka.

Normálka nemá šepkárku, napriek tomu diváci výpadky textu u hercov nedokážu postrehnúť.„Jasné, že niekedy niečo zabudneme. Ale dokážeme si pomôcť a navzájom si našepkať. Dokážeme okamžite aj zaimprovizovať," pokračovala Andrea Makišová. V praktickom živote vzdeláva učiteľov, pedagogická istota z nej vyžaruje aj na javisku.

Do Divadla Normálka sa chcú dostať i noví herci. Prebojovať sa však do ustáleného súboru nie je jednoduché. Hry sú väčšinou písané pre zohratú desiatku hercov bez alternácie. Takou bude aj komediálna novinka, ktorú by chceli predstaviť už v apríli budúceho roka.

„V období, keď nepripravujeme nič nové, tak si vystačíme. V krátkych príbehoch sme vyskúšali troch nových členov, v hre

Čínska stena sa objavili tiež dvaja novici," zhodli sa členovia súboru, ktorí premiéru hier pripravujú dva až tri mesiace.

„Ponorku medzi sebou nemávame. Nie sme spolu zase až tak často. Po predstavení zájdeme na kávu, pred Vianocami nechýba spoločné vianočné posedenie," prezradili.

„Normálkari" majú za sebou okrem domáceho Trenčína aj predstavenia v Novom Meste nad Váhom, Bojniciach, Bodovke, Devíne, Nitrianskom Pravne, v Udiči či v Uherskom Hradišti. Ich chytľavé texty rezonujú na festivaloch i v sólo predstaveniach.

„Sme vždy prekvapení, že niekto ešte príde. Je super, že máme Mira Ďuriša, ktorý hry píše. My ostatní sme na písanie neschopní, ale do textu mu radi zasahujeme," zasmiala sa herečka súboru **Monika Schwandtnerová**.

Miro Ďuriš, Paľo Karell, Laco Sekerka, Monika Schwandtnerová, Andrea Makišová, **Milino Minárik**, **Lucia Petreková**, Lucia Benešová, **Rudo Kochajda, Paľo Kvasnica**, Peťo Hlavnička, **Martina Ďurišová**, ale aj zvukár **Jaro Turek** a osvetľovač **Martin Potočný** je partia ľudí, ktorá nielen Trenčanom na každom predstavení rozdáva dobrú náladu.



Normálka zabáva divákov aj komédiou Skupinová terapia.

„Našou túžbou je hľadať niečo prirodzené a normálne v dnešnom svete úžasných výnimočností. Uprednostňujeme vlastnú tvorbu, ktorá je síce amatérska, ale na druhej strane možno odľahčená od zväzujúcich pravidiel skutočných umelcov," zhodujú sa svorne.

Radosť z divadla, zábava divákov i seba samých z protagonistov Normálky vyžaruje aj po rokoch existencie. Možno aj preto, čo vyriekol Rudo Kochajda. „Hráme tak, ako nám „huba“ narástla. A aj keď je scenár napísaný, radi si pritom aj zaimprovizujeme,“ usmial sa obľúbený herec z Normálky.

www.sme.sk 07.12.2016

pomocná evidencia 1021/1/2016

Tváre maskujúce city aj myšlienky. Jeden nechce vidieť, čo sa okolo deje. Iný sa pokúša ukryť vypočítavosť, pretvárku, intrigánstvo. Ďalší si nasadí dokonca karnevalovú masku. Z podaktorých zas vyžaruje tajomstvo. A možno aj múdrosť. Aj obrazy zastrešené názvom „Hlavy a hlavúni!“ vystavuje **Eva Mišáková Abelová** na veľkej jubilejnej výstave v trenčianskej Galérii M. A. Bazovského, ktorá mala vernisáž v piatok 9. decembra. Nazvala ju „Eva uhryznutá jablkom“.



Eva Mišáková Abelová víta na svojej vernisáži výtvarníka Rudolfa Moška.

„Nesnažím sa spájať tvorbu s tým, čo sa práve odohráva v spoločnosti,“ hovorí maliarka. „Hlavám sa v podstate venujem po celý čas. Kedysi to boli pekné ženské tváre s prižmúreným okom, hoci prvoplánovo nešlo o krásnu ženu. Teraz ide skôr o ľudí, ktorí sa stretávajú, hoci aj v divadle. Zoskupenia hláv sú pre mňa výtvarne príťažlivé rovnako ako emócie, ktoré z nich sálajú,“ pokračuje.

Svojimi obrazmi rozpráva príbehy. Pred rokmi skôr o krehkom pôvabe detstva či zraniteľnosti mladosti. V poslednom desaťročí viac o zraniteľnosti, hľadaní istoty, túžbe po

harmónii, snoch, ale aj o vášňach, nestálosti emócií, o rozčarovaní, samote. Rozihranú hravosť časom vystriedala nostalgia a prenikanie do mystérií emocionality, duše i života. A výbušnú farebnosť maliarskej palety vytlačili tlmenejšie valéry.

„Môže to byť spojené aj s temnejšími príbehmi, ktoré sa za posledných desať rokov v mojom živote odohrali. Ale okrem toho som sa rozhodla zredukovať farebnosť, ktorá ma sprevádzala viac ako dve desaťročia. Priťahovala ma totiž zrelšia poloha, ale aj okresaná farebnosť vysiela podobné pocity," vysvetľuje trenčianska rodáčka, ktorá – s výnimkou štúdií na pražskej Akadémii výtvarných umení – v meste pod hradom Matúša Čáka žije a tvorí.



Eva Mišáková Abelová: King and Queen

Vyše stodesať vystavených obrazov predstavuje jej tvorivú cestu najmä v posledných desiatich rokoch, aj keď sa tu a tam objavia aj staršie diela. Zátišia, hlavy, nahé postavy, anjeli, krajina, kríže…

„Necítim sa ani ako maliarka krajiny, ani ako maliarka figúry, ani ako maliarka zátiší. Obraz vzniká na základe maliarskeho vlnenia, úplne podvedome. Skôr je to asociácia plôch, niečo do toho dotvorím a zrazu vznikne zátišie. Priťahujú ma niektoré témy, detaily," opisuje Eva Mišáková Abelová.

V poslednom období sa posunula od obrázkov malých rozmerov k väčším plátnam. A preladila až k abstrakcii. „Väčšie

formáty sú podľa mňa vstupom do zakázanej uličky. A abstrakcia nikdy nebude mojou dominantou," pripomína.

Z tmavočerveného pozadia vystupujú štyri nahé akty. Názvom „Niekto to rád horúce" akoby odkazovala na nesmrteľnú komédiu.

„Namaľovala som obraz plný vášne a ženskej nahoty. Názov v tomto prípade sadol presne. Ale mnoho názvov by vôbec nevzniklo, často sa vymýšľajú na výstavy pre divákov," vysvetľuje s úsmevom. „Keď som premýšľala o tom, čím sú moje obrázky typické, povedala som si: Toto by asi muž nenamaľoval. Vyznieva z nich neha, ženskosť a vzťah k detailu," dodáva.

Metafory a imaginácia Evy Mišákovej Abelovej, ktoré spontánne pečatí do svojich obrazov, vedú diváka od prvotného očarenia k hlbšiemu zamysleniu. Na jej jubilejnej výstave sa o tom možno presvedčiť do 29. januára 2017.

www.pravda.sk 09.12.2016
pomocná evidencia

Nielen voňavé varené víno, ale i bohatý celodenný program prilákal na Mierové námestie počas uplynulého strieborného víkendu (10.-11. decembra) množstvo návštevníkov. Ak ste to nestihli, pred nami je ešte Zlatý víkend.


Na námestí vystúpil aj Jerguš Oravec.

Sobotný program vyvrcholil koncertmi. Svoj krásny hlas najskôr predstavila mladá speváčka **Zuzana Mikulcová.** Úžasnú atmosféru domov priniesol Trenčan **Jerguš Oravec**. Nádych starých čias ponúkol nedeľný program vďaka koledníkom z folklórnych súborov. Pohodu na predvianočnom námestí vyčarovali skvelí muzikanti z **Acustica deLuxe**.

Svojou bezprostrednosťou plné námestie ľudí nepochybne zaujala speváčka **Sima Martausová**.

www.trencin.sk 12.12.2016

pomocná evidencia 1034/1/2016

Vianočné sviatky neobišli ani Galériu Miloša Alexandra Bazovského v Trenčíne. Vianoc v galérii sa zúčastnilo viac ako 150 návštevníkov, ktorí si v priestoroch galérie spríjemnili tretiu adventnú nedeľu.

Pre návštevníkov bol pripravený bohatý sprievodný program plný tvorivých aktivít. Deťom pomáhal zorientovať sa v priestoroch galérie a nájsť jednotlivé expozície hravý sprievodca galériou. Pri expozíciách o M. A. Bazovskom, slovenskom sochárstve 20. storočia a **Eve Mi-šákovej Abelovej** na nich čakali zaujímavé stanovištia výtvarných aktivít.



Jednou z nich boli tvorivé dielničky Ateliéru majstra Galerka, v rámci ktorých sa deti s rodičmi mohli zabaviť pri výrobe originálnych vianočných pohľadníc. Ďalšou z možností, ako si naplno vychutnať vianočnú atmosféru, bolo zdobenie vianočných medovníčkov. Stála expozícia M. A. Bazovského deťom ponúkla Obrí vianočný stromček, ktorý si mohli vyfarbovať. Deti sa zabavili aj pri fotokútiku, v ktorom sa mohli vyfotiť s tematickým vianočným pozadím. V každej výstavnej sieni čakala na návštevníkov zaujímavá aktivita.

Prezentácia tvorby šikovných ľudí „Dizajnéri v galérii“ priniesla prehliadku keramiky, šperkov, drevených hračiek, brošní, diárov, pohľadníc, batohov a mnohých ďalších vecí. Svoju tvorbu v rámci podujatia predviedli aj študenti zo Strednej umeleckej školy v Trenčíne, ktorou tiež prezentovali činnosť školy.

Jednodňová výstava so zimnou tematikou priniesla tvorbu žiakov Základnej umeleckej školy Karola Pádivého. Vianoce v galérii ukončila baterková prehliadka.

„Naše prvé Vianočné sprievodné podujatie dopadlo výborne. Návštevníci si veľmi pochvaľovali atmosféru a aktivity, ktoré sme v galérii pripravili. Svedčí o tom aj počet návštevníkov, ktorý prekročil číslo 150. Dúfam, že sa z tejto akcie vytvorí tradičné predvianočné podujatie, ktoré budú návštevníci vyhľadávať. Verím, že sprievodné podujatia ako toto posilnia návštevnícku základňu galérie,“ povedala **Barbora Varga Petríková**, poverená riadením Galérie Miloša Alexandra Bazovského.

www.tsk.sk 20.12.2016

pomocná evidencia 1057/1/2016

Publikácia Od Karibiku po Andy je výsledkom štvorročnej práce trenčianskeho biológa a zoológa **Jozefa Májskeho** a environmentalistu, biológa a vysokoškolského pedagóga **Tomáša Derku**. Kniha na štyristo stranách skúma faunu a flóru Venezuely, odbornej aj laickej verejnosti na približne tisíc fotografiách ponúka pohľad do tajov exotického juhoamerického života.

Publikácia nesie názov od Karibiku po Andy. Informácie o akých krajinách nájde v nej čitateľ?

Tomáš Derka: „Kniha sa vyslovene venuje Venezuele, ale je použiteľná aj pre ľudí, ktorí cestujú do ostatných krajín

tropickej Ameriky. Čím ďalej od Venezuely, tým sa fauna a flóra mení.“

Čím si vás získala príroda Južnej Ameriky natoľko, aby ste jej venovali knihu?

Jozef Májsky: „Južná Amerika je veľmi pestrá a pre Európanov príjemnejšia ako Ázia. Pri tvorbe knihy nás inšpirovali knihy nestorov, medzi ktorých patril riaditeľ pražskej ZOO profesor Veselovský alebo brnianski zoológovia a cestovatelia Miroslav Šebela a významný maliar Jan Bungel. Tí vydali rôzne výpravné knihy, ale nie na takej odbornej úrovni. Ich knihy nás inšpirovali, aby sme doplnili naše poznatky tak, aby boli sprostredkované cestovateľom, prírodovedcom a bežným ľuďom, ktorí majú záujem o trópy Južnej Ameriky.“

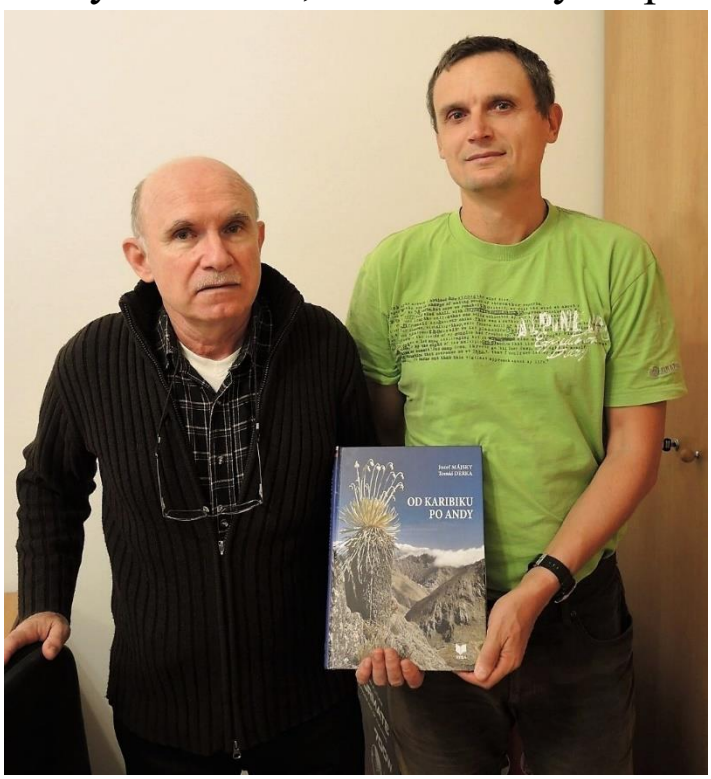

Autori knihy Jozef Májsky a Tomáš Derka.

Čo všetko čitateľ v nej nájde?

Jozef Májsky: „Okrem základných, stručných geografických informácií o hlavných biómoch Venezuely v nej čitateľ nájde v kapitolách rozdelenú faunu a flóru danej oblasti. V knihe sú zahrnuté aj informácie o rastlinných druhoch zavlečených do krajiny a rôzne perličky s tým spojené.“

Tomáš Derka: „Do Venezuely sme necestovali iba my dvaja, cestuje tam s nami veľa ľudí. Vo Venezuele pôsobia aj slovenskí jaskyniari, geológovia a zoológovia. V knižke sú prezentované aj výsledky skúmania slovenských vedcov.“

Je fauna a flóra Južnej Ameriky vplyvom človeka ohrozená?

Tomáš Derka: „Určite je. Venezuela je však z juhoamerických krajín jedna z najzachovalejších, na jej juhu je dodnes pre nás nepredstaviteľná rozloha takmer neporušených dažďových lesov, aj keď problémy sú aj v takýchto – na pohľad odľahlých – oblastiach. Napríklad juh Venezuely je známy náleziskami zlata, diamantov a platiny. Keďže Venezuela je momentálne nesmierne skorumpovaná, na mnohých miestach sa kovy ťažia ilegálne a je do toho zapojená aj armáda. Tá to má potláčať, namiesto toho ale vyberá od ilegálnych zlatokopov výpalné. Príroda je rôznymi spôsobmi postihovaná, najhoršie v oblastiach najhustejšie osídlených. Napriek všetkému je Venezuela pre prírodovedca jedna z najúžasnejších krajín Južnej Ameriky.“

www.sme.sk 30.12.2016

pomocná evidencia 1076/1/2016

Investícia za takmer osem miliónov eur zabezpečí výskum skla, keramiky, silikátových materiálov so špeciálnym zameraním pre aplikácie v strojárskom, automobilovom, sklárskom a obrannom priemysle.

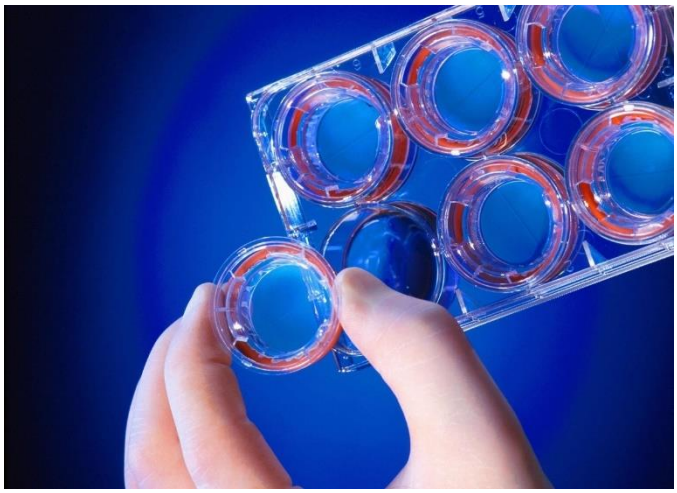

Trenčianska univerzita Alexandra Dubčeka rozšírila svoj vedecký park o Centrum pre testovanie kvality a diagnostiku materiálov. Nové výskumné centrum vybudovali vďaka projektu spolufinancovaného z európskych štrukturálnych fondov v celkovej hodnote viac ako 7,8 milióna eur.

Podľa **Norberta Jiroša** z univerzity bude vývojové centrum s celoslovenskou pôsobnosťou zabezpečovať výskum skla, keramiky, silikátových materiálov, plastov, gumy, kovových materiálov a komponentov so špeciálnym zameraním pre aplikácie v strojárskom, automobilovom, sklárskom a obrannom priemysle a v oblastiach zameraných na zdravotnú starostlivosť a zvýšenie kvality života populácie Slovenskej republiky.

„Vybudovaním výskumného centra sa vytvára multifunkčný priestor, ktorý má ambíciu vzájomne spojiť výskumné aktivity našich vedcov, regionálnych firiem, študentov i absolventov v nadväznosti na ich podnikateľské aktivity, prax a zvyšovanie konkurencieschopnosti," doplnil Norbert Jiroš.

Podľa rektora Trenčianskej univerzity **Jozefa Habánika** vybavením laboratórií novou experimentálnou technikou vzniká výskumno-vývojový celok a nová infraštruktúra zameraná

na základný a aplikovaný výskum a experimentálny vývoj v širokej škále pokročilých typov materiálov tak vytvára predpoklady na širšie zapojenie univerzity do projektov s akademickými aj priemyselnými partnermi u nás a v zahraničí.

www.teraz.sk 04.01.2016

pomocná evidencia 007/1/2016

Trenčiansky kraj vyplatí zo svojej rezervy zamestnancom školských jedální, jazykovej školy a Krajského centra voľného



času jednorazovú odmenu vo výške 100 eur. Informovala o tom **Andrea Jurušová** z oddelenia komunikácie a medzinárodných vzťahov Úradu Trenčianskeho kraja. Kraj poskytne na mimoriadne odmeny pre zamestnancov škôl a školských zariadení v zriaďovateľskej pôsobnosti kraja pre originálne kompetencie finančné prostriedky vo výške 29 731 eur.

Z nich 14 494 eur je určených na školské jedálne, 2335 eur na jazykovú školu, 11 930 eur na školské internáty a 972 eur na Krajské centrum voľného času.

Kraj prilepší aj zamestnancom v sociálnych zariadeniach. Zastupiteľstvo kraja na svojom zasadnutí v novembri minulého roka v rozpočte na roky 2016-2018 schválilo aj navýšenie výdavkov na poskytovanie sociálnych služieb vo svojich zariadeniach o 370 tisíc eur.

„Okrem zvýšenia tarifných platov zamestnancov o 4 % rozpočet plánuje aj zvýšenie platov pre odborných zamestnancov v centrách sociálnych služieb o 15 eur na osobu za mesiac.

Mesačne si tak prilepšia predovšetkým sociálni pracovníci, vychovávatelia, pracovní terapeuti, opatrovatelia, fyzioterapeuti, sestry poskytujúce odborné ošetrovateľské úkony, inštruktori sociálnej rehabilitácie, psychológovia, sociálni a liečební pedagógovia a tiež asistenti liečebnej výživy," doplnila Andrea Jurušová.

www.teraz.sk 07.01.2016
pomocná evidencia 009/1/2016

Stretnutie zástupcov štrajkového výboru Iniciatívy slovenských učiteľov s ministrom školstva **Jurajom Draxlerom** štrajk neodvrátilo. V Trenčíne zostane v pondelok 25. januára zatvorená Stredná umelecká škola, Obchodná akadémia, Základná škola na Bezručovej ulici, a Materská škola na Považskej ulici.

Do štrajku sa zapojili aj učitelia zo Strednej zdravotníckej školy a Základnej školy na Hodžovej ulici. Tu ale vyučovanie v pondelok nezrušili, začiatkom týždňa budú informovať o svojich krokoch. Na Gymnáziu Ľudovíta Štúra bude vyučovanie v obmedzenom režime.

Na Gymnáziu Ľudovíta Štúra v Trenčíne sa do akcie zapojilo viac ako deväťdesiat percent učiteľov.

„Učiť budeme v značne obmedzenom režime," hovorí riaditeľ **Pavol Kováč**. Z 27 tried bude prebiehať vyučovanie len v troch.

„Učiť budú tí učitelia, ktorí sa do štrajku nezapojili. Môže sa to každý deň meniť, podľa aktuálnej situácie." Riaditeľ predpokladá, že štrajk bude trvať dlhšie ako jeden deň. „Komunikácia so žiakmi bude prebiehať cez internet, žiaci sa priebežne dozvedia, ktorí sa učia v ten ktorý deň," dodal Pavol Kováč. Škola bude tento zoznam priebežne aktualizovať.

V pondelok sa učiť nebude ani na Obchodnej akadémii. „Zo 41 učiteľov podporili štrajk takmer všetci, nepridali sa len traja

učitelia,“ informoval riaditeľ školy **Ľubomír Jandík**. Informácie o začiatku vyučovania nájdu žiaci na internetových stránkach.

Do štrajku sa zapojili aj zamestnanci Základnej školy na Bezručovej ulici. Vyučovanie tu v pondelok nebude, škola zostane zatvorená.

„Oznámili mi, že vstupujú do štrajku. Z hľadiska ich zapojenia nie je možné zabezpečiť výchovno-vzdelávací proces,“ informoval riaditeľ školy **Ivan Pavlík**. Okrem tých, ktorí sú práceneschopní, sa do štrajku zapojili všetci učitelia. O dĺžke trvania štrajku rozhodnú podľa riaditeľa samotní zamestnanci. Rodičov a žiakov plánuje škola informovať prostredníctvom internetovej stránky a vývesky.

Učitelia na Základnej škole Na dolinách sa dohodli na kompromise. Štrajk podporia jedným vyučujúcim. „Polovica učiteľov bola za, polovica proti. Dohodli sa preto, že nemá zmysel, aby bola škola zatvorená. Vyučovanie bude prebiehať normálne,“ povedala riaditeľka **Anna Plachká**. Podľa informácií od učiteľov tí, čo boli za štrajk, ustúpili preto, aby sa v škole učilo odborne.



V Trenčíne sa do akcie učiteľov zapojila aj jedna materská škola. Podporu štrajku vyjadrili všetky učiteľky z Materskej školy na Považskej ulici. Štrajkovať ale neplánujú neobmedzene, po dohode zostanú doma tri dni.

Primátor Trenčína **Richard Rybníček** hovorí, že riadenie a fungovanie mestských škôl a škôlok je na veľmi dobrej úrovni.

„Do právomocí riaditeľov som nikdy nezasahoval a nikdy to robiť nebudem. Nervozite učiteľov rozumiem. Príčinou tejto situácie sú nielen financie, ale predovšetkým už menej funkčný systém vzdelávania, na ktorý samosprávy nemajú dosah," povedal Richard Rybníček. Na ťahu je podľa neho teraz štát.

S riaditeľmi dvanástich stredných škôl z Trenčianskeho kraja, ktorých učitelia sa zapojili do štrajku, sa vo štvrtok stretol trenčiansky župan **Jaroslav Baška**.

„Predseda v žiadnom prípade nespochybňuje ústavné právo učiteľov na štrajk. Zaujímalo ho, ako budú školy zabezpečovať vzdelávací proces vzhľadom na termín polročných vysvedčení, ako aj na predpokladanú dĺžku štrajku," informovala vedúca oddelenia komunikácie a medzinárodných vzťahov kraja **Jana Paulínyová**.

V prípade, že štrajk bude trvať viac dní, Trenčianska univerzita zorganizuje od budúcej stredy do piatku mimoriadnu Detskú univerzitu. Podľa rektora **Jozefa Habánika** ide o ústretový krok najmä pre rodičov, ktorí by nemali kam dať svoje školopovinné deti.

„Na jednej strane rozumieme snahe učiteľov, ale na druhej strane nechceme, aby prípadným ostrým štrajkom boli najviac dotknuté školopovinné deti a ich rodičia," povedal Jozef Habánik. Kapacita Detskej univerzity bude 40 až 60 detí, uprednostniť chcú žiakov prvého stupňa základných škôl.

„Pripravujeme im prednášky z oblasti prírodných vied, ukážeme im laboratóriá, aby sme ich aj vzdelávali, no chceme, aby si trošku aj zašportovali," dodal Jozef Habánik.

Štrajkový výbor Iniciatívy slovenských učiteľov vníma túto aktivitu s rozpakmi.

„Je nám ľúto, že kolegovia v Trenčíne si z nás spravili reklamný ťah. Myslím si, že vysokoškolskí učitelia majú veľmi

podobné problémy ako my. Je minimálne čudné, že Trenčianska univerzita zaujala takýto postoj," povedala členka štrajkového výboru **Anna Jančová**.

Požiadavky učiteľov:

1. **Primerané ohodnotenie pedagógov**. Nástupný plat pedagogických a odborných zamestnancov aj naďalej zostáva na úrovni absolventov stredných škôl bez maturity. Priemerný plat predstavuje zhruba polovicu priemernej mzdy pracovníkov s vysokoškolským vzdelaním. Preto žiadame, aby vláda legislatívnymi opatreniami zabezpečila zvýšenie platov všetkých pedagogických a odborných zamestnancov v regionálnom školstve o 140 eur od 1. februára 2016 a o 90 eur od 1. januára 2017.

2. **Vybavenie škôl didaktickými prostriedkami**. V súčasnosti existujú na našich školách priepastné rozdiely vo vybavenosti didaktickými prostriedkami. Preto žiadame, aby vláda zvýšila rozpočty na rok 2016 celkovo o 400 miliónov eur s cieľom vyrovnať existujúce rozdiely vo vybavenosti škôl didaktickými prostriedkami

3. **Zmena zákona o kontinuálnom vzdelávaní pedagógov**. Súčasný systém musí byť prehodnotený tak, aby sa mohol učiteľ adekvátnym spôsobom vzdelávať v oblastiach, ktoré skutočne využije pri výučbe a výchove žiakov. Preto žiadame, aby vláda prijala novelu zákona, ktorou by opätovne zaviedla možnosť získavať kredity overením kompetencií, zrušila sedemročnú obmedzenú platnosť kreditov, obnovila možnosť získavať kredity za rozširujúce štúdium, štúdium v zahraničí a tvorivé aktivity, a súčasne zaviazala ministra školstva vytvoriť komisiu za účasti stavovských a organizácií v školstve, ktorá by prehodnotila systém kontinuálneho vzdelávania a menovaný zákon s prihliadnutím na analýzu súčasného stavu a najlepšej praxe.

www.sme.sk 24.01.2016

pomocná evidencia 028/1/2016

Iniciatíva slovenských učiteľov v pondelok 1. februára zorganizovala v Trenčíne protestné zhromaždenie na podporu štrajkujúcich učiteľov. Akciu nazvali „Nádej pre školstvo“. Stretli sa tu nielen učitelia, ale aj žiaci a rodičia, ktorí sú nespokojní so súčasným stavom v školstve. Podporili ich aj zdravotné sestry. Na Štúrovom námestí ich bolo podľa odhadu organizátorov napriek dažďu približne päťsto. „Našim cieľom je upozorniť verejnosť na situáciu v školstve. Ide nám nie len o nás učiteľov, ale aj o to, ako budú vychovávané naše deti,“ povedala členka štrajkového výboru Iniciatívy slovenských učiteľov **Anna Jančová**. Akcia sa koná vo viacerých mestách súčasne, podľa nej tak chcú ukázať, že učitelia majú podporu na celom Slovensku.



V štrajku zostávajú učitelia aj naďalej. „Od zajtra sa pridávajú ďalší, celkovo sa počet učiteľov mierne znížil. Niektorí zvolili taktiku, že sa v štrajku prestriedajú s kolegami, ktorí neštrajkovali. Dúfame, že počty zásadne neklesnú a vydržíme,“ dodala. Organizátori rozdávali ľuďom nálepky na podporu štrajku, mali ich pripravených 500 kusov, rozdali ich takmer všetky. Podľa **Zdenky Baxovej** z Gymnázia Ľudovíta Štúra ide do školstva veľmi málo peňazí.

„Padajú nám na hlavy budovy, chýbajú praktické pomôcky. Tablety sú nanič, deti sú nimi presýtené, interaktívne tabule nemajú na stredných školách žiadny význam. To čo potrebujeme nemáme. Učím fyziku, nemáme základné veci na

praktické vyučovanie, teplomery, kadičky, alebo elektrické zariadenia. Na to nie sú už 20 rokov peniaze, všetko robíme na kolene," povedala Zdenka Baxová.

Platy sú podľa nej až na treťom mieste. „Treba ale povedať, že máme 43 percent z priemerného platu vysokoškoláka na Slovensku. Porovnávajú nás s robotníkmi, ktorí nemuseli vôbec študovať. A študujeme ďalej, rôzne kredity, školenia," povedala s tým, že dnes ide o budúcnosť detí a vnukov dospelých ľudí. Učiteľov prišlo podporiť aj viacero rodičov a žiakov.



„Ide o to, aby sa školstvo zlepšilo. Aby sme nemuseli prispievať vlastnými peniazmi na školstvo," povedala mama stredoškoláka **Katarína Staníková** z Trenčína.

Eliška Krištofová navštevuje Základnú školu na Bezručovej ulici. Tá bola počas minulého týždňa pre štrajk učiteľov zatvorená. „Prišla som podporiť našich učiteľov, aby sa ich situácia zlepšila. Niektorí učitelia si to zaslúžia," povedala.

Učiteľov podporil aj trenčiansky primátor. „Prajem Vám, aby ste vydržali, aby ste to, čo chcete dosiahnuť, dobojovali do konca," vyhlásil **Richard Rybníček**.

Protestujúci ľudia sa po príhovoroch organizátorov pochytali za ruky a vytvorili okolo námestia živú reťaz, niektorí z nich zapálili sviečky.

www.sme.sk 01.02.2016

pomocná evidencia 047/1/2016

V roku 2015 sa v stredných školách v zriaďovateľskej pôsobnosti Trenčianskeho samosprávneho kraja (TSK) preinvestovalo takmer sedem miliónov eur. Podľa vedúcej oddelenia komunikácie a medzinárodných vzťahov kraja **Jany Paulínyovej** bol minulý rok v investíciách do stredného školstva prelomový.

V roku 2015 vyčlenil kraj v kapitálových výdavkoch rozpočtu na stredné školy 5,9 milióna eur.

„Investície išli napríklad na rekonštrukciu elektrických rozvodov a zariadení v Strednej umeleckej škole Trenčín, revitalizáciu Strednej odbornej školy obchodu a služieb v Trenčíne, rekonštrukciu tepelného hospodárstva v Spojenej škole Nováky, modernizáciu Strednej priemyselnej školy Nové Mesto nad Váhom, stavebné úpravy SPŠ Myjava a na investície do ďalších 36 škôl," priblížila Jana Paulínyová s tým, že viac ako 440 tisíc eur sa investovalo do stredného školstva z dotácie vlády SR, ministerstva školstva, resp. fondu mikroprojektov.

Ako dodala, v investíciách kraja je spolu šesť multifunkčných ihrísk v gymnáziách v Trenčíne a Prievidzi, v SPŠ Považská Bystrica, v Spojenej škole Partizánske, v SPŠ Dubnica nad Váhom a v SOŠ obchodu a služieb Púchov.

V roku 2015 zo svojho rozpočtu TSK na bežné opravy investoval spolu viac ako 560 tisíc eur do 13 stredných škôl, napríklad sa vybavili počítačové učebne a vymenili sa okná na Obchodnej akadémii v Trenčíne.

V roku 2016 má kraj v rozpočte schválené investície v celkovej výške 2,5 milióna eur.

www.teraz.sk 04.02.2016

pomocná evidencia 055/1/2016

V stredných odborných školách v Trenčianskom samosprávnom kraji (TSK) pribudli nové študijné a učebné odbory.

Pred zástupcov štátnej správy, úradu práce, sociálnych vecí a rodiny, stavovských a profesijných organizácií a zástupcov významných zamestnávateľov v regióne v piatok 12. februára predstúpili po prvýkrát osobne riaditelia stredných odborných škôl, ktorí prišli obhájiť svoje návrhy na zaradenie študijného odboru do siete škôl.

Viaceré školy čakajú zmeny v študijných odboroch. Pribúdajú také, ktoré sú potrebné z hľadiska trhu práce.

Krajská rada pre odborné vzdelávanie a prípravu pri TSK vyhovela aj návrhu Strednej umeleckej školy (SUŠ) v Trenčíne zaradiť študijný odbor grafický dizajn do siete odborov školy. V SUŠ v Trenčíne vznikne Kultúrno-kreatívne centrum v Trenčíne z prostriedkov Integrovaného regionálneho operačného programu.

Krajská rada navrhla na vyradenie viacero neaktívnych odborov zo siete študijných a učebných odborov škôl v zriaďovateľskej pôsobnosti TSK. Schválila aj experimentálne overovanie nového študijného odboru digitálna maľba-koncept art pre SUŠ v Trenčíne.

www.tsk.sk 15.02.2016

pomocná evidencia 079/1/2016

Stredná zdravotnícka škola sa stále tiesni v priestoroch na Braneckého ulici. Od začiatku tohto školského roka už pritom mala byť v nových, väčších priestoroch na Veľkomoravskej ulici.

Sťahovanie, ktoré malo byť ukončené k prvému septembru 2015, sprevádzali podľa trenčianskeho župana **Jaroslava Bašku** problémy.

„Na začiatku boli zle zadefinované požiadavky na budovu pre Strednú zdravotnícku školu na Veľkomoravskej, druhá vec bolo verejné obstarávanie, ktoré sme zrušili a nanovo ho museli vyhlásiť,“ komentoval Jaroslav Baška. Za zdržanie viní župan bývalého riaditeľa Strednej odbornej školy podnikania, ktorá v priestoroch na Veľkomoravskej sídlila.



„On niektoré veci na začiatku zamlčal, až potom sa zistilo, že v dokumentácii ešte treba niektoré veci prerobiť,“ uzavrel Jaroslav Baška.

Bývalý riaditeľ strednej školy podnikania **Vladimír Mojto** sa k téme odmietol vyjadriť.

Budovu, v ktorej sa zdravotnícka škola nachádza, má samosprávny kraj ako zriaďovateľ školy v prenájme od nitrianskeho biskupstva, ktoré tu plánuje od septembra otvoriť cirkevnú materskú školu.

Župa sa podľa Bašku dohodla s cirkvou, že priestory začnú definitívne uvoľňovať po tohoročných maturitách niekedy v júni.

„Presťahovať ju chceme do konca augusta, aby od 1. septembra mohla byť škola už v nových priestoroch,“ prisľúbil Jaroslav Baška.

Budova, do ktorej sa má škola presťahovať, ale zatiaľ nie je pre potreby zdravotníkov pripravená. Chýbajú hlavne špecializované laboratóriá, ktoré zdravotnícka škola potrebuje k

výučbe. Župa ich plánuje po ukončení verejného obstarávania dobudovať.

Riaditeľka sa na sťahovanie a hlavne nové väčšie priestory teší, hovorí, že pre školu bude prínosom. „Naša škola ich nutne potrebuje. Sme v prenajatých priestoroch, sú krásne, ale učitelia tu napríklad nemajú kabinety," hovorí **Eva Červeňanová**. Počas prestávok a hodín, ktoré neučia, sú všetci spolu v zborovni.

„Je ich toľko, že za jedným písacím stolom sedia dvaja. Majú k sebe bližšie, ale dobrých ľudí sa veľa zmestí," hovorí s úsmevom.

Škole chýbajú aj klasické triedy, s nedostatkom priestorov bojuje tak, že päť tried si musí „požičiavať" na neďalekom Gymnáziu Ľudovíta Štúra. Škola nemá ani vlastnú telocvičňu, žiaci na telocvik využívajú priestory Sokolovne.

Rada školy podľa svojej tajomníčky **Ľubice Horňáčkovej** župu upozorňovala, že sťahovanie k 1. septembru 2015 nie je celkom reálne.

„Bolo nám ale vysvetlené, že je to zmanažované tak, že je to možné," povedala Ľubica Horňáčková. Najväčším problémom je, že priestory v novej budove stále nie sú pripravené tak, aby sa škola mohla presťahovať.

„Chýbajú najmä odborné laboratóriá. Sme odborná škola, nemôžeme učiť odborné predmety v klasických triedach," dodala Ľubica Horňáčková.

Stredná zdravotnícka škola v Trenčíne bola tento rok vyhodnotená ako najlepšia zdravotnícka škola na Slovensku. Navštevuje ju 520 žiakov.

www.sme.sk 18.02.2016

pomocná evidencia 088/1/2016

Jednou z nemenných priorít vedenia mesta Trenčín zostáva vzdelávanie. S tým sa stotožňujú i poslanci, ktorí pri schvaľovaní rozpočtu podporili viaceré investičné akcie smerujúce do škôl a škôlok.

Rekonštrukčné práce na budovách materských a základných škôl odstránia v prvom rade havarijné situácie, ale v mnohých prípadoch i skvalitnia pobyt v nich.

Materská škola (MŠ) Šafárikova bude mať nové okná a vymenené budú aj ešte pôvodné sociálne zariadenia. Potrebná je aj rekonštrukcia strechy. Problémy so zatekajúcou strechou, ktorá je už v havarijnom stave, mesto odstráni aj v MŠ Stromová a MŠ 28. októbra.



Nový športový areál v ZŠ Dlhé Hony.

V MŠ Šmidkeho mesto opraví terasy a balkóny a v MŠ J. Halašu zrekonštruuje sociálne zariadenia. V MŠ Opatovská je nutné pre zlý technický stav zrekonštruovať okná v jednom pavilóne. Okná mesto vymení aj v MŠ Na dolinách.

Po tom, ako mesto od tohto školského roka zabezpečilo novú triedu v MŠ Stromová, ponúkne nové priestory v dvoch pristavených pavilónoch v areáli MŠ Legionárska. Projekt bol vypracovaný ešte v minulom roku, stavebné práce sa uskutočnia v prvom polroku 2016. Rozšírenie materskej školy bude financované z nenávratného finančného príspevku zo štátneho rozpočtu vo výške 180 tisíc eur a v rozpočte mesta je na tento účel vyčlenených takmer 174 tisíc eur. S ďalšími peniazmi mesto počíta aj na vybavenie dvoch nových tried, ktoré by mali byť otvorené od septembra 2016.

Nutné investície si vyžiada ZŠ Na dolinách, kde v telocvični vyhorelo elektrické vedenie. Preto je nevyhnutná jeho rekonštrukcia. Mesto na škole zabezpečí aj prípojku elektrickej energie, aby škola bola napojená na novú trafostanicu a nemusela byť závislá od Detského mestečka. Nová prípojka vody zase vyrieši havarijnú situáciu, pretože dochádza k úniku vody v potrubí pod budovami školy.

ZŠ Potočná má sociálne zariadenia v nevyhovujúcom stave. Žiaci aj zamestnanci musia prechádzať cez školský dvor. Mesto im uľahčí situáciu a vybuduje nové sociálne zariadenia.

V tomto roku je v pláne i hydroizolácia časti rovnej strechy na ZŠ Východná, vrátane jej zateplenia a v školskej jedálni ZŠ Veľkomoravská rekonštrukcia elektroinštalácie.

Z minulého roka sa na tento rok presúva investičná akcia na ZŠ Kubranská. Tu bude zrekonštruovaná strecha spojovacej chodby.

Poslanci podporili i vypracovanie projektovej dokumentácie na rekonštrukciu podkrovia ZŠ Dlhé Hony. V podkroví by mali byť v budúcnosti zriadené učebne, čím by sa rozšírila kapacita najúspešnejšej školy v kraji. V areáli tejto školy je už tesne pred dokončením aj zmodernizované športovisko, ktoré bude slúžiť nielen žiakom, ale i verejnosti.

Info 01.03.2016
pomocná evidencia

Iniciatíva slovenských učiteľov odovzdala štrajkovú štafetu vysokoškolským kolegom. Tým bol ukončený štrajk základných a stredných škôl aj v našom regióne.

Od 15. februára funguje bezproblémový chod všetkých základných a stredných škôl. Okamžite po odovzdaní štrajkovej štafety vysokým školám vyhodnotila Iniciatíva slovenských učiteľov (ISU) bilanciu štrajku.

„Počas troch týždňov sa do štrajku zapojilo približne 15 tisíc učiteľov z 1000 škôl. Neodučených bolo viac ako 400 tisíc vyučovacích hodín," uviedol **Branislav Kočan** zo štrajkového výboru. Podľa jeho slov chce ISU tento dôležitý akt podpory požiadaviek využiť na efektívnejší spôsob ich presadzovania v ďalšej etape o lepšie školstvo.

„Vďaka štrajku sa problematika školstva stala dôležitou spoločenskou a politickou témou. Napriek tomu, že odporcovia štrajku nám vyčítali neformálnosť, my považujeme skutočnosť, že pedagogickí a odborní zamestnanci doň vstupovali len na základe svojho presvedčenia, za kľúčový moment vypovedajúci o akútnosti nahromadených problémov v školstve," pokračoval Branislav Kočan.



Protest učiteľov na Štúrovom námestí v Trenčíne.

Popri štrajku bolo zorganizovaných množstvo sprievodných akcií.

„Uskutočnilo sa sedemnásť demonštrácií a pochodov. Podporu učiteľom vyjadrili aj účastníci akcií v Brne, Bruseli i v Londýne," ďalej informoval Branislav Kočan. Iniciatíva slovenských učiteľov zorganizovala živé reťaze v 17 mestách, bol medzi nimi aj Trenčín. Živých reťazí sa na celom Slovensku zúčastnilo 12-tisíc ľudí.

„Zorganizovali sme aj 15 charitatívnych akcií. Učitelia varili a pomáhali bezdomovcom, odovzdali krv a upratovali verejné priestranstvá," povedal Branislav Kočan. S ohlasom sa stretli aj

stovky stretnutí a diskusií v školách, kaviarňach, knižniciach a v kníhkupectvách.

www.sme.sk 26.02.2016

pomocná evidencia 106/1/2016

Možnosť zapojiť sa do duálneho vzdelávania v budúcom školskom roku môže využiť viac ako 400 stredoškolákov z 19 stredných škôl v Trenčianskom samosprávnom kraji (TSK).

V porovnaní so súčasným stavom by to bol až štvornásobný nárast. Informovala **Veronika Rezáková** z oddelenia komunikácie a medzinárodných vzťahov Úradu samosprávneho kraja.

„V septembri 2015 bol na území Slovenska oficiálne uvedený do života systém duálneho vzdelávania. Z celkového počtu 422 zapojených žiakov na Slovensku sa v systéme duálneho vzdelávania v školskom roku 2015/2016 rozhodlo študovať 100 žiakov zo šiestich stredných škôl na území kraja. TSK sa tak stal krajom s najsilnejším zastúpením žiakov v duálnom vzdelávaní spomedzi všetkých krajských samospráv," uviedla Veronika Rezáková.

Počet certifikovaných zamestnávateľov, ktorí sa podľa nej v budúcom školskom roku plánujú do duálneho vzdelávania zapojiť, sa vyšplhal z pôvodného čísla 12 (počet zamestnávateľov zapojených v školskom roku 2015/2016) na 51 subjektov.

„Najväčší záujem pritom zamestnávatelia prejavili o študijné odbory mechanik nastavovač, operátor prevádzky a ekonomiky dopravy a mechanik elektrotechnik. V dopyte firiem sa často skloňovali aj učebné odbory ako mechanik banských prevádzok, autoopravár mechanik, železničiar či študijný odbor operátor gumárskej a plastikárskej výroby," doplnila Veronika Rezáková.

Ako dodala, systém duálneho vzdelávania v praxi pre zúčastnené strany prináša niekoľko výhod. Zapojené firmy získa-

vajú možnosť vychovať si vlastnú budúcu pracovnú silu prispôsobenú svojim potrebám. Školám spolupráca s etablovanými firmami zvyšuje renomé a posilňuje ich pozíciu na trhu škôl z pohľadu študenta i rodiča.

Žiaci ťažia z dlhodobej perspektívy zamestnania sa vo svojom regióne, resp. priamo vo firme, v ktorej duálne vzdelávanie absolvujú a tiež z finančnej motivácie v podobe štipendií.

www.sme.sk 09.03.2016

pomocná evidencia 138/1/2016

V marci pribudli do každej triedy vo všetkých materských školách v Trenčíne dve malé nádoby na odpad - na papier a na plast. Ide o spoločnú aktivitu mesta a spoločnosti Marius Pedersen.

Hoci väčšina detí už o potrebe triedenia odpadu vie z domu, budú použitý papier a plast separovať aj v materských školách. Takto to robia už nejaký čas v MŠ Stromová, no a v marci začali aj v ostatných pätnástich škôlkach.

„Záleží nám na tom, aby sme podporili kladný vzťah detí k životnému prostrediu. Preto sme privítali iniciatívu poslancov z komisie životného prostredia a vyrokovali sme spoluprácu so spoločnosťou Marius Pedersen, ktorá zdarma do všetkých tried našich materských škôl dodala malé farebné nádoby na papier a plast,“ povedal zástupca primátora mesta Trenčín **Ján Forgáč**.



Túto aktivitu privítala aj riaditeľka MŠ Legionárska **Mária Kamencová**.

„Tieto nádoby sú pre nás výbornou výchovno-vzdelávacou pomôckou. Naša materská škola má vypracovaný edukačný projekt environmentálnej výchovy so zameraním na ochranu a tvorbu životného prostredia. Deti formou hier učíme správnym návykom tak, aby si vytvorili zdravý postoj k životnému prostrediu. Veľký dôraz kladieme i na spoluprácu s rodinou," povedala. „Čím skôr začneme formovať správanie sa detí voči prírode, tým budú mať v budúcnosti väčšiu a najmú prirodzenú potrebu ju chrániť, starať sa o ňu a nie ničiť."

Aj podľa primátora **Richarda Rybníčka** je výuka detí k starostlivosti o svoje okolie mimoriadne dôležitá:

„Trenčania boli v ostatných rokoch vyhodnotení ako najlepšie separujúci obyvatelia. Je žiadúce, aby bol tento trend zachovaný aj do budúcna."

Info 05.04.2016

pomocná evidencia 151/1/2016

Prezentácia domácich a zahraničných vysokých škôl prilákala do Trenčína počas dvoch dní osemsto študentov. Veľký záujem majú o štúdium v cudzine. Výstava vysokých škôl s názvom „Kam na vysokú" počas minulého týždňa zavítala na dva dni aj do Trenčína.

Viac ako dvadsať univerzít a vysokých škôl prišlo dokázať, že štúdium na ich škole je zárukou spokojnosti a uplatnenia sa na pracovnom trhu.

Prvý ročník výstavy zorganizovalo Národné kariérne centrum. Podľa konzultanta **Miroslava Koleníka** je jej cieľom ukázať študentom tretích a štvrtých ročníkov stredných škôl, aké majú možnosti štúdia doma a aj v zahraničí a aké sú kritériá na ich prijatie. Výstavy sa zúčastnili slovenské a české školy, ktoré dopĺňali pracoviská zahraničných vysokých škôl so sídlom v Bratislave a v Prahe. Študenti mali možnosť diskutovať pri okrúhlych stoloch, otestovať svoju osobnosť, či

byť súčasťou seminárov Združenia pre kariérové poradenstvo a rozvoj kariéry.

„Študenti gymnázií a bilingválnych gymnázií chcú študovať na českých, anglicky hovoriacich školách alebo ich záujem je o štúdium v zahraničí, mimo Slovenska a Česka," povedal Miroslav Koleník.

Aj **Stanislava Klčová** z anglického súkromného gymnázia v Trenčíne uvažuje o štúdiu v zahraničí.

„Prišla som sa inšpirovať, pretože o rok maturujem. Najradšej by som študovala žurnalistiku alebo medicínu, najradšej v Dánsku," povedala.



Zvýšený záujem o štúdium v zahraničí potvrdzuje aj **Milan Chovanec** zo spoločnosti InterStudy, ktorá sa zaoberá zabezpečením štúdia v cudzine.

„Počet ľudí, ktorí chcú študovať v zahraničí, rastie. Mladí ľudia sú rok čo rok lepšie jazykovo pripravení a svoj potenciál využívajú ako počas školy, tak aj v praxi," povedal.

Britské, holandské a dánske školy patria medzi tie najvyhľadávanejšie, pričom štúdium v Dánsku je úplne bezplatné. Na výstave štúdium v cudzom jazyku ponúkali napríklad Bratislavská medzinárodná škola liberálnych štúdií a Vysoká škola manažmentu City University of Seattle v Trenčíne. Študentov zaujala aj pražská Anglo-americká vysoká škola.

Konzultant trhu práce a ľudských zdrojov **Viktor Mráz** sa stretáva so študentmi, ktorí nevedia kam a ako ďalej.

„Ak nevedia, na akú školu ísť, či aké povolanie si zvoliť, môžu si anonymne vytvoriť profil, ktorý im odporučí niektoré z tisícpäťsto povolaní," povedal. Systém tiež vyhodnotí údaje a ponúkne na výber odbory na vysokých školách, ktoré môžu daného človeka baviť a má predpoklady ich zvládnuť.

Okrem počítačového systému sa nerozhodnutí môžu obrátiť na ľudí, ktorí sa im budú snažiť pomôcť identifikovať ich talent a odporučiť ďalšie kroky k budúcej kariére.

www.sme.sk 17.03.2016

pomocná evidencia 152/1/2016

Trenčiansky samosprávny kraj (TSK) chce zrekonštruovať dve stredné školy vo svojej zriaďovateľskej pôsobnosti. Predloženie žiadosti o nenávratný finančný príspevok a spolufinancovanie projektu zníženia energetickej náročnosti Obchodnej akadémie v Prievidzi a komplexné riešenie školského areálu v Trenčíne - Zámostí schválili na zasadnutí poslanci zastupiteľstva TSK v stredu 23. marca.

Podľa vedúceho odboru regionálneho rozvoja trenčianskej župy **Milana Semanca** v prípade Obchodnej akadémie v Prievidzi ide o celkovú sumu 677 952 eur, spolufinancovanie krajom je vo výške 33 897 eur.

Celkové predpokladané náklady na zníženie energetickej náročnosti a zlepšenie hygienických pomerov školského areálu v Trenčíne - Zámostí sú 2,198 milióna eur, kraj sa na projekte bude podieľať sumou 198 tisíc eur. Oba projekty budú spolufinancované z eurofondov v rámci Operačného programu Kvalita životného prostredia.

„Projekt v Prievidzi by mohol skončiť už v tomto roku, pri druhom projekte v Trenčíne to pravdepodobne prenesieme až do budúceho roku," doplnil Milan Semanco.

www.sme.sk 21.03.2016

pomocná evidencia 160/1/2016

Mladí multimediálni tvorcovia z celého Slovenska si v utorok 22. marca večer v bratislavskom Dome kultúry Zrkadlový háj prevzali ocenenia v IV. ročníku celoslovenskej súťaže v audiovizuálnej a multimediálnej tvorbe detí a mládeže Zlatá klapka 2016. Súťaž vyhlasuje Ministerstvo školstva, vedy, výskumu a športu SR, hlavným organizátorom je ZUŠ Jána Albrechta v Bratislave.



V tomto ročníku bolo do celkovo 18 kategórií prihlásených spolu 111 súťažných príspevkov z celého Slovenska. Zlatá klapka je voľným pokračovaním súťaže Slovenský detský Oskar. Poslaním súťaže je okrem iného prispievať k ochrane žiakov pred nežiaducim vplyvom masmédií a vytvárať podmienky na zvýšenie masmediálnej gramotnosti mládeže v súlade s programom EÚ a Ministerstva kultúry SR.

Odborná porota, ktorá jednotlivé súťažné príspevky hodnotila, pracovala pod vedením producentky **Petry Kolevskej**, ďalšími členmi boli **Patrik Pašš, Anton Szomolányi, Zora Hudíková** a **Lucia Barmošová**.

Súťaž bola rozdelená do dvoch vekových skupín, 10- až 14-ročných a 15- až 19-ročných. V konkurencii sa výrazne zviditeľnili aj mladí Trenčania. V mladšej skupine v kategórii spravodajský príspevok získal ocenenie v kategórii réžia **Adam Šalát** (Základná škola Trenčín), najlepší krátky hraný film poslala do súťaže ZŠ Trenčín. V kategórii animovaný film vyhrala snímka Zrod animácie kolektívu zo SUŠ Trenčín.

„V tomto ročníku sa prihlásilo skoro 150 detí . Prvé lastovičky už vybehli, už sú to študenti, ktorí sú na vysokých školách, alebo naši absolventi pracujú v médiách. Je veľkou výzvou a veľkou výhodou tejto súťaže, že zviditeľníme talenty - na galavečere sa zúčastňujú riaditelia televízií, takže ten dorast vidia. A víťazi Zlatej klapky majú možnosť dvojtýždňovej stáže v televízii Joj," dodala riaditeľka ZUŠ Jána Albrechta v Bratislave **Lucia Celecová**.

www.teraz.sk 22.03.2016

pomocná evidencia 164/1/2016

V utorok 22. marca sa v Bratislave uskutočnil JA Veľtrh podnikateľských talentov 2016, v rámci ktorého sa predstavili aj študenti zo SOŠ obchodu a služieb Jilemnického v Trenčíne.

V dvoch tímoch – „Črepiny minulosti" a „Po stopách Čertov" zaznamenali študenti 3. ročníka študijného odboru služby v cestovnom ruchu úspech vo viacerých kategóriách.

Žiaci zo skupiny „Črepiny minulosti" prezentovali destinácie Trenčianskeho kraja, ktoré sú opradené legendami o prebývajúcich duchoch, strašidlách a tragických udalostiach. S projektom „Strašidelná cesta Považím" získali prvé miesto v kategórii Najlepší regionálny produkt.

V súťažných kategóriách veľtrhu Prezentačné vystúpenie súťažného tímu a Najlepší študentský tím sa umiestnili na druhých priečkach. Úspech skupina „Črepiny minulosti" uzavrela tretím miestom v kategórii Najlepší prezentačný tím.

Druhý tím reprezentujúci SOŠ obchodu a služieb Jilemnického v Trenčíne s názvom „Po stopách čertov" naplno bodoval v kategórii „Najzaujímavejšia prezentácia regiónu". Študenti prezentáciou „čertovských" lokalít regiónu, ako napríklad SKI Čertov, Čertova skala alebo Čertova pec oslovili natoľko, že získali i špeciálnu cenu v kategórii Prezentačné vystúpenie súťažného tímu.

„Podnikateľské zručnosti sú cennejšie ako inokedy a to v každom podniku, organizácii alebo administratíve. Sú kľúčovým faktorom pri úspešnom prechode mladých ľudí zo sveta školy do sveta práce. Aj o tom sú programy JA Slovensko," uviedol generálny riaditeľ JA Slovensko **Adam Šepetka**.

JA veľtrh podnikateľských talentov poskytuje priestor študentom na prezentáciu celoročného úsilia. Pod vedením učiteľa a konzultanta z praxe študenti v programoch JA Aplikovaná ekonómia a JA Podnikanie v cestovnom ruchu, zakladajú študentské firmy a získavajú tak praktické skúsenosti zo sveta biznisu.



Prezentácia „čertovských" lokalít.

Učia sa komunikovať, aplikovať marketingové nástroje, riešiť problémy a pracovať s reálnymi výrobkami a službami. V rámci veľtrhu sa stretávajú so skutočnou konkurenciou a dostávajú tak príležitosť zúčastniť sa reálnej trhovej súťaže.

www.sme.sk 24.03.2016

pomocná evidencia 173/1/2016

Ukázať sa, otestovať vedomosti a šikovnosť svojich študentov prišlo do trenčianskeho Gastrocentra vo štvrtok 17. marca deväť stredných škôl.

„Na Trenčianskom pivnom someliérovi máme tento rok rekordnú účasť. Okrem našej školy je tu ďalších osem škôl, jedna z nich je zo Zlína a desiata sa prišla na súťaž aspoň pozrieť," povedala **Janka Švančarová** zo Strednej odbornej školy Ji-

lemnického v Trenčíne. „V odbore kuchár budú študenti pripravovať jedlo s použitím piva do pokrmu a v druhej kategórii budú musieť spárovať jedlo s vhodným pivom z portfólia nášho partnera a sponzora celej súťaže.“

Študenti sú podľa nej rok čo rok kreatívnejší. Súťaž pozostáva z vedomostného testu a samotnej prípravy drinku, respektíve vedomostného testu a prípravy pokrmu v kategórii kuchár.

Simona Kopuncová z Trenčína získala tretie miesto v kategórii čašník, porotu zaujala zaujímavým miešaným drinkom. Pred svojím vystúpením predstavila svoj nápoj. „Miešaný drink som si vymyslela sama. Môj drink pozostáva z flambovaného červeného grepu s medom, ktorý je preliaty rumom a bude dočapovaný tmavým pivom,“ povedala.

Študentky vidia svoju budúcnosť jasne – chcú žiť a pracovať v zahraničí.

Ľubomír Vančo, predseda komisie a súčasne predseda Asociácie malých nezávislých pivovarov Slovenska, vidí v súťaži zmysel: „Ide o to, aby sa mladí ľudia nejakým spôsobom prezentovali pred verejnosťou a pripravovali na svoje budúce povolanie. Niektorí sú z hľadiska kreativity a vystupovania naozaj suverénni.“

Súťaž Trenčiansky pivný someliér už po štvrtýkrát dala priestor stredoškolákom overiť si svoje schopnosti v konkurencii domácich a zahraničných škôl. Súťažných úloh v kategórií kuchár sa podľa poroty najlepšie zhostila **Andrea Lukáčová** a v kategórii čašník zvíťazil **Daniel Cisár.** Obaja sú z Hotelovej akadémie Ľudovíta Wintera v Piešťanoch.

www.sme.sk 31.03.2016

pomocná evidencia 186/1/2016

Desať úspešných pedagógov slávnostne privítal 31. marca 2016 v obradnej sieni Mestského úradu primátor mesta **Richard Rybníček**.

Pri príležitosti Dňa učiteľov poďakoval pedagógom za ich prácu a za všetko, čo robia.

„Aj za to, že držíte takzvaný sociálny zmier medzi obyvateľmi mesta a najmä medzi rodičmi. Aj vďaka komunikácii s nimi a spôsobom, akým vychovávate ich deti a snažíte sa vychádzať im v ústrety, sa ľuďom v tomto meste dobre žije. Vytvárate pozitívne zázemie pre ich fungovanie. Držím vám palce vo vašej ďalšej práci.“



Zároveň ich požiadal, aby sa nevzdávali a hovorili ďalej otvorene svoje názory. Mesto môže ovplyvniť len podmienky, v ktorých pedagógovia pracujú, ako je stav budov, telocviční či zariadení. Prisľúbil, že sa do ich zlepšenia naďalej bude v Trenčíne investovať. „Čo nevieme ovplyvniť, je systém vzdelávania, to je vec štátu, na ktorú nemáme dosah,“ povedal s tým, že sa pri každej možnej príležitosti bude snažiť podporiť učiteľov v ich snahách a zasadzovať sa o zásadnú reformu vzdelávania.



Ocenenie si z rúk primátora prevzala aj Mgr. Eva Novosadová.

Ocenenie si z jeho rúk prevzali: **PaedDr. Janka Búryová**, učiteľka v MŠ na Šafárikovej ulici, riaditeľ ZŠ na Dlhých Honoch **Mgr. Michal Galko**, učiteľka hry na gitare v ZUŠ K. Pádivého **DiS. art. Jana Kamarášová**, učiteľka slovenského jazyka a hudobnej výchovy **Mgr. Brigita Nemlahová** zo ZŠ na Veľkomoravskej ulici, učiteľka matematiky a geografie v ZŠ na Bezručovej ulici **Mgr. Eva Novosadová**, učiteľka v MŠ na Ulici M. Turkovej **Iveta Ondrišíková**, učiteľka matematiky a chémie v ZŠ na Hodžovej ulici **Mgr. Alena Pavlisová**, učiteľka Materskej školy Na dolinách **Miriam Straková**, riaditeľka MŠ na Opatovskej ulici **Mgr. Alena Sýkorová** a riaditeľka MŠ Niva **Alena Šeptáková**.

Info 05.04.2016

pomocná evidencia 192/1/2016

Mesto Trenčín uspelo vo výzve Ministerstva školstva, vedy, výskumu a športu Slovenskej republiky vo všetkých piatich rozvojových projektoch na obnovu, resp. vybavenie školských telocviční.

Trenčianska samospráva sa uchádzala o financie pre telocvične tých základných škôl, ktoré nutne potrebujú rekonštrukciu a dovybavenie.

„Podarilo sa nám získať slušnú čiastku financií na potrebné investície do telocviční. Som rád, že sa ich stav postupne zlepšuje a vo viacerých prípadoch dôjde i k energetickej úspore," povedal primátor **Richard Rybníček**.

Pre ZŠ, Novomeského ministerstvo schválilo financie na rekonštrukciu cvičebného priestoru, elektroinštalácie, osvetlenia a ústredného kúrenia telocvične vo výške 33 tisíc eur so spoluúčasťou mesta 11 tisíc eur.

ZŠ, Kubranská bude mať nové sociálne zariadenia. Štát dá na ne 13 tisíc eur, spoluúčasť mesta bude 4 tisíc eur. Telocvičňa

získa aj nové fit lopty, volejbalové lopty, volejbalovú konštrukciu so sieťou, či švédske debny.

Pre telocvičňu ZŠ, Veľkomoravská dá štát 2 600 eur na vybavenie, pričom spoluúčasť mesta bude v tomto prípade 260 eur. Škola potrebuje najmä volejbalovú konštrukciu so sieťou, podložky na cvičenie, nové fit lopty a iné lopty i CD prehrávač s reproduktormi.

Pre ZŠ, Východná sa mestu podarilo získať 45 tisíc eur na rekonštrukciu elektroinštalácie, vrátane osvetlenia telocvične za spoluúčasti mesta 15 tisíc eur.

Telocvičňa ZŠ, Dlhé Hony by mala mať v blízkej dobe zrekonštruované kúrenie. Ministerstvo školstva podporí túto investíciu sumou 9 tisíc eur so spoluúčasťou mesta 3 tisíc eur.

Mesto Trenčín je povinné všetky tieto investičné akcie uskutočniť do 31.augusta 2018 a vybavenie telocviční zakúpiť do 31. decembra 2016.

Info 03.05.2016

pomocná evidencia 194/1/2016

Trenčianske Gastrocentrum po necelom mesiaci privítalo ďalšiu someliérsku súťaž. Tretí ročník súťaže Vitis Trophée Junior 2prilákal v dňoch 4.-5. apríla rekordných 27 súťažiacich.



Súťaž pozostávajúca z teoretických a praktických úloh dokonale preverila vedomosti i skúsenosti mladých someliérov. Zo súťaže s najlepšími pocitmi odchádzala **Karin Kovácsová** z Nových Zámkov. Tá zvíťazila i na prvom ročníku tejto juniorskej súťaže, v druhom

ročníku skončila druhá. Porote predsedala hlavná enologička firmy Hubert J.E. **Ingrid Vajcziková**: „Súťaž je pre mladých someliérov príležitosťou, ako správne ponúknuť a servírovať krásne vína, ktoré na Slovensku máme a byť tak akousi predĺženou rukou, ktorá spája výrobcu vína a zákazníka.“

www.vino.sk 06.04.2016

pomocná evidencia 219/1/2016

V stredu 6. apríla súbežne súťažili v 22 slovenských a českých krajoch žiaci z 261 gymnázií. Krajské kolo Medzinárodnej dejepisnej súťaže českých a slovenských gymnázií v Trenčianskom kraji organizovalo Krajské centrum voľného času v Trenčíne (KCVČ) v spolupráci s Trenčianskym samosprávnym krajom (TSK).



Víťazné družstvo z Piaristického gymnázia Jozefa Braneckého v Trenčíne.

V jubilejnom 25. ročníku súťaže, ktorá sa koná každoročne od roku 1992, súťažili žiaci celkovo z 10 gymnázií na území kraja. V Kongresovej sále Úradu TSK ich privítal predseda krajskej komisie Medzinárodnej dejepisnej súťaže **Jozef Šujak** v spoločnosti riaditeľky KCVČ **Renáty Bielikovej**.

Spoločne o 10.00 h otvorili obálky so súťažnými testovými otázkami, ktorých správne zodpovedanie rozhodlo o tom, ktorý zo súťažiacich tímov sa najlepšie orientuje v problematike diktatúry. Každý rok sa totiž súťažné otázky venujú určitému historickému obdobiu spoločných česko-slovenských dejín,

ktorým sa tentokrát stala diktatúra v časovom rozmedzí od 9. mája 1945 do 31. decembra 1948.

Na vyplnenie testu mali študenti k dispozícii presne 60 minút. Úroveň súťaže však z roka na rok rastie a spolu s ňou aj náročnosť súťažných otázok. Najlepší prehľad o temných časoch vlády jedného diktátora či vedúcej strany preukázali žiaci Piaristického gymnázia Jozefa Braneckého v Trenčíne; **Kristína Masárová, Michal Gurín** a **Patrik Pavlík**.

www.tsk.sk 06.04.2016
pomocná evidencia 220/1/2016

Na Fakulte priemyselných technológií v Púchove, patriacej pod Trenčiansku univerzitu Alexandra Dubčeka v Trenčíne, bolo slávnostne otvorené nové vedecké špičkové pracovisko, ktoré tejto technickej fakulte otvára ďalšie možnosti spolupráce so zahraničnými priemyselnými a akademickými partnermi.

Svoj vedecký park a infraštruktúru obohatí o Centrum pre testovanie kvality a diagnostiku materiálov – CEDITEK, v celkovej hodnote 7 803 840 eur. Univerzita získala prostriedky pre projekt aj vďaka podpore z Európskeho fondu regionálneho rozvoja v rámci Operačného programu Výskum a vývoj. Fakulta priemyselných technológií Trenčianskej univerzity patrí medzi najlepšie hodnotené technické fakulty na Slovensku. V kategórii „Veda a výskum“ je v hodnotiacom rebríčku ARRA na 2. mieste a rovnako tak aj v kategórii „Doktorandi“.



Nové centrum CEDITEK má ambíciu zabezpečovať realizáciu špičkových výskumných a vývojových aktivít pre materiálový výskum s celoslovenskou pôsobnosťou, a to najmä v zameraní na výskum skla, keramiky a silikátových materiálov, výskum nových typov progresívnych polymérov a kompozitných materiálov a tiež na výskum kovových materiálov.

Spojením výskumných aktivít vedcov, študentov, absolventov a regionálnych firiem vznikne podľa rektora univerzity **Jozefa Habánika** nový priestor pre experimentálny vývoj širokej škály pokročilých typov materiálov. Praktické využitie nájdu najmä v strojárskom, automobilovom, sklárskom a obrannom priemysle, no aj v oblastiach zameraných na zdravotnú starostlivosť a zvýšenie kvality života.

CEDITEK pomôže tiež výskumu plastov a gumy pre aplikácie v automobilovom priemysle, zamerané na znižovanie záťaže životného prostredia.

Nové centrum otvoril rektor univerzity v rámci konferencie „Transfer technológií do praxe“, ktorá sa zaoberá problematikou patentovania výskumných výsledkov a vývojom pre konkrétne požiadavky priemyselných podnikov.

Trenčianska univerzita sa chce ešte širšie a efektívnejšie zapájať do kolaboratívnych projektov so slovenskými aj zahraničnými partnermi. V súčasnosti je napríklad lídrom troch európskych univerzít v projekte Excelentného centra pre funkčné a povrchovo funkcionalizované sklá, ktoré sa má kompletne vybudovať do roku 2020.

www.tnuni.sk 11.04.2016

pomocná evidencia 233/1/2016

Pri príležitosti Dňa učiteľov Trenčiansky samosprávny kraj (TSK) s Okresným úradom Trenčín už po tretíkrát spoločne ocenili Vynikajúceho pedagóga Trenčianskeho kraja.

Slávnostného odovzdávania ocenenia v priestoroch Galérie M. A. Bazovského v Trenčíne sa okrem ocenených pedagógov a riaditeľov príslušných škôl zúčastnili aj viacerí hostia. Trenčiansky župan **Jaroslav Baška** a prednosta Okresného úradu Trenčín **Štefan Bohúň** odovzdali ocenenia 21 pedagógom.

K pedagógom, ktorých ocenil TSK, sa zaradila aj **Mgr. Mária Vilkovská** (riaditeľka Strednej umeleckej školy Trenčín).

Prednosta Okresného úradu Trenčín odovzdal ocenenie 11 pedagógom zo škôl v pôsobnosti úradu. Medzi nimi boli **Mgr. Zuzana Horváthová** (SŠI V. Predmerského, Trenčín) a **Ing. Stanislav Malec** (SOŠ letecko-technická Trenčín).

www.sme.sk 14.04.2016

pomocná evidencia 243/1/2016

Trenčianske Gymnázium Ľudovíta Štúra (GĽŠ) sa pridalo k 56 najlepším frankofónnym bilingválnym školám na svete. Prestížne ocenenie LabelFrancEducation, ktoré udeľuje Francúzska republika, prevzal v pondelok z rúk veľvyslanca Francúzskej republiky na Slovensku **Didiera Lopinota** riaditeľ gymnázia **Pavol Kováč**.



Ataše pre jazykovú spoluprácu francúzskeho veľvyslanectva v Slovenskej republike **Emmanuelle Daillová** pripomenula, že do výberu ocenených bilingválnych škôl sa dostanú len celosvetovo najlepšie školy s najkvalitnejšou výučbou a relevantnými výsledkami.

„Žiaci, ktorí študujú na tejto škole, dosahujú veľmi dobré výsledky nielen vo francúzskom jazyku, ale aj v odborných predmetoch, ktoré absolvujú vo francúzštine a tiež v anglickom a slovenskom jazyku," zdôraznila Emmanuelle Daillová.

Pečať kvality LabelFrancEducation sa od roku 2012 udeľuje školám, ktoré ponúkajú kvalitné bilingválne vzdelávanie vo francúzštine. Francúzska republika túto pečať odovzdáva najlepším bilingválnym školám po celom svete. Robí tak prostredníctvom odporúčaní medzirezortného poradného výboru zloženého zo zástupcov francúzskeho ministerstva zahraničných vecí a ministerstva školstva.

Podľa župana Trenčianskeho kraja **Jaroslava Bašku** je pečať kvality LabelFrancEducation veľkým ocenením dlhoročnej práce pedagógov GĽŠ, školy v zriaďovateľskej pôsobnosti kraja.

„Ocenenie nás teší aj preto, že toto gymnázium je najmladšie spomedzi štyroch gymnázií na Slovensku, na ktorých sa vyučuje slovensko-francúzsky. Pedagógovia z Trenčína museli takpovediac dobiehať tie ďalšie roky, pretože kým ostatné gymnáziá fungujú asi 25 rokov, Gymnázia Ľ. Štúra funguje len 15 rokov," skonštatoval Jaroslav Baška.

Od svojho vzniku bilingválna slovensko-francúzska sekcia na GĽŠ vychovala 195 absolventov. Do roku 2010 sa vyučovalo v Trenčíne formou osemročného štúdia. Po tomto roku sa GĽŠ pridalo k bilingválnym gymnáziám v Košiciach, Banskej Bystrici a Bratislave a spustilo výučbu v jednotnej päťročnej forme.

Okrem samotného osvojenia si francúzskeho jazyka sa študenti bilingválnej sekcie vo francúzskom jazyku učia aj matematiku, fyziku, chémiu a biológiu.

www.sme.sk 20.04.2016

pomocná evidencia 257/1/2016

Uplynulý týždeň žiaci Strednej odbornej školy obchodu a služieb na Jilemnického ulici v Trenčíne (SOŠ OaS) reprezentovali školu na 5. ročníku medzinárodnej súťaže Mladý barista.

Súťaž každoročne organizuje Súkromná stredná škola EDUCO v Námestove v spolupráci so Školou baristu Stanislava Cibuľu. Za SOŠ OaS Trenčín sa súťaže zúčastnila tretiačka **Michaela Pevná** a druháčka **Simona Kopuncová**.



Súťaže Mladý barista sa zúčastnilo 20 súťažiacich z celého Slovenska. Konkurenciou pre študentky SOŠ OaS Trenčín boli žiaci z Piešťan, Banskej Bystrice, Púchova, Nových Zámkov, Bratislavy, Námestova a dokonca i zo susedného Poľska.

Úlohou súťažiacich bolo v časovom limite 10 minút pripraviť dve espressá, dve kapučína a dva ľubovoľné nápoje. Na celú prípravu a postup dohliadala dvojčlenná technická komisia. Hlavnou ingredienciou voľného nápoja muselo byť nealko pivo sponzora súťaže.

„Podmienkou každého súťažiaceho bolo pripraviť slávnostnú tabuľu, na ktorú pripravené nápoje naservírovali. Tieto nápoje potom putovali do degustačnej komisie, ktorá taktiež pozostávala z dvoch komisárov. Pre porotcov pripravili žiaci našej školy z odboru cukrár pravé francúzske makarónky, ktoré nám ladili farebne k našej slávnostnej tabuli," informovala učiteľka odborných predmetov **Veronika Križková** z SOŠ OaS Trenčín, ktorá žiačky na účasť v súťaži pripravovala.

Uspieť v medzinárodnej súťaži sa získaním 2. miesta podarilo žiačke Michaele Pevnej. Jej spolužiačka Simona Kopuncová si zo súťaže odniesla pochvalu od zakladateľa Školy baristu pána **Stanislava Cibuľu**.

www.tsk.sk 20.04.2016

pomocná evidencia 259/1/2016

Nádvorie Trenčianskeho hradu i Delová bašta v piatok 22. apríla večer cestovali v čase. V priebehu tematického dobového večera zablúdili až o päť storočí späť do minulosti - do obdobia renesancie.

Študenti 5. ročníka Strednej odbornej školy obchodu a služieb (SOŠ OaS) na Jilemnického ulici v Trenčíne sa praktickú časť skúšky dospelosti v odbore hotelová akadémia rozhodli zložiť netradičným spôsobom v dobových kostýmoch v historických priestoroch dominanty Trenčína.



„U nás je zvykom organizovať takto komplexne praktickú maturitnú skúšku, počas ktorej žiaci preukážu rôzne manažérske zručnosti. V minulosti sme už zrealizovali skúšky na rôzne témy," priblížila riaditeľka školy **Mária Hančinská**. „Takáto forma maturitnej skúšky je pre žiakov určite náročnejšia kvôli širokému záberu, no zároveň je pre nich aj pútavejšia. Musia vedieť pracovať v tíme a byť zároveň kreatívni."

Zadanie praktickej maturitnej skúšky vychádzalo z profilu absolventa odboru hotelová akadémia. Ako tému si žiaci vybrali renesančnú dobovú hostinu. V priestoroch hradu sa maturita žiakov odohrala prvýkrát v histórii školy. S nápadom prišla študentka **Soňa Tománková**. Prevzala tak na seba funkciu hlavnej manažérky podujatia.



„Bola to pre nás veľká výzva, pretože takúto maturitu pred nami ešte nikto nemal. Celú akciu sme plánovali od decembra, konkrétna organizácia nám trvala približne tri mesiace," priblížila detaily manažérka podujatia z radov študentov. Maturujúca trieda mala funkcie jednotlivých žiakov organizačne rozdelené na manažéra kuchárov, čašníkov, animačného tímu, propagácie a ekonomických otázok. Každý z manažérov mal pod sebou vlastný tím, ktorý sa podieľal na organizácii maturitného večera na hrade.

Súčasťou večera bol okrem samotnej dobovej hostiny aj bohatý kultúrny program v gescii maturujúcich piatakov. Pri legendárnej Studni lásky v novodobom podaní študentov triedy 5. HB opäť ožil príbeh Omara a Fatimy, nechýbala prehliadka dobových kostýmov či hudobné vstupy. Priestory nádvoria hradu a Delovej bašty sa premenili tak, ako by sa na hrad opäť vrátila mocná rodina Zápoľských.

www.tsk.sk 22.04.2016

pomocná evidencia 269/1/2016

Pri príležitosti Dňa Zeme 22. apríla sa v MŠ, Kubranská 20 v Trenčíne uskutočnila náučno - poznávacia akcia „Objavovanie tajomstiev prírody“.



Zábavnou formou upozornila deti na dôležitosť ochrany životného prostredia a celého ekosystému. Pedagógovia pripravili rôzne vzdelávacie aktivity. Deti si spoločne s učiteľkami metódou zážitkového učenia zvyšovali environmentálne povedomie. Oboznamovali sa so živou a neživou prírodou. Šikovnosť preukázali pri sadení fazule a kvetov. Vláčik Separáčik im pomohol pri triedení odpadu.

Na záver poznávali liečivé rastliny a ochutnali bylinkové čaje.

Info 03.05.2016

pomocná evidencia 265/1/2016

V tomto roku sa uskutočnil už štvrtý ročník súťaže o najlepšiu dizertačnú prácu, ktorá prebehla na univerzitách, združených v konzorciu Progres 3.

V tomto konzorciu je združených jedenásť univerzít zo Slovenska, Moravskosliezskeho kraja, Sliezskeho a Opolského vojvodstva. Jeho cieľom už pri založení v roku 2011 bola užšia spolupráca univerzít pri cezhraničných aktivitách podporujúcich rozvoj daných území, vytvorenie vzájomných väzieb medzi univerzitami, najmä v oblasti vedeckého výskumu a inovácií.

Vzájomným prepojením vzniká efektívnejší spôsob implementácií výskumných projektov do praxe, ale tiež optimálne podmienky pre plánovanie výskumných a vzdelávacích projektov financovaných z EU.

Partnerské univerzity opäť po roku vyhodnocovali najlepšie dizertačné práce, obhájené v roku 2015. Za Trenčiansku univerzitu sa zapojila **Slavomíra Domčeková** z Fakulty priemyselných technológií, ktorá získala 2. miesto v kategórii Suroviny, energetika a životné prostredie.



Slavomíra Domčeková s rektorom Jozefom Habánikom.

V rámci finálového kola súťaže bolo hodnotených 31 dizertačných prác, ktoré boli posudzované 22 profesormi v piatich kategóriách. Okrem Surovín, energetiky a životného prostredia to boli ešte kategórie Ekonomika a financie, Zdravie a aplikácie v zdravotníctve, Konkurencieschopné strojárenstvo či Informačné technológie.

Víťazné práce riešia teda nielen témy technického charakteru. Podľa rektora **Jozefa Habánika** je to skvelé ocenenie dlhodobého zámeru univerzity zvyšovať kvalitu výstupov pre študentov aj odbornú verejnosť, čo sa univerzite podarilo aj v rámci projektov, ktoré univerzita rieši v rámci rôznych domácich a zahraničných grantových schém a projektov podporených fondami Európskej únie.

www.skolskyservis.sk 24.04.2016
pomocná evidencia 270/1/2016

Rektor Trenčianskej univerzity Alexandra Dubčeka (TnUAD) v Trenčíne **Jozef Habánik** privítal ruských pedagógov z Iževskej štátnej technickej univerzity M.T. Kalašnikova v rámci spolupráce Erasmus+.

V dnešnej dobe má TnUAD podpísané zmluvy a spolupracuje s 56 univerzitami zo 14 krajín. Rozvíja vzťahy so zahraničnými univerzitami v partnerských krajinách najmä v oblasti vzdelávania, vedy a výskumu. Jedným z najvýznamnejších partnerov je práve Iževská štátna technická univerzita M. T. Kalašnikova v Rusku, ktorá má bohatú tradíciu už od roku 1952.

Partnerov privítali aj na Fakulte priemyselných technológií na konferencii „Transfer technológií do praxe“ a na Fakulte špeciálnej techniky im predstavili prístrojové vybavenie fakulty.

Jozef Habánik po stretnutí uviedol, že vzájomná spolupráca a výmenné pobyty sú veľkým prínosom pre obe strany. Momentálne v Trenčíne študujú v rámci programu Erasmus+ štyria študenti z tejto univerzity.

www.tnuni.sk 25.04.2016

pomocná evidencia 278/1/2016

Stredná odborná škola Pod Sokolicami spolu s Trenčianskym samosprávnym krajom zorganizovali v dňoch 20. – 21. apríla 11. ročník Trenčianskych robotických dní, ktoré sa konali na výstavisku Expo Center. Cieľom podujatia bolo popularizovať vedu a techniku medzi mladými ľuďmi. Súčasťou podujatia boli súťaže Asociácie pre mládež, vedu a techniku RoboRAVE a Jablotronik, nechýbali súťaže pohyblivých robotov.

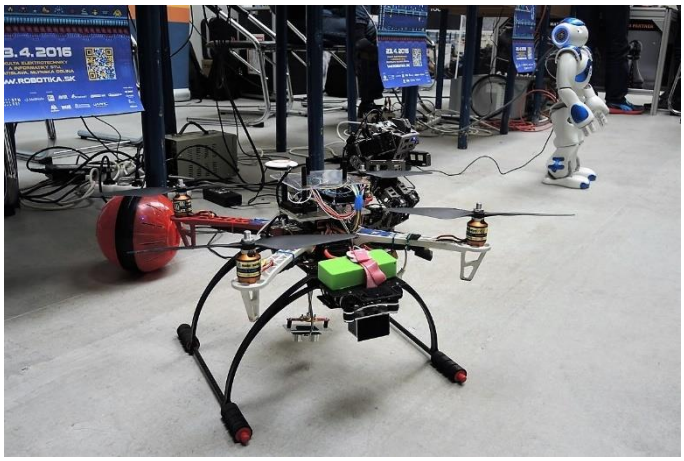

Súčasťou Trenčianskych robotických dní bolo aj predstavenie prvej slovenskej družice skCUBE, ktorej model na

výstavisko priniesol **Jakub Kapuš**, predseda Slovenskej organizácie pre vesmírne aktivity.

„Čerstvá správa je, že družica koncom tohto týždňa odchádza do Holandska, kde bude spolu s ďalšími podobnými družicami zintegrovaná do vypúšťacieho kontajnera a následne bude prevezená do USA, primontovaná na raketu, a tam bude približne dva mesiace čakať na štart," opísal blízku budúcnosť Jakub Kapuš.



Jakub Kapuš s modelom skCUBE.

Podľa neho by slovenská družica mala do vesmíru vyletieť na prelome mája a júna.

„Náš tím (tvoria ho dve slovenské univerzity, naša organizácia a odborníci z ďalších inštitúcií) družicu od základu navrhol, osadil, naprogramoval, čiže všetky komponenty sú kompletne vymyslené a vyrobené na Slovensku," pochválil svoj tím.

Podľa slov Jakuba Kapuša je družica typu CubeSat, teda veľmi malá družica v tvare kocky s hmotnosťou niečo nad jeden kilogram, do ktorej museli vtesnať mnoho prístrojov schopných odolať extrémnym podmienkam desiatky kilometrov nad povrchom Zeme.

Družica bude mať za úlohu skúmať mnohé javy, záujem o údaje získané experimentmi má aj Česká akadémia vied. Cena prvej slovenskej družice je podľa Kapuša v porovnaní s pripravovanou českou družicou nižšia.

„Podobný CubeSat vzniká aj v ČR, jeho cena je 30 miliónov českých korún. To znamená asi 1,1 milióna eur. My sme minimálne 3 až 4-krát lacnejší," zvýraznil Jakub Kapuš.

Trenčín navštívila aj **Michaela Musilová**, astrobiologička, ktorá pracovala pre NASA a zúčastnila sa simulovanej misie na marťanskej výskumnej púštnej stanici v americkom Utahu. „Bola som súčasťou britskej posádky, kde som reprezentovala Slovenskú organizáciu pre vesmírne aktivity. Simulovaná misia mala navodiť situáciu, akoby sme dnes poslali ľudí na Mars, ako by tam dokázali prežiť. V púšti vybudovali stanicu, akúsi ubytovňu, kde by títo astronauti či takzvaní „marsonauti“ museli žiť,“ vysvetlila.



Michaela Musilová

Cylinder s priemerom 8 metrov obývali šiesti, jeden robot a filmár, ktorý ich celý čas snímal. „Tu sme boli zatvorení tri týždne. Posádka tam ide s tým, že je tam limitované množstvo vody, elektriny, jedla. Museli sme prežiť úplne izolovaní od sveta, spoliehať sme sa museli sami na seba,“ priblížila zaujímavú skúsenosť Michaela Musilová.

Slovenka bola dôstojníčka pridruženého skleníka, v ktorom realizovala svoj experiment.

„Pri mojom experimente som zmiešala akoby marťanskú pôdu s extrémnymi organizmami a zistila som, že za určitých podmienok dokážu tieto mikróby zúrodniť pôdu. Takže v budúcnosti by sa to skutočne dalo používať na Marse na zúrodňovanie pôdy. V takom skleníku by za niekoľko rokov bola celkom úrodná pôda, ale zúrodniť celý Mars, to by trvalo aj milióny rokov,“ dodala na záver.

www.sme.sk 29.04.2016

pomocná evidencia 289/1/2016

Študentské Rádio TrenchTown je internetové rádio Trenčianskej univerzity, ktoré pôsobí na akademickej pôde univerzity ako nezávislé médium už jeden rok. A práve toto výročie sa rozhodli členovia rádia osláviť spolu s ľuďmi 3. mája na Mierovom námestí v Trenčíne. V rámci bohatého programu vystúpili kapely a speváci, ktorých si študenti pozývali aj v rámci vysielania počas roka ako Graeme Mark alebo Joe&Jane. Nechýbali ani zaujímavé rozhovory a súťaže, napr. fúkanie maxi balónov. Pozvanie prijal aj krstný otec rádia **Braňo Bajza** z Polemicu a krájala sa aj narodeninová torta.



Rektor našej univerzity **Jozef Habánik** vo svojom príhovore vyjadril podporu študentom pri ďalších aktivitách rádia. Podľa jeho slov je dôležité, aby študenti rozvíjali svoje profesionálne zručnosti, čo je možné aj pri takýchto projektoch.

www.tnuni.sk 03.05.2016

pomocná evidencia 313/1/2016

Zápisu do základných škôl v zriaďovateľskej pôsobnosti mesta Trenčín sa v apríli zúčastnilo 608 detí, čo je presne rovnaký počet ako v minulom roku, informovala hovorkyňa mesta Trenčín **Erika Ságová**.

Do bežných tried bolo na zápise 584 detí, z nich prijali 482. V prípade 88 detí podali rodičia návrh na odklad začiatku povinnej školskej dochádzky, 14 detí, ktoré sa hlásili do ZŠ Dlhé Hony, neprijali z kapacitných dôvodov. Deti umiestnia v iných školách v meste, priblížila Erika Ságová.

Do prvej triedy pre mimoriadne nadané deti v ZŠ Kubranská (Aprogen) bolo na zápise 24 detí, počet prijatých bude podľa hovorkyne závisieť od vyjadrenia Centra pedagogicko-psychologického poradenstva a prevencie.

Kapacita materských škôl v meste je 480, na zápise bolo 514 detí. Rozdiel tvoria najmä dvojročné deti, doplnila Erika Ságová s tým, že situácia sa môže do začiatku školského roku ešte zmeniť.

www.sme.sk 08.05.2016
pomocná evidencia 323/1/2016

Fakulta špeciálnej techniky Trenčianskej univerzity Alexandra Dubčeka spolu s Univerzitou obrany v Brne, Akadémiou ozbrojených síl generála M. R. Štefánika v Liptovskom Mikuláši a Úradom pre obrannú štandardizáciu, kodifikáciu a štátne overovanie kvality zorganizovala Medzinárodnú vedeckú konferenciu o vojenských a špeciálnych technológiách ICMT – 2016 pod záštitou náčelníka GŠ OSSR **gen. por. Ing. Milana Maxima** a čestného prezidenta Zväzu strojárskeho priemyslu **Dr.h.c. Ing. Milana Cagalu, CSc.**



Konferencia sa konala v rámci Medzinárodného veľtrhu obrannej techniky IDEB 2016 v Bratislave. Prednášali tu významní zahraniční a domáci odborníci. Konferencia, ktorá je určená pre pracoviská univerzít, výskumné ústavy, ale aj výrobcov a odbornú verejnosť, je zameraná na výskum, vývoj, výrobu, konštrukciu, inovácie, prevádzku, servis a údržbu,

skúšanie, delaborovanie a likvidáciu. Hlavnými témami bola tento rok výzbroj, technika a materiály, munícia, výbušniny a rakety, elektronické, kybernetické a robotické systémy.

Rektor Trenčianskej univerzity **Jozef Habánik** vo svojom príhovore ocenil činnosť Fakulty špeciálnej techniky a podľa jeho slov sa stáva organizovanie tejto konferencie tradičnou aktivitou fakulty, ktorá je prínosom nielen pre študentov, ale aj verejnosť.

Študenti Trenčianskej univerzity boli povzbudení k novátorstvu a ďalšiemu výskumu a vývoju vojenských a špeciálnych technológií.

www.tnuni.sk 11.05.2016

pomocná evidencia 346/1/2016

Krajské centrum voľného času v spolupráci s Trenčianskym samosprávnym krajom v stredu 18. mája opäť usporiadalo súťaž stredoškolských časopisov. Súťaž pozostávala z dvoch



častí, ktoré preverili schopnosti mladých žurnalistov. Odborná komisia hodnotila kolektívnu prácu na časopise samotnom, ako aj schopnosť napísať text podľa zadania.

Gymnázium Janka Jesenského Bánovce nad Bebravou môže byť právom hrdé na svojich študentov. Ich víťazný SOS (Spoľahlivý odbúravač stresu) odborná porota označila za časopis s najzaujímavejším a najvtipnejším obsahom. Jeho redaktorky **Romana Antalová** a **Katarína Hrušková** neuznávajú bulvár, preto ho v študentskom plátku čitatelia hľadať nemusia.

„Je potrebné písať články so študentskou ľahkosťou a vložiť do nich humor. Ten ľudí priláka a prečítajú si to," povedali študentky. Úspech časopisu odôvodňujú rôznorodosťou tém a článkov, ktorým sa venujú. „Tým, že počas roka robíme veľa akcií – školské plesy, halloweenske párty, návštevy zahraničných študentov, máme o čom písať."

Fotograf a člen komisie **Radovan Stoklasa** hodnotil časopisy aj z pohľadu kompozície: „Nesnažil som sa hodnotiť technickú kvalitu fotografií, skôr ma zaujímala ich obsahová stránka, akú majú kompozíciu a najmä vtipnosť."

Podľa fotografa by mladí ľudia mali vo fotografiách zaznamenať život spoza lavice, z triedy či výletu.

Za víťazným kolektívom skončili na druhom mieste študenti Gymnázia Ľudovíta Štúra v Trenčíne s časopisom Veget a tretie miesto si pre seba „utrhlo" Športové gymnázium v Trenčíne a ich časopis Intrák.

www.sme.sk 25.05.2016

pomocná evidencia 382/1/2016

V piatok 3. júna v Trenčíne slávnostne vyhodnotili výsledky Fyzikálnej olympiády (FO) v školskom roku 2015/2016. Fyzikálna olympiáda (FO) v Trenčianskom kraji píše už svoj 20. ročník.

Pri tomto okrúhlom jubileu sa Trenčiansky samosprávny kraj (TSK) rozhodol oceniť pedagógov, ktorí sa podieľali na rozvoji FO v kraji. Krajská komisia FO v TSK je jedinou komisiou na Slovensku, ktorá každoročne usporadúva záverečné vyhodnotenie spojené s odovzdávaním diplomov a ďakovných listov. Dvadsaťročná bilancia FO v TSK hovorí, že Trenčiansky kraj patrí k tým najúspešnejším.

„Z celkového počtu zapojených 197 škôl sa olympiád zúčastnilo dovedna 532 riešiteľov. Z tohto počtu bolo 453 žiakov úspešných, čo predstavuje veľmi peknú bilanciu úspešnosti viac ako 85%," skonštatoval predseda Krajskej komisie FO v TSK **Kamil Bystrický**. „V kategórii E patríme medzi tri najlepšie kraje na Slovensku. Za to patrí veľká vďaka všetkým pedagógom, ktorí žiakov na olympiádu pripravujú."



Pripomenul tiež rok 2012, v ktorom sa trom žiakom z TSK podarili dopracovať na medzinárodné kolo fyzikálneho zápolenia.

„Je to výnimočný zážitok. Spoznáte množstvo ľudí z celého sveta a zistíte, ako sa fyzika vyučuje na druhej polovici zemegule. Taktiež získate mnoho do profesionálneho života," odporúčal prítomným žiakom – fyzikom tvrdo na sebe pracovať s cieľom zúčastniť sa medzinárodného kola FO jeho bývalý účastník **Patrik Švančara** z Gymnázia Ľudovíta Štúra v Trenčíne.

www.tsk.sk 03.06.2016
pomocná evidencia 422/1/2016

Podľa výsledkov celoslovenského testovania žiakov 9. ročníka základných škôl, získali deviataci z Trenčína v matematike i v slovenskom jazyku a literatúre viac bodov, ako bol priemer Slovenska.

Testovania sa zúčastnilo 388 deviatakov z ôsmich trenčianskych ZŠ. V matematike dosiahli úspešnosť 58,5 %, čo je v porovnaní s celoslovenským výsledkom o 5,7 % lepšie. Získali v priemere 11,71 bodu, čo je o 1,11 viac ako priemer v rámci SR. V teste zo slovenského jazyka a literatúry dosiahli Trenčania 68 % úspešnosť, čo je o 5,4 % lepšie ako je slovenský priemer.

V počte bodov presiahli priemer Slovenska o 1,4 bodu.

Info 07.06.2016

pomocná evidencia 403/1/2016

V polovici mája zamestnanci Trenčianskej univerzity zo strechy Gymnázia Ľudovíta Štúra demontovali nefunkčný astronomický ďalekohľad. Ten na vlastné náklady zrekonštruujú a namontujú späť.

Ďalekohľad s váhou približne sto kilogramov je teraz v rukách inžinierov Fakulty špeciálnej techniky Trenčianskej univerzity A. Dubčeka (TnUAD), ktorá ho opraví. Podľa jej zamestnanca **Jozefa Drgu** ďalekohľad nemá žiadny vážny technický problém.

„Zdá sa, že ďalekohľad dokážeme dostať do prevádzkyschopného stavu. Mechanika je mierne poškodená a jeho elektroniku bude potrebné vylepšiť," vymenoval chyby.

Hlavným vedeckým programom bude pozorovanie vzdialených exoplanét, poslúži ale aj na bežné pozorovanie.

„Máme zakúpenú vysokocitlivú profesionálnu vedeckú kameru, ktorou pravdepodobne budeme schopní pozorovať exoplanéty," priblížil plány Jozef Drga. Tieto planéty možno pozorovať viacerými metódami a trenčianski hvezdári sa o to pokúsia ich sledovaním v čase prechodu planéty popred svoju hviezdu – v tom čase totiž hviezde klesá jasnosť.

Plány s hvezdárňou a menšími ďalekohľadmi sú pred letom veľké.

„Počas leta plánujeme s prenosnými ďalekohľadmi prísť na kúpaliská a umožniť ľuďom pozorovanie Slnka," priblížil Jozef Drga. Podľa neho bude leto astronomicky zaujímavé aj kvôli veľmi dobre pozorovateľnej planéte Saturn. „Okrem kúpalísk

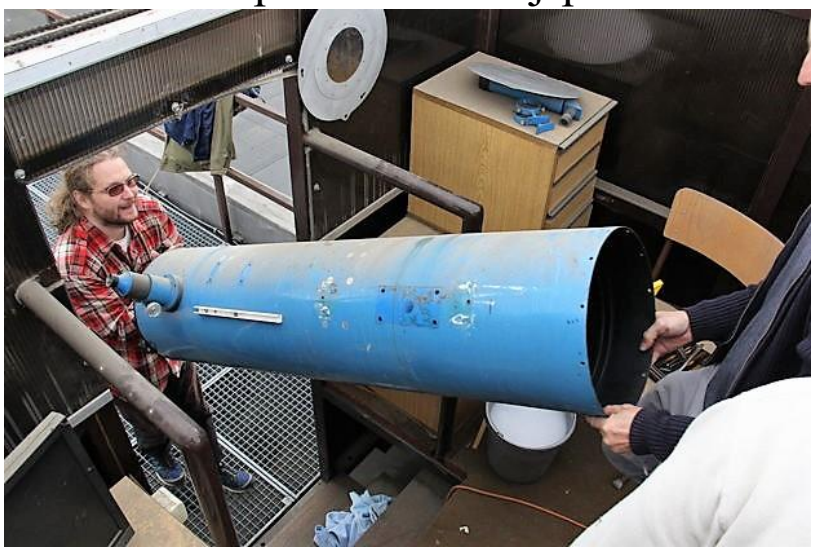

plánujeme aj ďalší program s názvom Pán Prstencov. Išlo by o premietanie filmov či dokumentov o Saturne, po ktorom by nasledovalo nočné pozorovanie oblohy i samotného Saturnu," informoval o plánoch Jozef Drga.

Podľa rektora TnUAD **Jozefa Habánika** je astronomická pozorovateľňa projektom univerzity, Gymnázia Ľudovíta Štúra Trenčín a Trenčianskeho samosprávneho kraja.

„Naším cieľom je sfunkčniť tento ďalekohľad a sprístupniť ho širokej verejnosti. Máme záujem, aby astronomická pozorovateľňa naďalej popularizovala vedu u mladých ľudí," povedal rektor.

Univerzita podpísala memorandum, v ktorom sa zaväzuje pozorovateľňu prevádzkovať, keďže hlavný ďalekohľad prešiel poslednou čiastočnou rekonštrukciou naposledy pred desiatimi rokmi.

Hvezdáreň dnes potrebuje nielen starostlivosť, ale aj odborných pracovníkov, ktorí sa jej budú venovať. Tých by mala zabezpečiť univerzita. V minulosti bola hvezdáreň umiestnená na streche Gymnázia Ľudovíta Štúra v Trenčíne dostupná iba počas štvrtkov, nový prevádzkový poriadok to má zmeniť.

„Chceme vyčleniť hodiny určené priamo pre študentov gymnázia a študentov iných stredných škôl, popoludnia pre širšiu

verejnosť,“ povedal Jozef Habánik. Hvezdáreň a ďalekohľady majú poslúžiť okrem pozorovania aj na vedecké a výskumné projekty.

Podanie pomocnej ruky od univerzity privítal aj riaditeľ Gymnázia Ľudovíta Štúra v Trenčíne **Pavol Kováč**.

„Ďalekohľad sa pokazil pred 4 – 5 rokmi a škola nemala financie na jeho opravu. Privítali sme iniciatívu univerzity, ktorá mala materiálne a personálne zabezpečenie na jeho opravu,“ vysvetlil Pavol Kováč.

www.sme.sk 08.06.2016

pomocná evidencia 439/1/2016

Trenčianska univerzita má pre svojich absolventov novinku! Bola oficiálne zapísaná do indexu FEANI – Federácie európskych národných inžinierskych zväzov, ktorá udeľuje cestou národných komitétov certifikát Európskeho inžiniera – EUR ING. Stala sa tak jednou z piatich univerzít na Slovensku, ktorých absolventi môžu tento titul získať.

Celoeurópsky uznávaný inžiniersky titul rieši problém vzájomného uznávania profesijnej kvalifikácie a umožňuje neobmedzenú mobilitu inžinierov v Európe a vo svete. Absolventi sa po dvojročnej praxi vo svojom odbore môžu uchádzať o certifikát EUR ING, ktorý platí v celej EÚ. Ten je osvedčením, že absolvent technickej univerzity s titulom „inžinier“ má požadovanú odbornú prax a ovláda jeden z požadovaných svetových jazykov. Pre európskych zamestnávateľov je garanciou profesijnej inžinierskej kvality a slovenským inžinierom môže výrazne pomôcť pri



Rektor Trenčianskej univerzity Jozef Habánik.

hľadaní adekvátnej pozície vo svojom odbore v zahraničí, ale aj u zahraničných firiem pôsobiacich na Slovensku.

Navyše titul EUR ING rešpektujú mnohé autorizačné inštitúcie ako doklad o vzdelaní a praxi a je prednostne akceptovaný vo všetkých členských krajinách FEANI. Európske firmy zverejňujú počet svojich euroinžinierov ako doklad kvality manažmentu firmy.

Držiteľ tohto titulu môže využívať aj partnerskú pomoc euroinžinierov z ostatných krajín. Slovensko má svoje zastúpenie vo FEANI prostredníctvom Zväzu slovenských vedecko-technických spoločností. Ten zabezpečuje, na základe uznania rovnocennej kvality výchovného procesu inžinierov na slovenských technických univerzitách v porovnaní s európskymi univerzitami, možnosť uchádzať sa o titul EUR ING.

Podľa rektora Trenčianskej univerzity **Jozefa Habánika** je toto ďalší krok vpred v kvalitatívnom rozvoji univerzity, ktorá v posledných rokoch výrazne posilňuje svoju vedecko-technickú infraštruktúru a jej študenti získavajú významné ocenenia za svoje záverečné práce.

www.tnuni.sk 10.06.2016

pomocná evidencia 454/1/2016

Odbor školstva Okresného úradu v Trenčíne (OÚ TN) zorganizoval v utorok 14. júna na Trenčianskom hrade XX. ročník slávnostného oceňovania „Talent Trenčianskeho kraja 2016“. Ocenenie si prevzali žiaci základných škôl v zriaďovateľskej pôsobnosti OÚ TN a stredných škôl v územnej pôsobnosti kraja.

Vedúca odboru školstva OÚ TN **Iveta Kováčiková** odovzdala ocenenie 25 žiakom. Tí sa zúčastnili medzinárodných a celoslovenských súťaží, alebo sa im podarilo umiestniť na prvých troch miestach v krajských predmetových olympiádach,

záujmovo-umeleckých a športových súťažiach žiakov. Ocenenie si prevzali i pedagógovia a tréneri ocenených žiakov.

Z 25 žiakov si ocenenie prevzalo aj 14 študentov stredných škôl, ktoré sú v zriaďovateľskej pôsobnosti Trenčianskeho samosprávneho kraja. Z trenčianskych žiakov prevzali ocenenia **Kristína Juricová** a pedagogička **Mariana Holbová** zo ZŠ Hodžova a **Kristína Čierna** s **PaedDr. Alexandrou Misárošovou** zo Strednej umeleckej školy v Trenčíne.

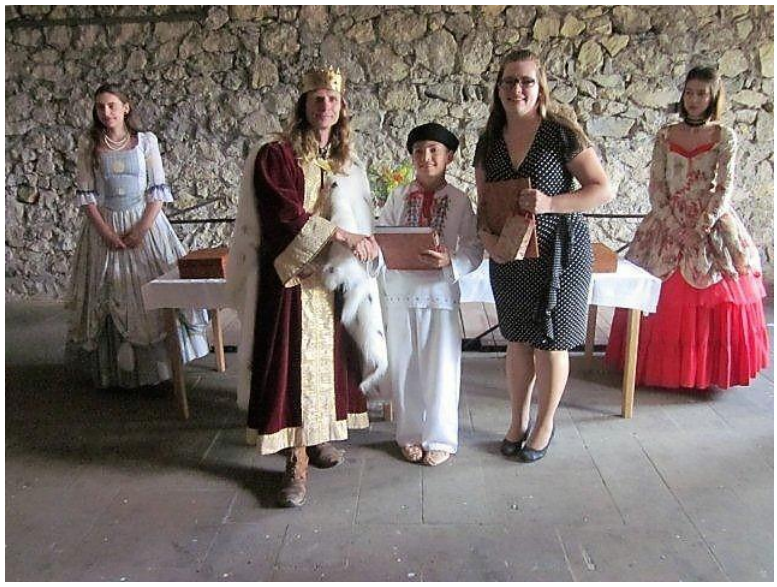

www.tsk.sk 14.06.2016
pomocná evidencia 470/1/2016

Školská záhrada v Spojenej škole internátnej v Trenčíne získala certifikát Prírodná záhrada. Je jednou z piatich ukážkových záhrad na Slovensku, v ktorej sa hospodári prírodným spôsobom bez použitia hnojív, pesticídov a rašeliny.

Koncept prírodných záhrad pochádza z Dolného Rakúska, kde je takýchto záhrad viac ako 10 tisíc. Na Slovensku ho zastrešuje trenčianske Centrum environmentálnych aktivít (CEA).

„V prírodnej záhrade sa hospodári prírodným spôsobom, to znamená bez použitia pesticídov, hnojív a rašeliny. Cieľom je vrátiť do záhrad biodiverzitu. Čím je záhrada prírodnejšia, tým menej sa o ňu treba starať," povedal riaditeľ CEA **Richard Medal**. V záhrade by tiež mali byť rôzne prístrešky a úkryty pre zvieratá.

„Búdky pre vtáky, hmyzí hotel, „ježovník“ či „hadník“. Musí tam byť nejaká mokraď, nejaké suché stanovisko, divý kút, nekosený kus lúky. Mali by tam byť aj zeleninové záhony, bobuľoviny, ovocné, ale aj iné listnaté stromy,“ priblížil Richard Medal.

Na Slovensku je 11 certifikovaných prírodných záhrad. CEA chce tento rok s podporou Trenčianskej župy certifikovať niekoľko desiatok ďalších. O certifikát Prírodná záhrada sa môžu uchádzať nielen školy, ale aj súkromné osoby či podnikatelia.



V trenčianskej Spojenej škole internátnej sa v roku 2004 zapojili do projektu Zelená škola. „Minulý rok sme dostali šancu prihlásiť sa aj do medzinárodného projektu Prírodná záhrada. Požiadavky sme splnili a máme certifikát,“ hovorí školská koordinátorka Zelenej školy **Katarína Olišová**.

Prírodná záhrada podľa nej neslúži len na vyučovanie, ale aj na oddych. „U nás v škole sú postihnuté deti, túto záhradu využívame aj na rozvíjanie ich zmyslov, čuchu, sluchu, hmatu. Deti sa tu učia nielen pestovateľské práce, ale v prírode sa môžu učiť aj iné predmety, ako napr. matematiku, geografiu. Chceme, aby vyučovanie prešlo z lavíc do prírody, aby deti videli javy, ktoré nie sú pre deti bežné,“ priblížila Katarína Olišová s tým, že o záhradu sa starajú deti denne počas vyučovania, no aj v rámci mimoškolskej činnosti.

Podľa certifikátorky Prírodných záhrad **Marianny Holušovej Ružičkovej** je titul Prírodná záhrada najmä pre dobrý pocit, nie sú z nej žiadne finančné benefity.

„Záhrady hodnotíme podľa viacerých kritérií – body sa udeľujú, ak sa v záhrade nachádzajú ovocné stromy, najlepšie sú staré miestne odrody, ak sa trávnik nestrieka herbicídmi, ak človek využíva záhradu na jedlo," povedala s tým, že najdôležitejšie je nepoužívať chemické postreky. „S prírodou sa nesnažíme bojovať, ale spolupracovať."

Podľa trenčianskeho župana **Jaroslava Bašku** je projekt prírodných záhrad zaujímavý pre veľmi veľa ľudí. Župa ho tento rok podporí sumou 35 tisíc eur, pričom ďalšie roky chce túto sumu zvyšovať. „Podporovať chceme najmä poradenstvo a samotnú certifikáciu záhrad," povedal Jaroslav Baška.

www.sme.sk 15.06.2016

pomocná evidencia 472/1/2016

Vďaka spolupráci so City University v Trenčíne majú americkí študenti možnosť spoznať podnikateľské prostredie, prírodné, historické a kultúrne zaujímavosti Slovenska i chod krajskej samosprávy. V utorok 21. júna navštívili študenti z Central Washington University Úrad Trenčianskeho samosprávneho kraja (TSK) v Trenčíne. Kolektív 26 študentov informačných technológií a marketingu v sprievode dvoch profesorov **Davida Douglasa** a jeho kolegu **Laurie Stehle**, upútala originálna prezentácia o Trenčianskej župe.

„Študenti k nám chodia, aby sa dozvedeli o fungovaní verejnej správy, predstavíme im Trenčiansky samosprávny kraj, jeho kompetencie, spôsob, akým sa riadi samospráva, predsedu TSK, poslancov a samozrejme nevynecháme turizmus, ktorý je pre kraj veľmi dôležitým odvetvím," vysvetlila riaditeľka Krajskej organizácie cestovného ruchu Trenčín región **Eva Frývaldská**.



Amerických študentov napríklad zaujímalo, ktorý hrad v kraji je najstarší. Dozvedeli sa, že dominantu krajského mesta – Trenčiansky hrad postavili v 11. storočí. Svoje ďalšie otázky smerovali k turistickej vybavenosti regiónu a možnostiach cestovania po krajine vlakom. Študentov nadchol príbeh z Trenčianskeho hradu o láske Omara ku krásnej Fatime, naopak zaskočil ich príbeh o krvavej Bátoričke z Čachtického hradu.

Družobná spolupráca medzi univerzitami funguje už sedem rokov. Zahraniční študenti okrem hlavného mesta Slovenska navštívia v rámci trojtýždňového pobytu v Európe hlavné mestá Poľska, Maďarska, Rakúska a Čiech.

www.tsk.sk 21.06.2016

pomocná evidencia 491/1/2016

Už po jedenástykrát Mesto Trenčín ocenilo najúspešnejšie



detské osobnosti vo vedomostnej, umeleckej i športovej oblasti. Pamätný list a plaketu Detská osobnosť mesta Trenčín za rok 2016 odovzdal navrhnutým žiakom primátor **Richard Rybníček** v utorok 21. júna v sobášnej sieni MsÚ.

<u>Kategória predmetové olympiády</u>

Katarína Hudcovicová (ZŠ, L. Novomeského) – najlepší matematik mesta Trenčín.

Michal Krulich (ZŠ, Dlhé Hony) – 1. miesto v krajskom kole technickej olympiády, 1. miesto v kraji dejepisnej olympiády, 1. miesto v okresnom kole matematickej olympiády, 1. miesto v okresnom kole Pytagoriády.

Martin Šumichrast (ZŠ, Veľkomoravská) - 2. miesto v krajskom kole biologickej olympiády, 2. miesto v okresnom kole technickej olympiády, 3. miesto v okresnom kole dejepisnej olympiády.

Patrik Montemayor (ZŠ, Veľkomoravská) - 5. miesto v celoštátnom kole anglickej olympiády, kam postúpil z 1. miesta

krajského kola. Vo všetkých kolách dominoval v konverzačnej časti, takže môžeme povedať, že v anglickej konverzácii je najlepší na Slovensku.

Karolína Bystrická (ZŠ, Dlhé Hony) - 5. miesto v celoslovenskom a 1. miesto v krajskom kole anglickej olympiády.

Vladimíra Bičanovská (ZŠ, Hodžova) - 2. miesto na Majstrovstvách SR v krasokorčuľovaní a 7. miesto na medzinárodných pretekoch v Maďarsku, 3. miesto v krajskom kole olympiády v slovenskom jazyku.

Ida Strušková (ZŠ, Dlhé Hony) - 3. miesto v celoštátnom kole olympiády v ruskom jazyku.

Kategória umelecké súťaže

Ema Slezáková (ZŠ, Veľkomoravská) - 1. miesto v krajskom kole recitačnej súťaže Hviezdoslav Kubín a postup do celoslovenského kola, ako členka tanečnej skupiny Campanillas sa stala vicemajsterkou Slovenska vo výrazových tancoch a plesových choreografiách.

Tomáš Lendvay (ZŠ, Dlhé Hony) - 2. miesto v krajskom kole súťaže Hviezdoslavov Kubín.

Karolína Turčáková (ZŠ, Na dolinách) - 1. miesto v okresnom kole a 3. miesto v krajskom súťaže v prednese povesti Šaliansky Maťko.

Natália Přibylová (ZŠ, Dlhé Hony) - 1. miesto v okresnom kole a 2. miesto v krajskom kole súťaže Štúrov a Dubčekov rétorický Uhrovec.

Nina Kohoutová (ZŠ, Dlhé Hony) - 1. miesto v okresnom aj krajskom kole súťaže Slávik Slovenska. V piatok 24. júna reprezentovala naše mesto a kraj na celoslovenskom kole v Topoľčanoch.

Kategória ZUŠ

Karolína Kopačková (ZUŠ K. Pádivého) - tento rok absolvuje ZUŠ K. Pádivého, v štúdiu herectva bude ďalej pokračovať na konzervatóriu v Bratislave.

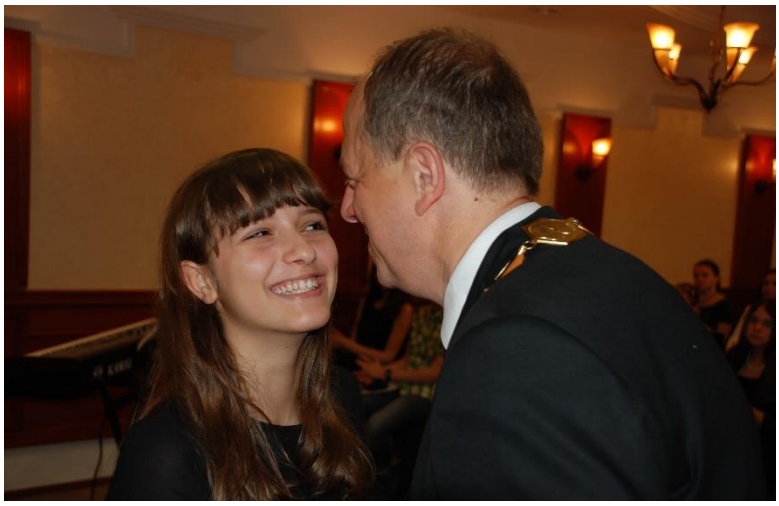

Pamätný list potešil aj talentovanú speváčku Ninu Kohoutovú.

Michaela Bejdová (ZUŠ K. Pádivého) - 1. miesto v školskej, 1. miesto v krajskej súťaži a bronzové pásmo v nadregionálnej klavírnej súťaži Mladé talenty.

Kategória športové súťaže

Petra Hanuliaková (ZŠ, Hodžova) - 3. miesto v hode guľou na halových Majstrovstvách SR, 1. miesto v hode oštepom na Majstrovstvách trenčianskeho kraja starších žiakov, 1. miesto v hode oštepom na Majstrovstvách SR v kategórii dorast, 7. miesto na medzištátnom stretnutí, kde jej súpermi boli atléti z Čiech, Maďarska, Slovinska a Slovenska.

Tomáš Kunic (ZŠ, Hodžova) - víťaz v behu na 3 tisíc metrov cez prekážky.

Norbert Skoupa (ZŠ, L. Novomeského) - venuje sa vrhu guľou, hodu kladivom a diskom. 1. miesto na krajských majstrovstvách v ľahkej atletike, postup na celoslovenskú olympiádu Kalokagathia.

Florbalové družstvo žiakov 9. triedy (ZŠ, Hodžova) - víťazi postupových kôl aj záverečného turnaja o majstra Slovenska.

Hokejové družstvo žiakov 9. triedy (ZŠ, Hodžova) - získali tretí raz po sebe titul majstrov Slovenska v kategórii starší žiaci.

Futbalové družstvo žiakov 7. triedy (ZŠ, L. Novomeského) - víťazstvami v okresnom i krajskom kole prebojovali do celoslovenského finále Dôvera školský pohár v Poprade, kde obsadili 2. miesto. Jeden z nich, **Lucas Demitra**, bol vyhlásený aj za najlepšieho hráča celoslovenského kola.

Volejbalové družstvo žiakov 8. a 9. triedy (ZŠ, L. Novomeského) – 1. miesto v regionálnom kole a 2. miesto na krajských majstrovstvách.

Patrik Chromiak, Rastislav Horňák, Adam Pandoš, Róbert Ambrož (ZŠ, L. Novomeského) - gymnastický štvorboj (akrobacia, preskok, hrazda, šplh) – družstvo zvíťazilo v okresnom i regionálnom kole a 3. miesto získalo v krajskom kole.

Patrik Papánek, Filip Baďura (ZŠ, Dlhé Hony) - majstri Trenčianskeho kraja v bedmintone, na majstrovstvách SR vybojovali 3. miesto.

Mimoriadne ocenenie

Jakub Orgoň (ZŠ, Veľkomoravská) - najlepší šachista - majster Slovenska v rapid šachu 2016 v kategórii chlapci do 8 rokov a víťaz Grand prix mládeže Slovenského šachového zväzu 2015/2016 v kategórii chlapci do 8 rokov.



Adam Šalát, Daniel Pisch (ZŠ, Hodžova) – najlepší tvorcovia filmu – 1. miesto v kategórii najlepší režisér a najlepší hraný film súťaže

Zlatá klapka 2016, hlavná cena prvého ročníka multižánrovej súťaže pre deti a mládež Festival detí.

Patrik Pavlíček (ZŠ, Kubranská) – najlepší v športovej gymnastike - prvenstvo vo všetkých štyroch kolách Slovenského pohára v športovej gymnastike mužov, titul Majstra Slovenska v kategórii mladších žiakov, absolútny Majster Slovenského pohára za rok 2015. Je zaradený do výberu talentovanej mládeže na európske olympijské hry mládeže EYOF.

Najúspešnejšie školy

V predmetových olympiádach, vedomostných a umeleckých súťažiach sa najúspešnejšou školou stala ZŠ, Dlhé Hony. Najúspešnejšou v športových súťažiach je ZŠ, Hodžova.

Info 06.07.2016
pomocná evidencia 488/1/2016

V priestoroch ZŠ na Kubranskej ulici v Trenčíne sa v utorok 28. júna uskutočnilo slávnostné vyhodnotenie súťaže v tvorbe školských časopisov.

Do zlatého pásma sa dostali obsahovo i graficky najlepšie školské časopisy: Nonstop zo ZŠ Kubranská Trenčín, (Zá)školáčik zo ZŠ Bezručova Trenčín, Bociany zo ZŠ s MŠ Svinná a Súča(sník) zo ZŠ s MŠ Michala Rešetku Horná Súča.



Do strieborného pásma hodnotitelia zaradili časopis Domino 4 zo ZŠ Veľkomoravská Trenčín, Za dverami zo ZŠ Potočná Trenčín, Úlet zo ZŠ Východná Trenčín, Úsmev zo Spojenej školy internátnej

Trenčín a Školák zo ZŠ s MŠ Soblahov. Do bronzového pásma patria časopisy Kocka zo ZŠ sv. Andreja-Svorada a Benedikta Trenčín, Mníchováčik zo ZŠ Mníchova Lehota a Chocholúšik zo ZŠ Chocholná-Velčice.

vlastné poznámky

pomocná evidencia 501/1/2016

Žiaci gymnázií a stredných odborných škôl v zriaďovateľskej pôsobnosti Trenčianskeho samosprávneho kraja (TSK) si vo štvrtok 30. júna od učiteľov prevzali vysvedčenia za školský rok 2015/2016.

TSK má vo svojej zriaďovateľskej pôsobnosti celkovo 11 gymnázií, 27 stredných odborných škôl a 2 spojené školy, ktoré spolu navštevuje približne 18 660 žiakov. Slávnostne si prebralo vysvedčenie okolo 13 200 žiakov, ku ktorým sa pridalo aj takmer 5460 absolventov s maturitnými vysvedčeniami. V školskom roku 2015/2016 bolo v Trenčianskom kraji do systému duálneho vzdelávania zapojených 100 študentov, ktorí si taktiež prevzali svoje vysvedčenia.

Žiaci sa späť do školských lavíc vrátia v pondelok 5. septembra 2016.

www.tsk.sk 30.06.2016

pomocná evidencia 504/1/2016

Žiaci zo Základnej školy na Kubranskej ulici v Trenčíne sa tešia z víťazstva v 11. ročníku súťaže o najlepší eTwinning projekt na Slovensku pod záštitou rektorky Žilinskej univerzity **prof. Tatiany Čorejovej**.

Slávnostné odovzdávanie cien sa konalo 24. júna v Žiline. Na projekte s názvom European Maze pracovalo 14 žiakov spolu s ich učiteľkou **Ing. Evou Marekovou**.

Cieľom projektu bolo ukázať žiakom spoluprácu dvoch odlišných kultúr a na základe tejto spolupráce vytvoriť interaktívnu počítačovú hru European Maze (Európske bludisko), ktorá obsahuje 14 levelov – 14 európskych krajín.

Počas cesty cez jednotlivé krajiny musí hráč zodpovedať tri otázky o krajinách, ktoré vytvorili spoločne španielski a slovenskí žiaci.

Hra je aplikovateľná na akomkoľvek zariadení s operačným systémom Windows alebo Android.

Info 02.08.2016

pomocná evidencia 516/1/2016

Mesto využilo prázdninový čas a investovalo do nevyhnutných prác na budovách a v areáloch základných a materských škôl.

Od nového školského roka budú môcť deti v MŠ Šafárikova a MŠ J. Halašu používať zrekonštruované sociálne zariadenia. Tie by mali byť už čoskoro vynovené aj v MŠ Švermova.



V materskej škole na Legionárskej ulici sa budujú dva nové pavilóny.

Základná umelecká škola K. Pádivého má nové pódium a MŠ Medňanského obnovené dopravné ihrisko. V telocvični ZŠ Na dolinách je pred dokončením obnova elektrického vedenia v telocvični. Tu sa ešte plánujú práce aj na výmene vodoinštalácie. Mesto sa ešte v minulom roku zapojilo do výzvy Ministerstva školstva SR a uspelo s projektom rozšírenia MŠ Legionárska. Výsledkom bola štátna dotácia vo výške 180 tisíc eur. Zvyšok peňazí na

prístavbu dvoch pavilónov vyčlenilo Mesto zo svojho rozpočtu. Táto investičná akcia finišuje a dve nové triedy budú v septembri pripravené prijať 48 detí.

Do konca tohto roka je mesto pripravené zrekonštruovať strechu na MŠ Stromová aj okná v MŠ Na dolinách. Ešte v septembri budú vymenené vstupné dvere do MŠ Švermova.

V ZŠ Potočná a MŠ Opatovská mesto zrekonštruuje sociálne zariadenia a v ZŠ Kubranská strechu a spojovaciu chodbu. Mestské investície pôjdu aj na ZŠ Východná, kde bude už začiatkom jesene zrekonštruovaná strecha nad telocvičňou a elektroinštalácia v telocvični.

Info 06.09.2016

pomocná evidencia 610/1/2016

Viac ako sto detí strávilo koniec prázdnin dobrovoľne v školských laviciach. V poradí siedmy ročník detskej univerzity, ktorý zorganizovala Trenčianska univerzita Alexandra Dubčeka, ponúkol najmladším školákom možnosť zábavnou formou získať skúsenosti so systémom výučby na vysokej škole.

Trojdňová prázdninová detská univerzita sa aj tento rok tešila veľkej popularite. Kapacity naplnila už niekoľko týždňov pred svojím začiatkom, niekoľko desiatok prihlášok preto museli dokonca odmietnuť. Zaujala nielen Trenčanov, ale aj ľudí zo vzdialenejších miest.



Mnohé deti sa na detskú univerzitu vracajú opakovane. „Boli sme tu aj minulý rok, bolo to fajn, tak sme to skúsili aj teraz.

Zaujali ma prednášky o nanotechnológiách, ale aj športové aktivity," povedala Daniela.

Jej kamarátka Tereza hovorí, že hoci je to škola, stále nemá školský pocit: „Je to skôr letná aktivita, prišla som sem s kamarátkou, boli sme tu spolu aj minulý rok. Teším sa na šport, ale aj na prednášky."

Tomáš Obdržal prišiel so synom Tomášom už štvrtý rok po sebe: „Veľmi sa mu tu páči. Majú tu aktivity, nesedí doma pri tablete. Nájde si tu kamarátov a niečo nové sa dozvie. Beriem to ako denný vzdelávací tábor. Som rád, že sa takéto niečo robí, je to aj trochu škola, a nemusím ho sem nútiť."

Syn Tomáš ho doplnil: „Je tu zaujímavý program, prednášky, chodíme von, lepšie ako sedieť doma. Občas sú tu aj ťažšie veci, napríklad prednáška o vesmíre, ale je to super."

Záštitu nad podujatím prevzal aj tento rok rektor univerzity **Jozef Habánik**, ktorý školákom v úvodnej prednáške predstavil univerzitu a jej študijné odbory.

„Trenčiansku detskú univerzitu organizujeme už od roku 2003. O projekt je veľký záujem, kombinujeme vzdelávanie s pohybovými a športovými aktivitami, chodievajú k nám aj známi športovci – v minulosti sme privítali hokejistov **Mariána Hossu, Zdena Cháru**, ale aj trénera futbalistov AS Trenčín **Martina Ševelu**," hovorí rektor Jozef Habánik.



Teší ho, že deti majú záujem na tri dni sadnúť do vysokoškolských lavíc aj v čase prázdnin.

„Tento rok sa dozvedeli veci z oblasti prírodných vied, fyziky, nanotechnológií, zdravovedy a, samozrejme, budú aj športovať. Program je koncipovaný tak, aby si deti prešli viaceré priestory a pracoviská univerzity – fakultu zdravotníctva, špeciálnej techniky a zoznámili sa tak aj s novými laboratóriami," dodal Jozef Habánik.

Deti, ktoré úspešne absolvovali detskú univerzitu, dostali na záver diplom a titul bakalárik.

www.sme.sk 29.08.2016

pomocná evidencia 698/1/2016

Od septembra nastúpi do mestských materských škôl v Trenčíne 514 novoprijatých detí. Mesto uspokojilo všetkých záujemcov, momentálne neeviduje žiadosti o prijatie. Spolu bude do mestských škôlok chodiť 1541 detí.

„Celkový počet evidovaných žiadostí 602 je vyšší z dôvodu duplicitného podania žiadosti niektorých rodičov vo viacerých škôlkach, reálne ide o požiadavku umiestniť 514 detí" informovala hovorkyňa mesta **Erika Ságová**.

www.sme.sk 02.09.2016

pomocná evidencia 709/1/2016

Krajská rada pre odborné vzdelávanie a prípravu pri Trenčianskom samosprávnom kraji (TSK) schválila v piatok 2. septembra na pôde Úradu TSK v Trenčíne aktualizáciu Stratégie rozvoja stredného odborného školstva v TSK na roky 2013–2020. Informoval o tom **Patrik Štrbák** z oddelenia komunikácie a medzinárodných vzťahov TSK.

„Základnými princípmi stratégie sú zvýšenie kvality a atraktívnosti stredného školstva a prispôsobenie vzdelávania potrebám trhu práce. Krajská rada schválila tiež Všeobecne záväzné nariadenie TSK o určení počtu tried prvého ročníka v dennej forme štúdia pre stredné školy v územnej pôsobnosti kraja pre

prijímacie konanie pre školský rok 2017/2018," uviedol Patrik Štrbák.

Členovia krajskej rady schválili aj plán práce na rok 2017 a diskutovali o téme duálneho vzdelávania.

www.teraz.sk 03.09.2016

pomocná evidencia 711/1/2016

ZUŠ Pádivého má kvitnúcu záhradu. Nachádza sa vo vynovenom átriu budovy s výhľadom na Park M. R. Štefánika.



Átrium počas leta získalo celkom nový vzhľad. Má nové pódium, lavičky a profesionálne riešenú výsadbu, za ktorou stoja dve mladé trenčianske záhradné architektky **Lucia Barteková** a **Ivana Kodajová**. V záhrade je vysadených asi 1200 narcisov, hortenzie, muchovníky, trvalky a na údržbu nenáročná okrasná tráva.

Pod projekt sa ako hlavný sponzor podpísalo mesto Trenčín, ktoré prispelo sumou 7 tisíc eur. Materiálnu pomoc poskytli aj súkromné firmy a prvých tisíc eur získal projekt víťazstvom v hlasovacej súťaži jednej z komerčných bánk.

Info 04.10.2016

pomocná evidencia 733/1/2016

Inštitút pre ekonomické a sociálne reformy (INEKO) vydal vylepšené rebríčky základných a stredných škôl (ZŠ a SŠ).

Stredné odborné školstvo v Trenčianskom samosprávnom kraji (TSK) zaznamenalo významný úspech. Medzi dvadsiatkou najlepšie hodnotených škôl v SR v kategórii stredné odborné školy (SOŠ) sa umiestnili až 4 školy, ktoré sú v zriaďovateľskej pôsobnosti TSK. Na výbornom 3. mieste skončila

Obchodná akadémia Milana Hodžu v Trenčíne s celkovým hodnotením 8,7 z 10 bodov, pričom v porovnaní s prvou školou v rebríčku (Obchodná akadémia v Trnave) stratila len 0,3 bodu.

V prvej desiatke mal TSK zastúpenie aj na 7. mieste, ktoré obsadila Stredná zdravotnícka škola v Trenčíne. Sedemnáste miesto v rebríčku patrí Obchodnej akadémii v Považskej Bystrici – Elokované pracovisko Ilava a dvadsiatku najlepších SOŠ uzatvára Stredná priemyselná škola v Dubnici nad Váhom.

V rebríčku najlepšie hodnotených škôl v SR v kategórii gymnáziá sa najlepšie z Trenčianskej župy umiestnilo Gymnázium Ľudovíta Štúra v Trenčíne na dvanástom mieste s celkovým hodnotením 7,7 bodov. Len o 0,2 bodu menej má na šestnástej priečke Gymnázium v Dubnici nad Váhom.

Pri hodnotení gymnázií a SOŠ sa do úvahy berú výsledky externej časti a písomnej formy internej časti maturít, mimoriadne výsledky žiakov a nezamestnanosť absolventov. Mimoriadne výsledky žiakov sú v oboch prípadoch reprezentované objemom finančných prostriedkov pridelených školám na základe dosiahnutých mimoriadnych výsledkov žiakov vo vybraných súťažiach, predmetových olympiádach, medzinárodných projektoch a programoch.

Nezamestnanosť absolventov SOŠ má pri hodnotení vyššiu váhu než v prípade gymnázií, pretože väčšina absolventov gymnázií pokračuje v štúdiu na vysokých školách.

www.tsk.sk 14.09.2016

pomocná evidencia 744/1/2016

Stredná zdravotnícka škola začala nový školský rok v nových priestoroch na Veľkomoravskej ulici v Trenčíne. Štvorposchodová budova má 19 odborných miestností a laboratórií, novinkou je zubná ambulancia s dvoma miestnosťami so zubárskymi kreslami. Pribudli aj špecializované učebne pre

zdravotníckych asistentov a sanitárov. Polepšili si aj učitelia, ktorí v starej budove nemali žiadne kabinety, tu ich je až jedenásť. Sťahovanie do nových priestorov zvládli zamestnanci zdravotníckej školy počas letných prázdnin.

Riaditeľka školy **Eva Červeňanová** neskrývala s novými priestormi v prvý školský deň spokojnosť.



„Je to krásna štvorposchodová budova, myslím si, že každý si v nej nájde svoj priestor. Môžeme sa opäť rozrastať a to dobré meno, ktoré naša škola má medzi strednými odbornými školami na Slovensku si udrží, a verím že pôjdeme ešte vyššie. Myslím, že nám môžu závidieť," povedala Eva Červeňanová.

„Chýba ešte výdajňa stravy, tá mala by byť hotová do konca mesiaca. Stravovanie máme zatiaľ zabezpečené na športovom gymnáziu, ktoré nám bude stravu dovážať, ešte tento mesiac vydržíme," doplnila riaditeľka.

Učitelia oceňovali najmä nové kabinety. „Predtým sme mali len zborovňu, kde bol celý pedagogický zbor, každý učiteľ mal k dispozícii polovicu stola. Teraz sme rozdelení podľa predmetových komisií, v jednom kabinete sú dvaja – traja pedagógovia," povedala **Margita Rybanská**.

Nová budova sa páči aj študentom. „Nové priestory sú pekné, vynovené, lepšie ako na starej škole. Máme viac labákov, bufet, nové šatne. V starej škole bolo už všetko ošarpané.

Horšia je dostupnosť, poloha starej školy bola lepšia," povedala druháčka **Kristína Kurtišová**.

Väčšie priestory ocenil aj **Ján Hrabák**: „Na chodbách sme sa tlačili, tu je to veľké, pekne prerobené. Bude to paráda, len sa to musí všetko dorobiť."

Zriaďovateľom strednej zdravotníckej školy je Trenčiansky samosprávny kraj. Župan **Jaroslav Baška** ocenil, že škola je po 69 rokoch vo vlastných priestoroch. Náklady na rekonštrukciu budovy boli viac ako 400 tisíc eur.

„Majú to taký predčasný darček k sedemdesiatke. Možno treba dorobiť nejaké drobnosti, myslím, že v priebehu septembra sa to usadí," povedal Jaroslav Baška. O štúdium na zdravotníckej škole je podľa neho stále veľký záujem.

„Počet žiakov zaručuje jej finančnú stabilitu, peniaze, ktoré dostane, môže dať na zlepšenie platov učiteľov alebo vybavenie školy," prisľúbil.

Stredná zdravotnícka škola v Trenčíne bola minulý školský rok vyhodnotená ako najlepšia zdravotnícka škola na Slovensku. Od septembra školu navštevuje 495 žiakov v dennom štúdiu v piatich odboroch, v dvoch odboroch popri zamestnaní je 30 študentov. Spolu má škola 525 žiakov v 21 triedach.

www.sme.sk 16.09.2016

pomocná evidencia 747/1/2016

Od budúceho školského roku klesne na stredných školách v Trenčianskom samosprávnom kraji (TSK) počet žiakov ekonomických odborov o jedno percento. Počet stredoškolákov v technických odboroch stúpne, počet gymnazistov sa nezmení. Vyplýva to z aktualizácie Strategického rozvoja stredného odborného školstva v TSK na roky 2013 – 2020, ktorú schválili na svojom zasadnutí poslanci zastupiteľstva TSK v pondelok 26. septembra.

Podľa predsedu TSK **Jaroslava Bašku** aktualizáciou stratégie kraj reaguje na potrebu zvýšenia kvality a atraktívnosti stredného školstva a prispôsobenie vzdelávania potrebám trhu práce. Od budúceho školského roka tak budú 63 percent z predpokladaného počtu žiakov tvoriť študenti technických odborov, 20 percent gymnazisti a 17 percent žiaci ekonomických odborov.

Na strategický dokument nadväzuje aj všeobecne záväzné nariadenie (VZN) TSK o určení počtu tried prvého ročníka v dennej forme štúdia pre stredné školy v územnej pôsobnosti kraja pre prijímacie konanie pre školský rok 2017/2018. TSK vo VZN určuje 188 tried prvého ročníka v dennej forme štúdia, z toho 170,5 tried pre stredné školy v zriaďovateľskej pôsobnosti TSK a 17,5 pre stredné školy iných zriaďovateľov v územnej pôsobnosti TSK.



Stratégia určuje aj maximálne dve prvé triedy na gymnáziách v menších mestách kraja. Podľa niektorých poslancov to môže mať pre gymnázia v malých mestách likvidačný charakter.

„Dnes je financovanie školstva odvodené od normatívov na jedného žiaka. Pri dvoch triedach v jednom ročníku na gymnáziu bude maximálne 240 žiakov. Pri takom počte ten normatív nedáva možnosť, aby tá škola mohla ekonomicky fungovať a nie je možné zabezpečiť zodpovedajúci počet pedagógov. Za dva, za tri roky sa budú v malých mestách musieť gymnázia rušiť," zdôraznil poslanec a myjavský primátor **Pavel Halabrín**.

Určenie dvoch tried v každom ročníku je podľa predsedu TSK v prípade gymnázií v malých mestách skôr nádejou na ich záchranu. „Sú dve možnosti. Menej bolestivé je to, že necháme tie gymnázia v menších mestách žiť s dvomi triedami v prvých ročníkoch, alebo je tá druhá možnosť, že každé druhé gymnázium skončí. Demografia nepovolí a my stále touto stratégiou reagujeme na požiadavky trhu práce," pripomenul Jaroslav Baška.

www.teraz.sk 27.09.2016
pomocná evidencia 782/1/2016

Trenčianska univerzita Alexandra Dubčeka (TnUAD) v Trenčíne významným spôsobom modernizovala vzdelávací proces. V projekte spolufinancovanom zo štrukturálnych fondov EÚ z operačného programu Vzdelávanie s názvom „Trenčianska univerzita chce ponúkať kvalitné a moderné vzdelávanie" vybavila svoje učebné priestory najmodernejšími didaktickými pomôckami a učitelia si postupne zvyšovali svoju kvalifikáciu odbornými školeniami.

Celková hodnota projektu predstavovala 1,1 milióna eur, z toho 5 percent tvorili vlastné zdroje univerzity.

Rektor univerzity **Jozef Habánik** uviedol: „Cieľom projektu je skvalitnenie vzdelávacieho procesu na TnUAD prostredníctvom prispôsobenia vzdelávacieho systému potrebám praxe, a to hlavne vďaka inovácii súčasných študijných programov, tvorbou nových študijných programov priamo naviazaných na potreby trhu práce, ich transformáciou do svetových jazykov a modernizáciou výučbových pomôcok, ktoré rozšírili prístrojovú a softvérovú základňu univerzity".

Celkovo bolo inovovaných 7 študijných programov v bakalárskom a inžinierskom stupni štúdia, 3 študijné programy boli transformované do anglického jazyka a novo akreditované boli 2 študijné programy. Do projektu bolo zapojených viac ako 120

pedagogických a vedeckých zamestnancov univerzity, 30 odborníkov z praxe a konzultantov zo zahraničných partnerských vysokých škôl.

Vďaka úspešnej realizácii projektu vzniklo viac ako 50 odborných a vedeckých publikácií, 70 príspevkov na zahraničných vedeckých konferenciách, bolo zakúpených viac ako 80 moderných didaktických pomôcok, 25 softvérových licencií a tri učebne boli vybavené najnovšími informačno-komunikačnými technológiami.

Dosiahnuté výsledky postupne slúžia viac ako 2 tisícom študentov TnUAD v dennej a externej forme štúdia.

www.tnuad.sk 30.09.2016

pomocná evidencia 793/1/2016

Začiatok pracovného týždňa začal na Materskej škole na Stromovej ulici v Trenčíne vytopením troch zo štyroch tried. Nedostatočne zabezpečená strecha pred dažďom v pondelok 3. októbra povolila a v interiéri zariadenia spôsobila potopu. Škola nasadila do boja s vodou tečúcou zo stropov vedrá, vyučovanie museli až do odvolania prerušiť. Riaditeľka materskej školy tušila, že niečo nie je v poriadku v pondelok skoro ráno, vyrušil ju alarm. „O 5:15 mi zvonil alarm, nevedela som, čo sa deje. Bolo to tým, že cez alarm pretiekla voda a tým sa spustil," vysvetlila nám prvotný signál **Silvia Kozinková**, ktorú o dve hodiny neskôr zalarmovala školská



upratovačka. „O situácií som sa dozvedela o pol siedmej, keď mi volala naša pani upratovačka, že sú prevalené a prepadnuté stropy v triedach, tečie a preteká strecha,“ povedala riaditeľka.

Dážď spôsobil zatiaľ nevyčíslenú škodu v troch zo štyroch tried. „Máme zatopené tri triedy, jedna z nich je zatopená veľmi, dve menej. Sú tu zatopené aj priestory na chodbe, ostatné priestory takisto, tečie mi aj v riaditeľni,“ opísala dopoludňajší stav Silvia Kozinková. Zlá situácia sa týkala iba jedného z pavilónov materskej školy, pavilón A, v ktorom sa nachádza štvrtá z tried, dažďom poškodený nebol.

Zamestnanci školy na vzniknutú situáciu zareagovali obtelefonovaním rodičov s prosbou, aby deťom vymysleli náhradný program. „Niektorí rodičia, ktorí prichádzali, sa otáčali rovno pri dverách, lebo im pani učiteľky vysvetlili, aký je stav,“ dodala riaditeľka zariadenia, ktorá sa rodičom detí za vzniknuté problémy ospravedlnila.



Podľa **Rastislava Masaryka**, riaditeľa Školských zariadení mesta Trenčín, v škole prebiehala rekonštrukcia strechy už od predminulého týždňa.

„Stavenisko bolo 20. septembra odovzdané s tým, že rekonštrukcia sa začala. Teraz sme sa dostali do štádia, keď na streche nejaké práce urobené boli, ale keďže prišli dažde, zrejme malo byť stavenisko, čo sa týka poveternostných podmienok, trošku viac zabezpečené. Zatekanie spôsobila ťarcha dažďovej vody, ktorá spadla na strechu. Keďže jej časť bola odkrytá, tak to navlhlo, prevalili sa niektoré časti strechy a do tried neustále preteká,“ povedal počas raňajšieho dažďa Rastislav Masaryk.

Ako informovala hovorkyňa mesta Trenčín, ktoré rekonštrukciu strechy financuje, ku chybe došlo na strane zhotoviteľa.

„O tejto situácii sme sa dozvedeli dnes ráno. Okamžite sa na mieste stretli zástupcovia mesta z investičného útvaru, pracovník poisťovne i stavbyvedúci vysúťaženej spoločnosti, ktorá začala rekonštruovať strechu škôlky. Zo strany zhotoviteľa došlo k nedostatočnému zabezpečeniu strechy pred dažďom. Budeme požadovať náhradu škody za zničené steny, koberce a popadané podhľady, ktoré Mesto Trenčín škôlke minulý rok robilo," informovala hovorkyňa trenčianskej radnice **Erika Ságová**.

Konateľ spoločnosti, ktorá má rekonštrukciu strechy na starosti, sa k udalosti odmietol vyjadriť.

Rodičom približne 60 detí ponúka mesto Trenčín ako zriaďovateľ možnosť dočasne navštevovať materské školy na Kubranskej a Medňanského, podľa Eriky Ságovej však viacerí rodičia oznámili, že sa im o deti má kto postarať, preto návrh Mesta pravdepodobne nevyužijú.

www.sme.sk 03.10.2016

pomocná evidencia 809/1/2016

Členka Iniciatívy trenčianskych učiteľov **Marcela Petríková** hovorí, že pri štrajku ide učiteľom o dôstojnosť povolania. Ak bude vláda naďalej ignorovať požiadavky učiteľov, podľa nej sa bude opakovať scenár z minulého školského roka – úplný a neobmedzený štrajk.

Marcela Petríková učila na Základnej škole v Melčiciach--Lieskovom, na Piaristickom gymnáziu v Trenčíne aj v Bratislave. Momentálne učí na Základnej škole v Drietome.

Je tento štrajk v podstate pokračovaním minuloročných akcií?

„Áno, súčasný tzv. stupňovaný štrajk je pokračovaním minuloročných, nazvime to jemných akcií ako Zraz dlhých nosov, Babysitting day, Učiteľská kvapka krvi, ktorými sme chceli pripomenúť kompetentným, že zabudli na sľuby z roku 2012. Tieto jemné akcie mali, žiaľ, pokračovanie v ostrom štrajku zo začiatku tohto roka. Úmyselne hovorím žiaľ, pretože nikto z nás nechcel ostrú formu štrajku, stále tvrdíme, že je to posledná možnosť. Treba si však položiť otázku, čo sa s naším školstvom deje, keď sú ľudia v ňom takí nespokojní, že mnohí z nich sú ochotní prísť o časť ich nízkeho príjmu a vytrvalo bojovať ďalej?“

Čím sa tento štrajk líši v porovnaní s tým posledným?

„Ide o postupné, čiastočné a krátkodobé prerušenie práce, ktoré sa v určitých intervaloch predlžuje. Štrajk sa začal v utorok 13. septembra, keď sa štrajkovalo prvú vyučovaciu hodinu, štrajk následne pokračoval v stredu 21. septembra, vtedy sme štrajkovali o hodinu viac. Pokračovali sme aj minulý štvrtok 29. septembra, štrajkovali sme prvé tri vyučovacie hodiny, tento týždeň v piatok to budú 4 vyučovacie hodiny. Ak bude vláda naďalej ignorovať naše požiadavky, je pravdepodobné, že sa nevyhneme ďalšiemu pokračovaniu, a teda úplnému a neobmedzenému štrajku. Dúfam, že tento scenár nepríde.“

Čo od štrajku očakávate?

„Splnenie našich požiadaviek. Ja osobne očakávam viac, dúfam, že si kompetentní, ale i celá verejná mienka uvedomia, aké dôležité je pozerať sa do budúcnosti. I keď náš štrajk sprevádzajú čísla, grafy, tabuľky, skrýva sa v nich omnoho viac – ide o dôstojnosť učiteľského povolania, jeho atraktivitu, motiváciu, úroveň vzdelania našich detí, ich radosť z každodenného trávenia času v škole. Očakávam tiež zbúranie mýtov, ktoré šíria neprajníci, vôbec netušiac, čo naša práca obsahuje.

Často od ľudí počúvam, že si odučíme pár hodín a ideme domov, ale nevidia, že sa doma poctivo a zodpovedne pripravujeme na ďalšie hodiny, opravuje mnohé písomky, diktáty, slohové, kontrolné práce, projekty. Často je to spolu viac ako 8 hodín denne čistého pracovného času.“



Koľko škôl a pedagógov je aktuálne zapojených?

„Počty sa stále menia, aktuálne je to v Trenčianskom kraji 13 škôl.“

Aké sú požiadavky učiteľov?

„Zabezpečiť zvýšenie platov pedagogických a odborných zamestnancov v regionálnom školstve o 140 eur v roku 2016 a o 90 eur od 1. januára 2017. Navýšiť rozpočet ministerstva o 400 miliónov eur s cieľom vyrovnať rozdiely vo vybavenosti škôl. Zmeniť systém kreditového vzdelávania, opätovne zaviesť možnosť získavať kredity overením kompetencií, aby sa zrušila obmedzená sedemročná platnosť získaných kreditov.“

www.sme.sk 06.10.2016

pomocná evidencia 822/1/2016

Aj napriek chladnému októbrovému počasiu sa v týchto dňoch môžu študenti niektorých stredných škôl v zriaďovateľskej pôsobnosti Trenčianskeho samosprávneho kraja (TSK) tešiť novým multifunkčným ihriskám.

V stredu 5. októbra bolo na programe slávnostné otvorenie prvého multifunkčného ihriska tohto typu, konkrétne na Gymnáziu Ľudovíta Štúra (GĽŠ) v Trenčíne. Riaditeľ školy **Pavol Kováč** vníma nové ihrisko ako veľký prínos pre školu.

Investície v takejto podobe do stredných škôl vyzdvihol aj trenčiansky župan **Jaroslav Baška**: „Ide spolu o 9 multifunkčných ihrísk. Dnes sme otvorili prvé ihrisko na GĽŠ v Trenčíne, ktoré má rozmery 40 x 20 metrov."

Celková cena za vybudovanie ihriska dosiahla takmer 105 tisíc eur. Župan tiež informoval o ďalších investíciách, ktoré sa plánujú na škole v najbližšom období – okrem ihriska sa tento rok zrekonštruovali a stavebne upravili prírodovedné laboratóriá, 2. etapa vybudovania laboratórií je v pláne budúci rok. Tento rok sa ešte dokončí oplotenie areálu GĽŠ v Trenčíne.

www.tsk.sk 05.10.2016

pomocná evidencia 824/1/2016

Dvojica kontroverzných aktivistov **Rudolf Vaský** a **Martin Daňo** požiadala vedenie Trenčianskej univerzity, aby v pondelok 17. októbra mohla so študentmi Trenčianskej univerzity Alexandra Dubčeka diskutovať o „genocíde slovenského národa po roku 1989".

Prednáška, na ktorej sa hovorí aj o vysporiadaní sa s politikmi roxorovými tyčami alebo „vystrelením mozgu" pištoľou na Trenčianskej univerzite nebude. Univerzita podnikla proti aktivistom právne kroky, v reakcii sa ohradila voči zneužitiu jej mena.

„Autor, známy svojimi xenofóbnymi prejavmi a organizovaním protestov, zneužil meno univerzity. Túto, alternatívnym médiom prezentovanú informáciu, vnímame ako nehorázne klamstvo, hrubú manipuláciu zneužívajúcu meno a postavenie

univerzity a z tohto titulu sme podnikli príslušné právne kroky," uviedla v reakcii hovorkyňa Trenčianskej univerzity **Lucia Pušicová**.

Spomínaným aktivistom podľa nej univerzita nikdy nedala súhlas ani žiadne vyjadrenie.

„Žiadnu prednášku na Katedre politológie, ani na žiadnej z jej fakúlt mať nebudú. Trenčianska univerzita nebude reagovať na žiaden list ani prípadnú žiadosť od tejto skupiny ľudí," dodala Lucia Pušicová.

Za prednáškou stoja ľudia spájaní s extrémistickými skupinami a konšpiračnými teóriami. Jedným z organizátorov je **Marián Mišún**, ktorý pred štyrmi rokmi pôsobil v Trnave ako mestský policajt. Na tomto poste skončil po tom, ako v Bratislave podpálil vlajku Európskej únie a obvinili ho z prečinu výtržníctva. Dnes asistuje poslancovi národnej rady za Kotlebovu Ľudovú stranu naše Slovensko **Martinovi Beluskému**.

Podobnú prednášku chceli uskutočniť aj koncom augusta v Župnom dome v Púchove a boli odmietnutí. Akcia sa však uskutočnila začiatkom septembra v Trnave. Primátor mesta **Peter Bročka** poskytol pre ňu mestské priestory.

www.sme.sk 11.10.2016

pomocná evidencia 839/1/2016

Dôkazom významných investícií Trenčianskeho samosprávneho kraja do stredných škôl sú tri nedávno otvorené multifunkčné ihriská, každé cca v sume 115 tisíc eur s DPH a plánované je otvorenie ďalších šiestich ihrísk.

Jednou z takýchto investičných akcií je aj nedávno ukončená rekonštrukcia telocvične na Strednej odbornej škole (SOŠ) Jilemnického v Trenčíne. K rekonštrukcii telocvične na Strednej odbornej škole obchodu a služieb v Trenčíne TSK pristúpil z dôvodu nevyhovujúceho stavu povrchových úprav a havarijného stavu, ktorý ohrozoval bezpečnosť študentov.

Po rekonštrukcii v telocvični pribudla nová športová podlaha a nový plnoplošný obklad z brezovej preglejky s lakovanou povrchovou podlahou. Telocvičňa má novú maľovku, osvetlenie aj nový náter oceľových prvkov.

O príjemné športovanie študentov SOŠ sa v zime postará 11 článkových radiátorov s novým obkladom a v lete ich pri športovaní príjemne schladí nová klimatizácia, ktorá sa nainštalovala v priestoroch telocvične. Úpravy sa dočkala aj posilňovňa, ktorá je po rekonštrukcii väčšia. Športovú podlahu v telocvični na záver rekonštrukcie oživili nové čiary na bedminton, streetball, volejbal, basketbal, hádzanú a floorball.



Práce na rekonštrukcii telocvične boli ukončené v septembri a tak od októbra môžu študenti športovať v zrekonštruovanej telocvični, ktorej rekonštrukcia kraj stála 248 tisíc eur s DPH.

www.tsk.sk 12.10.2016

pomocná evidencia 849/1/2016

Počas uplynulého týždňa sa 12 slovenských škôl zapojilo do Týždňa sezónnej, regionálnej a biokuchyne. Zmyslom biotýždňa bolo priniesť do školských jedální jedlá uvarené z biopotravín a predstaviť regionálnu kuchyňu inak. Obedy s nálepkou bio si vyskúšalo aj 300 stravníkov v Základnej škole Východná v Trenčíne, väčšine z nich sa zmena páčila.

Minulotýždňovému jedálničku na škole dominovala biozelenina, ovocie a cestoviny. **Jela Flaškárová**, ktorá je vedúcou

školskej jedálne, zmenu privítala. „To, čo jeme, ovplyvňuje náš život, a keďže na školách vychovávame deti, potrebujeme ich vychovať nielen vzdelané, ale aj zdravé. Ide nám o to, aby sme u nich vypestovali správne stravovacie návyky, pretože nesprávne stravovanie môže viesť k nárastu zdravotných problémov," vysvetlila Jela Flaškárová.

Počas týždňa mali tri stovky stravníkov možnosť vyskúšať polievku hokaido z biotekvice, granadiersky pochod s údenou slaninou s využitím špaldovej cestoviny či cícerovú polievku s biozeleninou. „Sú to jedlá, ktoré varíme bežne, ale teraz sme použili biopotraviny," priblížila vedúca školskej jedálne.

Pre stravníkov vytvorila Jela Flaškárová uzatvorenú nádobu na hlasovanie, farebnými lístkami označili, či im obed chutil, alebo nechutil.

„Ak deťom chutilo, zahlasovali oranžovým lístkom, pokiaľ nie, do urničky vhodili lístok čierny," vysvetlila. Hlasovanie ukázalo, že biotýždeň zožal úspech, keď približne 80 percent detí hlasovalo kladne.

Biopotraviny a ich konzumácia nie je cudzia ani žiačkam siedmej triedy, špeciálny týždeň by si rady zopakovali. „Obedy z biopotravín bol podľa mňa dobrý nápad, mali by ho opakovať častejšie. Doma sa zdravo stravujeme, no zhreším aj s čipsami a čokoládou," priznala sa Kiara. Jej spolužiačke Adele z obedov chutili najviac ryžové cestoviny a tekvicová polievka.



Podľa riaditeľky školy **Tatiany Hríbovej** bolo cieľom týždňa zistiť, ako budú biopotraviny deťom chutiť a či postrehnú nejaký rozdiel. „Chuťovo sú niečím zaujímavé, pochutila

som si napríklad na polievke hokaido," priznala Tatiana Hríbová, ktorá však dodala, že pre školy by nebolo finančne únosné z biopotravín variť. „Varenie by bolo oveľa drahšie. Ako spestrenie je to dobré, nemyslím si však, že by to fungovalo celý školský rok," dodala.

www.sme.sk 19.10.2016
pomocná evidencia 865/1/2016

Modernizácia laboratórií na Športovom gymnáziu v Trenčíne si vyžiadala rekonštrukciu elektroinštalácie, vodoinštalácie, okien, parapetov aj podlahy a pre laboratórium znamená okrem malých stavebných úprav aj novú maľovku.

Žiaci aj učitelia sa môžu tešiť na prvotné interiérové vybavenie či nový softvér, ktoré budú financované z rozpočtu TSK. TSK tiež do nových laboratórií zakúpi malý stolový jednoplášťový odsávač s konštrukciou z oceľových plechov na zachytenie mechanických mikročastíc. Práce na modernizácii laboratória by mali trvať do konca novembra.

Študenti Športového gymnázia v Trenčíne sa môžu tešiť aj na novú interaktívnu tabuľu, projektor na krátku vzdialenosť, nový školský nábytok a notebooky do prírodovedného laboratória, ktoré prispejú k skvalitneniu ich vzdelávacieho procesu. Stavebné práce predstavujú sumu takmer 16 tisíc eur. Nové vybavenie laboratória ukrojí z rozpočtu TSK sumu presahujúcu 13 tisíc eur.

www.tsk.sk 26.10.2016
pomocná evidencia 889/1/2016

Viac ako 70 základných škôl dostane tento rok od Trenčianskeho samosprávneho kraja (TSK) notebooky a programovateľné stavebnice. Zámerom kraja je aj týmto spôsobom podporiť polytechnické vyučovanie na základných školách

a podnietiť záujem školákov o štúdium na stredných odborných školách.

Zámer podpory polytechnizácie vyučovania na základných a stredných školách v Trenčianskom kraji vychádza z projektu Hrdina remesla a zo Stratégie rozvoja stredného odborného školstva v TSK na roky 2013–2020.

TSK na začiatku projektu oslovil základné školy a zisťoval ich záujem o učebné pomôcky. Celkovo sa do projektu zatiaľ prihlásilo 72 základných škôl, pričom päť z nich už pomôcky dostalo.

www.teraz.sk 28.10.2016

pomocná evidencia 897/1/2016

Posledný októbrový týždeň využil prezident Slovenskej republiky **Andrej Kiska** na osobnú návštevu Trenčianskeho samosprávneho kraja (TSK). Počas dvojdňovej návštevy (25. a 26. októbra) zavítal do Trenčína, Trenčianskych Teplíc, Prievidze a Bojníc.



Andrej Kiska poctil svojou návštevou aj Gymnázium Ľudovíta Štúra v Trenčíne (GLŠTN). Na stretnutí prezidentského tímu s vedením školy sa prezident zaujímal o kvalitatívne ukazovatele, ktoré robia školu atraktívnou. Z diskusie vyplynulo, že sú to predovšetkým kvalitní pedagógovia a priestorová vybavenosť s výraznou podporou zriaďovateľa. Ďalej sa diskutovalo o návrhu Národného programu rozvoja výchovy a vzdelávania, potrebe

aktualizácie školskej legislatívy, ako aj duálnom systéme vzdelávania. Po pracovnom stretnutí nasledovala beseda prezidenta so študentmi školy. V úvode debaty im porozprával o svojich študijných začiatkoch, pobyte v Amerike či iných zaujímavých životných zážitkoch.

„Je úžasné prísť medzi mladých ľudí. Tých dôvodov, prečo sa rád stretávam s mladými ľuďmi, je viacero. Jedným z nich je, že táto mladá generácia bude v budúcnosti riadiť našu spoločnosť," uviedol na začiatku besedy Andrej Kiska.

Študenti na záver stretnutia s prezidentom SR mali možnosť položiť mu akúkoľvek otázku. Viacerí z nich boli aktívni a túto možnosť využili. Študenti si pýtali rady ohľadom výberu vysokej školy, ale zaujímali ich aj názory na rôzne spoločenské témy.

www.tsk.sk 28.10.2016
pomocná evidencia 898/1/2016

Európska únia podporí projekt Trenčianskej univerzity Alexandra Dubčeka v Trenčíne zameraný na excelentný výskum v oblasti skiel sumou 15 miliónov eur. Projekt uspel v rámci iniciatívy Teaming programu EÚ pre podporu výskumu a inovácií Horizont 2020.

V celkovom hodnotení zo 167 uchádzačov sa medzi 13 najlepších dostali aj projekty Slovenskej akadémie vied a Národného lesníckeho centra vo Zvolene.

Vedecký tím z Trenčianskej univerzity v Trenčíne sa s projektom vybudovania Výskumného centra pre funkčné a povrchovo upravované sklá s názvom FunGlass dostal do prvej desiatky.

„V rámci tohto projektu máme ambíciu vybudovať kvalitnú prístrojovú infraštruktúru, vytvoriť 44 nových vedeckovýskumných pracovných miest pre domácich postdoktorandov, ale aj

doktorandov zo zahraničia,“ uviedol rektor univerzity **Jozef Habánik**.

Výber projektov sa uskutočnil v dvoch fázach. Hodnotili ich nezávislí experti a najlepšie z nich postúpili do druhej fázy, v ktorej sa mohli uchádzať o príspevok až do výšky 15 miliónov eur na prevádzku centier excelentnosti na 5-7 rokov. Ten z dôvodu obmedzeného rozpočtu výzvy získal iba projekt Trenčianskej univerzity v Trenčíne.



Minister školstva **Peter Plavčan** však prisľúbil finančne podporiť všetky tri úspešné tímy z operačného programu Výskum a inovácie.

„Komisára pre vedu a výskum **Carlosa Moedasa** som požiadal o možnosť dodatočnej podpory slovenských projektov formou navýšenia financovania výzvy. V prípade, že to nebude možné, ministerstvo školstva je pripravené financovať tieto projekty hlavne z operačného programu Výskum a Inovácie. Na tento účel bolo vyčlenených 50 miliónov eur,“ povedal Peter Plavčan.

www.teraz.sk 26.11.2016

pomocná evidencia 982/1/2016

V areáli výstaviska Expo Center v Trenčíne pokračoval v piatok 25. novembra druhý deň 18. ročníka výstavy Stredoškolák 2016 – Hrdina remesla. Výstava sa stala výkladnou skriňou stredného odborného školstva Trenčianskeho kraja,

vytvorila priestor na prezentáciu školám z iných krajov, aj spolupracujúcim firmám a Slovensko-nemeckej obchodnej a priemyselnej komore (SNOPK).

Organizátori výstavy ponúkli žiakom základných škôl aktuálne a cenné informácie o možnostiach štúdia na stredných školách. Na návštevníkov výstavy čakalo viacero sprievodných podujatí. Návštevníci si mohli napríklad vyskúšať zdobenie medovníčkov, skladanie obrúskov či zapletanie vrkoča a mohli si otestovať aj svoje znalosti z geografie v slepej mape Slovenska.



Kulisu výstavy dotvárali veľkoplošné LED obrazovky, ktoré návštevníkom sprostredkovávali aktuálne dianie na výstave, sprievodné akcie a prezentovali promovideá stredných odborných škôl.

Ocenenia sa rozdávali v piatich kategóriách a k najlepším patrili aj Trenčania. Cenu publika si odniesla Stredná odborná škola obchodu a služieb v Trenčíne. Top exponátom bol ocenený exponát s názvom BLIND 18 študentky Strednej umeleckej školy v Trenčíne **Natálie Drevenákovej**.

www.tsk.sk 26.11.2016

pomocná evidencia 984/1/2016

Na Športovom gymnáziu v Trenčíne v pondelok 5. decembra 2016 slávnostne otvorili nové laboratórium a sixballové ihrisko. Hodnota investície predstavuje sumu takmer 29 tisíc eur.

„Pre výučbu je to veľmi zaujímavé a pekné laboratórium, v ktorom sa budú učiť prírodovedné predmety,“ pochválil nové laboratórium riaditeľ Športového gymnázia v Trenčíne **Jozef Pšenka**, ktorého doplnil predseda TSK **Jaroslav Baška**: „Som veľmi rád, že aj športovému gymnáziu sme mohli vyhovieť pri vybudovaní laboratória, pretože priestory predtým boli nevyhovujúce. Zároveň som rád, že sme na internáte mohli vymeniť dva nové výťahy. Najväčšou investíciou, ktorá pôjde v budúcnosti do Športového gymnázia, je výstavba novej telocvične.“

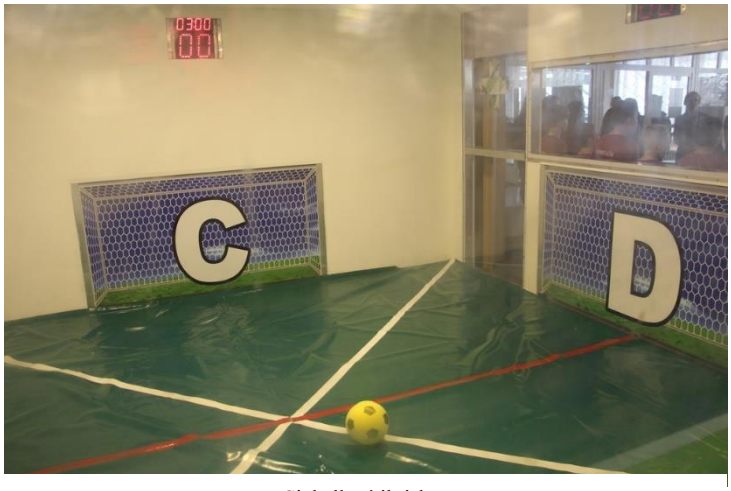

Sixballové ihrisko.

Športové možnosti gymnázia sa rozšírili otvorením nového sixballového ihriska. Na internáte v blízkosti gymnázia je ubytovaných takmer 700 študentov. Riaditeľ Jozef Pšenka sa aj z tohto dôvodu rozhodol spopularizovať šport ako taký „výstavbou“ ihriska priamo v priestoroch internátu. Pomocnú ruku pri projekte poskytol okrem TSK aj futbalový klub AS Trenčín.

Ihrisko má rozmery 5x5 metrov. Má 4 steny, na každej stene je elektronická bránka, pred každou bránou je hráč. Hráči hrajú každý sám za seba. Hrá sa pokľačiačky a cieľom sixballu je dať gól loptou, ktorú hráč odráža otvorenou dlaňou.

„Myslím si, že sixball je zaujímavý v tom, že naň nepotrebujete veľké priestory. Je to zaujímavý šport na pohybové ústrojenstvo, dokonca má aj liečivé účinky a je určený aj pre hendikepované osoby. Pevne verím, že ihrisko nebudú využívať len žiaci z internátu, ale aj žiaci z Trenčína

a okolia,“ okomentoval nového ihrisko trenčiansky župan Jaroslav Baška.

www.tsk.sk 06.12.2016

pomocná evidencia 1018/1/2016

Športové gymnázium v Trenčíne sa v roku 2017 dočká novej telocvične. Trenčiansky samosprávny kraj (TSK) vo svojom rozpočte na budúci rok vyčlenil na stavbu telocvične s príslušenstvom viac ako dva milióny eur.

Ako informovala **Beáta Tichá** z oddelenia investícií, životného prostredia a územného plánovania Úradu TSK, telocvičňa s rozmermi 24 x 44 metrov bude primárne slúžiť pre kolektívne športy - volejbal, hádzanú, basketbal, florbal a minifutbal.

„Okrem telocvične pribudne študentom Športového gymnázia v Trenčíne aj bežecký tunel s dĺžkou 70 metrov s tromi bežeckými dráhami a pieskovým doskočiskom. Projektová dokumentácia počíta aj s vybudovaním sociálno-prevádzkovej budovy s kabinetom trénera, miestnosťou pre rozhodcu, samostatnými šatňami pre chlapcov a pre dievčatá, malou posilňovňou, skladom na lopty, náraďovňou a kotolňou,“ uviedla Beáta Tichá.

Predpokladané náklady na výstavbu telocvične sa pohybujú na úrovni 1,5 milióna eur, na výstavbu sociálno-prevádzkovej budovy je určených asi 400 tisíc eur a na výstavbu bežeckého tunela s pieskovým doskočiskom zhruba 200 tisíc eur.

www.teraz.sk 08.12.2016

pomocná evidencia 1024/1/2016

Na pôde Strednej odbornej školy obchodu a služieb v Trenčíne sa v utorok 6. decembra odohral tretí ročník bilingválnej súťaže Majster rétor. Súťaž rozdelená na slovenskú a anglickú

časť otestovala kvality stredoškolákov z celého kraja. Po vzájomnom meraní síl dominovali súťažiaci z Trenčína, Dubnice nad Váhom a Púchova.

Škola organizuje súťaž v spolupráci s krajským centrom voľného času už niekoľko rokov, za posledné tri roky sa súťaž presunula z okresnej úrovne na krajskú. Podľa pedagogičky **Miroslavy Mastelovej** z hosťujúcej školy núdzu o súťažiacich nemajú.

„Tento rok tu máme 80 súťažiacich, pre ktorých sú pripravené dve disciplíny. Prvou je pripravený prejav na tému Som Slovák, som Európan a druhou je nepripravený prejav," vysvetlila Miroslava Mastelová. Podstatou pripraveného prejavu je niekoľkominútová prezentácia myšlienok na určenú tému, pri ktorej komisia hodnotí viaceré aspekty.

„V pravom rade je to ústnosť – teda do akej miery je prejav pripravený. Ako žiak využíva jazykové, mimojazykové prostriedky, mimiku, gestikuláciu, proxemiku a ďalšie veci," vyjadril sa člen komisie a pedagóg **Marián Mišík** z Gymnázia v Dubnici nad Váhom. Podľa stredoškolského učiteľa je dôležité aj to, aby študent v súťaži Majster rétor vedel zaujať nielen hodnotiacu komisiu, ale aj ľudí v publiku.



„Súčasná doba je dosť hektická, každý chce rýchlo získať informácie. U žiakov je badať trend ekonomizácie vyjadrovania, rýchlosti, pohotovosti, čo sa, pochopiteľne, prejavuje v nižšej úrovni štylizácie. Vidíme to hlavne na slohových prácach, úroveň čitateľskej gramotnosti v spoločnosti poklesla,"

povedal Marián Mišík na margo problémov s vyjadrovaním sa u mladej generácie.

Súťaž, ktorej prvý ročník sa konal už pred 18 rokmi, vznikla podľa Miroslavy Mastelovej práve kvôli problematickému vyjadrovaniu sa mladých. „Deti mali s tým problém, rovnako sa aj postaviť pred publikum. O pár rokov neskôr sme súťaž skúsili bilingválne," priblížila Miroslava Mastelová.

Študenti svoje prejavy predniesli okrem poroty aj ostatným súťažiacim. **Eva Trokanová** (18), ktorá skončila vo svojej súťažnej kategórii na prvom mieste, zažívala podľa vlastných slov veľký stres.



Úspešní účastníci súťaže Eva Trokanová a Samuel Štefánek.

„Ten pociťujem stále, mám zodpovednosť za to, čo hovorím a ako vystupujem," povedala gymnazistka, ktorá sa na súťaž pripravovala asi dva týždne. Ďalší gymnazista **Samuel Štefánek** sa v prejave venoval podstate toho, čo preňho znamená byť súčasne Slovákom a Európanom. „Riešil som otázku, či Európska únia nie je iba ďalším 'diktátorom', ako bolo Rakúsko-Uhorsko alebo ZSSR. Príprava vyzerala tak, že som asi mesiac o tom premýšľal, sledoval som médiá a vyjadrenia poslancov na túto tému a za týždeň som si myšlienky spísal na papier a tu ich predniesol," vysvetlil Samuel Štefánek, ktorý sa v 2. kategórii SJ umiestnil na druhom meste.

Výsledky súťaže:

Slovenský jazyk 1. kategória (študenti 1. a 2. ročníka SŠ): 1. miesto: **Jana Vozárová** (Gymnázium Púchov).

Slovenský jazyk 2. kategória (študenti 3., 4. a 5. ročníka SŠ): 1. miesto: **Eva Trokanová** (Gymnázium Dubnica nad Váhom).

Anglický jazyk 1. kategória: 1. miesto: **Isabelle Vincente** (Súkromné gymnázium Trenčín).

Anglický jazyk 2. kategória: 1. miesto: **Rebecca Žigo** (Gymnázium Dubnica nad Váhom). Tretie miesto získal domáci študent SOŠ obchodu a služieb v Trenčíne **Patrik Pohorelec**.

www.sme.sk 13.12.2016

pomocná evidencia 1040/1/2016

Tvorba a ochrana životného prostredia

Na Váhu stavajú ďalšiu vodnú elektráreň. Bude len šesťsto metrov od existujúcej vodnej elektrárne, neďaleko nového cestného mosta. Práce sa začali v polovici decembra 2015, investor ju chce úplne dokončiť v roku 2017. Ochranári sa obávajú nepriaznivého vplyvu na vodné živočíchy.

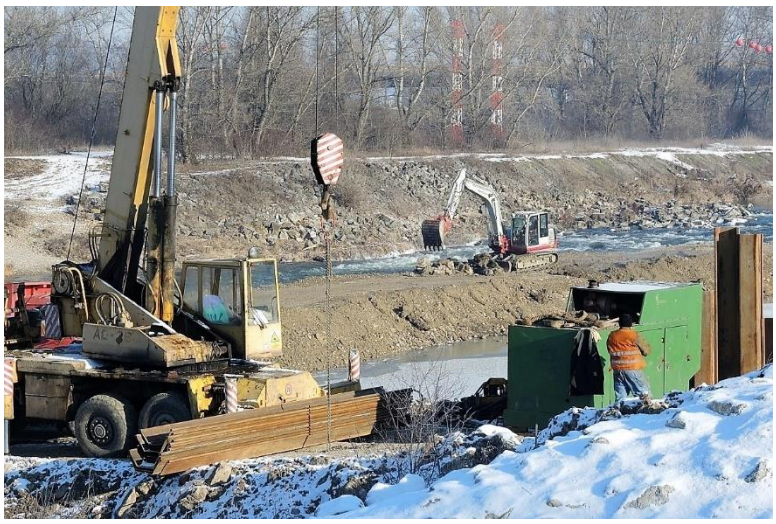

V mieste, kde malú vodnú elektráreň stavajú, je podľa aktivistu **Antona Betáka** z organizácie „Za živé rieky“ veľké zimovisko a neresisko rýb.

„Stavba priečnej hate je pre rieku asi to najhoršie, čo môže byť. Rybám zabráni migrovať proti prúdu, čo je ich prirodzená vlastnosť na to, aby išli na svoje neresiská a rozmnožovali sa,“ upozorňuje Anton Beták.

Slovensko sa navyše podľa neho zaviazalo, že do roku 2015 odstráni na riekach migračné bariéry. Na mieste, kde elektráreň vzniká, je zimovisko rýb, z ktorých je viac druhov chránených.

„Na jar je tu významné neresisko, ryby tu nachádzajú úkryt pod balvanmi, voda je okysličená, majú ideálne podmienky.“ Tie podľa Betáka elektráreň úplne zničí, pretože sa zmenia hydrologické podmienky, vznikne rovná hladina. Zlepšiť situáciu podľa neho nepomôže ani špeciálny rybovod, ktorý investor plánuje vybudovať. „Aj ten najlepší rybovod na svete prepustí maximálne tak desať – pätnásť percent rybej populácie,“ konštatuje Anton Beták.

Pred haťou v Trenčianskych Biskupiciach sa rozdeľuje Váh do starého koryta a na derivačný kanál. Na ňom už roky fungujú tri vodné elektrárne, ich celkový výkon je 75 megawattov.

„My teraz ideme postaviť na starom koryte malú vodnú elektráreň s výkonom 975 kilowattov, to znamená, že máme už 75-krát viac postavené. Z nášho pohľadu je ďalšia malá vodná elektráreň úplne zbytočná," dodal Anton Beták.

So zámerom postaviť na Váhu ďalšiu vodnú elektráreň prišiel investor ešte v roku 2012. Proces povoľovania trval niekoľko rokov, teraz má už všetky potrebné dokumenty.

„Proces sa predĺžil, najmä územné konanie trvalo dlho. Stavebník totiž potreboval získať výnimku zo zákona z ministerstva životného prostredia. Tú napokon dostal v roku 2013, toto rozhodnutie neskôr nadobudlo právoplatnosť. Následne bolo vydané územné rozhodnutie, potom bežalo stavebné konanie na odbore starostlivosti o životné prostredie. Po doložení všetkých náležitostí a dokladov vydal úrad stavebné povolenie," informovala **Jana Hurajová** z odboru starostlivosti o životné prostredie Okresného úradu v Trenčíne.



Investor plánuje stavbu dokončiť už o rok.

„Pripojenie energetického zariadenia do distribučnej sústavy s vykonaním funkčných skúšok zariadenia na výrobu elektriny bude v priebehu roku 2016, ukončenie celej výstavby vodného diela v roku 2017," informoval o postupe zástupca investora **Anton Kramárik**.

Umiestnenie vodnej elektrárne je podľa neho v súlade s Koncepciou využitia hydroenergetického potenciálu vodných tokov do roku 2030. Na obavy ochrancov v minulosti argumentoval, že už existujúca hať je prekážkou pre migráciu rýb.

„Postavením elektrárne situáciu za prijatia určitých podmienok nezhoršíme. Nová hať bude stabilizovať tú existujúcu. Aj z našej elektrárne bude voda vytekať, bude sa tu okysličovať. Tieto pohľady sme si dali vypracovať znalcom, nie amatérom," skonštatoval v roku 2012 Anton Kramárik.

www.sme.sk 26.01.23016

pomocná evidencia 032/1/2016

V trenčianskom a novomestskom regióne dokončili veľký projekt odkanalizovania. Pribudli desiatky kilometrov novej kanalizácie, vodovodu a tiež zrekonštruované čistiarne odpadových vôd.

Zlepšenie životného prostredia a skvalitnenie života pre viac



ako 100 tisíc ľudí má priniesť odkanalizovanie a rekonštrukcie čistiarní odpadových vôd. Hotový projekt v piatok 26. februára slávnostne odovzdali do užívania v Trenčíne. Staré čistiarne vybudovali v šesťdesiatych rokoch minulého storočia, ich technológie nespĺňali požadované parametre. S prácami začali v roku 2013.

„Zrekonštruovali sme štyri čistiarne, najväčšie sú ľavobrežná v Trenčíne pre 57 tisíc obyvateľov a Nové Mesto nad Váhom pre 30 tisíc obyvateľov," hovorí projektová manažérka **Monika Čižnárová**.

Okrem toho opravili čistiarne v Trenčianskej Teplej, Trenčianskych Stankovciach a vybudovali úplne novú čistiareň v Ivanovciach.

Pribudlo tiež 58 kilometrov kanalizácie v Omšení, Zamarovciach, Trenčianskych Stankovciach, Veľkých Bierovciach, Opatovciach, Adamovských Kochanovciach, Chocholnej-Velčiciach, Melčiciach–Lieskovom a Ivanovciach. Nových je aj 26 kilometrov vodovodu v Očkove, Pobedime a Podolí.

Podľa projektovej manažérky Moniky Čižnárovej do piatich rokov musia napojiť na kanalizáciu minimálne 85 percent obyvateľov. Neobáva sa, že by tento počet nedokázali naplniť, pretože pripojenie na kanalizáciu podľa nej prinesie ľuďom aj úsporu peňazí.

„Kubík odpadovej vody zo žumpy vyjde okolo päť eur, kubík cez kanalizáciu jedno euro," dodala Monika Čižnárová.

Kanalizácia chýbala aj v niektorých mestských častiach Trenčína.

„Je to dôležitá investícia, Opatová a Záblatie sú už odkanalizované, čo znamená, že Trenčín je celý vyriešený," informoval primátor **Richard Rybníček**.

Celkové náklady dosiahli približne 56 miliónov eur. Približne 44 miliónov eur išlo do projektu z Kohézneho fondu a zo zdrojov štátneho rozpočtu, asi 10 miliónov investovali Trenčianske vodárne a kanalizácie zo svojich zdrojov a z úveru. V Trenčíne z tejto sumy preinvestovali približne štvrtinu.

Podľa **Eleny Pätoprstej** zo združenia Ekofórum by už v 21. storočí nemali byť obce bez kanalizácie.

„Mala by to byť úplná samozrejmosť a toto riešené ako priorita, pretože tam ide o čistotu spodných vôd, tam ide o zdravie verejnosti," povedala s tým, že je škoda, že stále zostáva množstvo menších obcí, ktoré unikajú pozornosti štátu a úradníkom, ktorí rozhodujú o eurofondoch.

„Aj tí ľudia platia dane, majú právo na zdravý život. Rozumiem, že to nie je rentabilné, ale zdravie je dôležitejšie ako peniaze," dodala Elena Pätoprstá.

www.sme.sk 27.02.2016

pomocná evidencia 108/1/2016

Celoplošné strojové a ručné čistenie miestnych komunikácií sa začalo 14. marca. Ukončené by malo byť do konca apríla 2016. Podmienkou je priaznivé počasie.

Kvalitu čistenia, ktoré vykonáva zmluvný partner spoločnosť Marius Pedersen, sa mesto snaží pravidelne kontrolovať. Chodníky a ulice sa čistia 24 hodín denne, teda aj v noci. Mestu pri čistení svojich chodníkov pomáhajú aj verejno-prospešní a aktivační pracovníci.

Niektoré časti ciest nie je možné kvalitne vyčistiť bez preparkovania automobilov. V problematických lokalitách mesto umiestňuje značky zákazu státia s uvedeným termínom čistenia, prípadne sú vodiči upozornení na čistenie oznamom za stieračmi.

Mesto žiada občanov o spoluprácu a rešpektovanie dočasne umiestnených zákazových značiek. Len tak môže byť zabezpečené lepšie a rýchlejšie vyčistenie mestských ulíc. Čistenie sa začalo v mestskej časti Stred, pokračovalo na Juhu, v apríli prejde mestskými časťami Sever a Západ.

V závere marca Mesto Trenčín zakúpilo za viac ako stotisíc eur svoje vlastné čistiace vozidlo. Od 4. apríla už plní svoju funkciu v uliciach Trenčína. Čistí a zametá krajnice mestských ciest a chodníkov. V teréne bude po celý rok s výnimkou nepriaznivých poveternostných podmienok.

Info 05.04.2016

pomocná evidencia 146/1/2016

Čerešňový sad je pre mnohých jeden zo symbolov Trenčína.



Občianski aktivisti a mesto chcú jeho nádheru opäť obnoviť. Mnoho Trenčanov hovorí o „Čerešňáku“ s istou nostalgiou, s týmto miestom ich spája veľa spomienok. Rodinné výlety, prechádzky s priateľmi, ale aj romantické stretnutia, kedysi tu mesto vybudovalo altánky a ohniská.

Rástli tu len čerešne a višne, avšak časom tu začali rásť aj iné stromy. Momentálne tu ostalo len pár osamotených stromov z pôvodného sadu.

Členovia iniciatívy „Za obnovu Čerešňového sadu“, ktorí sa oň spolu s mestom starajú, sa minulý rok zamerali na vyčistenie sadu od odpadkov a vyklčovanie hradného kopca, čím sa otvoril výhľad na Trenčiansky hrad, spilovanie náletových drevín, inventarizáciu zostávajúcich čerešní a ich zhodnotenie, ale aj vysadenie nových čerešní.



„Všetky aktivity sú úplne dobrovoľnícke, niektoré odborné činnosti, ako je ošetrenie stromov alebo určenie odrôd, nie je možné robiť celkom zadarmo. Na to poslúžili príspevky od sponzorov, ktoré sprostredkovalo mesto Trenčín,“ povedal **Richard Medal** z Centra environmentálnych aktivít. Mnoho akcií, ktoré sa v minulom

roku v Čerešňovom sade osvedčili, chcú občianski aktivisti zopakovať. Na konci mája plánujú zorganizovať Deň detí, počas svätojánskej noci koncom júna zase prespanie v sade. Na jar už bežia brigády pre dobrovoľníkov, ktorí chcú pomôcť v obnove sadu.

„Pokračujeme v upratovaní sadu, v klčovaní náletových drevín a popri práci diskutujeme čo ďalej, akú finálnu tvár by mal sad mať," hovorí Richard Medal. Na pláne je zber konárov po hrubej preriezke, polievanie zasadených čerešní, porada o postupe ďalších prác a aktivít v sade.

Do obnovy „Čerešňáku" sa môže zapojiť každý – či už aktívnou pomocou pri brigádach, alebo aj tak, že začne na toto krásne miesto chodiť.

„Treba ho znovuobjaviť a vrátiť mu povesť obľúbeného výletného miesta, ako to bolo v časoch našich rodičov a prarodičov," dodal Richard Medal.

S „Čerešňákom" majú dobrovoľníci ešte veľa plánov.

„Okrem ďalšej výsadby mladých čerešní pracujeme na osvetových aktivitách, organizovaní akcií najmä pre deti a pre rodiny s deťmi. A chceme v sade inštalovať lavičky, opraviť ohniská, ak sa finančne pridá mesto, radi by sme v centre sadu umiestnili malú rozhľadňu alebo aspoň altánok, ktorý tam tiež kedysi bol," povedal Richard Medal s tým, že samostatnou témou zostáva lepšie sprístupnenie sadu - jednak od bývalého letného kina a jednak cez takzvaný Vitekov chodník.

„Tieto chodníky treba spevniť, opatriť zábradlím, vybudovať odtokové žľaby, vyštrkovať. Plánujeme tiež osadenie informačných tabúľ. A premýšľame o tom, ako využiť potenciál archeologických nálezov v sade - Čerešňový sad je totiž významná archeologická lokalita," dodal Richard Medal.

Význam Čerešňového sadu v budúcnosti podľa neho ešte stúpne - chystá sa totiž sprístupnenie Trenčianskeho hradu od Breziny, mala by tu vzniknúť aj druhá pokladňa so vstupom do

hradu cez Mlynskú vežu a tiež aj projekt spevnenia prístupovej cesty východným okrajom sadu.

Na pravidelné udržiavanie Čerešňového sadu zabezpečilo kosačku mesto Trenčín.

„Na úrovni vedenia mesta sa podarilo vyrokovať s trenčianskymi podnikateľmi päť tisíc eur, ktoré poukázali na účet Centra environmentálnych aktivít. Veľmi nám záleží na tom, aby sa návštevníci Čerešňového sadu v ňom cítili príjemne, preto budeme tomuto priestoru i naďalej radi pomáhať a poskytovať prostredníctvom Mestského hospodárstva a správy lesov potrebný servis," povedala hovorkyňa mesta **Erika Ságová**.

Mestu podľa nej na tomto priestranstve záleží.

„Toto je príklad veľmi dobrej spolupráce mesta, aktivistov a občanov, kedy navzájom komunikujeme a pracujeme v prospech dobrej veci. V prvej fáze obnovy Čerešňového sadu sme spoločnými silami vyčistili celý priestor a odstránením náletových drevín a starých prehnitých čerešní ho aj presvetlili. Po dohode s aktivistami boli určené plochy na vysadenie mladých čerešní. Z obnovy Čerešňového sadu sa tešíme," dodala hovorkyňa.

www.sme.sk 01.04.2016

pomocná evidencia 205/1/2016

Každoročný ťah žiab zo zimných stanovísk k vode sa blíži. Najmä počas slnečných dní s teplotami nad 10°C musia byť vodiči na niektorých úsekoch ostražití a znížiť rýchlosť.

S príchodom jari sa začína každoročné sťahovanie žiab zo zimovísk k vode. Ochranári zo Správy Chránenej krajinnej oblasti Biele Karpaty tak opäť postavili popri rizikových cestách zábrany, aby ich pod kolesami áut skončilo čo najmenej.

Zábrany budú osadené tak ako po minulé roky na úsekoch cesty medzi Zamarovcami a kostolom na Skalke, medzi obcami Krivosúd-Bodovka a Beckov a na ceste v Trenčianskych Tepliciach pri vodnej nádrži Baračka. Úhyn žiab sa ochranári snažia znížiť ich odchytom zábranami. Následne ich prenesú vo vedrách na druhú stranu ciest.



„V minulom roku sme preniesli spolu 17 273 žiab. Ich úmrtnosť sa nám po viacročných skúsenostiach postupne podarilo znížiť na jednotlivých úsekoch na úroveň približne 5 percent," povedal anorganik **Matúš Ďurček** zo Správy Chránenej krajinnej oblasti Biele Karpaty. Podľa neho však stále dochádza k značným škodám vzhľadom na spoločenskú hodnotu jedinca.

„U ropuchy bradavičnatej činí spoločenská hodnota 165,97 eura a tu stále dochádza k značným škodám. Ich zabráneniu by pomohlo systémové riešenie, ako vybudovanie stálych zábran, cestných podchodov pre žaby a podobne," vysvetlil. Takéto riešenie je vraj pomerne drahé, no v okolitých štátoch bežne využívané.

Každým rokom sa desiatky dobrovoľníkov zapájajú do odchytu a prenesenia žiab. Podľa Matúša Ďurčeka sa pravidelne angažujú dobrovoľní strážcovia prírody, členovia občianskeho združenia Pre Prírodu, ale záujem o výpomoc majú aj učitelia so žiakmi, rodiny s deťmi, či okoloidúci.

Úseky, na ktorých prebieha prenos žiab, sú označené dočasným dopravným značením, ktoré upozorňuje vodičov na prácu pri ceste vo večerných hodinách, kedy sa vykonáva prenášanie.



Maximálna povolená rýchlosť na týchto úsekoch je 50 kilometrov za hodinu.

„Z druhov sa vyskytuje najmä ropucha bradavičnatá, ktorá tvorí viac ako 95 percent prenesených jedincov, zvyšok tvoria skokany štíhle, skokany hnedé a každý rok sa objaví aj niekoľko jedincov ropúch zelených a rosničky zelenej," vymenoval Matúš Ďurček.

Migrácia žiab zvyčajne trvá dva až tri týždne. Prihlásiť sa na prenosy žiab na úseku pri Zamarovciach je možné u osôb z občianskeho združenia Pre Prírodu, na úsekoch pri Baračke a štrkoviskách na Bodovke je kontaktným miestom Správa Chránenej krajinnej oblasti Biele Karpaty.

www.sme.sk 02.04.2016

pomocná evidencia 208/1/2016

Mesto Trenčín začalo s čistením verejných priestranstiev po zime v polovici marca. Na upratovanie využíva aj 70 aktivačných pracovníkov.

„Pomáhajú s čistením kruhových objazdov, chodníkov. Sme radi, ak nás občania upozorňujú na niektoré znečistené priestranstvá, reagujeme na to hneď. Blíži sa jarné upratovanie, vždy je na to vynikajúca reakcia, Trenčania sú veľmi ochotní, pomáhajú, zapájajú sa," uviedla hovorkyňa Trenčína **Erika Ságová**.

Čistenie sa začalo v mestskej časti Stred, nasledovať budú postupne mestské časti Juh, Sever a Západ.

„Niektoré časti ciest nie je možné vyčistiť kvalitne bez preparkovania automobilov.

V problematických lokalitách umiestnime značky zákazu



státia s uvedeným termínom čistenia, prípadne vodičov upozornia na čistenie oznamom za stieračmi. Žiadame občanov o spoluprácu a rešpektovanie dočasne umiestnených zákazových značiek. Len tak môže byť zabezpečené lepšie a rýchlejšie vyčistenie mestských ulíc,“ doplnila hovorkyňa.

Mesto plánuje kúpu nového stroja na čistenie ciest a chodníkov, v teréne bude nonstop, pokiaľ to počasie dovolí. Ak sa už aj niektorá časť uprace, poriadok tam nie vždy aj vydrží dlhšie ako pár dní.

„Máme tu, žiaľ, aj také lokality, ktoré čistíme pravidelne, ale po dvoch dňoch sú v rovnakom, ak nie v horšom stave ako pred vyčistením, napríklad Átrium v centre mesta, tu po víkende vždy nazbierajú aj niekoľko vriec,“ dodala Erika Ságová.

Na trenčianskych sídliskách sa ľudia sťažujú na neporiadok. Odpadky sa počas zimy kopili v kríkoch aj na trávnikoch. Niektorí už situáciu zobrali do vlastných rúk.

„Neporiadku je veľa, papierov, igelitov, vreciek. Čistíme si to už sami,“ hovorí **Viera Filimpocherová** z trenčianskeho sídliska Juh.

Podľa **Oľgy Hrubčinovej** neporiadok v meste hovorí veľa o ľuďoch, ktorí tu žijú. „Každý by sa mal starať o poriadok a čistotu. Prečo by mal niekto po vás chodiť upratovať? Keby si každý spravil po sebe poriadok, dalo by sa to. Sú tu koše, ak niečo mám, hodím to tam," povedala.

Jozef Kohút hovorí, že veľa neporiadku prinesie aj vietor od preplnených kontajnerov.

„Je to trošku aj náš problém, ľahostajnosť, že vo svojom byte chceme mať čisto, za dverami nás to už nezaujíma," dodal.

Tvrdšie slová zvolil Trenčan **Ján Brázda**: „Je to nehorázny bordel, za tie peniaze, ktoré občania platia mestu. Pomohlo by, ak by aj častejšie vynášali smeti. Bezdomovci to rozhádžu, pretože niečo hľadajú, a potom to nechajú tak."

Neporiadok v mestách vníma ako problematické aj Nadácia Pontis. Tá sa ochrane životného prostredia venuje aktívne cez svoje programy zodpovedného podnikania a projektu Naše mesto.

„Organizujeme rôzne podujatia, kde sa snažíme tomuto predchádzať. Jeden z projektov je Naše mesto, kde sa môžu raz ročne prihlásiť dobrovoľníci a v rámci svojich aktivít vyčistiť svoje mesto a prispieť k zlepšeniu okolia," povedala PR manažérka Nadácie Pontis **Simona Gembická**. Do projektu stále hľadajú neziskovky, školy, škôlky.

„Ak ľudia vidia vo svojom okolí nejaký problém, stačí, aby sa ozvali a prihlásili sa. My na tú aktivitu vyčleníme peniaze a tiež vieme zabezpečiť dobrovoľníkov," dodala Simona Gembická.

www.sme.sk 03.04.2016
pomocná evidencia 212/1/2016

Vstup na Brezinu z átria v centre mesta upratuje mesto prostredníctvom aktivačných pracovníkov pravidelne každý týždeň.

Málokto však tomu verí, lebo stačí jeden víkend a znova sa priestor od bývalého letného kina smerom na Brezinu podobá viac na skládku odpadu ako na oddychovú zónu. Trenčínu pritom Brezinu ako unikátne zelené srdce závidia mnohé mestá.

Je to príklad vrcholnej neúcty k verejným miestam. Situácia sa však neustále opakuje. Znečistenie prináša so sebou aj hrozbu nebezpečenstva – z črepín rozbitých fliaš, či odhodených striekačiek. Výraznejšie nepomáhajú ani častejšie hliadky mestskej, či štátnej polície. Po tom ako vyriešia problém s vandalizmom, alkoholom alebo i drogami a vykážu mladých ľudí z poškodeného miesta, prídu ďalší.



„Mrzí ma, že si život v meste znepríjemňujeme sami sebe," hovorí s rozhorčením **Richard Rybníček**. „Mám pocit, že si prestávame vážiť veci a naročky si ubližujeme. Som si vedomý, že je to vizitka iba niekoľkých jednotlivcov, ktorí za pár chvíľ a opakovane dokážu znevážiť to, čo sa snažíme udržiavať a čo má slúžiť všetkým."

Info 05.04.2016

pomocná evidencia 190/1/2016

Iba dva týždne po tom, čo sa v tejto časti mesta konalo organizované Jarné upratovanie a ľudia sa mohli nepotrebných vecí zbaviť odložením do veľkých kontajnerov, objavila sa na Ulici S. Chalupku skládka odpadu priamo na chodníku.

Papiere, konzervy, handry, fľaše a iný komunálny odpad v igelitových vreciach, kartón a zvyšky izolačného materiálu podľa zistenia Mestskej polície nikomu nepatrili. Ani majiteľom neďalekých garáží, ani obyvateľom blízkych domov. Keďže sa páchateľa nepodarilo zistiť, bola spísaná žiadosť na Mestský úrad o odstránenie skládky vytvorenej neznámymi osobami.



Náklady na jej odstránenie pôjdu zo spoločnej mestskej kasy.

Info 03.05.2016

pomocná evidencia 249/1/2016

Niekoľko vriec odpadu z lesoparku Brezina potvrdzuje, že lenivosť ľudí odniesť sebou vyprodukované smeti z prírody sa ani po roku nevytratila.



Deň Zeme nie je mladým ľahostajný. V piatok 22. apríla to potvrdili žiaci Základnej školy Dlhé Hony 1, ktorí v rámci projektu Mladí reportéri vyčistili lesopark Brezina od čiernych skládok odpadu. Po ich niekoľkohodinovej práci vzali vrecia s odpadom na Mierové námestie, kde odpad podľa jeho druhu separovali.

Tento rok bolo do projektu zapojených 25 detí vo veku od 10 do 15 rokov, ktorí pomohli dobrej veci. Jej pozitívom je

okrem vzdelávacej a osvetovej funkcie aj zveľaďovanie životného prostredia, ktoré neodmysliteľne patrí k oslave Dňa Zeme.

Na učiteľovi a koordinátori projektu **Ľubošovi Gondárovi** je vidieť jeho zanietenosť pre projekt a záujem podieľať sa s deťmi na prospešných akciách.

„Toto tu je súčasťou medzinárodného projektu Mladí reportéri. Na Slovensku je doň zapojených viacero základných s stredných škôl. Vybrali sme si čistenie lesoparku Brezina, pretože sme to robili aj minulý rok, vyzbierali sme 13 vriec, tento rok skúšame, koľko vriec vyzbierame na tých istých miestach," povedal Ľuboš Gondár.

V čase zberu odpadu bola situácia s objemom smetí oproti minulému roku lepšia o jedno až dve vrecia, na čo nadväzuje koordinátor projektu Ľuboš Gondár.

„Všimli sme si, že odpady sú vždy bližšie k obydliam, čím bližšie k mestu, tým viac odpadu tu je. Ľudia sú jednoducho leniví si svoj odpad odtiaľto odniesť," opísal aktuálnu situáciu.

Podľa neho je nevyhnutné robiť podobnú akciu zameranú na čistenie viackrát do roka, aby deti zažili ako to v praxi vyzerá.

Lesopark Brezina zažíva najkritickejšie okamihy vždy po víkende, potvrdzuje to hovorkyňa mesta **Erika Ságová.** „Tento vstup z centra mesta na Brezinu je v Trenčíne, čo sa týka čistoty, naozaj veľkým problémom, pretože akokoľvek sa mesto snaží aj prostredníctvom pracovníkov verejnoprospešných prác udržiavať ho v čistote, príde víkend, po ktorom sa tam vyzbiera až do 15 vriec odpadu," povedala.



Takéto znečistenie podľa slov Eriky Ságovej nie je jednorazovou záležitosťou, opakuje sa každý týždeň. Pracovníci zberajú odpad všetkého druhu, podľa hovorkyne mesta aj nebezpečného.

„Nájdu sa striekačky, asi použité ihly, plasty, papiere, plechovky, fľaše," vymenovala Erika Ságová.

Enviroaktivistka **Elena Pätoprstá** za problém hodnotí nedoriešenú recykláciu plastových fliaš, prístup detí jej je sympatický.

„Osobne musím povedať, že sa mi to veľmi páči, pretože mladí pochopili, o čo tu ide, že naozaj treba možno svojich vlastných rodičov naučiť, čo to znamená separovaný odpad, čo to znamená triedenie odpadov a poukázali na to, že dodnes nemáme vyriešenú recykláciu plastových fliaš, tak ako je to v zahraničí," povedala Elena Pätoprstá.

Podľa nej práve tieto fľašky a plasty znečisťujú životné prostredie, a zbytočne, keďže separáciou PET fliaš by sa vec dala riešiť.

Počas vysýpania odpadu z vriec na podložku na Mierovom námestí oslovovali Mladí reportéri okoloidúcich s rôznymi otázkami. Cykloturista **Zdeněk Melichárek** zo Zlína Slovákom závidí prírodu, starostlivosť o ňu však Slovákom vyčíta.



Stopy vandalizmu na Brezine.

„Myslím, že máte ešte dosť veľké rezervy v starostlivosti o tú krásnu prírodu. Môžete mať pozlátené zákony, ale, bohužiaľ, pokiaľ v hlave nič nie je... Išli sme okolo Váhu a keby tadiaľ

prišiel kamión, myslím, že smetím by ste ho zaručene zaplnili," opísal svoje pocity.

Názorovo podobne bol na tom aj Trenčan **Ivan Sloboda**.

„V byte máme štyri minikontajnery. Do separácie by sa mal podľa mňa zapojiť každý, nie je možné, aby obyčajný papier ľudia zahadzovali spolu s plastmi niekam medzi šupky od pomarančov," povedal rozhorčene.

Podľa jeho názoru by malo mesto osadiť viac kontajnerov na špecifický druh odpadu a ľudí vzdelávať.

„Ja napríklad dodnes neviem, ako separovať obaly z mlieka," priznal Ivan Sloboda.

www.sme.sk 23.04.2016

pomocná evidencia

Od 2. mája je plánované kosenie verejnej zelene vo všetkých mestských častiach.

Kým v minulých rokoch zabezpečovala kosenie v Trenčíne spoločnosť Marius Pedersen, vlani Mestské hospodárstvo a správa lesov, tentokrát sa Mesto rozhodlo vysúťažiť túto službu na štyri roky pre jednotlivé mestské časti samostatne. Očakáva tak rýchlejšie pokosenie verejnej zelene v rovnakom čase vo všetkých mestských častiach. Navyše, za primerané ceny.



Počas najbližších štyroch rokov budú mestskú časť Západ kosiť Záhradnícke služby Klačanský, s.r.o., Dubnica nad Váhom za celkovú sumu 45 100 eur. O kosenie v mestskej časti

Sever sa postará landart, s.r.o., Trenčín za sumu 206 999 eur za obdobie štyroch rokov. V mestskej časti Stred zabezpečí kosenie AB Facility, s.r.o. Bratislava, pričom mesto za štyri roky zaplatí 255 400 eur.

Kosiť mestskú časť Juh, vrátane starostlivosti o ruderálny porast bude počas najbližších štyroch rokov za 489 999 eur HALMEX, s.r.o., Trenčín.

Každá mestská časť bude ročne pokosená minimálne štyrikrát podľa požiadaviek mesta.

Historické centrum Trenčína a vybrané areály škôl a škôlok bude kosiť i naďalej Mestské hospodárstvo a správa lesov. Školy, ktoré majú kosačku, si svoj areál pokosia samé.

Info 03.05.2016

pomocná evidencia 297/1/2016

Počas Jarného upratovania 2016 sa vyzbieralo viac ako 387 ton odpadu. V doterajšej histórii organizovaného sezónneho upratovania v meste Trenčín na jar ide o najväčšie množstvo.

Upratovanie sa konalo v období od 2. apríla do 21. mája počas sobôt. Z 84 stanovíšť veľkoobjemových kontajnerov bolo vyvezených 138 kontajnerov s objemným odpadom a 135 kontajnerov s biologicky rozložiteľným odpadom.

Zozbierané množstvo odpadov v tonách: oleje a tuky 0,128, obaly obsahujúce nebezpečné látky 6,275, vyradené zariadenia obsahujúce chlórfluórované uhľovodíky 2,66, vyradené elektrické a elektronické zariadenia 8,053, opotrebované pneumatiky 1,09, biologicky rozložiteľný odpad 140,67, objemný odpad 228,505, ostatné nebezpečné odpady 0,06. Spolu 387,441 tony.

Biologicky rozložiteľný odpad bol zhodnotený na kompostárni biologicky rozložiteľných odpadov. Objemný odpad bol zneškodnený uložením na skládke odpadov Spoločnosť

Stredné Považie, a.s., „Luštek“ Dubnica nad Váhom. Nebezpečné odpady, OEEZ boli dočasne uložené v skladoch nebezpečných odpadov v Trenčíne, na Zlatovskej ulici a následne odvezené na zhodnotenie a zneškodnenie. Celkové náklady na jarné upratovanie 2016 vyšli Mesto Trenčín na 28 360,96 eura.

Info 06.07.2016

pomocná evidencia 413/1/2016

Nové nariadenie o nakladaní s komunálnymi odpadmi a drobnými stavebnými odpadmi na území mesta schválilo zastupiteľstvo v stredu 8. júna. Platí od 1. júla 2016.

Nové všeobecne záväzné nariadenie (VZN) bolo nutné pripraviť tak, aby bolo v súlade s novým zákonom o odpadoch, ktorý nadobudol účinnosť 1. januára tohto roka.

Podľa **Zuzany Čachovej** z útvaru stavebného a životného prostredia k veľkým zmenám v bežnom systéme nakladania s odpadom na území mesta nedošlo. Zmena nastala napríklad pri nakladaní s pneumatikami, pri biood-padoch z pozemkov právnických osôb a fyzických osôb podnikateľov, ktorý už mesto nie je povinné odoberať bezplatne a pri drobnom stavebnom odpade, za ktorý sa od 1. januára 2016 vyberá poplatok.



Od 1. januára 2016 staré pneumatiky nesmú zberné dvory prevziať. Dôvodom je zavedenie rozšírenej zodpovednosti výrobcov podľa nového zákona o odpadoch. Kam teda s nimi?

Konečný používateľ je podľa tohto zákona povinný odovzdať ich distribútorovi pneumatík a ten je povinný ich odobrať.

Pneuservisy, autoservisy a predajné miesta sú povinné odobrať pneumatiky bez ohľadu na predané množstvo, značku či dátum uvedenia pneumatík na trh bezodplatne. Ak však množstvo odovzdávaných pneumatík presahuje skladové možnosti distribútora pneumatík má v zmysle zákona ten možnosť si s konečným používateľom pneumatík dohodnúť náhradný čas a spôsob prevzatia.

„Zmeny nastali napríklad v článku 6 o umiestňovaní zberných nádob. Upravený je aj spôsob vykladania vriec na verejné priestranstvo v centrálnej mestskej zóne. Od apríla do decembra sa označené vrecia môžu vykladať dvakrát denne, a to od 6.00 do 7.00 a od 13.00 do 14.00 hodiny. V zimnom období od januára do konca marca sa zber v centrálnej mestskej zóne bude vykonávať len raz denne. Vtedy bude možné vrecia vykladať v čase od 8.00 do 9.00 hodiny," hovorí Zuzana Čachová. Ďalej pripomína, že žlté vrecia s plastmi z rodinných domov treba v deň zberu vykladať najneskôr do 6.30 h.

VZN tiež rieši zmenu v triedenom zbere, ktorý od 1. júla 2016 preberá po finančnej stránke organizácia zodpovednosti výrobcov ENVI-PAK, ale v systéme zberu sa zatiaľ nič nemení.

„Nariadenie slúži na to, aby každý, kto žije na území mesta sa dočítal, ako môže s jednotlivými druhmi odpadu na našom území nakladať. Podrobne opisuje systém zberu alebo odovzdania jednotlivých komodít odpadu, a napríklad aj to, ako fungujú zberné dvory," uzatvára Zuzana Čachová.

Info 06.07.2016

pomocná evidencia 437/1/2016

V pondelok 20. júna sa začalo druhé celoplošné kosenie mesta. Mesto tento rok zmenilo systém údržby o verejnú zeleň. Na kosenie štyroch mestských častí vyhlásilo verejné

obstarávania samostatne, výsledkom je, že štyri mestské časti kosia štyri rôzne spoločnosti.

Prvé kosenie prebehlo v máji, trvalo približne tri týždne. „Každá mestská časť bude ročne pokosená minimálne štyrikrát podľa požiadaviek mesta, historické jadro Trenčína a vybrané areály materských škôl a škôlok bude aj naďalej kosiť Mestské hospodárstvo a správa lesov častejšie," informovala hovorkyňa mesta **Erika Ságová**. Sťažností na vysokú trávu je aj napriek novému systému kosenia mesta stále dosť. Ľudia by privítali, keby sa mesto kosilo častejšie.



„Tento rok tráva veľmi rýchlo vyrástla, azda aj do metrovej výšky, mesto ale nejako rýchlo nezasiahlo, veľa ľudí sa sťažovalo. Teraz sa už kosí, čo je len dobré, aj keď moderné mesto by malo kosiť viackrát do roka, aby si nerobilo hanbu metrovou burinou a vyrastenou trávou," povedal Dušan zo Zámostia. Častejšie kosenie chýba aj Ľubomíre, ktorá býva na Kasárenskej ulici.

„O kosení sa hovorí len v súvislosti s centrom mesta, trápi ale aj ľudí, ktorí sa pohybujú aj v jeho okrajových častiach. Naša ulica v poslednom období miestami pôsobí ako divoká skládka," hovorí s tým, že teraz je to aj trochu výhoda.

„Aspoň tie trávnaté porasty vedľa cesty zakrývajú všetko, čo tieto zákutia mesta skrývajú," dodala. Spokojnosť s kosením, naopak, vyjadrila Elena zo Sihote.

„U nás kosili už druhýkrát. Chlapi kosili dokonca aj v nedeľu, pokosenú trávu ešte odfúkavali z chodníkov. V minulosti

bolo kosenie veľmi kritizované, za tie roky sa to určite zlepšilo,“ dodala.

Niekoľko sťažností zaznamenali aj na mestskom úrade. Potvrdzuje to aj hovorkyňa mesta.

„Áno, ľudia sa často na kosenie pýtajú, v mnohých prípadoch ale ide o plochy, ktoré nepatria do majetku mesta. Tam sme upozornili majiteľov pozemkov, aby tento priestor upravili,“ povedala Erika Ságová.

Podľa nej sa ale tiež vyskytli aj prípady, keď firmy, ktoré majú kosenie na starosti, vynechali nejaké drobné územia, ktoré mali pokosiť, ktoré sú mestské. „To ale takmer okamžite napravili, očakávame, že to druhé celoplošné kosenie, ktoré sa začalo minulý pondelok, už bude v poriadku, bez nejakých väčších sťažností,“ dodala Erika Ságová.

Druhé celoplošné kosenie bude trvať rovnako približne tri týždne. „Uvidíme, ako rýchlo bude tráva rásť, aké bude počasie,“ dodala hovorkyňa.

V predchádzajúcich rokoch zabezpečovala kosenie v Trenčíne spoločnosť Marius Pedersen ako zmluvný partner mesta. Minulý rok to bolo Mestské hospodárstvo a správa lesov ako mestská rozpočtová organizácia.

V tomto roku mesto vysúťažilo kosenie na štyri roky pre jednotlivé mestské časti samostatne. Cieľom je rýchlejšie pokosenie verejnej zelene v rovnakom čase a vo všetkých mestských častiach naraz.

www.sme.sk 23.06.2016

pomocná evidencia 494/1/2016

Druhé celoplošné kosenie sa končí. V tomto roku ho pre každú mestskú časť zabezpečujú vysúťažené firmy. Medzi upravenými plochami sú však aj také, kde tráva a burina siahajú do pozoruhodných rozmerov.

„Nový systém kosenia v meste je nielen lacnejší, ale aj pružnejší. Dolaďujeme už len detaily, keď boli vynechané niektoré mestské plochy. K tomu by už nemalo dochádzať,“ hovorí **Ľuboš Balušík**, poverený vedením Mestského hospodárstva a správy lesov, m.r.o., ktoré kosí historické centrum Trenčína a areály škôlok a vybraných škôl. Dojem kazia plochy s vysokou burinou, ktoré patria iným subjektom a sú roztrúsené po celom meste. Niektorí vlastníci týchto plôch sa ale kosením vôbec nezaoberajú, dokonca ani po výzvach Mesta Trenčín, ktoré pokosiť cudzie pozemky nesmie. Môže ani pokutovať vlastníkov.



Ostrovček na križovatke na Štefánikovej ulici zarastený burinou.

Príkladom je ostrovček na križovatke ulíc Železničná a M. R. Štefánika vo vlastníctve štátu, obrovská plocha hanby oproti cintorínu v Biskupiciach vo vlastníctve podielnikov pozemkového spoločenstva Biskupice a štátu, alebo aj cestná zeleň na Brnianskej ulici vo vlastníctve štátu.



Časť Brnianskej ulice s pásom vysokej buriny.

Info 06.07.2016

pomocná evidencia 507/1/2016

Zelená hliadka Trenčín sú dobrovoľníci so snahou o Trenčín bez odpadkov.

Organizácia vznikla už dávnejšie aj v iných mestách. Povedali sme si, že je na čase, aby niečo podobné bolo aj v Trenčíne, vravia zakladatelia Zelenej **hliadky Matej** a **Patrik Zámečníkovci.**

„Oslovili sme mesto, či by nás mohlo v tejto aktivite podporiť a súhlasilo. Zabezpečuje vrecia na odpad a odvoz nazbieraného odpadu. Taktiež aj rukavice a v prípade potreby pri väčšej akcii aktivačných pracovníkov.



Našou náplňou nie je len čistenie prírody a okolia, ale máme v pláne postaviť v Trenčíne psiu dráhu, či zrekonštruovať ohniská na Brezine, ktoré sú v dezolátnom stave. S týmito vecami nám pomáhajú poslanci z mestského zastupiteľstva.

Za šesť mesiacov od nášho vzniku sme nazbierali 93 vriec odpadu, množstvo sklenených fliaš a dokonca televízor a aj umývadlo.

Najbližšie upratovanie by malo byť v priebehu júla a augusta. Podrobnejšie informácie pridávame na FB stránke – Zelená hliadka Trenčín, minimálne 1 týždeň pred začiatkom akcie. Preto ak máte záujem pomôcť aj vy, neváhajte, radi vás privítame.“

Info 06.07.2016

pomocná evidencia 508/1/2016

„Krok za krokom, park pri Váhu už nie je iba snom...“

Už tretí rok sa takto prihovárajú členovia občianskeho združenia (OZ) „Pre Prírodu“ Trenčanom vo svojich inzerátoch venovaných budovaniu Prírodného parku pri Váhu.

Ich cieľom je vytvorenie atraktívneho, nekomerčného a verejnosti voľne prístupného priestoru medzi Orechovským potokom a Váhom. V minulom roku spolu s dobrovoľníkmi a partnermi vybudovali verejné športovisko s lavičkami, informačnými tabuľami, vysadili duby a inú zeleň. V tomto roku založili genofondový ovocný sad so starými odrodami jabloní.



V týchto dňoch pracujú na pretváraní územia na živú učebňu v prírode. Do konca septembra pribudnú ďalšie oddychové zóny. Po dostavbe nového železničného mosta a odchode ŽSR z územia plánujú rozšíriť priestor na prechádzky až po starý železničný most a vrátiť tam prirodzený charakter vážskej nivy s torzom „divočiny“ lužného lesa.

Na „subotniku“ 4. júna, ako nazývajú svoje jednodňové brigády, sa zúčastnilo takmer 30 dobrovoľníkov. Osadili 36 kolov novej ohrady pre kone, lavičky, sedacie súpravy s kapacitou 20 miest, prírodné posedenie z pňov a začali budovať verejné ohnisko. Kosili, hrabali, natierali lavičky k ohnisku z dreva zachráneného z výrubov.

Práce je na tento rok ešte veľa, budú sa sadiť ďalšie stromy a kríky, dokončia ohradu pre kone, chodník popri potoku, ohnisko, osadia informačné panely a postavia prístrešok s vegetačnou strechou.

Členovia OZ Pre Prírodu pozývajú na ďalšie subotniky pri Váhu. Začiatkom augusta sa v rámci splavu rieky Váh z Dubnice nad Váhom do Piešťan pod názvom „S ochranármi dolu vodou“ zastavia v Trenčíne urobiť ďalší kus práce.

Zároveň by sa chceli poďakovať všetkým dobrovoľníkom, sponzorom a darcom. Dobrovoľnícke aktivity OZ Pre Prírodu na pravom brehu Váhu v Trenčíne sú v tomto roku podporené Nadáciou Ekopolis v rámci projektu „Krajina ako živá učebňa“ z programu Zelené oázy.

Info 06.07.2016

pomocná evidencia 510/1/2016

Festivaly a párty pod holým nebom, posedenia a oslavy na terasách, diskotéky, zábavy. Hlasná hudba a hluk do skorých ranných hodín. Snaha zaspať zlyháva. Aj Trenčania to veľmi dobre poznajú. Čo s tým?

Právomoci miest a obcí sú oklieštené a nedokážu tento problém vyriešiť. „Spoločenské podujatia mesto nezakazuje, ale ani nepovoľuje. Organizátori majú len povinnosť oznámiť kedy, kde a čo sa bude konať,“ vysvetľuje **Gabriela Peťovská** z právneho útvaru MsÚ Trenčín.

Ale sú i výnimky. Ak by bolo zrejmé, že by podujatie mohlo ohroziť zdravie návštevníkov alebo by obmedzovalo verejnú dopravu a zásobovanie obyvateľstva, má mesto právo toto podujatie zakázať ešte pred jeho začiatkom. Samospráva môže zasiahnuť i počas podujatia, kde sa porušujú ľudské práva a slobody alebo ak sa ukáže, že podujatie nebolo mestu oznámené.

Rušenie nočného pokoja vo všeobecnosti preveruje polícia, ktorá môže uložiť blokovú pokutu za priestupok. Rovnako i okresný úrad ukladá v rámci priestupkového konania, pri preukázaní porušenia zákona, pokutu**.** Ak ide o rušenie nočného pokoja hlučnou hudbou z prevádzok alebo podujatí, riešenie je výlučne v rukách regionálneho úradu verejného zdravotníctva, ktorý je oprávnený ukladať sankcie. Tento úrad zároveň disponuje oprávnením k meraniam hluku a vibrácií.

„Mesto nemá v tejto veci dostatočné kompetencie. Aj preto sme na Národné referenčné centrum pre hluk a vibrácie zaslali podnet na zmenu legislatívy, na základe ktorého by obce a mestá mohli podujatia zakázať pre prekročenie prípustných hodnôt hluku aj pri zjednodušených meraniach. Náš podnet Národné referenčné centrum pre hluk a vibrácie postúpilo pracovnej skupine pri Úrade verejného zdravotníctva Slovenskej republiky, ktorá pracuje na návrhu zmeny vyhlášky“ informovala Gabriela Peťovská.

Info 02.08.2016

pomocná evidencia 597/1/2016

Pred umiestnením klimatizačnej jednotky na bytovom dome je dobré prísť sa poradiť na útvar hlavného architekta MsÚ. Ideálne je, ak sa ľudia v dome dohodnú a postupujú spolu.

Umiestnenie klimatizačnej jednotky treba ohlásiť stavebnému úradu. K ohláseniu je potrebný súhlas spoločenstva vlastníkov bytov. Ak spoločenstvo zriadené nie je, musí byť súhlas nadpolovičnej väčšiny majiteľov bytov.

„Dobré je priniesť so súhlasom aj pohľad na bytovku so zakreslenými klimatizačnými jednotkami,“ pripomína hlavný architekt mesta **Martin Beďatš**. Ich chaotické umiestňovanie vyzerá nevkusne. Riešiť treba hlučnosť aj odvedenie kondenzu. Toto všetko môžu ľudia prísť odkonzultovať.

S estetikou objektov súvisí aj výmena okien a zasklievanie balkónov.

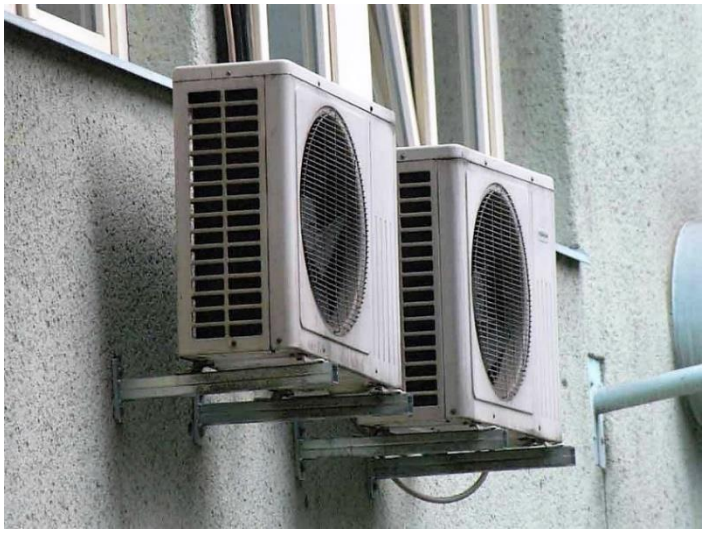

„Je nutné zachovanie jednotnosti,“ hovorí Martin Beďatš. Príkladom pozitívneho prístupu je bytovka na ulici K výstavisku, kde podľa hlavného architekta úprava výrazne povýšila objekt. Stal sa príjemnejším a krajším ako bol pred rekonštrukciou.

Info 02.08.2016

pomocná evidencia 598/1/2016

Trenčianske chodníky už pred začiatkom roka pokryla burina, ktorej odstránenie je zdĺhavé, finančne náročné a v mnohých prípadoch iba sezónne.

Odburiňovanie krajníc chodníkov sa začalo počas druhého augustového týždňa. Podľa hovorkyne mesta Trenčín **Eriky Ságovej** majú práce s ním spojené trvať približne sedem týždňov, a to v závislosti od počasia. Zbaviť chodníky buriny dostala za úlohou spoločnosť Marius Pedersen ako zmluvný partner mesta.

„Peniaze na odburinenie vo výške 118 tisíc eur schválilo začiatkom augusta mestské zastupiteľstvo,“ priblížila Erika Ságová. Ako ďalej informovala, odburinenie prebieha v dvoch fázach.

Prvá fáza pozostáva z chemického postreku buriny, potom ju o dva týždne neskôr mechanicky odstránia.

„Na chemický postrek je použitý prostriedok Roundup, ktorý je – podľa našich informácií - jediný schopný odstrániť invazívne druhy rastlín. Postrek vykonávajú vyškolení pracovníci spoločnosti Marius Pedersen. V budúcom roku zvažujeme použitie iného postreku. V tomto smere komunikuje s Odborom starostlivosti o životné prostredie Okresného úradu Trenčín," vysvetlila hovorkyňa mesta, ktorá tým reagovala aj na otázky občanov ohľadne použitia herbicídu Roundup.



Glyfosát, látku v ňom obsiahnutú, označila Medzinárodná agentúra pre výskum rakoviny IARC ako „pravdepodobne karcinogénnu," na čo sa spoločnosť vyrábajúca spomínaný herbicíd striktne ohradila.

Európske úrady na čele s Európskym úradom pre bezpečnosť potravín EFSA glyfosát minulý rok klasifikovali ako „pravdepodobne nekarcinogénny," na čo zareagovali kritikou a otvoreným listom stovky vedcov.

Juraj Lukáč z Lesoochranárskeho zoskupenia VLK už počas minuloročného postrekovania buriny v meste upozornil na potrebu označenia miest, kde herbicíd použili.

„Roundup má ochrannú dobu 28 dní, pokiaľ ľudia nie sú oboznámení s tým, že miesto postriekali, nemajú dôvod byť obozretní a opatrní," upozornil Lukáč.

www.sme.sk 26.08.2016

pomocná evidencia 688/1/2016

Zápach z prevádzky droždiarne obťažuje ľudí bývajúcich v Zámostí. Koncom minulého roka spísali petíciu, v ktorej

požadujú od mestského úradu, aby zabezpečil pokojný život v mestskej časti Západ. Ten je podľa autorov petície narušený znečisťovaním ovzdušia prevádzkou Old Herold Hefe.

Petíciu podporilo viac ako 700 ľudí.

„Mesto petíciu uznalo ako opodstatnenú, zorganizovalo stretnutie, na ktorom sa firma zaviazala, že od určitého času zabezpečia odstránenie pachov. Nič sa však nedeje, pachy nás obťažujú aj naďalej," povedala členka petičného výboru **Lenka Rožníková**.

Petičiari by chceli v súčinnosti s mestom dosiahnuť definitívne vyriešenie ich problému.

„Človek si v tejto časti mesta nemôže otvoriť okno, nemôže vyjsť na záhradu, pretože tie pachy ho obťažujú. Smutné je, že ho obťažujú ráno, na obed aj večer, v poslednej dobe dokonca aj v sobotu a nedeľu. Nám neprekáža prevádzka droždiarne, chceme len dosiahnuť to, aby nás neobťažovala pachmi," dodala Lenka Rožníková.

Spoločnosť Old Herold Hefe má podľa vyjadrenia trenčianskej hovorkyne **Eriky Ságovej** na prevádzku sušiarne len dočasný súhlas, firme nariadili prijať účinné opatrenia na odstránenie zápachu do 30. júna tohto roku.

„V spomínanom rozhodnutí má spoločnosť do konca septembra vyhodnotiť opatrenia pri rôznych poveternostných podmienkach. Prevádzkovateľa sme upozornili, že aj po inštalácii odlučovača nepríjemný zápach pretrváva. Prevádzkovateľ nám oznámil, že prijíma ďalšie opatrenia, ktoré majú zápach zredukovať. Tiež potrebuje v čase vyhodnotiť prijaté technologické a prevádzkové opatrenia," informovala hovorkyňa mesta Erika Ságová. Problémom podľa nej je, že legislatívou nie je stanovená číselná hodnota – emisný limit pre pachové látky. „Preto aj napriek tomu, že je pre občanov zápach obťažujúci, nemôžeme výrobu zakázať," dodala Erika Ságová.

Podľa vyjadrenia trenčianskeho primátora **Richarda Rybníčka**, ak sa do konca septembra preukáže, že prijaté opatrenia sú neúčinné a nebude možné zápach eliminovať, mesto spoločnosti nepredĺži súhlas na prevádzku.

Výroba kvasníc má v Trenčíne dlhú tradíciu, začala sa v už v roku 1930.



„Naša produkcia je lokalizovaná v priemyselnej zóne, mala byť braná tak isto, ako iné výrobne potravín. Aromatické vonné látky, ktoré vznikajú počas sušenia kvasníc, nie sú zdraviu škodlivé, sú to také isté vonné látky ako esencie vznikajúce počas výroby piva v pivovare alebo chleba v pekárni," hovorí výrobná riaditeľka Old Herold Hefe **Perpetua Blanárová**. Posúdenie ich vône je podľa nej veľmi subjektívne.

Spoločnosť napriek tomu podnikla kroky na elimináciu zápachu.

„V júni sme nainštalovali cyklónu, toto technické opatrenie veľmi eliminovalo prchavé látky, ktoré vznikajú počas sušenia droždia. Momentálne je cyklóna v skúšobnej prevádzke a tento týždeň inštalujeme do cyklóny vodné trysky, ktoré zvýšia účinnosť cyklóny najmä počas vysokých teplôt vzduchu. V septembri plánujeme nainštalovať ozonizátor na spracovanie ostatných vzniknutých častíc zápachu," povedala Perpetua Blanárová. Podľa nej sú tieto opatrenia najlepšie možné riešenie.

Zápach z prevádzky droždiarne riešil v minulom roku aj regionálny úrad verejného zdravotníctva. Hygienici zistili, že zdrojom pachu je pivovarnícke kvasničné mlieko, a to počas

procesu sušenia. Odmerať zápach a jeho intenzitu je ale problematické.

„Legislatíva u nás nestanovuje žiadne limity ani metódy merania pachových látok v ovzduší z hľadiska intenzity zápachu. Nie je preto možné preukázať intenzitu pachových látok v ovzduší oprávneným meraním," povedala riaditeľka Regionálneho úradu verejného zdravotníctva v Trenčíne **Ľudmila Bučková**. Intenzita vnímania pachov je podľa nej individuálna, je to subjektívny pocit.

„Nie je dôvod obávať sa ohrozenia zdravia obyvateľov okolitých bytových domov. Ide o enzymatické látky, uvoľňujúce sa z kvasiniek," dodala Ľudmila Bučková.

www.sme.sk 26.08.2016

pomocná evidencia 689/1/2016

Súrodenci **Patrik** a **Matej Zámečníkovci** stoja za dobrovoľníckym projektom, ktorý má Trenčín zbaviť odpadkov. Zelená hliadka Trenčín funguje od marca minulého roka, najväčším problémom je nedostatok dobrovoľníkov.

Čo vás motivovalo k vytvoreniu trenčianskej Zelenej hliadky?

Patrik: „Chceli sme robiť niečo, čo je úspešné aj v iných mestách. Inšpirovala nás Zelená hliadka v Bratislave."

Ako hodnotíte súčasný stav v meste?

Patrik: „Neviem to až tak veľmi porovnať s inými mestami, ale určite je to tu zanedbávané. Mesto by sa o zeleň, rovnako ako o poriadok, malo viac starať."

Koľko členov má Zelená hliadka?

Patrik: „Máme troch stálych členov, počas akcií sa k nám zopár ľudí pridá, dá sa to však spočítať na prstoch dvoch rúk, väčšinou sú to kamaráti a známi. Nie je to veľa, ale rozbiehame sa."

Stíhate sa venovať aj iným činnostiam, ako je zber odpadkov?

Patrik: „Zatiaľ nie, snažíme sa venovať aspoň čisteniu, postupom času by sme sa chceli venovať aj vizuálnemu smogu.



Na Brezine sme napríklad plánovali obnoviť ohniská, sú v dezolátnom stave.“

Matej: „Okrem toho by sme chceli spraviť aj psiu dráhu pre obyvateľov Trenčína. Dráha by nebola spoplatnená, fungovala by ako výcviková. Na ňu však potrebujeme buď financie, alebo materiál od mesta, je to v štádiu riešenia.“

Ako reaguje mesto Trenčín na vaše aktivity?

Patrik: „Mesto nás podporuje. Vybavujeme si vrecia na odpad, preplatilo nám aj rukavice a pomôcky na čistenie.“

Upozorňujú vás obyvatelia mesta na lokality, ktoré si žiadajú zákrok?

Patrik: „Zatiaľ ani nie. Skôr ja si prejdem celé mesto a pozriem sa, ako to kde vyzerá. Akcie sa snažíme robiť aspoň raz do mesiaca, vopred na to upozorňujeme aj na internete. Naposledy sme upratovali Brezinu, a to od domova dôchodcov po kiosk.“

Ktoré mestské časti sú na tom, čo sa týka čistoty najhoršie?

Patrik: „Asi všeobecne celý Trenčín, sídliská, zátoky pri Váhu, rôzne miesta na Brezine. Je tu dosť čiernych skládok a na to, akým je Trenčín malým mestom, je tu odpadu dosť.“

Na čo najextrémnejšie ste počas zbierania odpadkov narazili?

Patrik: „Tých vecí bolo veľa, dala by sa z nich poskladať možno aj polovica auta. Blatníky, pneumatiky, karoséria, umývadlo, televízor a iné nepochopiteľné veci nachádzajúce sa v prírode. Za rok sme nazbierali 94 vriec odpadkov."

Stalo sa, že ste sa kvôli nahromadeným odpadkom museli vrátiť na miesto, ktoré ste už v minulosti vyčistili?

Patrik: „Áno, začínali sme na Východnej ulici a čistenie sme si zopakovali po asi troch mesiacoch, našla sa tam znova kopa odpadu."



Ako vašu činnosť vnímajú Trenčania?

Patrik: „Niektorí sa pýtajú, či to robíme dobrovoľne, alebo sme z mesta. Po vysvetlení niekedy ich to nadchne a pochvália nás, povedia, že nás obdivujú. Keď sa však spýtame, či sa chcú pridať, skončí to bez ich odpovede. Ochota ľudí pomôcť je zatiaľ dosť biedna."

Najväčším problémom zostáva nedostatok dobrovoľníkov?

Matej: „Dá sa povedať, že áno. V Trenčíne však existujú aj ďalšie nám podobné organizácie, zatiaľ ale každý pracuje sám za seba. Nevadilo by nám, keby sa s niekým spojíme a spravíme spoločnú akciu. Vznikla však webová stránka, ktorá združuje dobrovoľnícke združenia a snaží sa o prepojenie ľudí."

Čo potrebuje dobrovoľník, pokiaľ by sa k vám chcel pridať a pomôcť?

Patrik: „Nepotrebuje nič, stačí iba prísť a mať chuť do práce. Všetko, čo bude potrebovať, mu dáme.“

Máte víziu, ako by mohol Trenčín v blízkej budúcnosti vyzerať?

Patrik: „Vízia existuje, na to je ale potrebná aktívna spolupráca s mestom a občanmi. Musí fungovať recyklácia odpadu a ohľaduplnosť ľudí k životnému prostrediu.“

Podľa nového plánu hospodárskeho rozvoja bude Trenčín podľa primátora Richarda Rybníčka v priebehu 10 až 15 rokov najlepšie miesto a mesto pre život na Slovensku. Čo si o tom myslíte?

Matej: „Verím, že našliapnuté máme dobre – čo sa týka životnej úrovne a využiteľnosti voľného času. Trenčín je rozmanitý, samozrejme, je tu veľa vecí, ktoré by sa dali doplniť, nemyslím si však, že by sa tu človek nudil. Ak by sa financie dobre prerozdelili, tak prečo nie.“

www.sme.sk 31.08.2016

pomocná evidencia 702/1/2016

Kotolňa na Liptovskej ulici na trenčianskom sídlisku Juh je opäť terčom sťažností ľudí, ktorí bývajú v jej blízkosti. Kotolňa spaľuje biomasu, popol a prach, ktorý stúpa z komína, už niekoľko rokov výrazne obťažuje miestnych obyvateľov.

Majiteľ kotolne sťažnosti odmieta, výsledky meraní sú podľa neho dlhodobo v norme. Kotolňa stojí v blízkosti poschodových bytoviek, viacerí obyvatelia nám potvrdili, že byt kupovali s prísľubom, že kotolňa sa presťahuje. Prvé sťažnosti na zhoršenie životného prostredia na najväčšom trenčianskom sídlisku Juh začali už pred viac ako štyrmi rokmi.

„Prekáža nám tu, na balkóne mávame popadaný popol, umyjem okná a hneď na druhý deň sú čierne parapety. Zdá sa mi, že je tu aj viac detí alergických ako inde, vplýva to na ich zdravie,“ hovorí **Andrea Krištufová** zo susednej bytovky.

Podľa nej sa na prach a popolček sťažuje veľa ľudí. „Keď sme kupovali byt, tvrdili nám, že tá kotolňa bude presťahovaná. Tie byty neboli najlacnejšie, vnímam to trochu ako podraz," dodala Andrea Krištufová.

Aj **Jozef Gajdošík** z bytovky vedľa postrehol nečistoty z komína. „Ak sušíme bielizeň na balkóne, býva to na ňom napadané, je to veľmi nepríjemné," povedal.



Pavol Pagáč hovorí, že prach a nečistoty z kotolne sú všade. „Tak, že môžete písať prstom na auto, keby som mohol, tak to hneď zakážem. Vozia tam slamu aj drevoštiepku. Veď to mali zrušiť už dávno a nič sa stále nerobí, je to hanba, ťahá sa to už roky," dodal Pavol Pagáč.

Jozef Greňo, prevádzkovateľ kotolne, ktorá vykuruje viac ako tritisíc bytov, pred niekoľkými rokmi hovoril o sťahovaní do areálu bývalej kotolne na uhlie na Východnej ulici, dnes však už presun kotolne odmieta. Tvrdí, že kotolňa je v poriadku a spĺňa všetky náležitosti.

„Zabudovali sme nový filter, ktorý emisie znížil na dva až päť miligramov na meter kubický. Mesto to spochybňovalo, ale potom sa ukázalo, že sú mimo a tú žalobu stiahli. V meraní rozpory nie sú, robila ho certifikovaná autorita," povedal Jozef Greňo s tým, že tlak na kotolňu nie je celkom objektívny.

Sťahovať firmu už dnes odmieta. „Na túto tému bola diskusia, uvažovali sme nad tým. Mesto ale medzitým povolilo odpájanie od centrálneho zdroja, v tom momente to nemôže celé ekonomicky fungovať."

Podľa neho by prípadné sťahovanie malo dosah na cenu tepla. „Ak chceme ľuďom neúmerne zvýšiť cenu tepla, tak sa poďme presťahovať. Je to o tom, treba sa na veci pozerať racionálne. Tie náklady nie sú vôbec malé, chceme, aby to zaplatili ľudia?“ pýta sa Jozef Greňo.

Mesto pripravuje podklady na rokovanie s prevádzkovateľmi a odborníkom, ktorý vykonal meranie spochybnené mestom.

Mesto má voči výsledkom merania námietky, na firmu podali žalobu. Súdne konanie zatiaľ nebolo právoplatne ukončené, hoci už boli vytýčené viaceré pojednávania. Na nich prevádzkovatelia kotolne a výhrevne predložili správy z meraní emisií a hluku, podľa ktorých neprekračujú hodnoty stanovené normami a voči ktorým mesto predložilo viaceré námietky.

„Aktuálne mesto Trenčín pripravuje podklady na rokovanie s prevádzkovateľmi kotolne a výhrevne a odborne spôsobilou osobou, ktorá vykonala meranie spochybnené mestom. Účelom rokovania bude vysvetlenie namietaných nedostatkov,“ informovala **Eva Mišovičová** z trenčianskeho mestského úradu.

Povinnosť vykonať nápravu môže podľa nej prevádzkovateľovi uložiť až súd právoplatným rozsudkom, pokiaľ sa v konaní preukáže nadmerné obťažovanie obyvateľov imisiami.

Trenčiansky súd už obe strany vyzval na rokovanie, momentálne beží lehota na mimosúdne rokovania.

„Súd poskytol sporovým stranám lehotu na mimosúdne rokovania, odstránenie rozporu v meracom denníku a prerokovanie protokolu o meraní z marca 2015. Stranám sporu súd uložil, aby poslali záznam z tohto rokovania a následne vytýči termín pojednávania,“ uviedol v stanovisku hovorca trenčianskeho súdu **Roman Tarabus**.

www.sme.sk 10.09.2016

pomocná evidencia 728/1/2016

Potomok známeho Ginka rastie v Zámostí. Vysadili ho v Spojenej škole internátnej vo štvrtok 29. septembra počas pracovného dopoludnia pod názvom „Farebná jeseň“.

Škola, ktorú tvorí špeciálna MŠ, špeciálna ZŠ, trieda pre deti s autizmom a praktická škola, je od roku 2004 držiteľkou medzinárodného certifikátu „Zelená škola“ a certifikátu „Prírodná záhrada“.

Ginko vypestoval **Ján Kuvik** z mohutného stromu, ktorý od nepamäti rástol na trávnatej ploche vedľa parku pri železničnej stanici. Deti oboznámil s históriou a liečivými účinkami plodov vzácneho stromu a následne ho spolu s riaditeľkou školy **Alenou Gašparovičovou** a koordinátorkou „Zelenej školy“ **Katarínou Olišovou** zasadili.

Žiaci i vyučujúci im k tomu zaspievali pieseň, ktorú pri tejto príležitosti zložil učiteľ školy **Ondrej Čapák**. Potom sa pustili do úpravy areálu, Arboréta, Prírodnej záhrady i prírodného jazierka.

Info 08.11.2016

pomocná evidencia 800/1/2016

Aj napriek rozsiahlym službám v meste, ako je pravidelný odvoz nadrozmerného odpadu, nádob na komunálny odpad, plast, papier, sklo a šatstvo, bezplatným zberným dvorom a jarnému a jesennému upratovaniu to na niektorých stojiskách vyzerá ako na neriadenom smetisku.

Situácia sa pravidelne opakuje. Mestská polícia i aktívni občania sa snažia zistiť, kto je za neporiadok zodpovedný. Častokrát ide o občanov, ktorí nie sú poplatníkmi v našom meste alebo nechcú platiť zodpovedajúci poplatok za vyprodukované množstvo odpadu. Na sídlisku Kvetná je takéto stojisko na ulici Duklianskych hrdinov. Napriek zvýšenému počtu nádobu sa tu vytvárajú hromady nelegálne umiestneného

odpadu. Mesto, vedľajšia prevádzka i mnohí aktívni obyvatelia bytových domov, ktorým sú tieto nádoby určené, pravidelne neustále s neporiadkom bojujú.



Na ulici Duklianskych hrdinov to vyzerá ako na smetisku.

Pripomíname, že vyhadzovať odpad do nádob, ktoré nie sú priamo poplatníkovi určené, je zakázané. V zmysle platného všeobecne záväzného nariadenia o odpadoch ide o priestupok.

Info 08.11.2016

pomocná evidencia 806/1/2016

Nový zákon o odpadoch prikazuje samosprávam zabezpečiť pre domácnosti možnosť triediť aj bioodpad zo záhrad. V Trenčianskych Tepliciach rozdávajú kompostéry, v Trenčíne pripravujú podklady na rozšírenie zberných nádob.

Obce a mestá musia od januára podľa nového zákona zabezpečiť, aby každá domácnosť mala nádobu na zber odpadu zo záhrad alebo kompostovací zásobník na svojpomocné kompostovanie.

V Trenčianskych Tepliciach začali rozdávať obyvateľom, ktorí bývajú v rodinných domoch, kompostéry. Samospráva ich nakúpila približne stovku, ľuďom bývajúcim v rodinných domoch ich rozdávajú zadarmo. Mesto tak chce ušetriť výdavky za odvoz komunálneho odpadu.

„Biologický odpad ako tráva zo záhrad tvorí až 40 percent komunálneho odpadu, čo zbytočne zaťažuje mestský rozpočet," hovorí primátor Trenčianskych Teplíc **Štefan Škultéty**. Mesto totiž platí firme za odvoz odpadu podľa váhy.

„Predpokladáme, že počiatočná investícia do nákupu kompostérov sa nám vráti do jedného roka na úspore pri výdavkoch na skládkovanie komunálneho odpadu," zdôraznil Štefan Škultéty.

Podmienkou pre pridelenie kompostéru je trvalý pobyt v meste a tiež podpísanie dohody o kompostovaní vlastného biologicky rozložiteľného komunálneho odpadu.

Pilotný projekt zahŕňa sto kontajnerov. „Celkovo je u nás okolo päťsto rodinných domov, postupne budeme kupovať ďalšie, v priebehu roka by sme chceli dosiahnuť, aby mohli kompostovať všetci," dodal Štefan Škultéty.

V Trenčíne sú rozmiestnené špeciálne nádoby na biologický odpad len v niektorých lokalitách, spolu ich je približne šesťsto. Rodinných domov je pritom v meste okolo päťtisíc.

Nové zberné nádoby na bioodpad aktuálne prideľujú len na ulice, na ktorých už zber bioodpadu prebieha. Ľudia, ktorí majú možnosť hádzať pokosenú trávu do špeciálnych nádob, pritom neplatia nič navyše, náklady sú súčasťou miestneho poplatku za komunálny odpad. Radnica v súčasnosti pripravuje podklady na rozšírenie nádob aj do ďalších častí mesta, v zbere bioodpadu prostredníctvom bionádob plánujú pokračovať.



„Zákon o odpadoch platí pre všetkých a stanovuje jasné povinnosti. S touto povinnosťou sa od nového roku musíme vysporiadať, nebudeme výnimkou," potvrdila hovorkyňa mesta **Erika Ságová**.

Bioodpad je zakázané skládkovať, skončiť môže len na kompostárni alebo v bioplynovej stanici. „Bioodpad mesto ukladá

na kompostáreň na Zámostí. Za minulý rok boli náklady na zber bioodpadu prostredníctvom nádob takmer 40 tisíc eur," spresnila Erika Ságová.

Zodpovednosť za nakladanie s biologicky rozložiteľným komunálnym odpadom je na pleciach obcí a miest od januára tohto roka.

„Obce sú povinné poskytnúť svojim občanom príslušné zberové kapacity, aby mohli triediť jednotlivé zložky komunálnych odpadov. Spôsob vykonávania triedeného zberu je v súčasnosti ponechaný na obce, avšak od budúceho roka obce musia zabezpečiť triedený zber biologicky rozložiteľného komunálneho odpadu v súlade s požiadavkami ustanovenými vyhláškou," informovala hovorkyňa Ministerstva životného prostredia SR **Petra Stano Maťašovská**.

Pre individuálnu bytovú výstavbu vyhláška stanovuje buď zbernú nádobu s minimálnym objemom 120 litrov so zabezpečením jej odvozu, alebo kompostovací zásobník.

Triedený zber zeleného bioodpadu musí obec zaviesť bez možnosti uplatnenia výnimky, tie sa vzťahujú podľa nového zákona o odpadoch len na biologicky rozložiteľný kuchynský odpad.

„Dodržiavanie zákona sú oprávnené kontrolovať príslušné okresné úrady, ako aj Slovenská inšpekcia životného prostredia. V prípade nezavedenia triedeného zberu podľa zákona o odpadoch hrozí samosprávam pokuta od 800 do 80 tisíc eur," dodala Petra Stano Maťašovská.

www.sme.sk 06.10.2016

pomocná evidencia 823/1/2016

O neznesiteľnom zápachu zo sušiarne na výrobu práškových kvasníc by vedeli rozprávať najmä ľudia žijúci v okolí areálu Old Herold Hefe, s.r.o. Bolo ho cítiť i v centre mesta. A nie raz. Čo s tým?

Mesto Trenčín vydalo spoločnosti Old Herold Hefe, s.r.o. dočasný súhlas na prevádzku sušiarne do 30. septembra 2016. Do tohto termínu mali prijať opatrenia na elimináciu pachových látok a potom vyhodnotiť ich účinnosť. Objekt drožďiarne patrí síce k malým zdrojom znečistenia ovzdušia, no zápach, ktorý sa z neho šíril a šíri, obťažuje ľudí neprimeranou mierou. Po ukončení skúšobnej prevádzky Mesto urobilo 18. októbra v sušiarni kontrolu, na ktorú prizvalo i Slovenskú inšpekciu životného prostredia. V čase kontroly bola sušiareň v prevádzke a aj podľa prevádzkovej evidencie výroba pokračovala i po 30. septembri 2016. Prevádzkovateľ sušiarne nainštaloval v skúšobnej dobe technológiu, ktorá mala zápach z prevádzky eliminovať. Tieto opatrenia však neboli dostatočne účinné a zápach v okolí prevádzky pretrváva.



„Podľa vyjadrenia prevádzkovateľa pripravujú inštaláciu ďalšej technológie, ktorá by mala znížiť intenzitu zápachu," povedala **Beáta Bredschneiderová** z Útvaru stavebného a životného prostredia MsÚ Trenčín. Na základe kontroly bola vec postúpená na ďalšie konanie, výsledkom ktorého môže byť uloženie sankcie za porušenie zákona.

Prevádzkovateľ požiadal o súhlas na prevádzku sušiarne, žiadosť však nebola úplná. Preto Mesto vyzvalo prevádzkovateľa na doplnenie žiadosti a prerušilo konanie.

Info 08.11.2016

pomocná evidencia 906/1/2016

Zber odpadov v Trenčíne čakajú zmeny. Mesto zavádza zber bioodpadu z rodinných domov, ľudia budú po novom platiť podľa objemu nádoby na smeti a frekvencie vývozu, nie podľa počtu členov domácnosti.

Vplyv na konečnú sumu bude mať tiež to, či sa obyvatelia rozhodnú kompostovať bioodpad na záhrade, alebo budú chcieť od mesta špeciálnu nádobu.

Mestskí poslanci zároveň schválili na novembrovom zasadnutí pre obyvateľov bytových domov paušálne platby za smeti. Podľa hovorkyne mesta **Eriky Ságovej** budú od januára platiť obyvatelia bytoviek za smeti o niečo menej, doteraz platili ročne 31,75 eura, po novom to bude 29,56 eura za osobu na rok.

Ľudia, ktorí bývajú v rodinných domoch, budú od januára v súvislosti so zavádzaním zberu bioodpadov platiť poplatok množstvovým zberom, cieľom tejto zmeny je podľa Ságovej adresnejší a reálnejší výber poplatku podľa toho, aké služby bude občan využívať.

„Každý rodinný dom bude mať možnosť vybrať si objem nádoby a frekvenciu vývozu v zmysle navrhnutých dvoch variantov – komunálny odpad plus bioodpad, alebo komunálny odpad a vlastný kompostovací zásobník. Ak má občan vlastný kompostovací zásobník a doplní mestu čestné prehlásenie o kompostovaní, nádobu na bioodpad nedostane a tým pádom si nenavýši poplatok za komunálne odpady," informovala hovorkyňa mesta.

Komunálny odpad s bionádobou

Minim. objem nádoby KO v litroch/ frekvencia vývozu	Sadzba poplatku v € /liter KO	Objem nádoby BIO	Sadzba poplatku v €/liter BIO	Poplatok spolu v €/rok
120 / 1x14 dní	0,018256	120 l 26 vývozov ročne	0,0123	95,35
120/ 1 x týždenne	0,018256	120 l 26 vývozov ročne	0,0123	152,30
240/ 1 x týždenne	0,017162	120 l 26 vývozov ročne	0,0123	252,57
240/ 2 x týždenne	0,017162	120 l 26 vývozov ročne	0,0123	466,748

Zber bioodpadu z rodinných domov už v Trenčíne čiastočne funguje, hnedé nádoby má zhruba 600 domácností. Obce a mestá však musia od januára podľa nového zákona zabezpečiť, aby nádobu na zber odpadu zo záhrad alebo kompostovací zásobník na svojpomocné kompostovanie mala každá domácnosť. Zber preto rozšíria na celý Trenčín.

„Mesto nechcelo nútiť všetkých občanov povinne k bionádobám a mnoho občanov je už natoľko environmentálne uvedomelých, že už dávno kompostujú, preto sme prišli s návrhom takéhoto systému. Tí, čo kompostujú, nepredstavujú pre mesto žiadne náklady, čiže si nenavýšia poplatok za komunálny odpad. Tí, čo nechcú bioodpad kompostovať a chcú si ho nechať odvážať, chcú službu navyše, preto sa im to odrazí v poplatku," povedala Erika Ságová.



Zber bioodpadu predstavuje pre mesto náklady, podľa hovorkyne mesta je to najmä nákup a distribúcia nádob, pravidelný zber a uloženie zozbieraného bioodpadu v kompostárni.

Sadzba za komunálny odpad pri množstvovom zbere sa nemenila, do nariadenia mesta zaviedli novú sadzbu za bioodpad. Poslanci schválili ročný poplatok za bionádobu pri 26 vývozoch vo výške 38,38 eura.

Podľa poslanca **Petra Hoštáka**, ktorý zmenu nariadenia v mestskom parlamente predkladal, majú ľudia možnosť vybrať si, aký typ zberu odpadu chcú a aký komfort chcú pri tom mať.

„Má to aj motivačný charakter. Dnes pri paušálnom, ak je vývoz každý týždeň, ľudia sa príliš netrápia separovaním. Pri

množstvovom zbere a čo najväčšom možnom separovaní odpadu si budú môcť nastaviť menej častý vývoz odpadu.

Zodpovednosť za nakladanie s biologicky rozložiteľným komunálnym odpadom je na pleciach obcí a miest od januára tohto roka.

„Obce sú povinné poskytnúť svojim občanom príslušné zberové kapacity, aby mohli triediť jednotlivé zložky komunálnych odpadov. Spôsob vykonávania triedeného zberu je v súčasnosti ponechaný na obce, avšak od budúceho roka obce musia zabezpečiť triedený zber biologicky rozložiteľného komunálneho odpadu v súlade s požiadavkami ustanovenými vyhláškou," informovala hovorkyňa Ministerstva životného prostredia **Petra Maťašovská**.

Bez nádoby na bioodpad

Minim. objem nádoby KO v litroch/ frekvencia vývozu	Sadzba poplatku v € /liter KO	Poplatok v €/rok
120 / 1x14 dní	0,018256	56,96
120/ 1 x týždenne	0,018256	113,91
240/ 1 x týždenne	0,017162	214,18
240/ 2 x týždenne	0,017162	428,36

Pre individuálnu bytovú výstavbu vyhláška stanovuje buď zbernú nádobu s minimálnym objemom 120 litrov so zabezpečením jej odvozu, alebo kompostovací zásobník.

Triedený zber zeleného bioodpadu musí obec zaviesť bez možnosti uplatnenia výnimky.

Dodržiavanie zákona sú oprávnené kontrolovať príslušné okresné úrady, ako aj Slovenská inšpekcia životného prostredia. V prípade nezavedenia triedeného zberu podľa zákona o odpadoch hrozí samosprávam pokuta od 800 eur do 80 tisíc eur.

www.sme.sk 26.11.2016

pomocná evidencia 983/1/2016

Mesto sa dohodlo s prevádzkovateľom kotolne na biomasu, ktorá vykuruje najväčšie trenčianske sídlisko Juh, na nových meraniach. Tie majú dokázať, či prevádzka kotolne ovplyvňuje život ľudí, ktorí bývajú v jej okolí.

Radnica už pred časom podala na spoločnosť žalobu, tá ale tvrdí, že prevádzka kotolne spĺňa všetky normy. Výsledky meraní hlučnosti, ktoré predložil prevádzkovateľ kotolne, ale mesto spochybňuje. Mesto sa najnovšie s prevádzkovateľom kotolne dohodlo na novom meraní, aj tu však nastal rozpor.

„Dohodli sme sa na tom, že mesto uskutoční meranie hluku – za takých poveternostných podmienok, keď bude prevádzka kotolne v čo maximálne možnej prevádzke," informovala hovorkyňa mesta **Erika Ságová**.

Spoločnosť podľa nej súhlasila, že firmu, ktorá meranie uskutoční, vyberie mesto. Spoločnosť ale vo svojom stanovisku tvrdí, že merať sa nebude hluk, ale znečistenie ovzdušia. Firmu, ktorá meranie urobí, chcú vybrať s mestom spoločne.

„Dohodli sme sa s mestom na novom meraní imisií, pričom osoba uskutočňujúca meranie bude vybratá spoločne," uviedla v stanovisku **Andrea Cingelová** zo spoločnosti Služby pre bývanie s tým, že posledné uskutočnené meranie preukázalo korektnosť fungovania prevádzky v zmysle legislatívnych noriem.

Oslovených obyvateľov, ktorí bývajú v okolí kotolne, však prevádzka kotolne obťažuje. Niektorí sa sťažujú na prach a popolček, iní tiež aj na hluk.

„V noci to počuť, také cvakanie, prepínanie, ruší to. Problém je aj popolček, je to na autách, oknách," povedal Martin, ktorý býva v bytovke vedľa kotolne.

„Trápi ma hluk, najmä v noci. Neviem, ako to tam majú, či je tam nejaký dopravníkový pás a ten strašne hučí. Chodili sem aj autá s takými obrovskými kolesami, bolo to hrozné. Trvá to doteraz," tvrdí Jana zo susednej bytovky.

Prevádzka kotolne býva často témou susedských debát.

„Je to problém, medzi susedmi prebieha aj mailová komunikácia, aj keď sa stretnú na ulici a rozprávajú sa o kotolni, vnímajú to ako niečo, čo im zasahuje do kvality života. Určite by bolo dobré, aby si plnili svoje povinnosti, ktoré im stanovuje zákon – častejšiu výmenu filtrov, prípadne prevádzkovanie nie v časoch nočného pokoja," povedal **Jozef Krištof**.

„Vzhľadom na občanov, ktorí tam žijú a ktorí sa sťažujú, chceme, a bolo by to ideálne, ak by sa kotolňa presťahovala," povedala Erika Ságová.



Sťahovanie firma v minulosti aj plánovala, neskôr ho však konateľ odmietol, pretože by mohlo mať dosah na cenu tepla. V zatiaľ poslednom vyjadrení však Andrea Cingelová zo spoločnosti Služby pre bývanie tvrdí, že s myšlienkou sťahovania sa stále zaoberajú.

„Legislatívne nás nič nenúti k presťahovaniu, hľadáme vhodné ekonomické riešenie a finančné zdroje potrebné na realizáciu presťahovania. Je v našom záujme, aby prevádzka fungovala korektne a bola vnímaná pozitívne," dodala Andrea Cingelová.

www.sme.sk 10.12.2016

pomocná evidencia 1029/1/2016

V Trenčianskom samosprávnom kraji (TSK) sa v minulom roku zozbieralo 206 200 ton komunálneho a drobného stavebného odpadu.

Separovanie má v kraji dlhodobo rastúci trend. V roku 2015 tvorilo 15,4 % z celkovo vyprodukovaného odpadu, čo bol najvyšší podiel medzi krajmi SR. Informoval o tom riaditeľ pracoviska Štatistického úradu SR v Trenčíne **Pavol Arpáš**.

Na každého obyvateľa kraja pripadlo v minulom roku 349 kilogramov odpadu, čo bol medziročný pokles o deväť kilogramov.

„Okres Prievidza mal najvyšší podiel na vzniknutom odpade v hospodárstve kraja, až 46,1 %. Nasledovali okres Trenčín s 12,7 % a okres Púchov s 12 %. Podiel z vytvoreného odpadu v hospodárstve kraja v ostatných okresoch bol nižší ako 7,5 %. Nebezpečného odpadu vzniklo najviac v okrese Považská Bystrica 29,7 %, nasledovali okresy Prievidza 18,2 %, Nové Mesto nad Váhom 16,2 %, Trenčín 14 % a Púchov 12,6 %. Podiel vzniknutého nebezpečného odpadu vo zvyšných okresoch nepresiahol 4 %," poskytol konkrétne údaje Pavol Arpáš.

Najviac komunálneho odpadu na obyvateľa vyprodukovali v roku 2015 v okresoch Prievidza (381 kg), Myjava (370 kg), Trenčín (362 kg) a Považská Bystrica (360 kg).

V okrese Nové Mesto nad Váhom pripadlo na obyvateľa 349 kg, v okrese Partizánske 343 kg. Menej odpadu na obyvateľa vzniklo v okresoch Ilava (306 kg), Púchov (300 kg) a najmenej v okrese Bánovce nad Bebravou (296 kg).

„Najvyšší podiel separovane zbieraných zložiek komunálneho odpadu bol v okrese Ilava - 23,8 %, nasledoval okres Prievidza (17,9 %), Bánovce nad Bebravou (17,6 %) a Trenčín (17,1 %). Najnižší podiel bol v okrese Partizánske (9,3 %)," doplnil Pavol Arpáš.

www.teraz.sk 16.12.2016

pomocná evidencia 1051/1/2016

Sídlisko Juh dostalo vianočný darček. Na uliciach Šmidkeho a Mateja Bela boli v týždni pred vianočnými sviatkami osadené

nové polopodzemné kontajnery na komunálny a triedený odpad.

Prvé dve stojiská s polopodzemnými kontajnermi boli v našom meste vybudované už v decembri 2015, a to na sídlisku Pred poľom a na Žilinskej ulici. Išlo o pilotný projekt dohodnutý priamo so zmluvným partnerom mesta spoločnosťou Marius Pedersen, ktorá ho vtedy zafinancovala.



Motiváciou bola snaha o zlepšenie podmienok pre nakladanie s odpadom, estetický vzhľad, dostatočný objem na vyhadzovanie odpadu, väčšia čistota na stojiskách, obmedzenie zápachu a ušetrenie priestoru.

Ďalšie dve nové stojiská, ktoré pribudli v decembri 2016 na sídlisku Juh, už financovalo mesto zo svojho rozpočtu. Išlo o investíciu takmer 28 tisíc eur.

www.trencin.sk 28.12.2016

pomocná evidencia 1071/1/2016

Zdravotníctvo a sociálne zabezpečenie

Zdravotné sestry v Trenčíne sťahujú výpovede. Zo 189 sestier, ktoré podali výpoveď v decembri 2015, zostalo vo výpovednej lehote len 55.

„Trenčianska nemocnica eviduje k dnešnému dňu 134 stiahnutých výpovedí zdravotných sestier. Na voľné pracovné pozície prijímame vhodných uchádzačov a vynakladáme maximálne úsilie, aby bola zabezpečená plynulá prevádzka bez obmedzení a bez dosahu na pacientov," informovala hovorkyňa nemocnice **Petra Gembešová**.



Vedenie Fakultnej nemocnice v Trenčíne sa zároveň dištancovalo od informácií, podľa ktorých hrozí, že ak zdravotné sestry nestiahnu výpovede, pôrodnicu spolu s neonatologickým centrom od marca 2016 zavrú.

Podľa informácií agentúry SITA malo vedenie trenčianskej fakultnej nemocnice zvažovať, že v prípade, ak by pôrodné asistentky nestiahli výpovede, tak pôrodnicu spolu s neonatologickým centrom od marca 2016 zavrú.

„Od nepravdivých a poplašných informácií o zatvorení pôrodnice sa dištancujeme a považuje ich za zbytočné zastrašovanie verejnosti. Vedenie nemocnice v žiadnom prípade neuvažuje o zatvorení akéhokoľvek oddelenia, ani pôrodnice, práve naopak, robí všetko preto, aby zabezpečilo plynulú prevádzku

bez obmedzení a bez dosahu na pacientov," dodala Petra Gembešová.

Podľa nej v týchto dňoch prebiehajú pohovory a v prvých mesiacoch nového roka by malo nastúpiť dvadsať nových sestier do pracovného pomeru.

V trenčianskej nemocnici pracuje 676 sestier a pôrodných asistentiek, od januára nastúpilo do práce deväť nových sestier.

Podľa vyjadrenia prezidentky Slovenskej komory sestier a pôrodných asistentiek **Ivety Lazorovej** sestry z Trenčína stiahnutie výpovedí komunikovali s právnikom komory.

„Žiaľ, viaceré sestry už boli psychicky vyčerpané z umelého vytvárania stresu, ale tiež z pracovného preťaženia, s čím sa stretávali na pracovisku viac menej v každej službe. Taktiež treba povedať, že sestry v Trenčíne dostali natoľko zaujímavé ponuky ohľadom finančného ohodnotenia, že ich prijali," uviedla Iveta Lazorová.

Aj toto stiahnutie výpovedí je podľa nej dôkazom, že slovenské sestry sa rozhodujú slobodne a nie pod nátlakom, ako to dlhodobo verejnosti podsúva ministerstvo zdravotníctva.

„V Trenčíne je stále v hromadných výpovediach viac ako 50 sestier a pôrodných asistentiek, ktoré budú chýbať pri poskytovaní zdravotnej starostlivosti," dodala Iveta Lazorová.

www.sme.sk 11.01.2016
pomocná evidencia 012/1/2016

Fakultná nemocnica v Trenčíne poskytuje zdravotnú starostlivosť v štandardnom režime. Podľa hovorkyne nemocnice **Petry Gembešovej** zostalo vo výpovedi 55 z celkového počtu 189 sestier, ktoré výpovede podali v decembri minulého roku. Výpovedná lehota im končí koncom februára.

Sestry, ktoré sú vo výpovednej lehote, sú z gynekologicko-pôrodníckej kliniky, kliniky pediatrie a neonatológie, neurologického a urologického oddelenia. Z onkologického oddelenia je vo výpovednej lehote jedna sestra.

„Ubezpečujeme, že zdravotná starostlivosť bude v plnej miere zabezpečená," doplnila hovorkyňa.

Sestry, ktoré sú dlhodobo nespokojné s riešením svojich požiadaviek, spustili akciu hromadných výpovedí vlani 25. novembra. Parlament vtedy schválil zákon, ktorý upravil ich mzdy. Platí od januára 2016, a to aj napriek tomu, že ho prezident Slovenska **Andrej Kiska** ani po druhý raz nepodpísal.

www.sme.sk 02.02.2016

pomocná evidencia 049/1/2016

Lekári v Trenčianskom kraji nahlásili tento týždeň 7303 akútnych respiračných ochorení. V porovnaní s predchádzajúcim týždňom sa chorobnosť zvýšila o 20,70 percenta. Informovala o tom vedúca odboru epidemiológie Regionálneho úradu verejného zdravotníctva v Trenčíne **Mária Štefkovičová**.

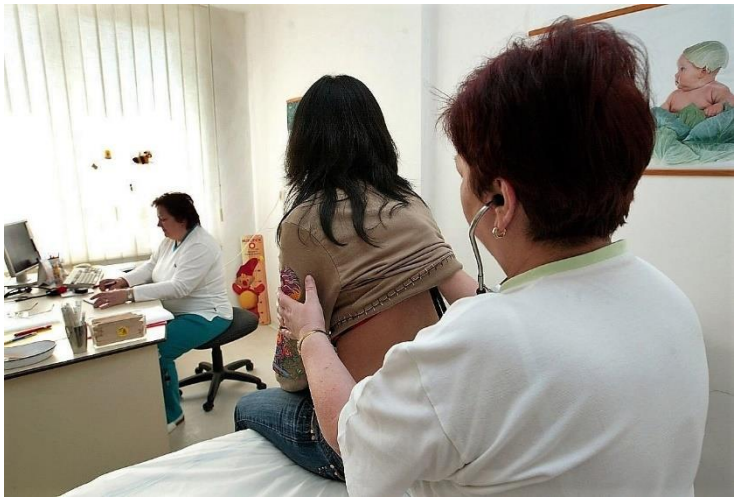

Z celkového počtu ochorení bolo 846 ochorení na chrípku. Oproti minulému týždňu stúpla v kraji chrípková chorobnosť o 74,65 percenta. Chrípka tento týždeň najviac trápila deti od šesť do 14 rokov.

Najvyššia chorobnosť na akútne respiračné ochorenia bola v kraji tento týždeň v okrese Bánovce nad Bebravou, kde priemerná chorobnosť stúpla na úroveň 2630 ochorení na 100 tisíc

obyvateľov. Najnižšia chorobnosť (1485 ochorení na 100 tisíc obyvateľov) bola v okrese Považská Bystrica.

Pre chrípku nemuseli tento týždeň prerušiť školskú dochádzku v žiadnej škole a školskom zariadení v Trenčianskom kraji.

www.teraz.sk 06.02.2016

pomocná evidencia 059/1/2016

Zdravotné sestry protestovali v Trenčíne na Mierovom námestí v stredu 10. februára. Na zhromaždení žiadali dôstojné podmienky pre svoju prácu.

Zdravotné sestry a pôrodné asistentky z trenčianskej Fakultnej nemocnice, ktoré sú vo výpovednej lehote, žiadajú dôstojné podmienky pre svoju prácu. Pokiaľ sa s vedením nemocnice nedohodnú, podľa nich reálne hrozí, že od prvého marca ostane štvrtá najväčšia pôrodnica na Slovensku zatvorená a s ňou aj krajské neonatologické centrum pre predčasne narodené deti.



Na protestné zhromaždene v Trenčíne prišlo asi 70 ľudí, zdravotné sestry na ňom hovorili o zlých podmienkach pre svoju prácu, nízkych mzdách a nadčasoch.

„Aj pri súčasnom akože plnom stave napríklad iba na gynekologicko-pôrodníckej klinike chýba päť pôrodných asistentiek oproti normatívu, čo znamená pre ostatné prácu nadčas. Každý

mesiac v priemere každá z nás pracuje týždeň nadčasov a hlavne zadarmo," uviedla pôrodná asistentka **Viera Milanová**. Už za február majú podľa nej niektoré sestry 35-40 hodín nadčasov.

Nemocnica to odmieta, hovorí, že sestry klamú.

„Odmietame tieto klamstvá o nadčasových hodinách, 99 percent sestier z týchto kliník nemá žiadne nadčasové hodiny, dokonca väčšina ani nenapĺňa mesačnú normu hodín v súčasnosti," reagovala hovorkyňa nemocnice **Petra Gembešová**. Navyše podľa nej sestry odignorovali plánované stretnutie k ich požiadavkám s vedením nemocnice minulý týždeň.

„Neprišla ani jedna. Zo strany vedenia bol vytvorený priestor na jednanie a vypočutie si ich návrhov. Sestry neprejavili záujem," informovala.

Zdravotné sestry to odmietajú. Podľa ich slov napriek tomu, že stretnutie bolo zvolané narýchlo, zúčastnili sa na ňom viaceré sestry a primári z dotknutých oddelení.

„Za pôrodnicu tam bola zástupkyňa vrchnej sestry a primár, ostatné sme boli v práci, alebo po nočnej," povedala Viera Milanová.

Vo výpovedi je spolu 56 zdravotných sestier. Z gynekologicko-pôrodníckej klinky odchádza 25 pôrodných asistentiek, šesť inštrumentárok a dve zdravotné sestry. Na pôrodnici teda zostáva len päť asistentiek. Ich pracovný pomer trvá do konca februára tohto roku.

„Ubezpečujeme, že zdravotná starostlivosť bude v plnej miere zabezpečená. Odmietame úmyselne vykonštruované klamstvá o zatvorení pôrodnice, alebo akéhokoľvek iného oddelenia" uzavrela hovorkyňa nemocnice.

Sestry Trenčíne sú podľa prezidentky komory sestier a pôrodných asistentiek **Ivety Lazorovej** odhodlané vydržať. „Ak skončia, chod gynekologicko-pôrodníckeho oddelenia bude

veľmi problematické udržať. Počty sestier sú tak poddimenzované, že aj dve - tri sestry budú chýbať," uviedla Iveta Lazorová na protestnom zhromaždení v Trenčíne. Výpovede sú podľa nich krajným riešením, ku ktorému ich doviedla dlhodobá ignorácia ich požiadaviek.


Prezidentka komory sestier a pôrodných asistentiek Iveta Lazorová.

„Už nechceme byť handry, ale mať dôstojné postavenie hodné zodpovednosti, ktorú máme a tlaku, ktorý každý deň podstupujeme," hovoria zdravotné sestry. Okrem plnenia normatívov sestry požadujú aj adekvátne ohodnotenie.

„Nechceme milióny. Chceme len adekvátne ohodnotenie, čo nám súčasne prijatý zákon nijako nezaručuje. Riaditeľ nemocnice má mandát na úpravu platových podmienok zdravotných sestier a preto je to v jeho zodpovednosti, či najlepšia pôrodnica na Slovensku bude fungovať aj v marci," uzavreli vo svojom stanovisku zdravotné sestry a pôrodné asistentky.

www.sme.sk 10.02.2016

pomocná evidencia 067/1/2016

Zdravotné sestry a pôrodné asistentky z Trenčianskej fakultnej nemocnice stiahli výpovede. Až 55 z celkovo 56 sestier tak zostáva pracovať v nemocnici, ich výpovedná lehota sa mala skončiť v pondelok 29. februára. Z celkového počtu 191 zdravotných sestier, ktoré podali výpovede, ich v prvej fáze stiahlo 135.

„Sme radi, že sestry po výzvach využili priestor na rokovanie s vedením nemocnice, na ktorom boli oboznámené s novými mzdovými podmienkami vyplývajúcimi zo zmeny

legislatívy k 1. januáru 2016 a ktoré predstavujú navýšenie ich miezd od januára,“ povedala hovorkyňa nemocnice **Petra Gembešová**.



So sestrami podľa nej prerokovali návrhy oboch strán k pracovným podmienkam trenčianskej nemocnici.

„V januári narástla priemerná mesačná mzda sestier a pôrodných asistentiek na 1108 eur, pre porovnanie, v minulom roku bola priemerná mesačná mzda 1027 eur,“ spresnila hovorkyňa.

Zdravotné sestry a pôrodné asistentky žiadali dôstojné podmienky pre svoju prácu, sťažovali sa nízke mzdy a nadčasy.

www.teraz.sk 25.02.2016

pomocná evidencia 105/1/2016

Fakultnú nemocnicu v Trenčíne v roku 2015 vynovili. Výmena okien a nové prístroje vyšli na viac ako milión eur.

Okná boli vo veľmi zlom technickom stave a dochádzalo k opakovaným sťažnostiam pacientom na tepelný diskomfort. Ako informovala hovorkyňa nemocnice **Petra Gembešová**, rekonštrukcia v takomto rozsahu vo FN Trenčín ešte od jej vzniku nebola realizovaná:

„Pacienti aj zamestnanci si výmenu okien veľmi pochvaľujú, zjednodušila sa manipulácia s oknami, poskytujú lepšie možnosti vetrania priestorov a v neposlednom rade tepelnú izoláciu.“

Okná sa podarilo vymeniť na všetkých budovách nemocnice. Od minulého roku má nemocnica aj nový rádiodiagnostický prístroj s mobilným C ramenom a s rádiolucentným operačným stolom, ktoré sa využívajú denne k zabezpečeniu operatívy na operačných sálach.



Chirurgický pavilón trenčianskej nemocnice.

Pre rádiodiagnostické oddelenie zakúpili mamografický prístroj s tomosyntézou, ktorý zlepšuje kvalitu úrovne diagnostiky ochorení prsníkov.

Výmena okien a prístroje znamenali investíciu v celkovej výške 1 168 560 eur. Tieto financie boli pridelené FN Trenčín z rozpočtovej kapitoly Ministerstva zdravotníctva SR. Rozhodla o nich vláda na svojom výjazdovom rokovaní v Trenčíne v marci minulého roka.

Info 01.03.2016

pomocná evidencia 044/1/2016

Lekári v Trenčianskom kraji nahlásili tento týždeň (21. – 27. marca) takmer päť tisíc infekčných ochorení dýchacích ciest s teplotou alebo bez teploty.

Chorobnosť zostala na úrovni minulého týždňa. Informovala vedúca odboru epidemiológie Regionálneho úradu verejného zdravotníctva v Trenčíne **Mária Štefkovičová**.

Z celkového počtu ochorení bolo 503 ochorení na chrípku, chorobnosť v porovnaní s minulým týždňom klesla o 23,61 %. Chrípka počas veľkonočného týždňa trápila najmä deti od šesť do 14 rokov.

Najvyššia chorobnosť na akútne respiračné ochorenia bola tento týždeň v Trenčianskom kraji v okrese Trenčín, kde stúpla na úroveň 2658 ochorení na 100 tisíc obyvateľov. Najnižšia chorobnosť (1238 ochorení na 100 tisíc obyvateľov) bola v okrese Nové Mesto nad Váhom.

www.sme.sk 27.03.2016

pomocná evidencia 175/1/2016

Gordana Turuk v spolupráci s nadáciou HOSS Heroes darovala minulý týždeň Klinike pediatrie a neonatológie sklenený obraz Anjela strážneho. Ten má nad hospitalizovanými deťmi držať ochrannú ruku a sterilné nemocničné prostredie farebne rozveseliť.



Tvorivá dielnička s Gordanou Turuk.

Deti sú našou budúcnosťou, čo si uvedomujú nielen lekári, ale i tí úspešní. Dôkazom snahy priniesť viac svetla a farieb do života hospitalizovaných detí venovala nadácia bratov Hossovcov v spolupráci s výtvarníčkou Gordanou Turuk anjelské umeleckého dielo. Okrem slávnostného odovzdania cenného kúsku, deti zažili i zaujímavú tvorivú dielničku, na ktorej za pomoci hostí vytvorili vlastné umelecké diela s kúskami brúseného skla.

Výtvarníčka Gordana Turuk vyštudovala v Záhrebe textilné výtvarníctvo a maliarstvo. Osud ju však zavial na Slovensko, kde tvorí fascinujúce umelecké diela. Jedno z nich je od minulého týždňa umiestnené aj v trenčianskej nemocnici. Do detailov prepracovaný „Anjel ochrany“ vytvorila za tri týždne.

„Toto dielo je symbol dobra, ochrany. Je to detský anjel, ktorý bude mať ochrannú ruku nad všetkými deťmi, ktoré nemôžu tráviť čas doma s rodinami, ale musia byť zo zdravotných dôvodov tu, v nemocnici," opisuje svoje dielo Gordana Turuk.

Sklo, ktoré výtvarníčke vychádza z rúk, má špecifickú hodnotu, keďže na sklo maľuje zlatom, bielym zlatom či platinou.



Takými boli aj kúsky brúseného skla, ktoré počas tvorivej dielničky nalepoval spolu s deťmi aj **Marcel Hossa**. Ten si manuálnu prácu užíval s úsmevom, z práce s mladými pacientmi mal radosť.

„Je naozaj krásne, keď vidíte, ako sa deti z toho tešia. Mám radosť, že ich aspoň na chvíľku odvedieme od ich problémov a privedieme ich na iné, príjemnejšie myšlienky," opísal svoje pocity Marcel Hossa. Mladšieho z bratov Hossovcov darovaný obraz veľmi zaujal. „Ten anjel je naozaj krásny a asi bolo ťažké ho zhotoviť. Klobúk dolu pred nápadom Gordany, mám z neho dobré pocity, azda aj deti," dodal Marcel Hossa.

Marika Hossová, mama úspešných hokejistov, vidí v diele prevtelené pocity autorky, ktorá mu dodala vlastnú jemnosť.

„S autorkou sa poznáme už dlhšiu dobu a vieme, aké krásne diela tvorí. Veríme, že kúsok kultúry a umenia detičky poteší a spríjemní prostredie kliniky," povedala Marika Hossová.

Podľa nej sú hokejisti navonok síce tvrdí, ale vo vnútri sú občas krehkí ako sklo, keďže majú svoje city. Za dar je v mene nemocnice vďačný i jej riaditeľ **Stanislav Pastva**.

„Veľmi si vážime toto jedinečné dielo ako symboliku anjelskej ochrany," povedal riaditeľ Stanislav Pastva. Podľa jeho

slov bude obraz nasvietený a tým bude vzbudzovať dojem nikdy nespiaceho strážneho anjela.

Hospitalizovanú šesťročnú Natálku anjel zaujal. „Anjelik je veľmi pekný," povedalo dievčatko.

Sedemročná Sofinka bola i na malom workshope. „Strašne sa mi tam páčilo a aj to, že som dostala nálepky, farbičky, omaľovánky, aj ten anjelik je pekný a farebný," dodala usmievavá Sofia.

www.sme.sk 08.04.2016

pomocná evidencia 224/1/2016

Spoločné darcovstvo krvi sa na Úrade Trenčianskeho samosprávneho kraja (TSK) stáva tradíciou. Sedemdesiatka



darcov sa vlastnou krvou v utorok 12. apríla v priebehu akcie Jarná kvapka krvi opäť rozhodla zachraňovať životy.

Štvrtý odber životodarnej tekutiny v gescii TSK a Národnej transfúznej služby (NTS) Trenčín prebiehal na Úrade TSK aj v troch nemocniciach v zriaďovateľskej pôsobnosti TSK: v Nemocnici s poliklinikou (NsP) na Myjave, NsP v Považskej Bystrici aj v NsP Prievidza so sídlom v Bojniciach.

Jarná kvapka krvi tento rok celkovo prilákala takmer 70 darcov, medzi ktorými sa našlo aj 14 prvodarcov. Na Úrade TSK darovali krv 19 darcovia, do NsP Považská Bystrica prišli 13, na Myjave sa o krv podelilo až 20 darcov a do bojnickej NsP prišli 15 darcovia.

Jedným z ôsmich prvodarcov v bojnickej nemocnici sa stal aj podpredseda TSK **Richard Takáč**, ktorý potvrdil, že sa niet čoho obávať a pocit, že môžete pomôcť, stojí za to.

Darcovia spoločne darovali takmer 30 litrov červenej tekutiny. Tí, ktorí prišli krv darovať priamo na Úrad TSK, mali na tohtoročnej Kvapke krvi možnosť zistiť viac aj o svojom zdraví. Zástupcovia Regionálneho úradu verejného zdravotníctva z Trenčína im zisťovali hladinu cholesterolu, odmerali krvný tlak a robili ďalšie vyšetrenia.

www.tsk.sk 12.04.2016

pomocná evidencia 236/1/2016

Lekári v Trenčianskom kraji nahlásili v 17. týždni 5520 akútnych respiračných ochorení, chorobnosť sa tak v porovnaní s minulým týždňom pohybuje na rovnakej úrovni. Informovala o tom vedúca odboru epidemiológie Regionálneho úradu verejného zdravotníctva v Trenčíne **Mária Štefkovičová**.



Z celkového počtu hlásených ochorení bolo 588 na chrípku. Chorobnosť v porovnaní s minulým kalendárnym týždňom klesla o 5,57 percenta. Chrípka tento týždeň najviac trápila chlapcov a dievčatá vo veku 15 až 19 rokov.

Prerušiť dochádzku v školách a školských zariadeniach v rámci kraja epidemiológovia tento týždeň nemuseli.

www.sme.sk 01.05.2016

pomocná evidencia 303/1/2016

Medzinárodný deň sestier je príležitosťou, kedy Slovenská komora sestier a pôrodných asistentiek oceňuje sestry. Cena Biele srdce je ocenením vyjadrujúcim charakter starostlivosti, vedomosti a humanitu, ktorá napĺňa prácu a ducha ošetrovateľstva.

Biele srdce ako celosvetový symbol oficiálne zvolili v roku 1999 pri príležitosti 100. výročia založenia Medzinárodnej rady sestier. Srdce má predstavovať humánnosť a belosť zase prelínanie sa všetkých farieb, ktoré svet pozná.



Cenu udeľuje Slovenská komora sestier a pôrodných asistentiek SR v troch kategóriách: sestra/pôrodná asistentka – pedagóg, sestra/pôrodná asistentka – manažér a sestra/pôrodná asistentka v praxi, a to na úrovni republikovej a regionálnej.

Na regionálnej úrovni vo štvrtok 19. mája prevzali od Regionálnej komory sestier a pôrodných asistentiek v Trenčíne prestížne ocenenie Biele srdce v kategórii sestra – pedagóg **PhDr. Iveta Matišáková, PhD.**, dekanka Fakulty zdravotníctva a **PhDr. Mariana Mišinová, PhD.,** odborná asistentka z Katedry ošetrovateľstva Fakulty zdravotníctva našej univerzity.

V minulosti boli na regionálnej úrovni z Fakulty zdravotníctva ocenené aj **PhDr. Kamila Jurdíková**, **PhDr. Katarína Gerlichová, PhD. a PhDr. Darina Šimovcová, PhD.**

www.tnuni.sk 19.05.2016

pomocná evidencia 361/1/2016

Fakultná nemocnica Trenčín koncom roka 2015 uspela v projekte Operačného programu zdravotníctvo a získala 3 480 988,30 eura z fondov EU na modernizáciu zdravotníckeho vybavenia.

Hlavnou prioritou bolo zvýšenie kvality a rozsahu poskytovaných služieb, ako aj zvýšenie komplexnosti poskytovanej zdravotnej starostlivosti.

Významnou je investícia do obstarania moderného plne digitálneho angiografického prístroja s integrovaným ultrazvukom a 3D zobrazením. Rádiodiagnostické oddelenie FN Trenčín tak patrí medzi najmodernejšie pracoviská intervenčnej rádiológie na Slovensku. Nový prístroj poskytuje prístup k najmodernejším metódam diagnostiky a liečby vaskulárnych a nevaskulárnych ochorení s využitím minimálneho množstva RTG žiarenia.

„Pomocou nového angiografického prístroja dokážeme zobraziť veľké cievy v tele, cievne zásobovanie orgánov napríklad mozog, pečeň, obličky, maternica alebo nájsť zdroj možného krvácania," hovorí **MUDr. Ladislav Badík**, primár rádiodiagnostického oddelenia. „Postihnuté miesto dokážeme ihneď ošetriť pomocou najmodernejšieho a najkvalitnejšieho inštrumentária. Ošetrujeme cievne zúženia alebo uzávery z rôznych príčin napríklad pri cukrovke, cievne výdute v bruchu a na končatinách. Odhalíme miesta možného vnútorného krvácania s jeho zastavením bez nutnosti operácie. V prípade nádorov dokážeme presne popísať ich cievne zásobenie a naplánovať optimálny chirurgický zákrok. Plánujeme vyťahovať a rozpúšťať krvné zrazeniny v cievach mozgu pri náhlej cievnej mozgovej príhode."

Celkovo sa vďaka prostriedkom z fondov EÚ obstaralo 11 kvalitných a moderných prístrojov, ktoré každý deň pomáhajú

lekárom zachraňovať ľudské životy a skvalitňovať poskytovanú zdravotnú starostlivosť, vymenilo sa 115 nemocničných lôžok a 30 lôžok na jednotkách intenzívnej starostlivosti.

Na operačné sály sa zakúpilo šesť operačných lámp, dva mobilné operačné stoly pre chirurgickú kliniku a jeden pre gynekologicko-pôrodnícku kliniku.

Info 07.06.2016

pomocná evidencia 401/1/2016

Fakultná nemocnica v Trenčíne potrebuje nové priestory. Výstavba nového pavilónu, ktorý by vyriešil situáciu s chýbajúcim urgentným príjmom a nedostatkom miesta, je však aj po šiestich rokoch stále v rovine úvah a plánov.

Situácia s priestormi v nemocnici je pritom podľa slov primára oddelenia anestéziológie a intenzívnej medicíny **Daniela Krausa** nevyhovujúca.

„V súčasnosti už nie je možné takto pracovať, urgentný príjem vôbec nemáme. Operačné sály nevyhovujú počtom ani priestorovo, nie sú v jednej budove," uviedol Daniel Kraus.

Nové priestory sú podľa neho nevyhnutnosťou.

„Potrebujeme nový chirurgický pavilón, kde by boli zjednotené všetky chirurgické obory, urgentný príjem a ARO," hovorí Daniel Kraus s tým, že okruh pôsobnosti trenčianskej nemocnice sa za posledné roky veľmi rozrástol.

„Pacienti sem chodia aj z okolitých regiónov, stúpa aj počet operácií, stúpa ich rozsah a náročnosť výkonov. Faktom je tiež, že národ starne, ľudia, ktorí idú na operácie, sú stále starší. Predoperačná aj pooperačná starostlivosť si vyžaduje stále lepšiu techniku aj nároky na personál. Veríme, že sa nový pavilón podarí postaviť, bez neho si neviem predstaviť ďalšie pôsobenie," dodal Daniel Kraus.

Počet operácií sa v nemocnici za desať rokov takmer zdvojnásobil, v roku 2005 ich bolo takmer osemtisíc, za minulý rok takmer 15 tisíc.

O výstavbe nového pavilónu nemocnica podľa slov hovorkyne **Petry Gembešovej** uvažuje už dlhšie.

„Jeho umiestnenie je naplánované za chirurgickým pavilónom s prepojením naň. Hlavným cieľom je zefektívnenie



procesov poskytovanej starostlivosti, najmä jej akútnej zložky, a rozvoj zdravotníctva na regionálnej úrovni. Nové operačné sály by umožnili vykonávať širšiu škálu operačných výkonov a skvalitniť aj pooperačnú starostlivosť," povedala Petra Gembešová.

Súčasťou nového pavilónu by bol aj urgentný príjem, všetky operačné sály, centrálna sterilizácia, oddelenie anestéziológie a intenzívnej medicíny.

Na streche pavilónu by mala byť umiestnená pristávacia plocha pre vrtuľníky. O tomto zámere už nemocnica informovala aj mesto. Nároky na priestorové možnosti v nemocnici podľa Gembešovej neustále rastú.

„Zvyšujú sa rôzne epidemiologické riziká, ktoré v súčasných podmienkach nie sme schopní v plnej miere riešiť. Taktiež sa rozširuje portfólio poskytovaných zdravotných výkonov a záujem lekárov implementovať nové metódy v zdravotnej starostlivosti," spresnila Petra Gembešová.

Peniaze na výstavbu nového pavilónu plánuje nemocnica žiadať prostredníctvom výzvy Integrovaného regionálneho operačného programu a ministerstva zdravotníctva.

„Momentálne nedisponujeme aktualizovanými rozpočtovými dátami, prebieha aktualizácia celého projektu nového pavilónu," dodala Petra Gembešová.

Ministerstvo zdravotníctva zatiaľ o zámere výstavby nového chirurgického pavilónu nemocnica neinformovala.

„Otázka financovania uvedenej investície bude predmetom posudzovania na úrovni ministerstva zdravotníctva po doručení komplexných informácií o zámere," informovala hovorkyňa ministerstva **Stanislava Pondelová**.

Pred šiestimi rokmi trenčianska Fakultná nemocnica pritom so žiadosťou o nenávratný finančný príspevok z eurofondov na vybudovanie nového pavilónu neuspela.

V novom pavilóne mali byť operačné sály, oddelenie anestézie a intenzívnej medicíny a centrálny urgentný príjem. Stalo sa tak napriek tomu, že nemocnica na vlastné náklady vypracovala projekt v hodnote niekoľko desiatok tisíc eur.

Náklady na výstavbu nového pavilónu boli v roku 2010 viac ako 11 miliónov eur, z nich asi sedem miliónov mala štát stavebná časť a zvyšok prístrojové a technické vybavenie.

www.sme.sk 13.06.2016

pomocná evidencia 458/1/2016

Denný statický stacionár pre potreby pacientov so sclerosis multiplex (SM) je v našom meste od 12. júla. Deň na to otvorili druhý taký v Bratislave. Ide o výsledok snahy Občianskeho združenia sclerosis multiplex Nádej.

„Sú to prvé stacionáre v rámci Slovenska a pravdepodobne jediné špecializované pre sklerózu multiplex," povedala **Jaroslava Valčeková**, predsedníčka občianskeho združenia Nádej.

„Týmto krokom sa začína nová éra v poskytovaní služieb pacientom s SM. Výnimočnosť projektu je predovšetkým v spojení stacionára s chránenou dielňou, kde pracujú dve osoby s diagnózou SM a ďalšie dve osoby sú pripravené nastúpiť do pracovného procesu v priebehu pár mesiacov.“

V Trenčíne na Sihoti pred dvomi rokmi vznikla chránená dielňa. Od 12. júla sídli spolu so stacionárom na Námestí sv. Anny 9. Mobilný stacionár pre pacientov fungoval tiež dva roky. Fyzioterapeut a psychoterapeut dochádzali za pacientmi. Teraz to bude iné. Dôležité je dostať ľudí s diagnózou SM k aktivite. Pravidelným dochádzaním do stacionára je veľká pravdepodobnosť, že sa pacient namotivuje a jeho potreba opäť sa zapojiť do bežného denného života bude oveľa vyššia.





V stacionári budú mať k dispozícii ergoterapiu, artterapiu, bike terapiu, fyzioterapiu, oxygenoterapiu, magnetoterapiu a relaxterapiu. „Zaujímavosťou je, že sem môžu prísť aj zdraví ľudia. My, chorí, vám tie terapie poskytneme,“ vysvetlila nám Ja-

roslava Valčeková. Vybavenie a zariadenie priestoru zabezpečilo združenie z prostriedkov verejnej finančnej zbierky, ktorá trvala 4,5 roka. Prevádzkové náklady a ďalšie financovanie zariadenia budú hradiť z prostriedkov asignácie 2% z daní.

Info 02.08.2016
pomocná evidencia 540/1/2016

Mamičky i odborníci hodnotili pôrodnice na Slovensku za minulý rok. Medzi najlepšími je opäť aj pôrodnica v Trenčíne. Výsledky vyplývajú z internetového hodnotenia Sprievodca pôrodnicami.

Celkové hodnotenie pozostávalo z troch častí – expertného hodnotenia, hodnotenia vybavenosti pôrodnice a hodnotenia mamičiek. Odborné parametre kvality pôrodníc vypracoval Stredoeurópsky inštitút pre zdravotnú politiku spolu so Slovenskou gynekologicko-pôrodníckou spoločnosťou, na internete hlasovalo viac ako tritisíc žien.

Trenčianska pôrodnica skončila na prvom mieste vo svojej kategórii v expertnom hodnotení aj v hodnotení vybavenosti. Na Slovensku je trenčianska pôrodnica štvrtá najväčšia.

Primárom Gynekologicko-pôrodníckej kliniky je už sedem rokov s krátkou prestávkou **Peter Kaščák**. Trenčianska pôrodnica skončila v hodnotení odbornej verejnosti na prvom mieste už tretíkrát – rebríček hodnotenia vyhrala už v rokoch 2012, 2013.

„Odkedy projekt funguje, v hodnoteniach odborných kritérií, vybavenia pôrodnice sme tretíkrát vyhrali celé hodnotenie. Je to, samozrejme, príjemný pocit, patrí za to vďaka celému kolektívu našej kliniky. Je to najmä filozofiou prístupu k pôrodníctvu," hovorí Peter Kaščák.

Dôležitú úlohu podľa neho zohráva mladý kolektív zamestnancov. „Nemáme pocit, že keď sa raz niečo naučíme, tak v tom len zotrvávame. Stále sa snažíme robiť dobrú medicínu, bezpečné pôrodníctvo, sledovať vývoj odboru a nezaspať na vavrínoch. Snažiť sa byť príjemný k rodičke, k partnerom, aby pôrod bol pre ňu normálnym zážitkom, ale súčasne pracovať na veľmi vysokej odbornej medicínskej úrovni,“ povedal Peter Kaščák.



Primár Peter Kaščák.

Na klinike pracuje 15 lekárov na trvalý pomer a traja lekári na skrátený úväzok. Minulý rok tu priviedli na svet 2280 detí.

„Nesúhlasím s tým, ak niekto hovorí, že je to ako na bežiacom páse. Máme štyri samostatné pôrodné boxy, ktoré sú oddelené, žena je v nich sama alebo s partnerom. Ešte sa nestalo, že by u nás žena nemala priestor. Tlak, že by sme nestíhali priestorovo alebo personálne, tu nie je. V minulosti tu bežne bývalo okolo tritisíc pôrodov,“ dodal Peter Kaščák.

V Trenčíne poskytujú všetky dostupné možnosti zbezbolestňovania pôrodu od injekčných foriem až po rajský plyn či epidurálnu analgéziu.

„Tlmenie bolesti je základným právom v medicíne. Pôrodná bolesť patrí k veľmi silným bolestiam. Podarilo sa nám v rámci zlepšovania služieb dosiahnuť to, že asi mesiac ponúkame všetky formy tlmenia bolesti pri pôrode bez poplatku,“ uzavrel Peter Kaščák.

Spokojnosť s umiestnením trenčianskej pôrodnice vyjadrilo aj vedenie nemocnice.

„Je to pre nás veľmi pozitívna spätná väzba a motivácia sa aj naďalej zlepšovať a vytvárať pre mamičky príjemné a priateľské prostredie s vysokou odbornosťou poskytovanej zdravotnej starostlivosti a s rozširujúcou sa ponukou nadštandardných služieb," uviedla vo svojom stanovisku hovorkyňa Fakultnej nemocnice v Trenčíne **Petra Gembešová**.

www.sme.sk 13.07.2016
pomocná evidencia 548/1/2016

Fakultná nemocnica v Trenčíne pripravuje od septembra kroky k zefektívneniu hospodárenia.

„V súčasnosti analyzujeme všetky možnosti. Zmeny sa týkajú hlavne zlučovania oddelení, ktoré vzhľadom na sezónnosť ochorení a liečby nevedia využiť svoje kapacity v jednotlivých častiach roka dostatočne efektívne, čo má vplyv na ich negatívne hospodárenie," informovala hovorkyňa ministerstva zdravotníctva **Stanislava Luptáková**.

Racionalizačné opatrenia by sa podľa vyjadrenia nemocnice nemali dotknúť zamestnancov.

„K prvému septembru neplánujeme rušiť pracovné miesta lekárov. Máme bežnú fluktuáciu, ako napríklad odchody do dôchodku, skončenie na dobu určitú, odchody na materskú dovolenku, porušenie pracovnej disciplíny. V priebehu mesiacov jún a júl nastúpilo 18 zamestnancov," povedala hovorkyňa **Petra Nevláčilová**.

Podľa našich informácií však dostali vedúci pracovníci v nemocnici interné nariadenie, v ktorom sa píše o tom, že z každého oddelenia musí odísť jeden zamestnanec.

Existenciu nariadenia potvrdil primár jedného oddelenia, ktorý si ale neželal byť menovaný, rovnako o ňom hovorili aj niektorí zamestnanci, ktorých sme oslovili v areáli nemocnice.

„Áno, počula som o tom, ale bližšie informácie neviem. Niečo viem, ale nebudem sa k tomu vyjadrovať, dobre?“ odpovedali v anonymnej ankete. Nemocnica tieto plány popiera, hovorí len o plánovanom zlúčení oddelení úrazovej chirurgie a ortopédie.

www.sme.sk 07.08.2016

pomocná evidencia 631/1/2016

Fakultná nemocnica v Trenčíne ide od septembra zlúčiť oddelenie ortopédie a úrazovej chirurgie. Na miesto nového primára spojeného oddelenia už vypísala výberové konanie.



Podľa nemocnice ide najmä o šetrenie peňazí, obe oddelenia sú dlhodobo stratové. S plánmi nemocnice nesúhlasí primár ortopédie, obavy z poklesu kvality poskytovania zdravotnej starostlivosti vyjadrili aj viacerí odborníci. Podľa primára ortopedického oddelenia **Karola Gottschala** zlúčením oddelení poklesne úroveň zdravotníckej starostlivosti, na tento krok doplatia pacienti celého trenčianskeho regiónu.

„Nemyslím si, že zlúčenie oddelení je vhodná vec, ktorá by prispela k racionalizácii našej nemocnice. Zlúčenie hrubým spôsobom ignoruje špecifiká a výnimočnosť oboch oddelení,“ informoval Karol Gottschal.

Na ortopedickom oddelení v Trenčíne sa podľa neho robia komplikované operácie chrbtice, implantácie kĺbov aj artroskopické zákroky.

„Oddelenie vykoná viac ako tisíc výkonov ročne, z toho 40 percent sú komplikované implantácie totálnych endoprotéz veľkých kĺbov, bedrá, kolená, členky, ramená. Pred niekoľkými rokmi to boli len desiatky takýchto operácií, teraz sme dospeli na takúto úroveň," hovorí Karol Gottschal s tým, že sa obáva, že po zlúčení oddelení by sa to skončilo.

„Vo svete je trend nie spájať, ale atomizovať ortopédiu, sú pracoviská, ktoré sa zaoberajú len liečbou ochorení ramena, alebo len kolena. Pripravované zlúčenie s iným oddelením by bol krok späť," dodal Karol Gottschal. Skutočným dôvodom je podľa neho vytvorenie nového primárskeho miesta pre vopred určenú osobu.

S plánovaným zlúčením oddelení nesúhlasí ani hlavný odborník ministerstva zdravotníctva pre odbor ortopédie **Andrey Švec**. Nepozdáva sa mu najmä postup, akým nemocnica zlúčenie oddelení pripravila.

„Rozhodli o tom bez toho, aby bol ktokoľvek informovaný, bez toho, aby boli vyhodnotené vstupy. To nie je bežná vec, väčšinou sa tieto fúzie pripravujú, konzultujú so zriaďovateľom, ktorým je v tomto prípade ministerstvo zdravotníctva, prípadne sa konzultujú s hlavným odborníkom pre odbor. V tomto prípade nič také neprebehlo," uviedol Andrey Švec.

Dokonca si myslí, že zlúčenie má politické pozadie.

„Celé je to šité na mieru určitým záujmovým skupinám a politickým kruhom. Vnímam to tak, že ide o nie celkom šťastný a štandardný postup, ortopédia a traumatológia sú príbuzné odbory, ale ortopédia má na rozdiel od úrazovej chirurgie oveľa širší záber ako úrazová chirurgia," spresnil Andrey Švec.

Riziká vidí v znížení kvality poskytovanej zdravotnej starostlivosti. „Doteraz tu fungujú dve samostatné oddelenia, fungovali veľmi dobre. Zlučovanie je podľa môjho názoru len umelým krokom, aby si niekto spravil teplé miestečko na ďalších 10 - 15 rokov," dodal Andrey Švec.

Podľa našich informácií má byť jedným z favoritov na post primára nového oddelenia súčasný zástupca primára traumatologického oddelenia a poslanec parlamentu za vládnu SNS **Jaroslav Ridoško**.

Ten svoju záujem o funkciu primára nevylúčil. „Zatiaľ som sa do výberového konania neprihlásil. Zvažujem túto možnosť. Každý ju zvažuje, keď sa vyskytne a pracuje v tomto odbore, ale zatiaľ len zvažujem," povedal Jaroslav Ridoško. Uzávierka výberového konania na podávanie prihlášok je v piatok 12. augusta. Vedenie Fakultnej nemocnice v Trenčíne argumentuje, že zlučovanie oddelení nie je trenčianske špecifikum, spraviť tak mali viaceré nemocnice na Slovensku.



„Cieľ zlúčenia je čisto ekonomický, obe oddelenia produkujú v posledných rokoch vysokú hospodársku stratu. Za rok 2015 bol strata týchto dvoch oddelení spolu 1,5 milióna eur. Ich spojením chceme lepšie využiť ich potenciál, ktorý je veľakrát najmä sezónne nevyužitý," uviedol námestník pre zdravotnú starostlivosť Fakultnej nemocnice v Trenčíne **Marek Káčerik**.

Nepredpokladá, že by zlúčením došlo k akejkoľvek redukcii výkonov. „Naším cieľom je zvýšiť počet výkonov, nielen operácií chrbtice, ale predovšetkým artroskopických zákrokov," dodal Marek Káčerik.

Okrem zlúčenia úrazovej chirurgie a ortopédie plánujú od 1. septembra zlúčenie aj ďalších dvoch oddelení, genetiky a biochémie.

„Zvažujeme aj možnosť zlúčenia infektológie a interného oddelenia, ale o tom ešte stále rokujeme. Cieľom je efektívnejšie využiť nemocničný personál, lôžka, operačné sály a prístrojovú techniku. Neplánujeme nejakú väčšiu redukciu personálu, momentálne máme nedostatok hlavne sestier," dodal Marek Káčerik.

Efektívnejším využívaním kapacít obhajuje dôvody zlučovania oddelení aj ministerstvo zdravotníctva. Podobne už zlúčené oddelenia fungujú v nemocniciach v Nitre, Trnave, Ružomberku, Martine alebo Bratislave.

„Cieľom pripravovaných opatrení nie je redukcia výkonov, ale ich optimalizácia a navýšenie, vrátane efektívneho využívania operačných sál a zvyšovania výkonov lekárov. V prípade Fakultnej nemocnice v Trenčíne treba brať do úvahy rastúci dopyt najmä po plánovaných ortopedických výkonoch," skonštatovala hovorkyňa rezortu **Stanislava Luptáková**.

www.sme.sk 10.08.2016

pomocná evidencia 642/1/2016

Plánované zlučovanie oddelení vo Fakultnej nemocnici v Trenčíne sa odkladá. Proces pozastavil minister zdravotníctva **Tomáš Drucker** po tom, ako sa oboznámil s listom hlavného odborníka ministerstva zdravotníctva pre ortopédiu **Andreya Šveca**. Ten v liste kritizuje spôsob, akým nemocnica zlúčenie oddelení pripravila. Dokonca si myslí, že zlúčenie má politické pozadie.

„V najbližších dňoch sa minister s Andreyom Švecom stretne, aby s ním prediskutoval jeho argumenty. Minister zároveň požiadal vedenie Fakultnej nemocnice Trenčín, aby až do vyriešenia sporných otázok dočasne pozastavilo proces zlučovania uvedených oddelení," informovala hovorkyňa ministerstva zdravotníctva **Stanislava Luptáková**.

Vedenie nemocnice v Trenčíne včera tento návrh ministra akceptovalo.

„Napriek tomu stále vidíme ekonomickú výhodnosť zlúčenia uvedených oddelení a toto presvedčenie sa budeme snažiť doložiť ministerstvu zdravotníctva potrebnými analýzami a číslami," reagovala na vyhlásenie ministerstva zdravotníctva hovorkyňa nemocnice **Petra Nevláčilová**.



Minister Tomáš Drucker.

V súvislosti s dočasným pozastavením zlúčenia oddelení nemocnica zrušila aj vyhlásené výberové konanie na obsadenie funkcie primára oddelenia úrazovej chirurgie a ortopédie.

Zlúčiť ortopédiu a úrazovú chirurgiu plánovalo vedenie trenčianskej nemocnice už od začiatku septembra. Argumentovalo ekonomickými dôvodmi, obe oddelenia podľa námestníka pre zdravotnú starostlivosť Fakultnej nemocnice v Trenčíne **Mareka Káčerika** produkujú stratu.

„Za rok 2015 to bolo spolu 1,5 milióna eur," povedal Marek Káčerik. S plánovaným zlúčením oddelení nesúhlasil hlavný odborník ministerstva zdravotníctva pre odbor ortopédie Andrey Švec. Nepozdával sa mu najmä postup, akým nemocnica zlúčenie oddelení pripravovala.

„Rozhodli o tom bez toho, aby bol ktokoľvek informovaný, bez toho, aby boli vyhodnotené vstupy. To nie je bežná vec, väčšinou sa tieto fúzie pripravujú, konzultujú so zriaďovateľom, ktorým je v tomto prípade ministerstvo zdravotníctva. V tomto prípade nič také neprebehlo," uviedol v reakcii na plány nemocnice začiatkom týždňa Andrey Švec.

Nazdával sa, že prípadné zlúčenie má politické pozadie.

„Celé je to šité na mieru určitým záujmovým skupinám a politickým kruhom. Zlučovanie je podľa môjho názoru len umelým krokom, aby si niekto spravil teplé miestečko na ďalších 10 – 15 rokov. Vnímam to tak, že ide o nie celkom šťastný a štandardný postup, ortopédia a traumatológia sú príbuzné odbory, ale ortopédia má na rozdiel od úrazovej chirurgie oveľa širší záber ako úrazová chirurgia," spresnil Andrey Švec.



Podľa našich informácií mal byť jedným z favoritov na post primára nového oddelenia súčasný zástupca primára traumatologického oddelenia a poslanec parlamentu za vládnu SNS **Jaroslav Ridošk**o. Ten svoj záujem o funkciu primára nového oddelenia v priebehu minulého týždňa nevylúčil.

www.sme.sk 13.08.2016
pomocná evidencia 651/1/2016

Trenčianska fakultná nemocnica uzatvorila koncesné zmluvy na stravovacie služby v rozpore so zákonom. Potvrdili to závery kontroly Najvyššieho kontrolného úradu (NKÚ), ktorý si posvietil celkovo na deväť štátnych zariadení.

Banskobystrická, trenčianska a trnavská nemocnica nemali na takýto krok súhlas vlády. Pre predražené zmluvy s externými firmami odišli v roku 2014 všetci riaditelia dotknutých zariadení, rovnako šéf služobného úradu ministerstva zdravotníctva.

„Koncesné zmluvy na stravovacie služby boli uzatvorené bez súhlasu vlády SR, čo bolo v rozpore so zákonom o rozpočtových pravidlách verejnej správy. Ich zmluvné podmienky boli pre nemocnice nevýhodné a nevyvážené, lebo najmä rozhodujúca časť rizika neplnenia odberu dohodnutého objemu stravných jednotiek bola na nemocnici, o riziko sa nedelí s dodávateľom," píše sa v správe NKÚ.



Pred budovou, v ktorej sa pripravuje strava pre pacientov trenčianskej nemocnice.

Nemocnice tiež nemali analýzy, ktoré by preukázali efektívnejšie využitie verejných zdrojov prostredníctvom externého dodávateľa. Zmluvy na dodávku stravy pre pacientov a zamestnancov uzatvorili nemocnice na desať rokov.

Banskobystrická nemocnica v čase kontroly rokovala o uzatvorení dodatku k zmluve, ktorý by upravoval odoberanie a odplatu za stravné jednotky.

Na zmluvy poukázal denník SME v spolupráci s Transparency International Slovensko. Ich zistenia ukázali, že štyri štátne nemocnice v Trenčíne, Banskej Bystrici, Trnave a Poprade zaplatia externým prevádzkovateľom vývarovní za desať rokov 81 miliónov eur s DPH.

Iné nemocnice, sociálne či geriatrické zariadenia mali za stravu pre pacientov platiť o polovicu menej.

www.sme.sk 10.10.2016

pomocná evidencia 834/1/2016

Lekári v Trenčianskom samosprávnom kraji (TSK) nahlásili tento týždeň 5620 akútnych respiračných ochorení. Chorobnosť

zostala na úrovni minulého týždňa. Informovala nás o tom vedúca odboru epidemiológie Regionálneho úradu verejného zdravotníctva v Trenčíne **Mária Štefkovičová**.



Z celkového počtu ochorení bolo 653 ochorení na chrípku. Chorobnosť v porovnaní s minulým týždňom stúpla o 8,20 %. Chrípka tento týždeň v TSK trápila najmä deti od šesť do 14 rokov.

Najvyššia chorobnosť na akútne respiračné ochorenia bola tento týždeň v Myjavskom okrese (2297 ochorení na 100 tisíc obyvateľov), najnižšia v okrese Považská Bystrica (1119 ochorení na 100 tisíc obyvateľov).

www.teraz.sk 15.10.2016

pomocná evidencia 854/1/2016

Prevádzka jediného bufetu v areáli Fakultnej nemocnice v Trenčíne sa v piatok 11. novembra definitívne skončila. Vznikne tu verejná lekáreň.

Zatvorenie občerstvenia sa pacientom ani návštevníkom nemocnice nepáči, ľuďom bude priestor chýbať, proti jeho zatvoreniu spísali aj petíciu. Nepomohla.

„Je to jediné miesto v nemocnici, kde sa dá posedieť, počkať a niečo si zajesť. Je to škoda. Lekární je v okolí viacero, nerozumiem tomu rozhodnutiu," povedal **Karol Drnák**. V bufete bolo často vidieť aj pacientov, ktorým nemocničná strava nevyhovovala.

„Raňajky bývajú v nemocnici slabé, viete, aká je nemocničná strava. Tu sa vždy najem, koľko potrebujem. Neviem, kde budem chodiť teraz,“ povedal Milan. Nemocnica tvrdí, že možností na občerstvenie je v nemocnici dosť. „Prístup k občerstveniu nad rámec poskytovanej pacientskej stravy je zabezpečený stravovacími automatmi rozmiestnenými vo viacerých budovách,“ povedala hovorkyňa Fakultnej nemocnice v Trenčíne **Petra Nevláčilová**.





Podľa nej bude pri vstupe do nemocnice rozšírená už existujúca prevádzka občerstvenia.

„Nový bufet bude otvorený v chirurgickom pavilóne,“ uviedla hovorkyňa. V priestoroch bufetu plánuje nemocnica zriadiť verejnú lekáreň. „Plánujeme ju otvoriť v prvých mesiacoch roka,“ dodala Petra Nevláčilová.

www.sme.sk 17.11.2016

pomocná evidencia 956/1/2016

Rektor Trenčianskej univerzity Alexandra Dubčeka v Trenčíne **doc. Ing. Jozef Habánik, PhD.** spolu s riaditeľom Fakultnej nemocnice v Trenčíne **MUDr. Stanislavom Pastvom** vymenoval v piatok 2. decembra do funkcií nových prednostov kliník.

Udialo sa tak na základe Zmluvy o praktickej výučbe študentov jednej z fakúlt Trenčianskej univerzity Alexandra Dubčeka, a to konkrétne Fakulty zdravotníctva. Šiestim klinikám boli v súlade so zákonom, štatútom univerzity a zriaďovacou listinou Fakultnej nemocnice taktiež vydané štatúty. Tie vymedzujú základné zameranie, činnosti a úlohy a ustanovujú vzťah k Fakulte zdravotníctva a univerzite.



Jozef Habánik, po jeho pravici Stanislav Pastva.

Novým povereným prednostom Chirurgickej kliniky FN Trenčín a zároveň prednostom Kliniky úrazovej chirurgie bude **MUDr. Jaroslav Ridoško, PhD., MBA**. **MUDr. Marek Káčerik, PhD.** bol menovaný do funkcie prednostu Očnej kliniky, prednostom Gynekologicko-pôrodníckej kliniky sa stal **MUDr. Peter Kaščák, PhD.** Prednostom Kliniky pediatrie a neonatológie bude **MUDr. Pavol Šimurka, PhD.** a **MUDr. Branislav Moťovský, PhD.** bol menovaný do funkcie prednostu Psychiatrickej kliniky.

Ako uviedol rektor Trenčianskej univerzity Jozef Habánik, akákoľvek spolupráca vyžaduje čas, dozrievanie, materiálne i ľudské zdroje, no predovšetkým dobrú vôľu a ochotu všetkých zúčastnených strán. Preto aj univerzite záleží na tom, aby spolupráca s Fakultnou nemocnicou Trenčín, ktorá je jedným z jej najdôležitejších partnerov v oblasti vzdelávania v nelekárskych zdravotníckych disciplínach, bola prospešná v oblasti vzdelávania i výskumu.



Prednosta kliniky pediatrie a neonatológie Pavol Šimurka.

Riaditeľ Fakultnej nemocnice v Trenčíne Stanislav Pastva pri menovaní prednostov kliník zdôraznil, že obe inštitúcie by mohli existovať aj samostatne, avšak vzdelávaním v oblasti nelekárskych zdravotníckych disciplín zasahuje univerzita aj do oblasti zdravotníctva a naopak, nemocnica sa v prípade výučbovej bázy pre univerzitu stáva partnerom, čo vyjadruje aj názov „Fakultná“.



Prednosta kliniky úrazovej chirurgie Jaroslav Ridoško.

Jednotlivé kliniky, ako súčasti Fakultnej nemocnice v Trenčíne, sú výučbovou základňou Fakulty zdravotníctva.

www.tnuni.sk 02.12.2016

pomocná evidencia 1008/1/2016

Investície Trenčianskeho samosprávneho kraja (TSK) do troch nemocníc vo svojej zriaďovateľskej pôsobnosti presiahnu v budúcom roku 8,9 milióna eur. Zastupiteľstvo TSK tak v rozpočte na budúci rok schválilo pre zdravotníctvo o 3,2 milióna eur viac ako v tomto roku.

Ako informovala vedúca oddelenia komunikácie a medzinárodných vzťahov Úradu TSK **Veronika Rezáková**, kapitálový transfer v objeme takmer 2,76 milióna eur je určený na zlepšenie technického stavu objektov a vybavenia nemocníc.

„V Nemocnici s poliklinikou (NsP) Prievidza so sídlom v Bojniciach kraj počíta s vybavením monobloku prístrojovou technikou, vybudovaním pracoviska CT a vypracovaním projektovej dokumentácie na internú JIS, v NsP Myjava s obstaraním servoventilátora a vysokofrekvenčnej ventilácie a v NsP Považská Bystrica s komplexnou rekonštrukciou a modernizáciou kuchyne a vypracovaním projektovej dokumentácie na rekonštrukciu pôrodnej sály a rekonštrukciu internej JIS," priblížila zámery pre budúci rok Veronika Rezáková.

Ako dodala, TSK plánuje pokračovať vo financovaní najväčšej investičnej akcie v objeme 5,3 milióna eur, ktorou je rekonštrukcia monobloku a rozvodov inžinierskych sietí v NsP Prievidza so sídlom v Bojniciach vrátane dostavby operačných sál.

Súčasťou priameho financovania zdravotníctva sú aj kapitálové výdavky na implementáciu nemocničného informačného systému pre NsP Myjava a pre NsP Považská Bystrica.

www.teraz.sk 06.12.2016

pomocná evidencia 1016/1/2016

Lekári v Trenčianskom samosprávnom kraji (TSK) nahlásili tento týždeň 7198 akútnych respiračných ochorení. Chorobnosť v porovnaní s predchádzajúcim číslom stúpla o 16,51 percenta.

Informovala vedúca odboru epidemiológie Regionálneho úradu verejného zdravotníctva v Trenčíne **Mária Štefkovičová**.

Z celkového počtu ochorení bolo 800 ochorení na chrípku, v



porovnaní s minulým týždňom stúpla chrípková chorobnosť o 21,85 percenta. Chrípka tento týždeň najviac trápila deti do päť rokov. Najvyššia chorobnosť na akútne respiračné ochorenia v TSK bola tento týždeň v okrese Bánovce nad Bebravou, kde dosiahla úroveň 2757 ochorení na 100 tisíc obyvateľov. Najnižšiu chorobnosť - 1449 ochorení na 100 tisíc obyvateľov - zaznamenali tento týždeň v okrese Nové Mesto nad Váhom. Pre chrípku museli prerušiť školskú dochádzku v dvoch základných a jednej materskej škole v okresoch Prievidza a Partizánske.

www.sme.sk 16.12.2016

pomocná evidencia 1050/1/2016

Šport a telesná výchova

Karate klub Ekonóm Trenčín sa v roku 2015 zúčastnil 43 turnajov doma a v zahraničí. Získal 115 zlatých, 57 strieborných a 59 bronzových medailí. Na konte má 7 titulov majstrov Slovenska a 7 celkových víťazov Slovenského pohára.

Pretekári Karate klubu Ekonóm Trenčín sa 5. decembra 2015 zúčastnili majstrovstiev Slovenskej republiky kadetov a juniorov za rok 2015 v karate. Z trnavskej mestskej športovej haly doniesli 3 zlaté a 2 strieborné medaily a spomedzi 42 klubov skončili v medailovej štatistike na 6. mieste.



Najviac sa darilo **Adele Vlasákovej**, ktorá zvíťazila v kategórii kata, po boku tímových kolegýň aj v kata družstvách a v kategórii kumite skončila druhá. Vlasáková s **Kubišovou** si to spolu „rozdali“ vo finále jednej z najsilnejšie obsadených kategórií. Obe boli výborné, napokon však vyhrala Adela tesne 3:2.

V súťaži družstiev dievčatá potvrdili, že patria medzi najlepšie družstvá na Slovensku. Po titule majsteriek Slovenska 2015 v kategórií staršie žiačky 10-11 v máji tohto roku siahli po titule majsteriek Slovenska 2015 aj v kategórií kata team 12-13 Ž. Nesklamala ani najskúsenejšia pretekárka **Miroslava Kopúňová** a tiež vyhrala svoju kategóriu.

Okrem titulov majstrov Slovenska si z Trnavy pretekári priniesli aj 4 víťazstvá v Slovenskom pohári. Dve víťazstvá získala Adela Vlasáková, po jednom víťazstve získali Miroslava Kopúňová a **Tomáš Vašíček**.

Výsledky preukázali, že Karate klub Ekonóm Trenčín naďalej patrí medzi najlepšie kluby na Slovensku. Vďaka patrí aj trénerom **Miroslavovi Ďuďákovi, Branislavovi Zubričaňákovi, Pavlovi Prnovi** a **Romane Havierovej - Chochlíkovej**.

Info 19.01.2015

pomocná evidencia

Novým asistentom trénera futbalistov AS Trenčín **Martina Ševelu** sa stal **Norbert Guľa**. Ten počas uplynulých piatich rokov viedol dorastenecké tímy klubu. V aktuálnom ročníku sedel na lavičke „devätnástky“. V realizačnom tíme nahradil **Ivana Vrabca**.

„Touto cestou chceme trénerovi Vrabcovi poďakovať za prácu, ktorú odviedol pre AS Trenčín. Naše cesty sa dnes rozišli, ale nikde nie je napísané, že sa v budúcnosti opäť nepretnú. Prajeme mu veľa úspechov v ďalšej trénerskej práci,“ povedal generálny manažér klubu **Róbert Rybníček**. Ivan Vrabec sa pred prvým tréningom zimnej časti prípravy na nový ročník prišiel rozlúčiť s tímom a klubom: „Chcem poďakovať, že som dostal možnosť pracovať v Trenčíne. Prišiel som pomôcť Martinovi Ševelovi. Je to ten najlepší tréner, s akým som kedy spolupracoval. Poďakovanie patrí aj chalanom za odvedenú prácu a úspechy. Zažil som tu fantastickú partiu a skvelý realizačný tím.“



Norbert Guľa

„Prišla šanca a pre mňa nová výzva. Počas piatich rokov v AS som odovzdával všetko, čo som vedel. Na druhej strane som

sa snažil učiť a posúvať moje vedomosti. Posun do prvého mužstva je odmenou za vnímanie mojej doterajšej práce," povedal Norbert Guľa. Norbert Guľa je straším bratom bývalého trénera AS Trenčín **Adriána Guľu**.

www.astrencin.sk 08.01.2016
pomocná evidencia 010/1/2016

Martin Ševela (na fotografii) už môže oficiálne vykonávať funkciu hlavného trénera AS Trenčín, UEFA Pro licenciu získal aj **Marián Zimen.**

V pondelok 15. januára predstúpila pred komisiu štvorica študentov a medzi nimi aj dvaja tréneri, ktorí sú už niekoľko rokov spätí s dvoma mimoriadne úspešnými účastníkmi našej najvyššej súťaže - Marián Zimen z MŠK Žilina a Martin Ševela z AS Trenčín.

Skúška pred komisiou v zložení **Zsolt Pakusza** (manažér vzdelávania trénerov SFZ), **Ján Greguš** (technický riaditeľ SFZ), **Milan Lešický** (člen výkonného výboru SFZ) a **Ján Rosinský** (tréner) pozostávala z teoretickej časti a z didaktickej otázky, kde bolo potrebné riešiť konkrétny problém.



„V praxi sa pre mňa nič nemení, budem robiť to isté, čo počas posledných viac ako dvoch rokov, odkedy som pri A-mužstve Trenčína. Ale počas celého štúdia bolo mojím veľkým cieľom ho úspešne ukončiť. Priznávam, že som často myslel na to, že potrebujem najvyššiu licenciu, musím sa sústrediť na školu a dokončiť ju," skonštatoval kouč aktuálneho lídra najvyššej súťaže.

O Ševelu sa už počas minulého leta zaujímalo viacero klubov, ak by však prišla ponuka zo zahraničia a on by nemal najvyššie trénerské vzdelanie, bol by to problém. „Aj tento fakt mi občas víril hlavou. Už len keby sa mi ozvali z Česka a chceli by ma za trénera, bez UEFA Pro licencie by som nemohol nad tým ani len uvažovať.“

Rodák z Mosta pri Bratislave priznal, že sa pri záverečnej skúške poriadne zapotil, jedným dychom však dodal, že aj so spolužiakmi boli výborne pripravení.

„Za dva roky šéf komisie Zsolt Pakusza zistil, čo v nás je. Ďalší člen komisie Milan Lešický zase povedal, že sme patrili medzi najlepších, akých kedy mal na skúškach. Či už vedomostne, alebo úrovňou prezentácií. Potešilo nás to.“

www.sportaktuality.sk 15.01.2016

pomocná evidencia 018/1/2016

Žijúca legenda slovenského športu **Ján Zachara** začína deň rozcvičkou, modlitbou a návštevou manželkinho hrobu. Popoludní si neodpustí šesťsto kmitov na stacionárnom bicykli.

Olympijský víťaz v boxe z roku 1952 dodnes trénuje mládež v Dubnici nad Váhom. Na výnimočného rodáka nezabúdajú v Kubrej, kde mu po osadení vlastnej lavičky pripravili v knižnici stretnutie s priateľmi a školákmi.

„Mám pocit, že dnes si ma viac ctia, ako keď som sa vrátil z olympiády. Čo sa týka lavičky, bol som milo prekvapený, nepotrpím si na ceremónie. Vidno, že aj z malých dediniek môžu vyrásť osobnosti, ktoré niečo dosiahli. Nemám nič proti Trenčínu, ale ako rodisko si uvádzam Kubrú,“ pripomenul patriot, ktorý svoje pohybové danosti rozvíjal miesením blata v tehelni.

Ján Zachara sa medzi povrazy prvýkrát postavil v pätnástich. S úsmevom dodáva, že keď sa vyzliekol, akoby odišiel. Napriek útlej postave nad hrozbou bitky a voľbou pästiarskych

rukavíc nezapochyboval. Ako povedal, od boxu iné ani nemožno čakať.

„Aj keď vyhrávate, rany sa vám vždy ujdú. Je však rozdiel dostať ich v úskoku alebo v plnom postoji. Asi by bolo horšie, ak by som dostal úder ako od býka, no vďaka mojim prednostiam som mu vedel predísť," vysvetlil.

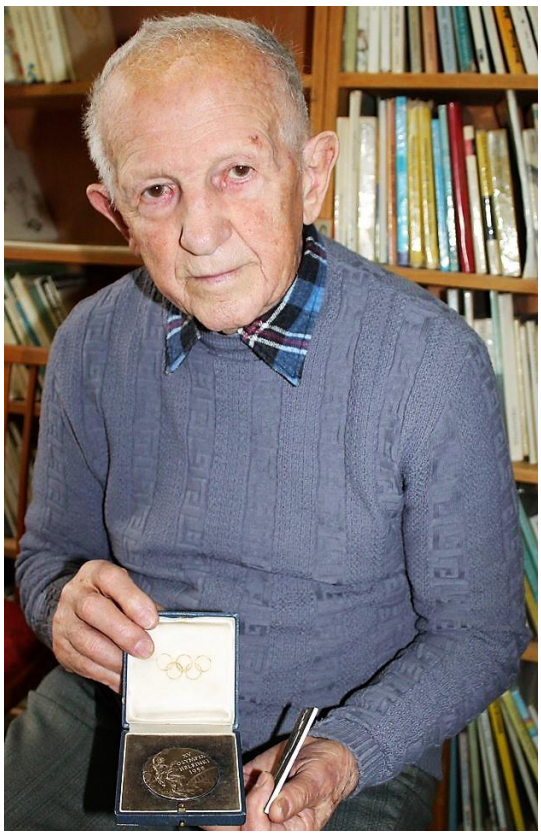

Janko Zachara so zlatou olympijskou medailou.

Tento džentlmen z ringu vynikal obratnosťou, technikou, kondíciou i rýchlym reflexom. Ladné pohyby odrážali jeho záľubu v tanci.

Kariéra Janka Zacharu mala raketový vzostup. Po roku súťaženia sa stal juniorským majstrom Slovenska v mušej váhe, v nasledujúcom roku (1946) triumfoval v mužstve Československa na všeslovanských majstrovstvách v Prahe. V tom čase boxoval za trenčianske kluby RŠK, resp. Merina.

Po vyučení prestúpil do ŠK Baťovany, kde sa v roku 1948 tešil s ďalším skvelým pästiarom **Júliusom Tormom** z titulu majstra republiky. Paradoxne, v tom istom roku ho vyškrtli z olympijskej nominácie. S trpkosťou v hlase spomína, že hoci účasť na OH v Londýne si vybojoval, okrem mier mu vzali aj pas.

Namiesto Zacharu cestoval funkcionár, ktorý emigroval. Zmarená šanca ho zocelila. Vrátil sa do trenčianskej Meriny, odkiaľ v roku 1950 narukoval do ATK Praha. Zadosťučinenie dosiahol v Helsinkách, kde v auguste 1952 vyhral v perovej

váhe do 57 kg olympijské zlato. Nechýbalo veľa, aby Janko Zachara opäť zostal doma s pocitom krivdy. Aj túto nomináciu dokresľovali zákulisné ťahy.

Keď podpredseda vlády **Zdeněk Fierlinger** ďakoval na Strahove úspešným medailistom, Zacharovo meno nespomenul.

„Za olympiádu som dostal hodinky a Stalinove spisy. Z Trenčína ma vtedy neprivítal nikto. Bol som vychovávaný skromne, nerobil som si veľké nároky. Držím sa kréda svetská sláva – poľná tráva," priznáva štvornásobný majster Československa a štvrťfinalista z OH 1956 v Melbourne.

Janko Zachara zavesil rukavice na klinec po trinástich rokoch. V roku 1958 mu udelili titul zaslúžilý majster športu. Pästiarstvu zostal verný aj po skončení aktívnej činnosti. Jeho trénerskou školou prešli stovky adeptov, z ktorých vyrástli desiatky reprezentantov.

V konkurencii silných vojenských celkov trikrát senzačne doviedol tím Dubnice nad Váhom k majstrovským titulom ČSSR. V roku 1996 ho Medzinárodný olympijský výbor vyznamenal Olympijským radom. Súčasný box je podľa neho presiaknutý peniazmi a so športom v pôvodnej podstate nemá príliš spoločné. Vitálny osemdesiatnik nikdy neuznával iba silový spôsob boja.



„Pri boxe nemá byť podstatná sila, ale mať každé kolo rýchle myslenie a pohyb," zdôraznil. Ako priznal, počas 430 oficiálnych zápasov sa naučil, že zloba nemá v ringu miesto a nikoho neradno podceňovať. „Raz sa mi prihodilo to, čo nepatrí do športu ani bežného života.

Myslel som si, že ako olympijskému víťazovi sa mi nemôže nič stať. Súper mi jednu fukol a rozhodca ma odpočítal. Podceňovanie sa nevypláca, nikdy neviete, čo v človeku je," doplnil niekdajší šampión.

www.sme.sk 16.01.2016
pomocná evidencia 019/1/2016

Smutná správa zasiahla futbalovú verejnosť. V piatok 22. januára zomrel vo veku nedožitých 61 rokov bývalý československý reprezentant a futbalista TTS Trenčín **Ivan Bilský**. V drese trenčianskeho klubu hral v 1. SNL v 80 zápasoch a dal deväť gólov. Úspešný záložník sa narodil v Šenkviciach, ale väčšiu časť svojho života prežil pod Čákovým hradom. Osemkrát reprezentoval Československo. Viackrát nastúpil aj za reprezentačnú „dvadsaťjednotku" a rezervu národného tímu. S Duklou Praha bol dvakrát majstrom ČSSR. Obliekal aj ligový dres Dukly Banská Bystrica.

www.astrencin.sk 25.01.2016
pomocná evidencia 030/1/2016

Krídelník Los Angeles Kings **Marián Gáborík** je už piatym najproduktívnejším slovenským hokejistom v dejinách zámorskej NHL. Vďaka víťaznému gólu v nedeľňajšom zápase (24. januára) na ľade San Jose Sharks (3:2 pp) prekonal v historickom poradí v počte bodov **Pavla Demitru**.

Marián Gáborík má na konte 769 bodov za 383 gólov a 386 asistencií, teda o jeden viac, ako nazbieral počas svojej profiligovej kariéry bývalý spoluhráč z reprezentácie, Minnesoty či Trenčína Pavol Demitra.

Tridsaťtriročný Marián Gáborík, ktorý okrem LA obliekal v NHL aj dresy Minnesoty, NY Rangers a Columbusu, potreboval na 769 bodov 927 zápasov základnej časti.

Pavol Demitra získal počas pôsobenia v Ottawe, St. Louis, LA, Minnesote a Vancouveri dokopy 768 bodov (304+464) v 847 stretnutiach. Na čele historickej tabuľky produktivity slovenských hokejistov je neohrozene legendárny **Stan Mikita** s 1467 bodmi, druhý je **Peter Šťastný** (1239) a tretí stále aktívny **Marián Hossa** (1081).



Marián Gáborík je s 383 gólmi na 5. mieste aj v historickom poradí slovenských strelcov za Stanom Mikitom (541), **Petrom Bondrom** (503), Mariánom Hossom (494) a Petrom Šťastným (450).

www.sportaktuality.sk 25.01.2016
pomocná evidencia 031/1/2016

Dva roky po otvorení Siene slávy trenčianskeho futbalu (SSTnF) uzrie svetlo sveta aj Sieň slávy slovenského futbalu (SSSF). Prvých jedenásť laureátov spoznáme koncom marca počas galavečera pri príležitosti vyhlásenia výsledkov ankety Futbalista roka 2015.

Hoci mená nám zostávajú doposiaľ utajené, už dnes vieme povedať, že pri zrode SSSF nechýbajú ani zástupcovia spod Čákovho hradu.

Trenčiansky futbal reprezentujú bývalý reprezentačný tréner Slovenska **Jozef Jankech** a niekdajší prezident Ozety Dukla Trenčín **Pavol Hozlár**. Obaja členovia výboru SSTnF sú členmi orgánov vznikajúcej Siene slávy slovenského futbalu.

„Som členom sedemčlennej rady, ktorá na základe širšej nominácie výkonnej komisie rozhoduje priamo o nominantoch Siene slávy," prezradil Jozef Jankech a pokračoval: „Je veľkou

poctou, že sme sa tam dostali spoločne. Dôležitú úlohu v tom určite zohrala aj reprezentatívna organizácia Siene slávy trenčianskeho futbalu. Zaujímavosťou v tomto prípade je, že máme rovnaký problém ako v Trenčíne. Sieň slávy zatiaľ nemá miesto pre stálu expozíciu. Verím, že oba budú veľmi skoro vyriešené.“

Rovnako poctený nomináciu do výkonnej komisie je aj predseda SSTnF Pavol Hozlár.

„Je pre mňa cťou participovať na takejto vážnej agende. Je skvelé môcť spolupracovať s tak významnými osobnosťami slovenského futbalu,“ povedal niekdajší prvý muž Ozety Dukla a pokračoval:

„Pred dvoma rokmi sme v Trenčíne vytvorili štatút SSTnF a prijali prvých členov. Na slávnostnom akte v hoteli Elizabeth bol prítomný vtedajší šéf oddelenia futbalu denníka Šport **Peter Šurin**. Dnes pracuje ako manažér Slovenského futbalového zväzu. Súčasťou jeho agendy je aj založenie Siene slávy slovenského futbalu.“

Na záver Pavol Hozlár dodal: „Podnet získal Peter Šurin možno práve v Trenčíne. Domnievam sa, že naša trenčianska aktivita prejavu úcty k významným predstaviteľom futbalu v regióne zarezonovala aj vo vedení SFZ.“

www.astrencin.sk 04.02.2016

pomocná evidencia 056/1/2016

Klub thajského boxu Elite Gym Trenčín 6. februára sa zúčastnil na prvom kole medzinárodného podujatia amatérskej Euroligy Muay Thai v Bratislave.

Pod vedením trénera **Braňa Poliacha** sa predstavilo 9 bojovníkov. Výhrou sa skončil zápas pre **Kristínu Čuboňovú, Pavla Balaja, Tibora Húserku, Michala Novotného** a **Adama Kurinského**. **Dorota Sluková** vybojovala cennú remízu.

Martinovi Mesíkovi, Adrianovi Tadlánkovi a **Ivete Srncovej** sa ich ťažkých súperov premôcť nepodarilo.

Info 01.03.2016
pomocná evidencia 058/1/2016



Trenčianske krasokorčuliarky **M. Mošková, E. Balážová, A. Bačová** a **N. Ostrolúcka** prešli výberovým kolom a dostali sa medzi 40 vybraných detí „Flower Kids“(zberačov kvetov a darčekov) počas ISU Majstrovstiev Európy 2016 v krasokorčuľovaní v Bratislave.

„Bol to pre nás jedinečný zážitok“, hodnotili pretekárky svoju prítomnosť medzi krasokorčuliarskymi vzormi z celej Európy. Možno nabudúce tam bude práve jedna z nich.

Info 09.02.2016
pomocná evidencia

V pondelok 8. februára žila Mestská športová hala Na Sihoti v Trenčíne aerobikom. Žiaci a žiačky stredných škôl bojovali o tituly na Školských majstrovstvách Slovenska v aerobiku žiačok a žiakov stredných škôl (ďalej majstrovstvá SR).

Tento rok sa majstrovstvá SR sa uskutočnili v meste, kde celá myšlienka ich zrodu vznikla. S nápadom usporadúvať majstrovstvá SR prišiel predseda Krajskej rady SAŠŠ v Trenčíne a bývalý riaditeľ Krajského centra voľného času v Trenčíne **Daniel Beníček**, ktorý posunul krajské kolá v aerobiku organizované v Trenčíne na celoslovenskú úroveň.

Celoslovenských majstrovstiev SR sa zúčastnili najúspešnejší súťažiaci zo siedmych krajov, ktorí sa prebojovali cez okresné a krajské kolá, z ktorých postupovalo 10 najlepších

jednotlivcov. Celkovo súťažilo 58 účastníkov, Banskobystrický kraj tento rok nemal na súťaži zastúpenie.

Súťaž pozostávala z piatich kôl, každé bolo zamerané na iné cvičenie. V prvom kole sa cvičil basic aerobic, v druhom kick box, v treťom kole súťažiaci cvičili zumbu, v štvrtom body work a v poslednom piatom kole súťažiaci cvičili dance aerobic.



Víťazkou Majstrovstiev SR pre školský rok 2015/2016 sa stala **Nikola Kvasňovská** z Gymnázia J. H. Hurbana v Čadci. V prvej desiatke sa umiestnili tri súťažiace z trenčianskych škôl: 3. **Alexandra Zenníková** (Stredná odborná škola obchodu a služieb), 6. **Adriana Terifajová** (Obchodná akadémia M. Hodžu) a 9. **Denisa Petrová** (Piaristické gymnázium).

www.tsk.sk 10.02.2016

pomocná evidencia 068/1/2016

Slovenský futbalový šampión AS Trenčín získal ďalšiu výraznú posilu. Na zmluve do konca prebiehajúcej sezóny s následnou opciou sa dohodol s rakúskym útočníkom **Stefanom Maierhoferom**. Informoval o tom oficiálny facebookový profil klubu.

Tridsaťtriročný kanonier má za sebou bohatú kariéru po celej Európe. Potom, čo sa v roku 2007 nepresadil v Bayerne Mníchov, pokračoval v nemeckých kluboch TuS Koblenz či

Greuther Fürth. Následne zamieril do rakúskeho Rapidu Viedeň, neskôr hral aj za Red Bull Salzburg.

Na Britských ostrovoch pôsobil vo Wolverhamptone Wanderers či naposledy v FC Millwall.

www.teraz.sk 12.02.2016

pomocná evidencia 072/1/2016

Matúša Bera považovali mnohí za najlukratívnejší slovenský futbalový artikel, ktorý počas tohto zimného prestupového obdobia zamieri za naše hranice.

Počas jeho parádnej jesene, keď v lige nastrieľal súperom desať gólov a bol hnacím motorom trenčianskej ofenzívy, ho z tribúny pozorovali skauti Celticu, Arsenalu či Liverpoolu. Hovorilo sa o záujemcoch z talianskej Serie A, seriózny interes prejavila pražská Sparta. Zatiaľ však nič z toho, Matúš Bero zostáva minimálne do konca tejto sezóny hráčom nášho úradujúceho majstra.



Či bola jedinou príčinou Berovho zotrvania v Trenčíne prehnaná finančná požiadavka na prestupovú sumu od vedenia klubu alebo zohrali úlohu aj iné faktory, momentálne nie je dôležité. Ide totiž o dobrú, ba priam skvelú správu, a to z viacerých uhlov pohľadu. Netešia sa azda jedine súperi AS...

Berov prínos pre ligového šampióna netreba zdôrazňovať, trénerovi **Martinovi Ševelovi** by hráč jeho kvalít na jar veľmi chýbal.

Tešiť sa môžu aj trenčianski funkcionári, veď Matúš Bero má všetky predpoklady nadviazať na svoje výkony aj na jar a keď potvrdí konzistentnosť výkonov – ofenzívne dominantne i

gólovo vystrelil až v roku 2015, žiadatelia o jeho služby si budú na Sihoti v lete podávať kľučky. Prestupová čiastka sa v takom prípade môže vyšplhať ešte oveľa vyššie, ako bola zimná avizovaná najmenšia sedemciferná suma.

Pokračovanie Berovho pôsobenia pod Tatrami je výborné aj pre našu najvyššiu súťaž, keďže je to jeden z mála slovenských futbalistov, ktorí u nás predvádzajú v poslednom období konštantné výkony na nadštandardnej úrovni. Predovšetkým je to však skvelé pre samotného hráča.

Matúš Bero má stále len 20 rokov a celú kariéru pred sebou. Vlani vyletel strmo nahor, aj preňho však bude podnetné, že si môže pred definitívnym odchodom do veľkého futbalového sveta ešte vybrúsiť v kvalitnej trenčianskej mašinérii niektoré menej dokonalé hrany.

www.sportaktuality.sk 14.02.2016

pomocná evidencia 075/1/2016

Jesenný majster Fortuna ligy AS Trenčín má v jarnej časti súťaži len tie najvyššie ambície. Úradujúci majster i víťaz Slovenského pohára chce zabojovať o výhry na oboch frontoch.

Ako však na tlačovej konferencii v stredu 24. februára povedal generálny manažér AS **Róbert Rybníček,** prioritou zostáva vybudovanie nového štadióna a príslušnej infraštruktúry. Trenčania z 19 jesenných zápasoch vyhrali až 15, prehrali iba raz a ligovému pelotónu kraľujú so sedembodovým náskokom pred Slovanom.

„Začína sa druhá časť ročníka, ktorý je pre nás extrémne zaujímavý a nad očakávania rozbehnutý. Som rád, že sme prvýkrát v pozícii jesenného lídra a že prvýkrát máme náskok pred prenasledovateľmi. Pre každého budeme cenným skalpom a všetci sa budú pripravovať na Trenčín trochu inak ako doposiaľ. Bolo dôležité, že sme ustáli turbulentné obdobie po hráčskych odchodoch. Naša dlhodobá práca prináša výsledky. Uskutočnili

sme zaujímavé predaje hráčov, kredit nášho klubu i celého slovenského futbalu sa zvyšuje. Našou prioritou zostáva výstavba štadióna a príslušnej infraštruktúry. Je to viac ako bojovať o titul a Slovenský pohár. Samozrejme, výsledky a toto všetko nám pomáha, ale priorita zostáva jasná," povedal novinárom Róbert Rybníček.



Róbert Rybníček s novou posilou Stefanom Maierhoferom.

Trenčania v príprave absolvovali sústredenia v Česku a Turecku, podľa trénera **Martina Ševelu** stavili na kvalitu súperov.

„Hlavná myšlienka zimnej prípravy bolo odohratie zápasov s kvalitnými súpermi. V Česku sme hrali so špičkou domácej súťaže, v Turecku sme sa stretli s kvalitnými európskymi mužstvami. Aj v minulosti sa nám potvrdilo, že len ťažkí súperi nás posúvajú dopredu. Ja s prípravou vyjadrujem spokojnosť, hráči nám potvrdili, že sa chcú posúvať ďalej. Ja stále tvrdím, že najlepší tréning je ostrý zápas. Zdravotne sme v poriadku, problémy s kolenom má Rundič, ktorý vynechá časť jarnej sezóny. Na ligu sme pripravení a tešíme sa," vravel Martin Ševela.

Hráčsku kabínu na stretnutí s médiami reprezentoval kapitán **Peter Kleščík**:

„Príprava bola kvalitná, odohrali sme viac zápasov ako v minulosti. Každý súper na oboch sústredeniach mal svoju kvalitu. Medzi novými hráčmi je aj Maierhofer, je to skúsený hráč, pomáha mladším."

Súpiska pre jarnú časť Fortuna ligy 2015/2016: brankári: **Igor Šemrinec, Adrián Chovan, Samuel Vavrúš**, obrancovia: **Lukáš Skovajsa, Milan Rundič, Daniel Bednárik, Tomáš**

Šalata, Martin Šulek, Kingsley Madu, James Lawrence, Christopher Udeh, Peter Kleščík, stredopoliari: **Mitchell Schet, Ryan Koolwijk, Ibrahim Rabiu, Patrik Kochan, Jakub Holúbek, Matúš Opatovský, Matúš Bero, Cchung-jao Jin, Denis Jančo, Chuang Cchung**, útočníci: **Gino van Kessel, Aliko Bala, Samuel Kalu, Dávid Guba, Stefan Maierhofer**.

Odchody: **Peter Čögley** (Bohemians Praha), **Wesley Moraes Ferreira Da Silva** (FC Bruggy).

Príchody: **Patrik Kochan** (AS Trenčín U19), **Samuel Vavrúš** (AS Trenčín U19), **Chuang Cchung** (Gondomar Sport Club / Portugalsko), **Christopher Udeh** (GBS Academy Jos / Nigéria), **Samuel Kalu** (GBS Academy Jos / Nigéria), **Stefan Maierhofer** (Millwall FC / Anglicko).

Bilancia prípravných zápasov: 7 – 3 – 2, skóre 32:9.

www.teraz.sk 24.02.2016

pomocná evidencia 101/1/2016

Do svojho druhého ročníka vstupuje podujatie s novým názvom ako Trenčianska bežecká CEMMAC liga. Jej prvé kolo bude v marci.

S cieľom propagovať beh medzi športujúcou verejnosťou organizuje bežeckú ligu v Trenčíne od roku 2015 partia nadšencov. Podľa slov jedného z nich - **Ladislava Matejku** - ligu tvorí deväť bežeckých podujatí. Pripravujú ich raz mesačne od marca do novembra, vždy na inom mieste v okolí Trenčína.

„Lokality, ako aj dĺžky tratí sú zaujímavé a pestré, aby si na svoje prišiel naozaj každý," vraví Ladislav Matejka. Medzi účastníkmi minulého ročníka boli podľa jeho slov kvalitní výkonnostní bežci, no omnoho väčšiu skupinu tvorili bežeckí nadšenci z blízkeho či vzdialenejšieho okolia.

„Pri súčasnom celospoločenskom bežeckom „boome" sú

práve tieto preteky pre mnohých prvým kontaktom s pretekárskou atmosférou, aj keď, možno dôležitejšie, ako samotné umiestnenie, je najmä stretnutie s ľuďmi vyznávajúcimi zdravý životný štýl a priateľské prostredie," hovorí Ladislav Matejka.

Tento rok sa organizátori rozhodli behom podporiť Občianske združenie Svetielko nádeje – centrum pomoci detskej onkológie v Banskej Bystrici. Pozývajú všetkých, ktorí sa chcú pridať, behať a pomáhať. Prvé kolo sa rozbehne už v nedeľu 20. marca 2016.

Motiváciou bude teda nielen zbieranie bodov do celkového hodnotenia či posúvanie vlastných limitov alebo dosahovanie vytúžených cieľov, ale aj ochota pomôcť deťom s onkologickým ochorením.

Info 01.03.2016
pomocná evidencia

Na medzinárodnej súťaži v karate Veľká cena Slovenska v Bratislave sa 27.- 28. 2. 2016 zúčastnilo aj 7 pretekárov z Karate Klubu Ekonóm Trenčín.

V kategórii kata 10-11 ročných dievčat nastúpili **Adela Vlasáková** a **Lucia Mrázová**. Obidve postupne vyhrávali jeden zápas za druhým, až sa stretli vo finále, v ktorom bola úspešnejšia Vlasáková.

Emme Kubišovej sa tentokrát nedarilo a nepodarilo sa jej obhájiť minuloročné víťazstvo. V kategórii kumite, medzi najmenšími dievčatami (5-7 rokov), zápasila **Viktória Vašíčková**. Bojovala statočne, no na medailu to nestačilo. V kategórii 10–11 ročných dievčat nastúpilo trio zápasníčok (Lucia Mrázová do 35 kg, Adela Vlasáková do 40 kg a **Ema Pápištová** nad 40 kg), ktoré dokázali, že patria k najlepším. Svoje váhové kategórie vyhrali.

Tomáš Vašíček v kategórii 12-13 ročných chlapcov pod 45 kg nenechal nič na náhodu a tiež získal prvé miesto. V kategórii senioriek pod 61 kg našla **Miroslava Kopúňová** premožiteľku až vo finále a získala tak pre naše mesto a klub 2. miesto.



S konečnou bilanciou piatich zlatých a dvoch strieborných medailí patril KK Ekonóm Trenčín medzi najúspešnejšie kluby tohto silne obsadeného medzinárodného turnaja. V rekordnej účasti štartujúcich (1221 fyzických štartov) a počtu zúčastnených krajín (18 krajín) KK Ekonóm Trenčín skončil celkovo na 4. mieste z 93 klubov.

Info 05.04.2016

pomocná evidencia 115/1/2016

Krasokorčuliarsky klub Kraso Trenčín zožal na Majstrovstvách SR mladších žiakov a nádejí 2016 v Ružomberku v dňoch 5. a 6. marca úspech.

V kategórii mladšie žiačky sa majsterkou Slovenska stala **Agáta Bačová**. V kategórií Nádeje 10 sa vicemajsterkou stala **Erika Balážová**, 6. miesto v tejto kategórií patrí **Máše Moškovej.** Trénerkou pretekárok je **Jana Omelinová**. Medailové miesta získal klub aj v kategóriách Nádeje 8, kde sa vicemajsterkou stala **Natália Ostrolúcka** a Nádeje 7, kde striebornú medailu vybojovala **Nina Benková** a 4. miesto

obsadila **Michaela Ševčíková**. Tieto pretekárky trénujú pod vedením **Petra Hebra**.



V tejto sezóne sa trenčiansky klub stal aj celkovým víťazom Slovenského pohára spomedzi 31 družstiev, čo sa stalo po prvýkrát v histórii klubu. Krasokorčuliarskym nádejám držíme palce aj v budúcnosti!

Info 05.04.2016
pomocná evidencia 130/1/2016

Bedmintonisti Betpres Košice obhájili majstrovský titul v extralige družstiev. Na druhom mieste v Motip Dupli Extralige



powered by Yonex skončili bratislavské Spoje, bronz získala CEVA Trenčín.

V trenčianskej športovej hale M-ŠPORT na Ostrove ukoristil Betpres už piaty titul za sebou. Štvrtú priečku obssadila Lokomotíva Košice.

Konečné poradie:
1. Betpres Košice 14 bodov
2. Spoje Bratislava 12
3. CEVA Trenčín 10
4. Lokomotíva Košice 4
5. KPŠ Košice 0

www.sportaktuality.sk 08.03.2016
pomocná evidencia 135/1/2016

Cenu Petra Dubovského pre najlepšieho futbalistu Slovenska do 21 rokov získal **Matúš Bero**. Opora majstrovského tímu AS Trenčín nechala za sebou minuloročného víťaza **Ondreja Dudu** z Legie Varšava. Tretí skončil v hlasovaní ďalší člen minuloročného kádra nášho mužstva **Stanislav Lobotka**.



Matúš Bero prebral víťaznú trofej z rúk **Viliama Dubovského**, ktorý je otcom **Petra Dubovského**. Matúš Bero získal spoločne s **Viktorom Pečovským** aj ocenenie pre najlepších hráčov Fortuna ligy 2015.

„Toto ocenenie pre mňa znamená naozaj veľmi veľa. Je to odmena za to, aké výkony som predvádzal. Ak chcem byť ešte úspešnejší, musím v tom pokračovať. Pán Dubovský mi poradil. Treba stále tvrdo pracovať. O Petrovi Dubovskom viem toho dosť, rodičia mi o ňom hovorili a dávali mi ho za vzor," povedal Matúš Bero.

Najlepším futbalistom Slovenska za rok 2015 sa stal **Marek Hamšík**. Pre stredopoliara talianskeho SSC Neapol je to rekordný piaty triumf v prestížnej ankete, keď obhájil tento titul z roku 2014 a 2015. V 23. ročníku ankety tak prekonal štvornásobného víťaza **Martina Škrtela** z FC Liverpool, ktorý vstúpil do veľkého futbalu práve pod Čákovým hradom. V konečnom poradí skončili Stanislav Lobotka trinásty a Matúš Bero štrnásty.

Najlepším slovenským trénerom sa stal kormidelník reprezentačného „áčka" **Ján Kozák**. Hneď za ním sa umiestnili tréner nášho AS Trenčína **Martin Ševela**, ktorý nás priviedol k zisku majstrovskej trofeje a triumfu v Slovnaft Cupe.

„Cena poteší, no mysľou som už ďalej a musíme sa najmä dobre pripraviť na šampionát do Francúzska. Čo sa týka ankety, mal som ťažkých konkurentov, resp. konkurenta v osobe Martina Ševelu. S Trenčínom na Slovensku získal double, a to je najviac. Tí, čo hlasovali, dali prednosť postupu na Euro 2016, a to asi zavážilo," povedal tréner Ján Kozák.



Matúš Bero po boku Viliama Dubovského.

V ankete hlasovalo 35 odborníkov - dvadsať trénerov a zástupcov SFZ a pätnásť novinárov.

Futbalista Slovenska 2015: 1. Marek Hamšík (SSC Neapol) 348 bodov, 2. Martin Škrtel (FC Liverpool) 313, 3. **Juraj Kucka** (AC Miláno/FC Janov) 253, ... 13. Stanislav Lobotka (FC Nordsjalland/AS Trenčín) 9, 14. Matúš Bero (AS Trenčín) 8.

Cena Petra Dubovského 2015: 1. Matúš Bero (AS Trenčín) 17, 2. Ondrej Duda (Legia Varšava) 11, 3. Stanislav Lobotka (FC Nordsjalland/AS Trenčín) 4

Najlepší tréner 2015: 1. Ján Kozák (reprezentácia SR A) 102, 2. Martin Ševela (AS Trenčín) 55, 3. **Pavel Hapal** (reprezentácia SR 21) 21.

www.astrencin.sk 27.03.2016

pomocná evidencia 176/1/2016

Cenu Petra Dubovského pre najlepšieho futbalistu Slovenska do 21 rokov získal stredopoliar **Matúš Bero** z majstrovského AS Trenčín.

Matúš, čo toto ocenenie pre teba znamená?

„Veľmi si ho vážim. Veľmi ťažko som sa dostával do formy, ale napokon to vyšlo. Je to silná vec a pre mňa taká vzpruha do ďalšej roboty, aby som bol lepší ako teraz.“



Predbehol si Ondreja Dudu, ktorý ašpiroval na túto cenu. Ako to vnímaš?

„Ondro je vynikajúci futbalista a myslím, že aj človek. Nie je ľahké byť s ním na jednej úrovni a som veľmi šťastný, že sa mi ho teraz podarilo preskočiť. Pre mňa to však týmto nekončí. Ja chcem na sebe ďalej pracovať a byť ešte lepší, aby som túto cenu obhájil.“

Čo, okrem trenčianskeho titulu, bol pre teba v minulom roku najvýznamnejší moment?

„Asi ten, keď som v Bukurešti nepremenil tutovú šancu. Napokon sme nepostúpili ďalej, ale ja som na sebe stále tvrdo pracoval a tie góly začínajú teraz prichádzať. To bol pre mňa najväčší zlom, že som to neriešil a išiel som ďalej, čo ma naštartovalo k ešte lepším výkonom.“

Momentálne patríš medzi najväčšie talenty slovenského futbalu. Čo musíš urobiť preto, aby si sa dostal do reprezentačného áčka?

„Ja sa na to takto nepozerám. Mám takisto svoje sny, za ktorými sa snažím ísť. To, čo odovzdávam na ihrisku, vôbec nie je ľahké. Keď v tom však budem pokračovať, možno tá šanca časom príde.“

Tvoje sny smerom k zahraničiu ostávajú reálne. Čo myslíš, ako to po sezóne dopadne?

„Otázka týchto prestupov je vždy veľmi ťažká. Vo futbalovom živote človek nikdy nevie, aký krok ho čaká a keď príde, musí byť naň pripravený. Uvidíme, čo bude v lete. Teraz nie je čas sa na to pozerať."

Je tvoja výnimočnosť daná aj dodatočnými tréningami?

„Samozrejme, že je to o tvrdej práci, lebo bez nej sa mladý hráč neposunie nikam. Nehovorím, že by som bol výnimočný, skôr však stopercentne pracujem pre svoj tím a vracia sa mi to v podobe gólov."

Nehovoril si s trénerom Kozákom, či by si nemal šancu do Francúzska ešte ísť?

„Vôbec nie. Som ešte mladý hráč a neostáva mi nič iné, ako čakať. Keď šanca príde, musím sa jej chytiť, ale nemyslím si, že by to prišlo už teraz. Je tam oveľa viac chalanov, ktorí si to zaslúžia."

www.sportaktuality.sk 28.03.2016

pomocná evidencia 180/1/2016

Seniorský tím Dukly skončil sezónu na piatom mieste. V play-off srdnato vzdoroval kvalitnému súperovi z Banskej Bystrice, no vypadol 1:4 na zápasy. V piatich zápasoch štvrťfinálovej série strelili trenčianski hráči len dva góly z hry. Sezónu sme zhodnotili s generálnym manažérom a trénerom **Jánom Kobezdom.**

Ako hodnotíte sezónu 2015/16?

„Mali sme vyššie ambície a ciele, ktoré sa nám nepodarilo naplniť, preto s touto sezónou nemôžeme byť spokojní."

Dajú sa pomenovať plusy a mínusy ročníka, čo ukázal?

„Plusom bolo, že nám naši mladí hráči ukázali, že môžu hrať za áčko, ako jeden z mála tímov v Tipsport lige sme pravidelne hrávali s väčším počtom juniorov. Medzi plusy môžeme zaradiť hru v play-off, takto sme si predstavovali bojovnosť, nasadenie



a obetavosť počas celej sezóny. Až na tú koncovku, ktorá nám nešla. Mínusom sezóny bola jednoznačne naša slabá strelecká efektivita a zlá hra v presilovkách. Aj z tohto dôvodu bola naša sezóna neúspešná, lebo tieto dve kľúčové stránky hry nám proste celú sezónu nešli.“

Skúšali ste pomerne revolučný model na Slovensku, pôsobili ste vo funkcii trénera aj generálneho manažéra. Aké sú dojmy po sezóne?

„Bola to pre mňa veľmi náročná sezóna, aj vzhľadom na to, že to bol môj prvý rok na oboch funkciách. Dá sa to zladiť, ale skúsime teraz nájsť nejakého iného trénera a tieto funkcie rozdeliť. Sme v podstate v rovnakej pozícii ako pred rokom, budeme hľadať vhodného hlavného trénera pre náš tím. Už pred rokom som pôvodne mal byť len generálnym manažérom, no nakoniec sme sa nedohodli s tromi či štyrmi trénermi a tak som nakoniec bol aj trénerom. Nedá sa táto možnosť vylúčiť ani teraz, uvidíme s kým sa nám podarí dohodnúť. Nechceme sem ťahať niekoho nasilu len preto, že nikoho nemáme. Do pauzy však ideme so zámerom nájsť nového hlavného trénera.“

Keď sa obzrieme dozadu, čo by ste v sezóne urobili inak, ak by ste mohli?

„Asi by som inak riešil skladbu tímu, chýbalo nám viac hráčov strednej generácie, od tých 25 do 28 rokov. Mali sme viacero veľmi mladých, viacero starších, takže tá generácia, ktorá má už aj skúsenosti, ale má v sebe aj dravosť a agresivitu, tá nám chýbala.“

Nebolo počas sezóny príliš veľa pohybov v kádri?

„Bolo to spôsobené aj množstvom zranení. V januári sme mali osem zranených hráčov z prvých pätiek, to sa veľmi podpísalo aj pod výsledok celej sezóny. Možno sme ešte potrebovali nejaké dva týždne pred play-off, aby sme doladili formu. Bohužiaľ ten čas sme nemali a situáciu sme museli riešiť takú, aká bola. Mne pohyby v kádri do decembra nevadia, treba hľadať optimálne zloženie družstva, potom však prišli tie zranenia. Nemohli sme mužstvo včas stabilizovať tak, ako sme si predstavovali.“

V play-off sa zdalo, že starší hráči už na tejto úrovni nie sú takým prínosom, ako v základnej časti. Je to signál pre postupné omladenie tímu?

„Hokej sa hrá inak, keď sa darí a keď vám góly padajú. Nám to nepadalo celú sezónu, jedno nadväzovalo na druhé, tí starší hráči neboli aj z dôvodu zranení veľmi rozbehnutí. V nasledujúcej sezóne káder isto omladíme, uvidíme, čo to prinesie.“

Dá sa už niečo konkrétne povedať ohľadom kádra?

„Je to ešte príliš skoro. Stále si rozoberáme starú sezónu, isto niektorí hráči ostanú, niektorí odídu. Nejaký obraz už v hlave mám, ale je ešte priskoro o tom konkrétne hovoriť. Dali sme si voľno, hráčom sa ozvem počas nasledujúceho týždňa, necháme si všetko prejsť hlavou. Nemám od nikoho zatiaľ informácie o tom, že by tu nechcel ostať. Vieme len to, že Robo Petrovický ukončí hráčsku činnosť.“

Divácka návštevnosť sa oproti predošlej sezóne zdvihla zruba o 30%. Teší aspoň tento ukazovateľ?

„Samozrejme, že to teší, len ma mrzí, že sme často divákov nepotešili. Ja im však ďakujem, že chodili na štadión a verím, že v budúcej sezóne budú chodiť ešte vo väčšom počte. Dúfam, že im dáme viac príležitostí k zábave. Aspoň tak ako v play-off, kde to bolo na štadióne úžasné, už som tu dávno niečo také nezažil.“

Sezóna bola po dlhšej dobe prvá v Trenčíne, ktorú zastrešil generálny partner. Ako to vyzerá s pokračovaním spolupráce so spoločnosťou WSM?

„Predbežne sme už dohodnutí, čaká nás ešte pracovný obed, kde by to malo byť doriešené."

Budete už v nasledujúcej sezóne podpisovať s hráčmi dlhodobejšie kontrakty, aby sa základ tímu udržal na niekoľko sezón?

„Bolo by to ideálne. Problém je ten, že v lete peniaze od sponzorov nie sú. Museli by sme teda hospodáriť s nejakým prebytkom, aby nám niečo ostalo aj na leto. Nechceme hráčom sľubovať peniaze aj na leto, keď to potom nevieme dodržať. Nemá zmysel začínať sezónu s mankom 50 tisíc eur. Len keby sme dali každému z dvadsiatich hráčov po 500 eur, tak je to 10 tisíc eur mesačne. Za tri letné mesiace by sme hneď mali dlh 30 tisíc. To vôbec nie je ideálne a ani hráčom by to nič neriešilo, tie peniaze by v lete aj tak nevideli. Musíme teda počas sezóny zohnať toľko peňazí, aby nám na leto aspoň 50 tisíc ostalo, potom budú dlhodobé zmluvy reálne."



www.hkdukla.sk 31.03.2016
pomocná evidencia 188/1/2016

Slovenskí futbaloví reprezentanti do 21 rokov **Lukáš Skovajsa** a **Adrián Chovan** podpísali nové dlhodobé kontrakty s AS Trenčín. Úradujúcemu majstrovi sa upísali na štyri roky.

„Novú zmluvu beriem ako odmenu za robotu, ktorú odvádzam v Trenčíne. Je to pre mňa motivácia do ďalšej práce. Mojím osobným cieľom je futbalovo sa rozvíjať a zdokonaľovať v

každej činnosti. Športovým cieľom je obhájiť titul," vyjadril sa obranca Lukáš Skovajsa.

Adrián Chovan chce zabojovať o post brankárskej jednotky s **Igorom Šemrincom**.

„Som rád, že to vyšlo a že sme sa dohodli na novej zmluve. Rokovania neboli dlhé. Šemo je dobrý brankár, ja sa však budem snažiť zabojovať o miesto v základnej jedenástke. Chcel by som tu chytávať."

www.sportaktuality.sk 04.04.2016

pomocná evidencia 215/1/2016

Klub Kraso Trenčín získal ďalší úspech. Vo finále v interpretačnom korčuľovaní a adult pre rok 2016 (neoficiálne Majstrovstvá Slovenska v interpretačnom korčuľovaní), ktoré sa konali 9. apríla 2016 v Púchove, získala titul v kategórii IK C3 SILVER **Alexandra Dužeková.**

Info 03.05.2016

pomocná evidencia 227/1/2016

V Mestskej športovej hale na Sihoti sa 11. - 12. apríla uskutočnili Majstrovstvá Slovenska žiakov stredných škôl 2016 vo florbale. Turnaja sa zúčastnilo 8 škôl, ktoré sa stali víťazmi svojich regiónov. Titul školského majstra Slovenska vybojovali florbalisti z Dopravnej akadémie Trenčín.

Na Majstrovstvách Slovenska žiačok stredných škôl vo florbale (18. - 19. 4.) reprezentovali Trenčiansky kraj florbalistky z Obchodnej akadémie M. Hodžu. V boji o titul skončili druhé.

Info 03.05.2016

pomocná evidencia 242/1/2016

Na štvrtom ročníku Benefičného behu Pro autis sa zúčastnilo viac ako 500 bežcov, čo je približne o 50 pretekárov viac ako minulý rok. Bežalo sa v sobotu 16. apríla 2016 v Soblahove.

Ako za organizátorov informoval **Martin Vlnka**, celkovo sa na podujatí vyzbierala čiastka 3 350 eur.

„Chceme sa poďakovať hlavne všetkým dobrovoľníkom a sponzorom," povedal. Peniaze budú použité na podporu Trenčianskeho autistického centra Pro autis a Súkromnej ZŠ pre žiakov s autizmom alebo ďalšími pervazívnymi vývinovými poruchami.

Info 03.05.2016

pomocná evidencia 248/1/2016

V sobotu 16. apríla sa v Trenčíne v Posádkovom klube konali majstrovstvá juniorov a junioriek v kulturistike, fitness, bodyfitness, bikiny fitness a physique.

Z poverenia Slovenskej asociácie kulturistiky, fitness a silového trojboja organizovalo toto podujatie Fitness Gabrhel, konkrétne **Milan Gabrhel** spolu s **Pavlom Gugom**. Organizátori považujú za veľký úspech, že podujatie dokázalo naplniť Posádkový klub do posledného miesta na semifinále i finále. Na súťažnom pódiu sa predstavilo vyše 150 pretekárov a pretekárok.



Oddiel Fitness Gabrhel zastupovali dve pretekárky. Nádeje sa vkladali hlavne do mladej ale už veľmi úspešnej fitnessky **Kristíny Juricovej**. Nesklamala a na domácej pôde získala skvelé tretie miesto v kategórii Fitness junioriek.

www.sportaktuality.sk 19.04.2016

pomocná evidencia 256/1/2016

Do vitríny slovenskej športovej literatúry pribudol nový klenot. Esenciu najpopulárnejšej kolektívnej hry, defilé generácií, pozadie víťazstiev i malých športových tragédií v kombinácii so silou priateľstva a radosti z pohybu minulých desaťročí prináša publikácia „110 rokov trenčianskeho futbalu“.



Trenčiansky futbal si po včerajšku opäť zvýšil renomé. Tento raz nebodoval na ihrisku, ale na pôde Verejnej knižnice Michala Rešetku v Trenčíne. Jedenásť desaťročí histórie tohto najpopulárnejšieho športu v meste pod hradom Matúša Čáka je komplexne zachytených na stránkach vyše 500-stranovej knižky.

Spísať plnenie trenčianskych futbalových snov sa podujal autorský kolektív pozostávajúci zo zostavovateľa **Jozefa Hankociho** a členov **Petra Martináka, Romana Mazáka** a **Martina Galajdu.**



Zostavovateľ publikácie Jozef Hankoci.

Slávnostné uvedenie knihy prilákalo do knižnice celú trenčiansku futbalovú rodinu. Nechýbali zástupcovia zlatej generácie trenčianskeho futbalu, terajšie vychádzajúce hviezdy miestnej futbalovej scény, zástupcovia

klubu AS i fanúšikovia. Nekrstilo sa inak než symbolicky pomiešanou umelou a živou trávou zo všetkých troch trenčianskych futbalových ihrísk. Krstín knižnej podoby histórie trenčianskeho futbalu sa osobne zúčastnila aj žijúca futbalová legenda, strieborný olympionik z Tokia 1964 **Vojtech Masný**.

Knižka zhromažďuje množstvo cenných a doposiaľ nepublikovaných historických prameňov vrátane fotografií, článkov, listín, spomienok a míľnikov.



Generálny manažér AS Trenčín Róbert Rybníček.

„Takáto ucelená knižka, výslnie trenčianskeho futbalu, vychádza po 51 rokoch. Myslím si, že sa nám túto dlhú dobu podarilo s autorským kolektívom podchytiť. V knižke spájame všetky trenčianske kluby a tým aj rozširujeme futbalovú rodinu," teší sa z vydania knižky jej zostavovateľ.

„Samozrejme, jedna vec sú trofeje, ktoré sú pre ľudí a fanúšikov fantastickým ocenením, druhá vec je táto knižka. Sme radi, že ju takýmto spôsobom uvádzame do života a do galérie futbalového klubu AS Trenčín," prihovoril sa prítomným počas slávnostného uvedenia generálny manažér futbalového klubu AS Trenčín **Róbert Rybníček**.

www.tsk.sk 21.04.2016
pomocná evidencia 263/1/2016

Výber AS Trenčín do 12 rokov sa uplynulý týždeň zúčastnil turnaja pod názvom „Minirepublika" v Bratislave. V konkurencii slovenskej a českej špičky naši chlapci nezaváhali, keď vyhrali všetky zápasy.

Turnaje pod názvom „Minirepublika“ sa hrajú štyrikrát do roka. Hrajú ich najkvalitnejšie družstvá z oboch strán rieky Moravy. Naša „dvanástka“ pod vedením trénerov **Martina Fabuša** a **Vratislava Mojžiša** ovládla bratislavský turnaj, keď všetky zápasy s prehľadom vyhrala. V štyroch stretnutiach inkasovala rovnaký počet gólov.

„Musím vyzdvihnúť herný výkon a koncentráciu hráčov v každom zo štyroch náročných zápasov proti herne vyspelým súperom, ktorí sa snažili vysokým pressingom dostať našich hráčov pod tlak už pri rozohrávke. V dôsledku toho museli naši hráči pracovať oveľa rýchlejšie s loptou, čo dokázali zvládnuť aj na menej kvalitnom teréne. Hráči ukázali charakter predovšetkým v zápase proti futbalovo najkvalitnejšiemu súperovi Sparte Praha, v ktorom otočili výsledok vo svoj prospech,“ povedal kormidelník výberu Vratislav Mojžiš.

Výsledky_ AS Trenčín – Bohemians Praha 3:1, AS Trenčín – Slovan Bratislava 2:0, AS Trenčín – Sparta Praha 3:2, AS Trenčín – Baník Ostrava 4:1

AS Trenčín U12: Lapoš - Vyšlan, Bagin, Mičuda, Bednár, Ovšonka, Gago, Šimek, Gajdoš, Bulko, Vajling, Ďorďai, Škultéty, Veselý.

www.astrencin.sk 25.04.2015

pomocná evidencia 275/1/2016

V sezóne 2015/16 Dukla uplatnila netradičný model, keď generálny manažér **Ján Kobezda** bol zároveň aj trénerom tímu. Pre novú sezónu avizoval snahu vrátiť sa k tradičnej situácii, že budú obe funkcie opäť rozdelené. Post hlavného trénera v novom ročníku tak bude zastávať **Miloš Holaň.**

„Rozhodli sme sa pre Miloša, lebo patrí k mladším trénerom, napriek tomu už toho má dosť odtrénovaného, či už na Slovensku, v Čechách alebo v iných zahraničných ligách. Po

vzájomných rozhovoroch sme sa zhodli na niektorých základných veciach, ktoré by sme v klube chceli presadzovať a potom už nebránilo nič tomu, aby sme sa dohodli a podpísali s ním zmluvu. Doteraz sme neboli príliš aktívni na hráčskom poli, lebo sme chceli počkať na nového trénera, teraz začneme spolu konzultovať hráčov, ktorých by sme chceli do tímu," komentoval príchod 45-ročného kouča generálny manažér Dukly Ján Kobezda.

Nebude to prvá skúsenosť bývalého obrancu s trenčianskym hokejom, v sezóne 1991/92 sa pod vedením trénera **Júliusa Šuplera** stal majstrom ČSFR v drese Dukly. Svoju kariéru o rok ešte viac rozbehol doma vo Vítkoviciach, potom už zamieril do zámoria, kde obliekal dres Philadelphie aj Anaheimu.

V roku 1996 bohužiaľ jeho úspešnú kariéru zabrzdila ťažká choroba, na ľad sa vrátil po dvoch rokoch. V posledných ročníkoch aktívneho pôsobenia hrával ešte vo Vítkoviciach, Třinci a Freiburgu.

Potom presedlal na trénerskú dráhu, začal ako asistent trénera vo Vítkoviciach, kde neskôr prvýkrát skúsil aj úlohu hlavného trénera, potom už pôsobil vždy ako líder trénerského tímu. V nórskom Lillehammeri, Zvolene, Sparte Praha, Mladej Boleslavi, Berkute Kiev či rakúskom Feldkirchu. V uplynulom ročníku koučoval bieloruský Neman Grodno.

K rozhodovaniu českého kouča prispel aj atribút nostalgie, rád spomína na trenčianske časy.

„Mal som určité ponuky zo Slovenska aj zo zahraničia, cez **Andreja Nedorosta**, ktorého som trénoval v Rakúsku, som sa dostal k Jánovi Kobezdovi a potom začali medzi nami rokovania. Detaily doladil môj agent **Vladimír Vujtek ml.** Čo rozhodlo, bola aj taká nostalgia, značka Dukly Trenčín. Aj to, že je tu nastavená nejaká nová filozofia, pracovať s mladými hráčmi a niečo dokázať," povedal tesne po podpise zmluvy Miloš Holaň.

Dukla avizovala omladenie kádra, do tímu tak nový tréner dostane aj viacero mladíkov, práca s nimi mu problémy nerobí.

„Mládež je v Dukle výborná, má za sebou tituly. Nevravím, že budú hrať všetci z juniorského tímu, ale jedna päťka si to zaslúži. Nie však tým, čo dokázali v mládeži, ale musia to ukázať v áčku, v príprave," avizuje nový tréner.



Miloš Holaň s Jánom Kobezdom po podpise zmluvy.

V obrane s **Róbertom Švehlom** boli piliermi obrany v sezóne 1991/92, počas zlatého ťaženia Trenčanov vo federálnej lige.

„Tie spomienky nezmiznú len tak. Veľa ľudí z Trenčína poznám, bolo tu vynikajúce vedenie, skvelá partia, vynikajúci fanúšikovia, celé mesto žilo hokejom. Keď niekto niekde získa titul, asi na to nikdy nezabudne. Bolo by to krásne, keby sa tie časy zopakovali, bude to ale možno beh na dlhšiu trať, kým hráči dorastú do určitej úrovne. Všetko sa bude odvíjať aj od rozpočtu klubu, od toho, akých hráčov a za aké peniaze si budeme môcť dovoli," popísal svoju predstavu kádra bývalý reprezentačný obranca, držiteľ bronzovej medaily z MS 1993.

Káder si môže takmer celý odobriť, keďže doteraz nie je podpísaných veľa hráčov.

„Za asistenta som si vybral trenčiansku ikonu – **Róberta Petrovického**, ktorý bude mojou pravou rukou. Ja som bol s Robom v kontakte pravidelne, on je rodina s Vladimírom Vůjtekom, ja som s ním zase odmalička kamarát, takže naše cesty sa rôzne preplietali. Robo má za sebou veľa skúseností,

nie ako tréner, to ešte len začína, ale ako hráč, ktorý niečo v hokeji dokázal. Je to človek, ktorému verím a ktorý pozná aj trenčianske prostredie,“ popísal voľbu svojej pravej ruky na lavičke Miloš Holaň.

www.hkdukla.sk 26.04.2016

pomocná evidencia 280/1/2016

Ďalší hokejista zo zlatého göteborského tímu 2002 sa rozlúčil s aktívnou činnosťou. Štyridsaťdvaročný **Róbert Petrovický** vcelku nenápadne uverejnil fotku svojich korčulí zavesených na šnúrkach. Už vyše týždňa sprevádza svoju dcéru Kiaru Jane na tenisových turnajoch na Floride.

„Naozaj končím, všetko som zvážil. Už táto sezóna bola nad môj pôvodný plán. Chcel som sa s Duklou rozlúčiť podobným umiestnením, ako v čase, keď som do nej prišiel. Vtedy sme sa



v roku 1992 stali federálnymi majstrami, mal som iba osemnásť rokov. Niečo podobné mi na záver kariéry nebolo súdené, taký je život. Hokej mi v ňom dal veľa, aj v budúcnosti mienim ostať pri ňom,“ vyznal sa Róbert Petrovický pre denník Šport z Floridy.

„Som spokojný s tým, čo som v ňom dosiahol. Zahral som si v NHL, získal titul majstra sveta, bol som vlajkonosičom olympijskej výpravy v Salt Lake City 2002 a skúsil som si viaceré medzinárodné ligy.“

Dlhoročný reprezentant nedohral tohtoročné play-off pre nepríjemnú zlomeninu kostičky v lakti. Zvážil, že nemá vý-

znam ďalej týrať telo, ktoré počas vyše dvadsaťročnej profesionálnej kariéry postihlo dosť patálií. Jeho prenikavo modré oči s úprimným pohľadom podložené čistým charakterom si prirodzene získavali rešpekt spoluhráčov i ostatných ľudí z hokejového biznisu na celom svete. A divákov najviac to, že iba on a možno ešte brankár **Ján Lašák** sa nehanbili za slzy nešťastia po tom, čo sklamali fanúšikov. Neraz priamo pred kamerami.

Slovné spojenie „hokejový srdciar“ dnes už často vyznieva sprofanovane, no na počesť citlivého Petrovického by ho mohli pomyselne vyvesiť aspoň na rok do archívu medzi nikým nepoužívané. Z úcty.

Bratia Róbert a o tri roky mladší Ronald mali šťastné detstvo. Vyrastali vo svete športu. Spočiatku ich režim závisel od toho, či svieti slnko alebo už pouličné lampy. Podľa toho sa prezúvali z lyží do korčulí. A v lete do futbalových kopačiek. Ich otec Peter bol zubárom v priľahlej dedinke Žiliny Vysoká nad Kysucou.

„Medzi riečkou Kysucou a zdravotným strediskom na strane mojej ambulancie bol pľac, ktorý som im hadicou vystriekal na solídne klzisko. Naháňali sa po ňom až do tmy. Synovia boli popritom aj náruživí lyžiari. Robo bol v popredí slalomárskeho rebríčka.“

„Neraz sme sa ponáhľali ráno do Vrátnej na lyžiarske preteky a ešte neboli ani rozdané ceny a už sme trielili na žilinský zimák. Robo to trénerovi **Kalmanovi Bielečkovi** často zatajil, aby mu nezakázal lyžovať. V hokeji dával vtedy veľa gólov,“ spomína jeho otec Peter, ktorý dodnes žije v Žiline a stále má odložený novinový článok s titulkom „Nový Gretzky z Kysuce“.

Športový i životný rozlet zaslzil Róbertovi dušu v šestnástich rokoch. Zo žilinského dorastu ho povolali na prvé reprezentačné sústredenie bývalej československej reprezentácie do

16 rokov. Do Slaného, až za Prahu. Mladý hokejista sa nevedel dočkať, no o 24 hodín neskôr by ten deň najradšej vymazal zo života.

„Vstával som skoro ráno na vlak, pamätám si však, že mamička mi nezabudla dať pusu na rozlúčku.“

Až v Prahe sa dozvedel hroznú správu. „Krátko po mne išla mamička nakúpiť čerstvé pečivo, pri ceste ju nešťastne za čudných okolností zrazilo auto a zranenia neprežila. Nikdy nezabudnem na okamžitú cestu späť za strašnou pravdou. Odviezli ma autom zo zväzu, bolo to nekonečné a mučivé.“

Róbert odohral celú hokejovú kariéru s číslom 39 na drese. Symbolizovalo vek mamy Jany, v ktorom predčasne odišla zo sveta. Rýchly korčuliar a efektívny strelec neušiel pozornosti



Legendárny majstrovský útok Dukly (zľava) Jánoš, Petrovický, Pálffy.

neďalekej zvučnej trenčianskej hokejovej akadémie. V sezóne 1991/92 tréner **Július Šupler** dal dokopy v Dukle trojzáprah mladíkov Pálffy – Petrovický - Jánoš, ktorý len v play-off nazbieral spolu 63 bodov. Vo finále na tri víťazné zápasy zdolal Škodu Plzeň a o parádny útok mala záujem celá Európa.

Krídelník s nevšedným talentom **Žigmund Pálffy** dal v trinástich zápasoch play-off sám 18 gólov a na osem ďalších prihral, dispečerom medzi ním a **Branislavom Jánošom** na druhej strane bol neúnavný korčuliar Róbert Petrovický. Dukla hrala nátlakový hokej, na ktorý fanúšikovia dodnes spomínajú.

„Bola radosť sa na nich pozerať,“ vraví ich vtedajší tréner Július Šupler „Pri motivácii bolo ku každému treba pristupovať jednotlivo. Keď sa mi zdalo, že Žigo sa na ľade iba vozí,

neváhal som skríknuť: Kopni do vrtule, ty Záhorák! To ste mali potom vidieť.“

Žigmund Pálffy ešte nemal dostatočnú muskulatúru. Niekedy sa spoluhráči smiali, že keď zabrzdí doľava, nohavice mu plachtia zotrvačnosťou na druhú stranu. Také dynamické mal korčuliarske zrýchlenie.

„U Petrasa bolo niekedy treba korigovať skôr prílišnú snahu, aby niekedy vyčkal s momentom prihrávky. Dokopy to bol však súbor, ktorý privádzal ľudí do extázy,“ dodal Július Šupler.

Osemnásťročného Róberta po sezóne draftoval bývalý klub NHL Hartford Whalers a v lete putoval do jejho farmy v Springfielde. Po nezabudnuteľnom roku v Trenčíne ho čakal ďalší kariérny míľnik na olympiáde v Lillehammeri 1994.

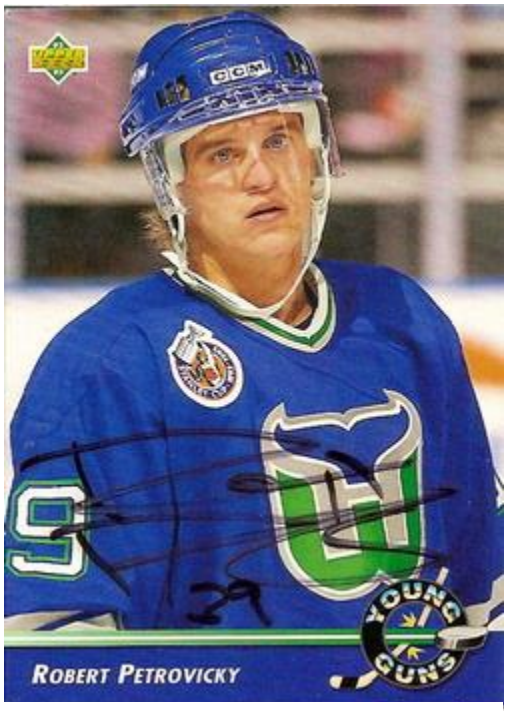

Róbert Petrovický v drese Hartfordu Whallers.

Mladý Róbert Petrovický nechýbal na pamätnom sústredení v Bojniciach a Prievidzi, kam trénerské trio Július Šupler, **František Hossa a Vladimír Šťastný** pozvalo 44 najlepších hokejistov Slovenska.

Dva slnkom zaliate februárové olympijské týždne v Lillehammeri 1994 zvyknú novinári nasadzovať na prvú priečku v histórii novodobých hier podľa ich spojenia s antickými ideálmi. Korektné súboje, čistá príroda, vľúdni fanúšikovia, ktorí si zvykli aj v počte 50 tisíc posadať na sneh okolo bežeckých tratí svojich národných hrdinov. Do kultivovaného koloritu bezstresových hier zapadol aj výkon hokejového nováčika zo Slovenska, ktoré malo pod olympijskými kruhmi samostatnú premiéru.

Lillehammer ostane pre slovenský hokej neopakovateľný. Zradnú septembrovú kvalifikáciu v Sheffielde 1993 sme vyhrali

pred Lotyšskom a Poľskom. Do Lillehammeru mohol ísť iba víťaz.

Július Šupler, ktorý už viedol reprezentačný tím, mal opäť veľa talentu v útoku. Napriek tomu zahraniční experti slovenský tím pred olympiádou nebrali veľmi vážne. Obľúbená bola ironická definícia, že náš útok síce patrí do A-kategórie majstrovstiev sveta, no obrana do „béčka“ a brankári do „céčka“. V čase hier sme nemali za sebou žiadnu šampionátovú skúsenosť.

V Lillehammeri sa tím kapitána **Petra Šťastného** skvele rozbehol a vyhral základnú B-skupinu pred Kanadou, Švédskom, USA. Spolu s Fínmi, víťazmi A-skupiny, sme predvádzali najatraktívnejší hokej. V poslednom zápase skupiny si mohli dovoliť zataktizovať, aby sme sa vo štvrťfinále vyhli Rusom. Stačilo nevyhrať nad Francúzskom. Slováci to však neurobili a vyhrali 6:2, Róbert Petrovický dal gól.

Pred štvrťfinále s Ruskom vládol v tíme optimizmus.

„Keď Rusi prehrávajú, prepadajú panike, strácajú disciplínu,“ videli cestu do semifinále hráči, ktorí mali s Rusmi bohaté skúsenosti. Všetko vychádzalo podľa plánu, gólmi Petra Šťastného a **Miroslava Šatana** sme vyhrali prvú tretinu.

„Slováci boli gramotnejší, kombinačne kultivovanejší," uznal po zápase dnes nebohý **Igor Dmitrijev,** asistent trénera **Viktora Tichonova**.

Ten po víťaznom góle Vinogradova vyskočil na mantinel ako malý chlapec. Podobne jeho kolega Július Šupler.

„Uľavil som si kopancom do mantinelu. Pred očami som mal ľudí doma, koľko padlo na zem rozbitých pohárov, možno sa ušlo i televízorom.“

Róbert Petrovický sedel smutný v kabíne spolu s ostatnými vyše hodiny. Slzy sklamania ukrýval za dverami. Na predolympijskej kvalifikácii v Sheffielde a v samotnom Lillehammeri na vlastnej koži prežíval tvorbu novej slovenskej

reprezentácie, ktorú neskôr viedol niekoľkokrát sám ako kapitán.

Na ZOH 2002 v Salt Lake City bol Róbert Petrovický vlajkonosičom slovenskej výpravy pri nástupe na otvárací ceremoniál. „Vnímam to ako privilégium, ako jeden z highlightov mojej kariéry," hodnotil Róbert, ktorý sa však s kapitánskym „céčkom" dočkal sklamania.



V reprezentačnom drese s kapitánskym „céčkom".

„Šťastím v nešťastí bolo, že išlo o poslednú olympiádu, na ktorej bol náš tím v predturnaji diskriminovaný, lebo sme nemohli postaviť všetkých hráčov z NHL. Bola porušená zásada olympionizmu o práve najlepších zúčastniť sa, do kolízie sa dostal aj princíp fair-play. Ja som si vychutnával aspoň spoluprácu na ľade s **Paľom Demitrom**. V kľúčovom zápase o postup sme po bláznivom vývoji dali po góle, no remíza 6:6 nám na postup do hlavnej fázy nestačila."

Onedlho na šampionáte v Göteborgu 2002 bol súčasťou majstrovského tímu. „Róbert má výrazný podiel na našom zlatom úspechu. Veľmi vnímavo zvládal líderskú pozíciu i kapitánske 'céčko', až pokým prišli hlavné hviezdy zo zámoria na poslednú chvíľu. Petras perfektne plnil svoje úlohy, v ktorých prevládala defenzíva. Pri hre vždy rozmýšľal, vedel sa veľmi trefne spýtať. Jeho férový charakter a spoľahlivosť je pre každého trénera nadstavbou," vraví dnes vtedajší tréner zlatého tímu **Ján Filc**.

Hoci Róbert má mimo hokeja mäkkú povahu, pred dvadsiatimi rokmi mu ustúpila pôvabná žena. Dcéra bývalého reprezentačného trénera Slovenska **Vladimíra Vůjtka** Šárka sa napriek sľubnej perspektíve vzdala profesionálnej kariéry tenistky. Šárkin talent rozvíja jej šestnásťročná Kiara Jane a otcov v hokejovej Dukle štrnásťročný Rayen.

Róbert Petrovický bude od novej sezóny asistentom nového trénera Dukly Trenčín Miloša Holaňa. V minulosti spoločne hrávali za klub spod hradu Matúša Čáka a v sezóne 1991/92 vybojovali majstrovský titul.

Vizitka Róberta Petrovického: Narodený 26. októbra 1973 (42 rokov) v Košiciach. Výška a váha: 181 cm, 81 kg.

Draft do NHL: 1. kolo 1992 Hartford Whalers (9. miesto).

Kluby: Dukla Trenčín, Hartford (NHL), Springfield (AHL), Dallas (NHL), Detroit Vipers (IHL), Michigan (IHL), St. Louis (NHL), Worcester (AHL), Tampa Bay (NHL), Grand Rapids (IHL), NY Islanders (NHL), Chicago Wolves (IHL), MODO, Ambri-Piotta, Langnau, Zürich, Vítkovice, Leksand, Dinamo Riga, Kuopio, Brno, Slavia.

Bilancia v slovenskej reprezentácii: 100 zápasov, 28 gólov.

Bilancia v NHL: 208 zápasov, 27 gólov, 38 asistencií.

Bilancia v slovenskej extralige: 124 zápasov, 15 gólov, 55 asistencií.

Najväčšie úspechy: majster sveta 2002, majster Európy do 18 rokov 1991, majster Česko-Slovenska 1992, vicemajster Česka 2012.

www.sportaktuality.sk 28.04.2016

pomocná evidencia 288/1/2016

Víťazmi Slovenského pohára - Slovnaft Cupu 2015/2016 sa stali zverenci trénera **Martina Ševelu**, ktorí vo finále v piatok 29. apríla v Trnave zdolali ŠK Slovan Bratislava 3:1.

Slovan síce viedol po góle **Adama Zreľáka** (53. min), lenže AS mal mohutný finiš a vďaka presnému zásahu **Stefana Maierhofera** (77. min) a dvom gólom **Gina Van Kessela** (87. a 90. min) strhol víťazstvo na svoju stranu. AS obhájilo vlaňajší primát z Popradu.

ŠK Slovan Bratislava: **Mucha - Pliatsikas, Saláta, Sekulič, Podaný - Scott (**90.+1 **Savičevič), De Kamps - Milinkovič (**84. **Crnkič), Kubík, Zreľák – Vittek.**

AS Trenčín: **Šemrinec - Šulek, Kleščík, Skovajsa, Madu - Koolwijk (**89. **Lawrence) - Van Kessel, Bero, Rabiu, Kalu (**66. **Schet) - Guba (**66. **Maierhofer).** 8547 divákov.

Hráčov pri nástupe privítali oba fanúšikovské tábory nápaditou choreografiou a zaujímavé veci sa diali aj vzápätí na ihrisku. V 8. min po rýchlom prenesení hry putovala lopta z nohy Zreľáka na Kubíka, ale jeho zblokovaný pokus znamenal pre Slovan len roh. V 10. min Skovajsa stratil loptu a opäť z toho bola príležitosť pre „belasých“. Tentoraz mieril tiesnený Kubík vedľa brány.



Matúš Bero v hlavičkovom súboji s reprezentačným obrancom Kornelom Salátom.

V 26. min rozhodca Sedlák prerušil zápas, keďže zo sektora bratislavských fanúšikov dopadlo na ihrisko niekoľko delobuchov a svetlíc. Súboj pokračoval po zhruba päťminútovom prerušení, ktoré zabrzdilo aktivitu Slovana a pomohlo AS. V 32. min si Trenčania vypracovali najväčšiu príležitosť na otvorenie skóre, Berova strela však trafila iba ľavú žrď Muchovej brány. Na opačnej strane Zreľákov nepodarený pokus o lob

skončil v rukaviciach Šemrinca a rušný prvý polčas ukončila Salátova nepresná hlavička.

Kubík v 53. min našiel uličkou rozbehnutého Zreľáka, ktorý sa vyhol Šemrincovi a nemal problém poslať loptu do odkrytej brány – 0:1. Tréner Ševela sa snažil oživiť hru dvojitým striedaním, na ihrisko poslal obrovitého Maierhofera a ten sa mu za dôveru odvďačil vyrovnaním. Rakúšan si v 77. min v malom vápne zasekávačkou posunul loptu do palebnej pozície a predviedol nekompromisnú strelu pod brvno - 1:1.

V 87. min putovala po rohu lopta až na zadnú žrď a pohotový Van Kessel ju prepasíroval cez Muchu do siete – 2:1. Slovanu zostal na odpoveď krátky čas a tú usekol van Kessel, keď v nadstavenom čase gólom do prázdnej brány upravil na konečných 3:1.



Nikodimos Papavasiliou, tréner Slovana: „Je to pre nás obrovské sklamanie, pretože sme mali vo finále dlho navrch. Chýbal tomu druhý gól, ktorým by sme poistili náš náskok. Napriek tomu som na hráčov hrdý za to, čo predviedli.

Martin Ševela, tréner Trenčína: „Som šťastný, že sme otočili proti kvalitnému súperovi skóre a máme ďalšiu trofej. Striedania našu hru oživili a ani po vyrovnaní sme nemysleli na remízu, ale chceli sme vyhrať. Hnal som hráčov dopredu a podarilo sa. Rozhodla tímovosť, išli sme na dno síl a aj šťastena sa k nám otočila tvárou. Veľké oslavy nebudú a ideme ďalej, pretože ešte potrebujeme splniť náš druhý cieľ a získať titul.“

www.astrencin.sk 30.04.2016

pomocná evidencia 293/1/2016

Od vysnívanej účasti na majstrovstvách sveta v hokeji ho delilo jediné miesto. Spomedzi útočníkov zostal Čierny Peter v rukách **Michalovi Hlinkovi**, ktorého síce vyradenie z kádra na poslednú chvíľu mrzelo, no vzal to športovo. Hoci sa mu nepodarilo prebojovať na svetový šampionát, prežil úspešnú sezónu a nabral množstvo reprezentačných skúseností.

Tréner národného tímu **Zdeno Cíger** oznámil konečnú nomináciu po prípravnom dueli proti Dánsku v sobotu 30. apríla, v ktorom Slováci triumfovali 3:1. Zápas z hľadiska si pozrelo viacero hráčov, okrem Hlinku však reprezentáciu tesne pred MS opustili aj obrancovia **Oldrich Kotvan**, **Lukáš Kozák** a **Adam Jánošík**.

„Snažil som sa vziať to športovo. Takéto veci sa jednoducho stávajú, patrí to k hokeju. Padlo to na nás s chlapcami a mrzí ma to, pretože išlo o posledný rez pred majstrovstvami. Treba všetko zobrať športovo a pozitívne," zareagoval Michal Hlinka.



Zdeno Cíger už dlhšie avizoval, že do Petrohradu vezme štrnásť útočníkov. Po príchode **Martina Bakoša** s **Tomášom Jurčom** ich počet stúpol na pätnásť a bolo jasné, že jeden sa na šampionáte nepredstaví.

Dvadsaťdvaročný krídelník si vypýtal miesto v reprezentácii svojím fyzickým nasadením, bojovnosťou a húževnatosťou. Debut s dvojkrížom na hrudi absolvoval na Nemeckom pohári, na švajčiarskom Arosa Challenge následne strelil premiérový gól. Domáci Slovakia Cup síce vynechal pre zranenie ruky, no po vypadnutí Dukly Trenčín z tipsportligovej play off si ho Cíger stiahol opäť do národného tímu.

„Ak by mi pred sezónou niekto povedal, že bude takáto úspešná, zasmial by som sa a povedal mu, aby nepreháňal. Som rád za šancu, ktorú som dostal v Trenčíne. Hral som veľa, mal dobrých spoluhráčov. Škoda play-off, v ktorej sme to pokazili. Reprezentácia bola mojím snom. Ak by som si nezranil ruku, absolvoval by som všetky reprezentačné akcie. Sezónu môžem zhodnotiť pozitívne, hoci vždy to môže byť o niečo lepšie," dodal Michal Hlinka.

www.sportaktuality.sk 01.05.2016

pomocná evidencia 305/1/2016

Primátor mesta **Richard Rybníček** odovzdal 14. apríla ocenenia najlepším trenčianskym športovcom a športovým kolektívom za rok 2015.



Najlepšími športovými mládežníckymi kolektívmi mesta Trenčín za rok 2015 sa stali:

Hádzanárky HK Štart Trenčín mladšie žiačky (v roku 2015 dosiahli 1. miesto v ČS lige v Partizánskom, 1. miesto na MSR vo svojej kategórii, 4. miesto na Prague Cup 2015,

3. miesto na turnaji HC Praha Vršovice, 1. miesto v Trenčianskom kraji vo svojej kategórii a 1. miesto na Holiday Cup v Zlíne).

Hokejisti HK DUKLA Trenčín juniori (vyhrali v roku 2015 celoslovenskú najvyššiu hokejovú ligu v konkurencii 12 mužstiev).

Karatistky KATA team KK Ekonóm Trenčín – karate KATA (v roku 2015 vybojovali na MSR v Trnave 1. miesto v kategórii 12-13 ženy, na MSR v Sabinove 1. miesto v kategórii 10-11 staršie žiačky, 1. miesto na Polish Open v Bialsko Biala a mnoho ďalších úspechov.)

Za najlepšieho handicapovaného športovca mesta Trenčín za rok 2015 vyhlásili cyklistu **Júliusa Maťovčíka** – člena Športového klubu nepočujúcich v Trenčíne. Na letnej Deflympiáde v Austrálii v roku 2005 skončil na 4. mieste v časovke jednotlivcov. Na Majstrovstvách sveta v USA v roku 2006 získal striebornú medailu. Na 9-etapových pretekoch Tour de Famosa v roku 2014 vo veľmi silnej konkurencii vybojoval 9. miesto.



Medzi najlepších športovcov patrí aj fitneska Tatiana Ondrušková.

Najlepším trénerom mesta Trenčín za rok 2015 je tréner futbalistov AS Trenčín **Martin Ševela**. V roku 2015 získal so svojím mužstvom titul majstra Slovenska a vyhral aj Slovenský pohár vo futbale. Cenný double získalo AS Trenčín vôbec po prvýkrát vo svojej histórii.

Najlepšími športovými seniorskými kolektívmi mesta Trenčín za rok 2015 sa stali:

Futbalisti AS Trenčín – A mužstvo, ktoré v sezóne 2014/15 získalo titul majstra Slovenska a vyhralo Slovenský pohár vo futbale.

Vodáci – kolektív ŠK Dračia Légia 2012 Trenčín – dračie lode. Na Majstrovstvách sveta v Račiciach v roku 2015 v dračích lodiach získali jedno druhé miesto, tri tretie miesta, dve štvrté miesta a šesť piatych miest v rôznych kategóriách.

Titul Najlepší športovec mesta Trenčín za rok 2015 získali:

Jaroslav Sámela – športový rybolov – člen LRU Prívlač Trenčín, ktorý v roku 2015 získal 1. miesto na Majstrovstvách sveta v love rýb udicou na prívlač ako člen reprezentačného družstva SR, 1. miesto na Európskom pohári Trout Union Cup ako člen reprezentačného družstva SR, 1. miesto ako jednotlivec na tom istom podujatí a 3. miesto na MSR ako člen družstva Trenčín.



Ocenenie si osobne prevzal aj olympijský víťaz Ján Zachara.

Adela Ondrejovičová – PRO figure IFBB (SAKFS IFBB) – profesionálna športovkyňa, ktorá zvíťazila na Body Power Pro Womens figure 2015 v Anglicku, postúpila na Olympiu do Las Vegas, kde štartovala ako jediná z Európy a skončila na krásnom 14. mieste. Na súťaži Nicole Wilkins PRO vo Fínsku obsadila 3. miesto a v novembri 2015 v San Marino Pro zvíťazila, čím získala postup na Olympiu do Las Vegas v roku 2016.

Tatiana Ondrušková – fitness – členka Fitness Gabrhel Trenčín v roku 2015 vybojovala: 1. miesto na Majstrovstvách

sveta v Srbsku, 1. miesto na Majstrovstvách Európy v Maďarsku, 1. miesto na Majstrovstvách SR v Prievidzi a získala ocenenie Najúspešnejší športovec SAKFST za rok 2015 vo fitness detí.

Ocenenie za celoživotný a výnimočný prínos v športe v Trenčíne si prevzal **Ján Zachara** - jeden z najúspešnejších slovenských reprezentantov v boxe a olympijský víťaz na 15. letných Olympijských hrách v roku 1952 v Helsinkách.

Info 03.05.2016
pomocná evidencia 241/1/2016

Majsterkou Slovenska v bedmintone sa po dramatickom finálovom súboji na národnom šampionáte v Trenčíne stala v nedeľu **Martina Repiská** zo Slávie TU Zvolen.

Členka Tímu Rio, ktorej sa ale nepodarilo postúpiť na olympiádu, zdolala v repríze minuloročného boja o titul ako nasadená dvojka jednotku šampionátu **Janu Čižnárovú** z domáceho M-Šport Trenčín 2:1 a obhájila triumfy z rokov 2015 a 2014.

„Začiatok bol ťažký, robila som chyby a nevedela som to kontrolovať. To sa mi podarilo až v ďalšom priebehu. Som šťastná, je skvelé, že som obhájila titul z predchádzajúcich dvoch rokov," povedala víťazka.

Medzi mužmi si štvrtý titul vybojoval **Jarolím Vícen** z Lokomotívy Košice, ktorý vo finále zdolal oddielového kolegu Milana Dratvu 2:0.

V štvorhre žien podľahla vo finále dvojica **Nikoleta Bálintová, Lucia Grenčíková** (CEVA Trenčín) páru **Zuzana Pálková, Katarína Vargová** (Lokomotíva Košice) 0:2.

www.teraz.sk 08.05.2016
pomocná evidencia 325/1/2016

Po roku si futbalisti AS Trenčín opäť vychutnali majstrovské oslavy. Titul vo Fortuna lige 2015/2016 definitívne vybojovali na ihrisku ich najväčšieho rivala Slovana Bratislava, nad ktorým v nedeľu 8. mája v šlágri 31. kola zvíťazili 4:0.

V útrobách Pasienkov sa rozpútala nefalšovaná trenčianska radosť, hráči si v šatni z plných hrdiel zakričali a chystali sa na veľké oslavy doma pod Čákovým hradom. Náladu im nepokazila ani skutočnosť, že s víťaznou trofejou Esencia hry sa budú môcť oficiálne tešiť až 20. mája po poslednom ligovom zápase so Skalicou.

Trenčín od úvodu sezóny nastolil majstrovský kurz. Jesennú časť zvládol bravúrne, zverenci trénera **Martina Ševelu** v nej našli len jediného premožiteľa - 23. septembra podľahli doma Žiline šokujúco hladko 1:4. S výnimkou tohto „prepadáku“ však Trenčania predvádzali pekný ofenzívny futbal a zdolávali jedného súpera za druhým.



K titulu sa azda až veľmi chceli priblížiť v prvom jarnom kole, doma však podľahli Slovanu 0:2 a pustili bratislavský tím do hry. „Belasí“ však už onedlho zakopli v Zlatých Moravciach (0:0) a obzvlášť im ublížila domáca prehra 0:1 so Spartakom Myjava. Ani Trenčín sa nevyhol zaváhaniam, prehral v Dunajskej Strede (0:1) a pred šiestimi dňami doma s Trnavou (1:3), v globále však pôsobil vyrovnanejším dojmom ako jeho súper v boji o titul.

A navyše ho v nedeľu ponížil na jeho vlastnej pôde, čím spravil rozhodujúci krok.

„Zostávame nohami na zemi, aj keď sme si vedomí toho, čo sme dosiahli. Získať titul aj pohár je ťažké, obhájiť ešte náročnejšie. Bol to však náš predsezónny sen a cieľ, podarilo sa nám ho zrealizovať a dnes sa tešíme. Je dôležité, aby si ľudia v živote dávali ciele a snažili sa ich naplniť. Na ceste za nimi treba zdolávať prekážky, to bol aj náš prípad. Dovolím si tvrdiť, že sme dve kolá pred koncom zaslúžene majstri. Máme najviac bodov, strelili sme najviac gólov, dosiahli sme najviac víťazstiev. Svedčí to o mentalite nášho mužstva, ktoré sa snaží hrať útočný futbal, možno aj na úkor nejakých chybičiek v obrannej činnosti," povedal kouč Trenčína Martin Ševela, ktorého mužstvo dokázalo zdolať Slovan aj vo finále Slovenského pohára - Slovnaft Cupu 2015/2016 a získalo double.

Hráči si pravdepodobne užijú až trojdňové voľno.

„Teraz nás čaká cesta domov a potom vyrazíme do mesta. Je dôležité si to užiť, je niečo úžasné, čo sa nám podarilo. Boli sme všetci na jednej vlnovej dĺžke, to bol základ úspechu. Podaril sa nám husársky kúsok dostať sa na Slovensku na najvyššie priečky v lige aj v pohári," dodal Martin Ševela, ktorý už myslí na ďalšie méty.

„Vyhrať našu ligu je super, ale chceli by sme odohrať viac ako len dva zápasy v Lige majstrov. Vlani nás vyradila Steaua Bukurešť, ale boli sme blízko k postupu, keby Matúš Bero v závere odvetného zápasu premenil svoju veľkú šancu. Potrebujeme nazbierať skúsenosti, uvidíme, koľko hráčov po sezóne odíde. Záujem o chalanov je veľký a nebude ľahké ich udržať," naznačil Martin Ševela prievan v kabíne majstra.

Trenčín je iba druhým slovenským klubom, ktorý dve sezóny po sebe získal double. V ročníkoch 1999/2000 a 2000/2001 sa to podarilo bratislavskému Interu.

www.teraz.sk 08.05.2016

pomocná evidencia 326/1/2016

Vedenie dvojnásobného slovenského šampióna AS Trenčín s okamžitou platnosťou ukončilo spoluprácu s holandským futbalistom **Mitchellom Schetom**. Dvadsaťosemročný krídelník si po nedeľňajšom víťazstve 4:0 nad Slovana Bratislava a následných oslavách titulu sadol za volant v podnapitom stave, pričom spôsobil vážnu dopravnú nehodu.

„V Trenčianskej Turnej vošiel do cesty vodičovi fordu a zrážke sa už nedalo zabrániť. Obe vozidlá ešte narazili aj do stĺpikov. Holanďan nafúkal skoro 1,4 promile. Škody na autách sa vyšplhali na takmer 12 tisíc eur," informoval športový portál.



Schetovo havarované luxusné auto.

Holandský futbalista utrpel úraz hlavy. Zranení boli aj ďalší dvaja účastníci nehody vo veku 34 a 60 rokov, ktorí mali poranené horné končatiny.

„Hoci sa klubu podarilo dosiahnuť obrovský úspech a emócie s tým spojené sú pre mnohých nezabudnuteľné, je samotné konanie hráča po ukončení osláv absolútne neakceptovateľné. S poľutovaním sme prijali správu o dopravnej nehode nášho futbalistu. Klubové pravidlá sú v takýchto prípadoch dané a o následnom vyvodení jeho zodpovednosti voči klubu a eventuálnom treste, sa rozhodne v nasledujúcich dňoch po dôkladnom oboznámení sa s udalosťou. V danom prípade ide o jednoznačnú zodpovednosť danej osoby. Napriek tomu sa klub postavil k skutku svojho hráča otvorene. Zástupca AS Trenčín navštívil zranené osoby v nemocnici a v mene klubu sa poškodeným ospravedlnil. K celému prípadu vieme na záver dodať iba to, že klub AS Trenčín po zvážení aktuálne známych

okolností nebude pokračovať v spolupráci s hráčom Mitchellom Schetom,“ uviedol AS Trenčín v stanovisku.

www.teraz.sk 10.05.2016

pomocná evidencia 337/1/2016

Holandský futbalista novopečeného slovenského šampióna AS Trenčín **Mitchell Schet** sa ospravedlnil za to, že si v pondelok 9. mája nadránom po oslavách zisku majstrovského titulu pod vplyvom alkoholu sadol za volant a havaroval.

Dôsledkom jeho konania bolo oznámenie o ukončení spolupráce zo strany AS Trenčín. Dvadsaťosemročný holandský krídelník, ktorý vo Fortuna lige 2015/2016 nastrieľal päť gólov, vošiel na križovatke medzi Trenčianskou Turnou a Trenčianskymi Stankovcami z vedľajšej cesty do jazdnej dráhy vodičovi idúcemu po hlavnej. Pri nehode došlo k ľahkým zraneniam Scheta a aj trojice v druhom vozidle. Celkovú škodu na vozidlách odhadli na 11 600 eur.



Schett sa ešte pár hodín pred nehodou takto radoval z gólu.

„V prvom rade sa chcem ospravedlniť všetkým fanúšikom AS Trenčín, klubu a ľuďom na Slovensku. Urobil som hlúpu chybu. Viem, že to už nemôžem vziať späť. Beriem celú zodpovednosť na seba. Verím, že moja autonehoda sa stane výstrahou nielen pre všetkých mladých hráčov u nás v klube, ale pre celý AS Trenčín a vôbec všetkých, ktorí to zaznamenali. Pre mňa osobne to bola tvrdá lekcia. Jediný fakt, ktorý mi môže aspoň trochu uľaviť, je skutočnosť, že sa nestalo niečo ešte horšie. Rozumiem rozhodnutiu klubu a rešpektujem ho,“ uviedol prostredníctvom oficiálnej prezentácie AS na facebooku Mitchell Schet, ktorý sa v stredu ospravedlnil spoluhráčom a absolvoval

aj stretnutie s generálnym manažérom klubu **Róbertom Rybníčkom**.

www.netky.sk 11.05.2016
pomocná evidencia 338/1/2016

Na Majstrovstvách SR v karate detí a žiakov v Poprade 14. mája vybojoval klub Real team Trenčín 16 medailí a v bodovom hodnotení získal 4. miesto.

Zo športového klubu Real team Trenčín postúpilo na vrcholnú súťaž sezóny 24 zverencov trénerov **Lenky Beňovej**, **Jozefa Beňa** a **Ivana Kostelného**. Medzi 60 klubmi a 462 pretekármi z celého Slovenska obstáli výborne.

„Všetkým sa nepodarilo odísť z majstrovstiev s medailou, ale ceníme si každý jeden výkon, v ktorom bola snaha a bojovnosť. Úspechy nášho klubu sú aj vďaka výbornej partii detí a rodičov," povedala Lenka Beňová.

V disciplíne agility zlato v kategórii 8-ročných dievčat získala **Viktória Kadlecajová**, striebro medzi 7-ročnými **Michelle Grznárová**.

V kata jednotlivcov v kategórii 8-9 r. dievčatá začiatočníčky **Linda Predanocy** nedala šancu 24 súperkám a stala sa majsterkou Slovenska a zároveň bola ocenená medzi najlepšími víťazmi Slovenského pohára.

Vicemajsterkou v 8-9 r. pokročilých sa stala **Sofia Štefaneková**. Bronz v kata ešte získali 6-7 r. pokročilé **Ema Zajačková** a **Laura Pavlíková**, 6-7 r. začiatočníčky Michelle Grznárová, 8-9 r. chlapci pokročilí **Kristián Kosík** a medzi najmladšími do 5 rokov **Viktor Beňo**, ktorý sa tešil aj z titulu „víťaz Slovenského pohára" vo svojej kategórii.

V športovom zápase kumite sa najviac tešili medailistky 6-7 r. do 20 kg strieborná **Adelka Pišojová** a bronzová Ema Zajačková. V 8-9 r. do 37 kg **Vivien Kováčová** v silnej konkurencii získala 3. miesto.

Kategórie družstiev boli silným zážitkom. Zo zlata sa oprávnene tešilo dokonale zladené trio kata team 8-9 ročných dievčat – Sofia Štefaneková, Linda Predanocy, Viktória Kadlecajová. Strieborné 10-11 ročné (Kňazovčíková, Hrnčáriková, Kováčová) vo finále podľahli Športovej škole z Prievidze. Bronz do 7 rokov mali dievčatá (Pavlíková, Grznárová, Zajačková) a chlapci tiež (Beňo, Benko, Lamačka).



Info 07.06.2016

pomocná evidencia 347/1/2016

S rovnakým účesom a rovnako dobre naladení. Tak v pondelok 16. mája vchádzala dvadsiatka starších žiakov Hokejového klubu Dukla Trenčín do Úradu Trenčianskeho samosprávneho kraja. Mladí hokejisti prijali pozvanie trenčianskeho župana **Jaroslava Baška** a o radosť z úspechu sa prišli podeliť do sídla župného Úradu. Poháre a medaily za obhajobu titulu na Majstrovstvách Slovenska si samozrejme priniesli so sebou.



„Sezóna bola pre chlapcov veľmi náročná. Bolo to veľa driny, keďže sezóna sa začína vždy v máji. Pracovali sme tri mesiace na suchu, mimo ľadu, potom v auguste prišlo predprípravné obdobie. Začiatkom septembra ich čakala



náročná súťaž a veľa zápasov odohrali aj v príprave. Celá sezóna však bola veľmi dobrá, chlapci sa snažili, pretože vidia možnosť hrať v A tíme, takže všetci tvrdo pracovali," zhodnotil tréner juniorov **Branislav Okuliar**. Mládež HK Dukla Trenčín si tento rok na svoje konto pripísala hneď 4 medailové úspechy. „Juniori skončili na druhom mieste, dorast na treťom, deviataci obhájili zlato z minulej sezóny a darilo sa aj malým štvrtákom. Myslím si, že z každého úspechu sa treba tešiť, takže sme spokojní," tlmočil **Viliam Čacho**, riaditeľ klubu a zároveň tréner dorastu.

Získanie titulu majstra Slovenska je pre starších žiakov HK Dukla podľa ich trénera **Patrika Zelenku** výborným odrazovým mostíkom do ďalšej športovej kariéry. Ziskom zlata trenčianski hokejisti titul majstra obhájili už tretíkrát.

Mnohí z hokejistov na korčuliach stoja už od dvoch rokov a hokeju venujú všetok svoj čas. Ako kolektív držia spolu a počas celej sezóny vytvárajú zohratý tím. Za snaženie, disciplínu, vytrvalosť a dosiahnuté úspechy mladým hokejistom osobne poďakoval Jaroslav Baška, župan TSK, ktorý klub finančne podporuje z dotačného systému TSK.

Hokejovú mládež sprevádzali aj manažér mládeže **Róbert Kompas**, generálny manažér HK Dukla Trenčín **Ján Kobezda**, tréneri 8. a 9. hokejovej triedy Patrik Zelenka a **Martin Opatovský**, vedúci mužstva **Milan Ingelli** a tréner juniorov Branislav Okuliar.

Okrem ďakovných listov pre funkcionárov HK Dukla trenčiansky župan každému zo zlatých hokejistov odovzdal pamätný puk predsedu TSK.

www.tsk.sk 17.05.2016

pomocná evidencia 353/1/2016

Avizovaný septembrový termín začiatku výstavby nového futbalového štadióna v Trenčíne sa posúva. Aktuálne plány hovoria o najpravdepodobnejšom termíne prvých prác na jar budúceho roka. Dôvodom je prerušené územné konanie pre námietky občianskeho združenia na riešenie dopravy.

„Boli nejaké námietky voči projektu futbalového štadióna, k dokumentácii, plus sme tam riešili ešte otázku parkovacích miest. Ak sa tieto pripomienky vyriešia, spustí sa naspäť celý proces. Veľa vecí je už vydiskutovaných, v krátkej dobe sa ten proces opäť spustí a vydáme územné rozhodnutie na prvú etapu," povedal primátor Trenčína **Richard Rybníček**. Predpokladá, že futbalový klub bude mať stavebné povolenie vybavené do konca roka.

Okresný úrad v Trenčíne rozhodol, že pri stavbe futbalového štadióna sa nebude posudzovať jeho vplyv na životné prostredie. Proti tomu podalo odvolanie Združenie domových samospráv z Bratislavy, mesto preto prerušilo územné konanie.

Podľa **Marcela Slávika** zo Združenie domových samospráv je projekt nového štadióna pre mesto dôležitý a má veľký vplyv na životné prostredie a dopravu. „Vzniesli sme niekoľko pripomienok, ktoré – ak sa zapracujú - umožnia to, že projekt bude

naozaj kvalitný a negatívne vplyvy eliminované," povedal Marcel Slávik.

Jedným z najväčších vplyvov, ktorý treba podľa neho posúdiť, je doprava a dopravná záťaž, ktorú vyvolá samotná výstavba a následne aj futbalové zápasy alebo koncerty.

„Už dnes je doprava po Trenčíne komplikovaná. S tým súvisí aj prípadná nutnosť budovania vyvolaných investícií v podobe dopravných stavieb – možného obchvatu alebo prestavby vnútromestskej dopravy," dodal Marcel Slávik s tým, že dôležité je aj riešenie zelených plôch v okolí štadióna alebo zapracovanie umeleckých diel, ako sú sochy do projektu. Odbor životného prostredia na Okresnom úrade v Trenčíne námietky Združenia domových samospráv zamietol.



„Proces posudzovania vplyvov na životné prostredie bol ukončený a rozhodnutie v tejto veci je právoplatné," skonštatovala **Jana Hurajová** z odboru starostlivosti o životné prostredie Okresného úradu Trenčín.

Trenčiansky futbalový klub verí, že územné konanie sa čoskoro obnoví. Pokračovať bude aj za účasti Združenia domových samospráv, ktoré je účastníkom stavebného konania.

„Budeme s nimi naďalej rokovať, akým spôsobom ich ďalšie námietky rešpektovať. Časovo sa to naťahuje, napriek tomu si myslím, že do konca októbra – novembra bude celý proces prípravy ukončený. Samotný začiatok výstavby záleží najmä od počasia, či sa v tom období jesene, zimy do toho

pustíme, alebo až na jar, “ povedal **Vladimír Martinko** z klubu AS Trenčín.

V prvej etape je cieľom klubu postaviť novú hlavnú tribúnu, ktorá bude oproti súčasnej tribúne. Tu bude celé zázemie klubu, šatne, kancelárie pre manažment klubu, VIP priestory.

„V ďalšej fáze postavíme tribúny za bránami a v poslednej etape zhodíme starú tribúnu a na jej mieste postavíme novú, ktorá uzatvorí celý štadión. Celé by to malo byť v horizonte rokov 2017 – 2018, najneskôr 2019,“ dodal Vladimír Martinko. Kapacita štadióna bude po úplnom dokončení takmer 12 tisíc miest.

Výstavbu financuje futbalový klub, časť peňazí pôjde z dotácie od Slovenského futbalového zväzu. V prvej fáze preinvestujú 7,4 milióna eur – 5 miliónov eur súkromných a 2,4 zo štátnych zdrojov. Do projektu sa zapojilo aj mesto, vložilo tam svoje pozemky.

www.sme.sk 20.05.2016

pomocná evidencia 364/1/2016

Na činnosť športových klubov v Trenčíne rozdelí tento rok mesto v rámci svojho dotačného programu 40 tisíc eur. Ďalších 18 500 eur pôjde ako dotácia na reprezentáciu a výnimočné akcie.

O rozdelení dotácií rozhodol primátor Trenčína **Richard Rybníček** na návrh komisie mládeže a športu pri tamojšom mestskom zastupiteľstve.

Podľa hovorkyne Trenčína **Eriky Ságovej** dotácie mohli byť poskytnuté oprávneným subjektom len na základe riadne vyplnenej žiadosti a za predpokladu, že žiadateľ má vyrovnané záväzky voči mestu. Najväčšiu dotáciu na športovú činnosť dostal Bedmintonový klub MI Trenčín, ktorému z dotácie pribudne na činnosť 2489 eur. Viac ako 2000 eur dostanú tiež

Športový klub nepočujúcich, Hokejový klub Dukla, Jednota Sokol a stolnotenisový klub TJ Kubran.

Z dotácie 18 500 eur na reprezentáciu a výnimočné akcie pôjde viac ako 1000 eur na Trenčiansky polmaratón, podujatie Prebudenie draka (dračie lode), projekt AS Trenčín Hviezdy deťom, kanoistické preteky Trenčianska regata, podujatie bojových športov LCC Figth Night, Detskú športovú olympiádu a Challenge day.

Na činnosť športových klubov poskytlo v minulom roku mesto Trenčín v rámci svojho dotačného programu 25 tisíc eur, na reprezentáciu a výnimočné projekty dalo mesto v minulom roku 8 500 eur.

www.sme.sk 20.05.2016

pomocná evidencia 365/1/2016

V posledných dňoch predtým, ako futbalisti AS Trenčín zdvihnú nad hlavu po druhý raz v rade majstrovskú trofej, zastihli trenčiansku futbalovú rodinu smutné zvesti.

Vo veku 80 rokov zomrel v stredu dlhoročný lekár futbalistov Jednoty Trenčín, reprezentácií Československa a veľký fanúšik AS Trenčín **MUDr. Ivan Javorský**.



MUDr. Ivan Javorský (vpravo).

Následne v piatok skonal dlhoročný člen armádneho strediska Dukla Trenčín a spolupracovník trenčianskeho futbalového klubu (1998 - 2007) v oblasti diagnostiky **Dr. Stanislav Olšák**.

Doktor Ivan Javorský bol v mladosti aktívnym športovcom. Hral futbal, hokej, robil plávanie, stolný tenis, v atletike vynikal v šprintoch, bol dorasteneckým majstrom Československa v behu na 60 m, viacnásobným majstrom Slovenska, držiteľom

viacerých rekordov v individuálnych a štafetových disciplínach. Pod Čákovým hradom pôsobil ako lekár dlhých 46 rokov.

Spoločne s MUDr. Jozefom Piačekom sa staral o futbalistov Jednoty Trenčín. Od roku 1973 až do roku 1994 bol členom zdravotnej komisie Československého futbalového zväzu, pôsobil pri tíme do 23 rokov, potom prešiel k „dvadsaťjednotke“.

Bol aj lekárom olympijského mužstva Československa, kde začalo ich celoživotné priateľstvo s **Jozefom Jankechom**, s ktorým v posledných rokoch spoločne sedávali na tribúne trenčianskeho štadióna.

www.astrencin.sk 20.05.2016

pomocná evidencia 366/1/2016

Futbalisti AS Trenčín dali za majstrovskou sezónou víťaznú bodku. V piatok 20. mája v súboji záverečného 33. kola Fortuna ligy 2015/2016 zvíťazili nad MFK Skalica 2:1 a súpera zo Záhoria „vyprevadili“ do 2. DOXXbet ligy.

Víťazný gól strelil striedajúci **Aliko Bala** až v poslednej minúte stretnutia. Vydreté víťazstvo v podaní domáceho favorita už prakticky nič neriešilo, ale podčiarklo oslavy. Spokojnosťou žiarili všetci a veľké zadosťučinenie bolo vidieť na kapitánovi **Petrovi Kleščíkovi**. Ten si zisk najcennejšej trofeje na Slovensku užíval aj s tradičnou cigarou v ústach.

„S tromi bodmi sme spokojní, ale výkon nebol optimálny. Posledné dni si užívame. Celú sezónu sme poctivo dreli. Každý jeden pohár sa rodil ťažko a po tvrdej práci. So Skalicou sme predviedli veľa nepresností, najmä po prestávke. Súper sa dostával do kontier. Náš tím má však víťaznú mentalitu, čo sme potvrdili gólom v samom závere,“ povedal Peter Kleščík.

Trenčania získali 81 bodov a iba tri im chýbali k tomu, aby dorovnali maximum Artmedie Bratislava spred desiatich rokov

„Dorovnať Artmediu z najslávnejších čias sa nám nepodarilo. Možno v tomto smere budeme už o rok úspešnejší. Náš tím má obrovský potenciál. Uvidíme, ako ďaleko ho dokážeme posunúť," doplnil Peter Kleščík.

www.teraz.sk 21.05.2016

pomocná evidencia 369/1/2016

Sezóna 2015/2016 vo futbalovej Fortuna lige sa niesla v znamení AS Trenčín, ktorý obhájil domáce double. Zverenci trénera **Martina Ševelu** ovládli okrem najvyššej súťaže aj tú pohárovú s názvom Slovnaft Cup, keď vo finále na novom trnavskom štadióne zvíťazili 3:1 nad bratislavským Slovanom. S tým istým súperom bojovali aj o titul v lige.



Kľúčové víťazstvo dosiahli Trenčania 8. mája na Pasienkoch, keď „belasých" zdolali 4:0 a plnými dúškami si mohli už v predstihu vychutnávať majstrovské oslavy. Sezónu zakončili s 12-bodovým náskokom pred Slovanom.

Porozprávali sme sa s trénerom futbalistov AS T**Martinom Ševelom**.

Druhýkrát po sebe ste získali na Slovensku double. Platila aj vo vašom prípade klasika, že je ťažšie obhájiť ako získať?

„Áno, bolo to náročnejšie. Do ligy sme išli ako šampión a víťaz pohára, takže motivácia súperových hráčov bola ešte väčšia ako v predchádzajúcom ročníku. Našich hráčov sme na to pripravovali pred každým zápasom."

V ktorej sezóne ste sa cítili dominantnejšie?

„V oboch sme získali titul dve kolá pred koncom, ale v druhej sme mali predsa len lepšie čísla. Vyhrali sme viac zápasov, získali viac bodov a strelili väčší počet gólov. S blížiacim sa koncom sezóny, keď narastal tlak, sme sa aj my tréneri snažili hľadať motiváciu pre hráčov v týchto číslach. Chlapci chceli prekonať rekord Artmedie Petržalka zo sezóny 2007/08, ktorá získala 84 bodov, napokon máme o tri menej. Až tak nám to však neprekáža, pretože máme pred sebou ďalšie výzvy.“



V sobotu 21. mája prijal majstrovský kolektív primátor Richard Rybníček.

Ovládli ste tabuľky doma i vonku, máte dvoch najlepších strelcov súťaže, vonku ste zo 16 zápasov prehrali jediný a inkasovali ste u súperov len sedem gólov. Dajú sa tieto čísla ešte vôbec prekonať?

„Jasné, že vždy existuje možnosť posunu k lepšiemu. Kľúčová bola v tomto naša mentalita, pretože aj do zápasov vonku sme chodili s jasným cieľom vyhrať, zatiaľ čo pre veľa mužstiev je v takom prípade úspech bod.“

Sú veci, ktoré vás napriek perfektne zvládnutej sezóne škrú a ktoré by ste zmenili?

„Určite áno. Samotný výsledok je úžasný, ale nikto z nás nie je dokonalý. Aj moje rozhodnutia v niektorých zápasoch mohli byť lepšie. Rovnako ako hráči, aj ja sa vyvíjam a snažím posúvať svoj potenciál.“

Zatiaľ sa vám to darí parádne, preto logická otázka: bude AS v nasledujúcej sezóne obhajovať double s Martinom Ševelom na lavičke?

„Kontrakt mám ešte na dva roky a je mojou úlohou ho dodržať. Ako sa však posúvajú hráči, je to aj súčasť trénerskej práce. Čo má prísť, príde, zatiaľ to príliš neriešim.“



Po prijatí na radnici sa majstri presunuli na pódium na Mierovom námestí.

Ak by ste ostali, aké zmeny v kádri môžeme očakávať?

„Už teraz vieme povedať, že končí trio Koolwijk, Schet, Maierhofer. Záujem je o Madua, Bera, Van Kessela, možno aj ďalších...“

Vysvedčenie:

Brankári ***

Šemrinec bol opäť veľkou oporou. Náhradníka Chovana pustil do brány len dvakrát, aj to až po majstrovských oslavách. Na začiatku sezóny potiahol 511-minútovú šnúru bez inkasovaného gólu, ktorou sa odpichol do úspešnej sezóny. V pätnástich zápasoch si udržal čisté konto, čo je parádna vizitka.

Obrana ***

V priebehu sezóny prišla o troch zo štyroch členov, napriek tomu stála na pevných nohách. Odchody Čögleya, Ramona aj zranenie Rundiča priniesli akurát šancu pre druhých. Objavil sa mladík Šulek, znovu sa našiel kapitán Kleščík a popri ňom vyrástol Skovajsa. Naľavo bol stálicou Madu.

Stred poľa ***

Aj táto časť ihriska prišla na jeseň o svoju hviezdu, Lobotku však výborne zastúpil Koolwijk. Iný typ hráča, komótnejší, ale s výborným defenzívnym súbojom a skvelou prihrávkou. Rabiu

bol parádny dirigent, jeho nohy väčšinou spievali. Na krajoch bolo vždy viac alternatív, keď nešlo jednému, potiahol druhý.

Útok ***

Matúš Bero je povolaním stredopoliar, ale k najproduktívnejšej ofenzíve súťaže prispel pätnástimi gólmi, takže ho radíme sem. Ešte o dva zásahy viac nazbieral van Kessel, ktorý keď zabral, bol na nezastavenie. Na jeseň potiahol mužstvo Wesley. Viac sa predsa len čakalo od Stefana Maierhofera, gólovo určite aj od Dávida Gubu.

Lavička **

Smerom dozadu bol k dispozícii spoľahlivý Lawrence. Viac sa po zranení čakalo od Holúbeka, ktorý až 21-krát naskočil ako striedajúci hráč. Kalu v závere sezóny už vytlačil Scheta, prínosom boli takmer zakaždým mladíci Jančo s Balom či o niečo starší Opatovský.

Tréneri ***

Martin Ševela nadviazal na výbornú sezónu 2014/15 a obhájil double. Od zimy už aj s licenciou a oficiálne ako hlavný tréner, čo je aj preňho zásadný posun. Napriek všetkým víťazstvám zostal sám sebou, pokorný a skromný. Celý realizačný tím bol v AS súčasťou dobre fungujúceho stroja.

Komentár denníka Šport:

Trenčín už druhý rok kraľuje slovenskému futbalu. Nie je to až taká dominancia, akú predvádza trebárs parížsky St. Germain vo Francúzsku, aj tak však pri pohľade na sezónne štatistiky AS padá sánka. Gólový rozdiel v skóre + 45, o pätnásť zásahov viac ako druhý v tomto ukazovateli Žilina, o šesť výhier viac ako vicemajstrovský Slovan, len o tri body menej v konečnom účtovaní ako držiteľ rekordu Artmedia Petržalka zo sezóny 2007/08. To všetko hovorí jasnou rečou, že dnes nie je pod Tatrami lepší futbalový klub ako AS Trenčín.

Na Sihoti sa okrem majstrovskej trofeje tešia druhý rok po sebe aj zo zisku double, keďže AS ovládol aj pohárovú súťaž. Dosiahol niečo, čo sa na Slovensku podarilo naposledy pred 15 rokmi bratislavskému Interu. S Martinom Ševelom ako hráčom, ktorý teraz priviedol k rovnakému úspechu Trenčín ako tréner. Úlohu nemal jednoduchú, aj keď reálne mohli „červeno-bielych“ zosadiť len dva kluby. Žilinčania však mali tentoraz priveľa zakopnutí a Slovan znovu menil počas sezóny trénera a ani on nedokázal s mužstvom tak dominantne vyhrávať ako AS. Predovšetkým však s peknou hrou, ktorá majstra zdobí.



S futbalistami AS oslavovalo v sobotu 21. mája aj zaplnené námestie.

Trenčanom teraz už len môžeme zaželať, aby sa im konečne podarilo preraziť aj na európskej pohárovej scéne. Podmienky nebudú mať ideálne, keďže musia znovu hľadať azyl u ligového konkurenta, minimálne jedna vec však hovorí v ich prospech. Keďže budú pred žrebom 2. predkola Ligy majstrov nasadení, vyhnú sa najsilnejším súperom, akým vlani bezpochyby bola Steaua Bukurešť. Aj vďaka takým zápasom, aké Trenčania odohrali s rumunským veľkoklubom, však potom mohli „ševelovci“ dokormidlovať svoju bárku druhý raz po sebe do majstrovského prístavu.

Plusy:

+ Ofenzívny herný prejav, ktorý hladí duše futbalových fanúšikov. Neustály vírivý pohyb, veľa prihrávok, kombinácií, striel, šancí, gólov...

+ Normálne správanie hráčov, trénerov i ďalších členov realizačného tímu. Napriek dosiahnutým úspechom zostávajú nohami pevne na zemi.

+ Schopnosť zakaždým zaplátať vzniknutú dieru, či už po odchode alebo zranení hráčov.

+ Forma na ihriskách súperov, kde AS prehral jediný zápas zo šestnástich a celkovo inkasoval iba sedemkrát.

+ Divácky potenciál, ktorý by sa mohol a mal po výstavbe nového štadióna ešte zvýšiť.

Mínusy:

- Krátkodobá či dlhodobejšia neschopnosť niektorých hráčov naplniť vlastný potenciál.

- Tri domáce prehry s troma vážnymi rivalmi o popredné priečky.

Momenty sezóny:

- Trenčín znovu ukázal, že ho - na rozdiel od konkurencie – nerozhodia odchody opôr. Od leta sa spod Čákovho hradu porúčali Lobotka, Ramon, Jairo, Wesley či Čögley, v zime sa zranil Rundič, ale kvalitných nástupcov akoby v AS vyrábali na bežiacom páse.



Tréner Martin Ševela ako hudobná hviezda Freddie Mercury – v kráľovskom rúchu.

- Sezónu odštartovalo mužstvo parádnym maršom u súperov: vyhralo bez inkasovaného gólu prvých päť duelov, neskôr pridalo aj výhru 4:1 v Senici a prvý raz naplno nebodovalo vonku až v druhej polovici septembra na bratislavských Pasienkoch so Slovanom (0:0).

- V jedenástom kole prišla prvá prehra sezóny a mala poriadne trpkú príchuť. Na ihrisku AS zbíjala vicemajstrovská Žilina, ktorá vďaka efektívnym protiútokom zdolala domácich jasne 4:1. Reakcia Trenčína bola hodná šampióna: do konca jesene neprehral a získal 22 z 24 možných bodov.



- Na jar prehrali Ševelovi zverenci až trikrát, vďaka čomu sa dostal vtedy už jediný konkurent v boji o titul Slovan na rozdiel piatich bodov, v súboji 31. kola však Trenčania demonštrovali svoju silu. Na Pasienkoch vyhrali hladko 4:0 a dve kolá pred koncom uchmatli trofej do svojich rúk.

- Negatívnou škvrnou majstrovských osláv bolo neakceptovateľné správanie sa **Mitchella Scheta**. Holandský krídelník si s takmer 1,5 promile sadol za volant a spôsobil nehodu neďaleko Trenčína. Klub so Schetom okamžite ukončil spoluprácu.

Celková bilancia:
1. 33 26 3 4 73:28 81
Bilancia doma:
1. 17 13 1 3 42:21 40
Bilancia vonku:
1. 16 13 2 1 31:7 41
Diváci:
Doma: 42 583, priemer 2505 (4. miesto).
Vonku: 50 190, priemer 3137 (2. miesto).
www.sportaktuality.sk 26.05.2016
pomocná evidencia 386/1/2016

Po piatich rokoch sa opäť zaplní prázdne miesto na mape hádzanárskych klubov spoločnej slovensko-českej súťaže žien (WHIL). V interlige sa po piatich sezónach prestávky znovu objavia trenčianske hádzanárky.

Hráčky HK AS Trenčín (bývalý HK Štart) sa síce nestali víťazkami I. ligy žien 2015/2016, ale keďže šampiónky z HKM Šurany nevyužili z finančných dôvodov právo postupu do WHIL, šancu dostal druhý z konečného poradia, ktorým bol o jediný bod práve tím z Považia. Trenčín možnosť účasti využil.



„V stredu večer sme poslali na Slovenský zväz hádzanej prihlášku do interligovej súťaže. Už dlhšie sme sa pohrávali s myšlienkou hrať WHIL. V podstate už po skončení jesennej časti skončeného súťažného ročníka, keď družstvo bolo na prvom mieste v tabuľke. Myslíme si, že dievčatá už by nemohli v prvej lige výkonnostne rásť. Máme v družstve sedem kadetských reprezentantiek, ktoré by mali mať vytvorené podmienky na ich výkonnostný rast. Takisto ako v prípade Šurian aj u nás boli veľkým problémom financie a túto otázku sme riešili už priebežne štyri mesiace. Oslovili sme potenciálnych sponzorov, rokovali sme s mestom a ďalšími. V piatok u nás prebehla sponzorská rada a náš plánovaný rozpočet sa nám poradilo naplniť tak, aby sme sa mohli rozhodnúť prihlásiť do WHIL," povedal prezident HK AS Trenčín **Ján Bakoš**, podľa ktorého budú základ družstva zo Sihote tvoriť odchovankyne.

Trenčín naposledy účinkoval vo WHIL v sezóne 2010/2011, keď mu po záverečnom 26. kole patrila 11. priečka s bilanciou

7 - 3 - 16. Z tímov SR bol piaty, ale do nasledujúceho ročníka sa už neprihlásil.

V nedávno skončenej sezóne 2015/2016 účinkovalo vo WHIL celkovo 13 klubov, z toho päť slovenských. Popri Michalovciach, Šali, Partizánskom, Prešove a ŠKP Bratislava by mal byť Trenčín teraz šiestym slovenským účastníkom.

www.sportaktuality.sk 26.05.2016

pomocná evidencia 387/1/2016

AS Trenčín pripravil už šiestu edíciu výročného oceňovania najlepších hráčov klubu pod názvom „Hviezdy AS Trenčín 2016“. Po prvý raz v histórii sa uskutočnil slávnostný galavečer, ktorého sa okrem členov prvého mužstva a najlepších mladých hráčov klubu zúčastnili aj tréneri všetkých mládežníckych tímov nášho klubu.

Členovia realizačného tímu prvého mužstva rozhodli o víťazoch v 5 hlavných kategóriách. Fanúšikovia a kabína prvého mužstva pridali ocenenie pre svojich „Hráčov roka“ a klub rozhodol o držiteľovi tradične udeľovanej „Špeciálnej ceny“. Spoznali sme aj deviatku najlepších mládežníkov za ročník 2014/2015 a premiérovo aj meno „Mládežníckeho trénera roka“.



Hráčom roka sa stal stredopoliar Matúš Bero.

Najcennejšiu trofej určenú pre „Hráča roka“ získal stredopoliar **Matúš Bero**. Líder stredu poľa a jeden z najlepších strelcov súťaže si vďaka svojim výkonom v aktuálnom ročníku vybojoval aj šancu bojovať o miestenku v tíme reprezentácie Slovenska na Euro 2016. Pred Berom získali toto ocenenie

David Depetris, Peter Kleščík, Miloš Volešák, Jakub Holúbek a **Stanislav Lobotka**.

„Ťažko niečo dodať. Je skvelé byť v tejto spoločnosti. Každý tieto mená veľmi dobre pozná," povedal Matúš Bero, ktorý sa stal „Hráčom roka" aj na základe hlasovania fanúšikov. Reprezentant Slovenska do 21 rokov má na svojom konte aj dve ceny z minulého roka, keď sa stal najlepším futbalistom AS Trenčín podľa fanúšikov a hráčom s najväčším nárastom výkonnosti.

„Cenu za tímového ducha" (Leadership and Team Spirit Award) prisúdila porota **Ryanovi Koolwijkovi**. Líder kabíny a jeden z najlepších stredopoliarov Fortuna ligy odovzdal klubu cenné skúsenosti nielen na ihrisku, ale aj mužstvu v kabíne.

„Objavom roka" nielen pre AS Trenčín, ale aj pre celý slovenský futbal, sa stal **Martin Šulek**. Krajný obranca patrí už viac sezón medzi najväčšie talenty, čo potvrdil aj rýchlou adaptáciou v mužstve **Martina Ševelu**. Nádejný odchovanec AS získa tento rok ešte jedno ocenenie. Komisia vyberajúca najlepších mládežníckych hráčov klubu ho po druhý raz v rade zvolila za „Mladú hviezdu AS Trenčín".



Martin Šulek v súboji s Podaným zo Slovana Bratislava.

„Cenu za najväčší nárast výkonnosti" v priebehu uplynulého ročníka získal zaslúžene ďalší z mladých odchovancov klubu **Lukáš Skovajsa**. „Bielo-červené srdce" putovalo do zbierky brankára **Igora Šemrinca**. Ten sa takmer počas celej jarnej časti boril so zdravotnými problémami, ale napriek tomu svojich spoluhráčov neraz podržal.

Hlavnú cenu pre „Hráča roka“ udelil realizačný tím. Svojho hráča uplynulého ročníka si zvolili fanúšikovia, ale nemenej hodnotným ocenením je voľba „Spoluhráča roka“ (Team-mate Award), ktorého určuje kabína. Na základe hlasov celému mužstva sa ním stal **Ibrahim Rabiu**.

Posledné ocenenie nesie meno „Špeciálna cena“. Tú za svoje celoživotné odovzdanie sa futbalu pod Čákovým hradom získal jeden z lekárov mužstva AS Trenčín **MUDr. Milan Masaryk**.

Hráčom roka do 19 rokov sa stal najlepší strelec našej „devätnástky“ a celej súťaže staršieho dorastu **Erik Prekop**. Hráčom roka do 18 rokov je **Filip Halgoš**, ktorý získal svoje vôbec prvé ocenenie, hoci v každej sezóne patril medzi najväčších kandidátov.

Najlepším hráčom vo vekovej kategórii do 17 rokov sa stal **Richard Beďatš**. Ten vo svojej kategórii dominoval pred rokom (U16), pred dvoma rokmi (U15) a aj pred troma rokmi (U14). Medzi hráčmi do 16 rokov je pre túto sezónu najlepším **Jakub Kadák**, ktorý získal cenu v kategórii štrnásťročných a po ročnej pauze sa vo svojom ročníku dostal opäť na piedestál. Najlepším hráčom AS Trenčín do 15 rokov je **Adam Laurinec** a v kategórii do 14 rokov **Adam Mikulaj**.

Po tretí raz v histórii sme spoznali meno najlepšej žiačky a po druhý raz najlepšej futbalistky v kategórii juniorky/ženy. Medzi žiačkami triumfovala **Zoja Lahká** a v ženách **Michaela Horváthová**.

Premiérovo sme vyhlásili meno najlepšieho mládežníckeho trénera klubu, ktorým sa za prácu v prípravkách AS Trenčín stal **Miroslav Karas**.

www.astrencin.sk 27.05.2016
pomocná evidencia 391/1/2016

V sobotu 29. mája sa v Posádkovom klube v Trenčíne konali majstrovstvá Slovenska vo fitness detí. Ako povedal prezident

Slovenskej asociácie kulturistiky, fitness a silového trojboja (SAKFST) **Milan Čížek**, fitness deti sú diamantom asociácie.

A práve SAKFST poverila ŠK Rehafit Trenčín a Fitness Gabrhel Trenčín zorganizovať toto vrcholové podujatie. **Marianna Holbová**, asistenka štátnej trénerky fitness detí, a **Milan Gabrhel** odviedli výbornú prácu.

Celkovo štartovalo 59 pretekárov, ktorí si účasť vybojovali na nominačných súťažiach v Košiciach, Zvolene a Prievidzi. V šiestich kategóriách sme spoznali majstrov Slovenska a zo všetkých zúčastnených vzišla konečná nominácia na majstrovstvá sveta v detskom fitness, ktoré budú od 18. do 20. júna v srbskom Novom Sade.



Nestratili sa ani domáce pretekárky, ktoré trénuje riaditeľka majstrovstiev Marianna Holbová. Medaily putujú aj do oddielu Fitness Gabrhel - **Tánička Ondrušková** vybojovala striebro, **Vanesa Habánková** a **Nasťa Vrábelová** bronzovú medailu.

www.sportaktuality.sk 29.05.2016

pomocná evidencia 395/1/2016

V záverečnej nominácii slovenskej futbalovej reprezentácie na blížiace sa majstrovstvá Európy vo Francúzsku (10. júna - 10. júla 2016) figuruje 23 hráčov. Medzi nimi aj najväčšie hviezdy tímu **Marek Hamšík** z Neapolu a **Martin Škrtel** z Liverpoolu.

Tréner **Ján Kozák** zverejnil konečnú nomináciu deň po víťaznom prípravnom zápase s Nemeckom (1:3). Sú v nej traja brankári, osem obrancov, deväť stredopoliarov a traja útočníci. V porovnaní s 27-člennou nomináciou na tréningový kemp v

rakúskom Windischgarstene sa na európsky šampionát nedostane kvarteto **Lukáš Tesák** (Kajrat Almaty/Kaz.), **Adam Zreľák** (ŠK Slovan Bratislava), **Matúš Bero** (AS Trenčín) a **Erik Sabo** (obaja PAOK Solún/Gréc.).

www.sportaktuality.sk 30.05.2016

pomocná evidencia 396/1/2016

Vladimír Nemec ukončil vo veku 37 rokov profesionálnu hokejovú kariéru. Rozhodol sa tak po sérii zranení, ktorého ho prenasledovali v uplynulej sezóne a v správnosti ortieľu ho utvrdila aj filozofia Dukly Trenčín o omladení kádra.



Dlhoročná opora klubu spod Čákovho hradu odstavila hokej na vedľajšiu koľaj a začala sa venovať predaju nehnuteľností.

Vladimír Nemec odohral v najvyššej domácej súťaži dovedna 867 stretnutí v dresoch Trenčína, Martina, Liptovského Mikuláša, Dubnice, Slovana Bratislava, Žiliny a Piešťan. Nebyť trojročnej anabázy v nižších zámorských súťažiach, v slovenskej extralige by nepretržite pôsobil devätnásť rokov.

Najviac odohral v materskej Dukle, za ktorú nastúpil na 451 duelov s bilanciou 88 gólov a 136 asistencií. Viac za Trenčín odohrali len **Ján Pardavý, Tibor Melichárek, Ľubomír Sekeráš, Stanislav Medřík** a **Jaroslav Kóňa**.

„Korčule som definitívne zavesil na klinec. S touto myšlienkou som začal koketovať už skôr, utvrdili ma v tom aj zranenia počas sezóny. S výnimkou kolena som v kariére väčšie zranenia nemal, tento rok som neobvykle takmer dva mesiace pauzoval, najprv s jednou rukou, potom s druhou. Už som bol

nalomený, že už zrejme bude ten čas, končila mi aj zmluva. Jedine, ak by Dukla mala záujem o ďalšiu spoluprácu, tak by som o tom rozmýšľal. Tu ale bola nastavená iná filozofia, takže keď mi povedali, že to chcú omladiť. Zobral som to úplne v pohode, to ma presvedčilo, že treba končiť a venovať sa druhým veciam," uviedol na oficiálnom webe Dukly Vladimír Nemec.

Býva zvykom, že aktívni hráči zostanú po ukončení kariéry pri hokeji. Viacerí z nich kvôli deťom, ďalší sa snažia pracovať s mládežou a robia si trénerské licencie. Nemec nad niečím podobným ani nerozmýšľal.

„Ja som sa rozhodol, že pri hokeji nezostanem, chcem úplne presedlať. Dorábam si vysokú školu, som vo štvrtom ročníku štúdia personálneho manažmentu, popri hokeji som sa už začal venovať realitám. Posledný mesiac či dva to už aj naplno robím, uberať sa teda budem týmto smerom," dodal.

Počas dlhoročnej extraligovej kariéry hral na poste krídelníka aj centra. Z množstva angažmánov zažil najväčšie úspechy v Trenčíne, s ktorým sa v sezóne 2006/2007 dopracoval skoro až na vrchol. Pod vedením **Antonína Stavjaňu** vtedy Dukla napokon podľahla vo finále play off Slovanu Bratislava. O rok neskôr otočila štvrťfinálovú sériu s Martinom z nepriaznivých 0:3 na 4:3 a hoci v semifinále viedla nad Slovanom už 3:1 na zápasy, do finále sa druhýkrát za sebou neprebojovala.

„Môj prvý úspech bol v zámorí, v ECHL, keď sme hrali vo finále. Prehrali sme síce v siedmom zápase, ale vtedy som bol ešte veľmi mladučký. Väčšinu kariéry som strávil v slovenskej extralige, z nej budem najradšej spomínať na trenčianske časy trénera Antonína Stavjaňu. Boli sme strieborní, vtedy tu všetko bolo tak, ako by malo. Bola dobrá partia, výsledky, všetko malo hlavu a pätu. To boli možno najlepšie dva roky v kariére," zhodnotil Vladimír Nemec.

www.teraz.sk 01.06.2016

pomocná evidencia 416/1/2016

Na Valnom zhromaždení Slovenského krasokorčuliarskeho zväzu (SKrZ) v Bratislave v utorok 28. mája odovzdali vyznamenania SKrZ a ocenili víťazov Slovenského pohára. Trénerka Krasokorčuliarskeho klubu Kraso Trenčín **Jana Omelinová** dostala vyznamenanie za výsledky v pohári klubov. Slovenský pohár v kategórii nádeje 10 získala **Erika Balážová** a v kategórii Nádeje 8 **Natália Ostrolúcka**. Klub zároveň prevzal pohár za celkové víťazstvo klubov na Slovensku.

Info 06.07.2016

pomocná evidencia 414/1/2016

Na 12. ročníku Behu trenčianskou Brezinou v stredu 29. mája, ktorý sa uskutočnil pod záštitou atléta **Dušana Čikela**, sa stretlo 209 pretekárov z celého Slovenska. V deviatich vekových kategóriách štartovalo 85 bežcov z Trenčína.



Muži do 60 rokov a juniori bojovali s osemkilometrovou traťou. Triumf z vlaňajška zopakoval **Miroslav Ilavský** z dubnického Jogging klubu. Na štvorkilometrovej trati sa predstavili všetky ženy a aj muži starší ako 60 rokov. Medzi mužmi nad 60 rokov opäť potvrdil svoju dominanciu **Miroslav Kováč**. Víťazkou kategórie žien sa stala **Jana Úradníková** (Družba Piešťany).

Podujatie bolo 3. kolom Trenčianskej Bežeckej CEMMAC Ligy. Štvrté kolo (12.6.) sa bežalo v Soblahove s rovnakými

víťazmi ako na Brezine (Miroslav Ilavský a Jana Úradníková). Na trať dlhú 7 680 m sa vydalo 88 pretekárov. Druhý ročník Trenčianskej Bežeckej CEMMAC Ligy nie je len o behaní. Časť štartovného venuje na dobročinné účely. Na každom kole majú bežci možnosť prispieť organizácii „Svetielko nádeje“, ktorá svojimi aktivitami zlepšuje život detí s onkologickými ochoreniami.

Info 06.07.2016
pomocná evidencia 411/1/2016

AS Trenčín otvoril nový fAnShop v nákupnom centre Max v Trenčíne. Pásku slávnostne prestrihol slovenský reprezentant, opora klubu a jeden z najlepších hráčov Fortuna ligy **Matúš Bero**, ktorý absolvoval aj krátku autogramiádu.

„Sme veľmi radi, že sa nám podarilo urobiť ďalší krok smerom k našim fanúšikom. FAnShop spĺňa dnes aj prísnejšie kritériá. Podstatné je, že sa nám podarilo zmeniť otváracie hodiny, ktoré sú denne od deviatej ráno do deviatej večer. Bohatšia je ponuka. Tú rozšírili produkty spoločnosti adidas. Kúpiť si môžete športové alebo vychádzkové oblečenie, ktoré nosia aj futbalisti AS Trenčín,“ povedal k otvoreniu fAnShopu marketingový manažér klubu **Igor Schlesinger**.



Pásku prestrihli generálny manažér AS Róbert Rybníček a Matúš Bero.

Na jednom mieste si dnes môžete zakúpiť nielen fanúšikovské predmety a oblečenie, ale dostanete aj vstupenky a permanentky na zápasy klubu. Na tomto mieste bude AS organizovať rôzne klubové akcie. Nový fAnShop bude

postupom času poskytovať stále bohatší a komplexnejší servis pre fanúšikov AS Trenčín.

www.astrencin.sk 03.06.2016

pomocná evidencia 423/1/2016

Počas víkendu 4. - 5. júna sa v Chemkostav aréne v Michalovciach uskutočnil štvrtý ročník Česko-slovenského pohára v hádzanej, kde hrali najlepšie české a slovenské družstvá dorasteniek. Z víťazstva sa medzi staršími dorastenkami tešili Trenčianky.

Hádzanárky HK AS Trenčín zvíťazili vo všetkých stretnutiach a ziskom Česko-slovenského pohára zavŕšili úspešnú súťažnú sezónu.

Výsledky:

MHK Bytča - HK AS Trenčín 27:30 (13:16). HK AS: K. Opátová, L. Polláková, B. Hanzalíková - N. Nejedlíková 2, D. Nosická 2, L. Marcineková, Z. Mesárošová, P. Jašková 2, V. Matejíková, T. Takáčová 1, B. Zemanovičová 2, N. Ušiaková 6, N. Minárechová, E. Rajnohová 8/3, K. Kostelná 7. Trénerka: Ing. Zdena Rajnohová.

HK AS Trenčín - DHC Zora Olomouc 32:21 (16:11). HK AS: K. Opátová, L. Polláková, B. Hanzalíková - T. Takáčová 1, N. Minárechová 2/1, P. Jašková 2, V. Matejíková 1, B. Zemanovičová 6, N. Ušiaková, E. Rajnohová 10/2, K. Kostelná 5/3, Z. Mesárošová 1, N. Nejedlíková 1, D. Nosická 1, L. Marcineková 2.

HK AS Trenčín - TJ Sokol Písek 37:26 (17:12). HK AS: K. Opátová, L. Polláková, B. Hanzalíková - N. Nejedlíková 2, D. Nosická 4, L. Marcineková, Z. Mesárošová, P. Jašková 4, V. Matejíková 1/1, T. Takáčová 5, B. Zemanovičová 6, N. Ušiaková, N. Minárechová 3, E. Rajnohová 4/1, K. Kostelná 8/2.

Zdena Rajnohová (trénerka HK AS Trenčín): „Pre nás bol Česko-slovenský pohár 2016 veľkou výzvou a vyvrcholením sezóny. Veľmi sme sa tešili a chceli sme uspieť a tým zúročiť všetko to, čo nám počas sezóny až tak nevyšlo. V piatok sme si zmerali sily s našimi rivalkami z Bytče. Zápas bol z našej strany trochu zviazaný, ale hneď od začiatku sme sa ujali vedenia a ani raz sme v ňom neprehrávali, za kratší koniec ťahali hráčky z Bytče. Myslím, že táto výhra dievčatá nakopla k zdravému sebavedomiu, ktoré ukázali v druhom zápase proti českému majstrovi a doslova ho zvalcovali. Najviac ma teší, že dostali príležitosť všetky hráčky a bez problémov to zvládli. V nedeľu nás delil od víťazstva v Česko-slovenskom pohári len jediný krok, a to poraziť vicemajstra z Písku. Súper s nami držal krok len do pätnástej minúty prvého polčasu. Päťgólové vedenie po polčase naznačovalo, že naše víťazstvo si nenecháme ujsť. V druhom polčase sme súpera doslova zvalcovali a zvíťazili rozdielom triedy. Dievčatám patrí veľká vďaka.“

www.sme.sk 05.06.2016

pomocná evidencia 426/1/2016

Michal Hlinka má za sebou dobrú sezónu v Dukle, počas nej dostal šancu aj v reprezentačnom drese a tak neunikol pozornosti slovenského zástupcu v KHL. V ročníku 2016/17 bude pôsobiť v Slovane Bratislava, kde podpísal dvojcestný kontrakt, ktorý mu dáva možnosť hrať Tipsport ligu v trenčianskom drese, ak nebude mať miesto v prvom tíme Slovana Bratislava.



Michal, ako sa zrodilo pôsobenie v Slovane?

„Už počas sezóny sa začalo niečo šepkať, ale nevenoval som tomu veľkú pozornosť, keďže som bol hráčom Dukly. Nejaký záujem teda bol, ale ja som sa sústredil na moju prácu v Trenčíne, ale určite ma takýto záujem potešil.“

Úspešnú sezónu zakončila pozvánka do reprezentácie pred MS, hoci ste sa na majstrovstvá nedostali, bol to jeden z hlavných dôvodov, prečo po vás siahol Slovan?

„Sezóna bola vcelku vydarená, hoci vždy to môže byť lepšie. Nemyslím, že by to ovplyvnila len reprezentačná pozvánka do kempu pred MS, hral som aj na Nemeckom či Švajčiarskom pohári, určite k tomu pomohli aj výkony v Trenčíne.“

Čaká vás KHL, dá sa táto situácia nazvať inak ako veľkou výzvou?

„Výzva je to obrovská, čo k tomu dodať. Je to v podstate druhá najlepšia liga na svete a ja sa na to už teším. Som zvedavý na všetko, ako to bude prebiehať v Slovane. Teším sa a budem sa snažiť chytiť šancu pevne za pačesy.“

Keby ste si mali sám predstaviť svoju úlohu v tíme, čo od vás Slovan môže očakávať v prvej sezóne?

„Ja si myslím, že určite fyzickú hru, zrejme nebudú odo mňa očakávať, že strelím tridsať gólov. Skôr to bude taká tá čierna robota, ktorá mi išla aj v Trenčíne. Ani tam som v prvej sezóne nechodil na presilovky.“

Podpísali ste dvojcestný kontrakt, ktorý vám dáva možnosť hrať Tipsport ligu v drese Dukly, ak sa nezmestíte do zostavy Slovana, očakávate, že teda pribudnú v sezóne aj nejaké štarty v žlto-červenom?

„ Pevne verím, že sa udržím počas celej sezóny v Slovane, aj keď zmluva je dvojcestná a stať sa môže všeličo, takže sa niekedy môžem ocitnúť aj v Trenčíne.“

Sledovali ste v minulých ročníkoch KHL? Máte tam obľúbené tímy, proti ktorým si budete môcť konečne zahrať?

„Sledoval som Slovan v televízii, vždy som si to vychutnával, lebo tá kulisa na štadióne, to sa mi vždy páčilo. Ale tímy nejaké obľúbené nemám.“

Prestupy medzi Duklou a Slovanom bývali vždy okorenené emóciami, najmä zo strany fanúšikov. Očakávate nejaké to podpichovanie či negatívne reakcie aj tentoraz?

„Tých podpichovačiek už bolo dosť, zatiaľ boli skôr v rámci nejakej zábavy. Nič také vážne som zatiaľ nezaregistroval. Uvidíme, ako to fanúšikovia Trenčína vezmú. Dukla bude mojou srdcovkou vždy. Tu som vyrastal, aj vďaka nej som dostal šancu ukázať sa a podpísať tento kontrakt so Slovanom. Ja môžem Trenčínu len poďakovať.“

Aj váš otec hrával v Slovane, pamätáte si na tie časy?

„Jemné záblesky mám, ale to som bol ešte dosť malý. Bol som v Bratislave aj ja, bývali sme tam aj s maminou. Bol som myslím prvák a už vtedy som hrával pol roka za Slovan. Nebude to teda prvýkrát, čo oblečiem belasý dres.“

www.hkdukla.sk 07.06.2016

pomocná evidencia 434/1/2016

S obrovským úspechom sa vrátil v máji z Paríža klub Chanbara Trenčín.

Na Majstrovstvách Európy v japonskom športe Chanbara (športová forma boja s mečom) získali v konkurencii 231 pretekárov z 12 krajín Európy a Japonska tri bronzové medaily. Jednu **Matej Babinský** v súťaži teamov a dve **František Rehák** (v Kihon dosa a v boji s dlhým mečom).

Najbližšie klub čaká medzinárodný turnaj v Bielorusku spojený s dvojtýždenným seminárom, na ktorý hľadajú sponzorov.

Info 07.06.2016

pomocná evidencia 408/1/2016

Projekt „Pohyb pre zdravie“ je odštartovaný. Hneď v jeho úvode sa do bezplatnej športovej aktivity zapojilo 450 malých školákov, ktorí už majú za sebou prvé športové podujatie.

Informoval o tom koordinátor projektu **Ľ. Kuhlöffel**.

„Začali sme ukážkami a precvičovaním základných prvkov z atletiky, overili si zručnosť v hokejbale, tenise a šikovnosť v rámci rôznych koordinačných súťaží,“ povedal s tým, že sú pripravené ďalšie zaujímavé súťaže a ukážky netradičných športov. Zároveň budú vyhodnocovať dosiahnuté výsledky. Najlepší za zúčastnia finále o hodnotné športové trofeje.

Podmienkou účasti detí je dobrý zdravotný stav, sprievod dospelého člena rodiny, športové oblečenie, chuť športovať a optimálna dávka disciplíny.

Info 07.06.2016

pomocná evidencia 409/1/2016

Počas uplynulého víkendu 4. – 5. júna sa v Nemšovej stretla slovenská a česká špička futbalistov do dvanásť rokov na turnaji AS Trenčín Cup 2016. Spomedzi šestnástich tímov sa predstavili až tri výbery AS Trenčín, ktoré svojimi výkonmi potešili.

V dvojdňovom maratóne zápasov sa hralo systémom každý s každým. Domáci AS Trenčín postavil až tri tímy (AS Trenčín U12 biely, AS Trenčín U12 červený a AS Trenčín 2005).

Biely tím obsadil v konečnom zúčtovaní druhé miesto, keď nestačil iba na výborne hrajúci Baník Ostrava. Červené družstvo obsadilo konečnú ôsmu priečku. Turnaja sa zúčastnili aj mladí chlapci AS Trenčín U11 (ročník narodenia 2005), ktorí sa v silnej konkurencii nestratili a obsadili konečné jedenáste miesto. Biely tím si odniesol aj jedno individuálne ocenenie, keď najlepším strelcom turnaja sa stal **Artur Gajdoš** s 18 gólmi.

„Na veľmi kvalitne obsadenom turnaji sa naši chlapci opäť dokázali presadiť. Som spokojný hlavne s tým, že sme zapojili do turnaja všetkých hráčov z nášho kádra. Aj keď nám niektoré zápasy nevyšli podľa našich predstáv, celkovo chcem všetkých hráčov pochváliť za nasadenie a prístup ku každému stretnutiu," povedal tréner **Martin Fabuš**.

Konečné poradie: 1. Ostrava 37 bodov, 2. AS Trenčín biely 36, 3. Bohemians Praha 33, 4. Slovan 31, 5. Trnava 31, 6. Prešov 28, 7. Dunajská Streda 26, 8. AS Trenčín červený 21, 9. Karlova Ves 18, 10. Žilina 17, 11. AS Trenčín 2005 17, 12. Ružomberok 15, 13. Slovácko 14, 14. Horná Nitra 14, 15. Inter Bratislava 4, 16. Trebišov 1.

www.astrencin.sk 09.06.2016

pomocná evidencia 446/1/2016

Prezident SR **Andrej Kiska** pokračoval vo svojej tradícii prijímania športových majstrov republiky a na pondelok 13. júna si do Bratislavy pozval už dvojnásobných futbalových šampiónov z AS Trenčín. Klub reprezentovali na audiencii hráči, realizačný tím i vedenie na čele s majiteľom **Ivanom Tschenom La Lingom**. Andrej Kiska ocenil úspešne fungujúci model trenčianskeho klubu, dres ktorého obliekajú hráči zo všetkých krajov sveta.



Trenčania venovali prezidentovi Andrejovi Kiskovi dres s jeho menom.

„Váš klub je unikátny v tom, že máte zahraničného majiteľa, máte množstvo zahraničných hráčov. A ja som rád, že tu niečo

takéto máme. Že sa spája znalosť zo zahraničia a skúsenosti z Holandska s talentovanými hráčmi, ktorých máme doma. Výsledky dokazujú, že to je veľmi úspešný model," povedala hlava štátu SR, ktorá zároveň ocenila prácu Trenčanov s mládežou.



Andrej Kiska v rozhovore s Tschenom La Lingom.

„Veľmi ma teší, že sa úspešne venujete mládeži. A bol by som nesmierne rád, aby ste vy všetci hráči boli pre mládež pravými vzormi. Nielen svojimi športovými výkonmi, ale aj v názoroch na dianie v spoločnosti, dianie vo svete a tým pomohli nám všetkým a celej krajine. Mladí ľudia mnohokrát nepočúvajú politikov, učiteľov, ale počúvajú svoje športové vzory," vravel Andrej Kiska.

Generálny manažér AS **Róbert Rybníček** poďakoval v mene celého mužstva za pozvanie a v príhovore hľadal paralely medzi prácou prezidenta SR a u nich v klube.

„Ako jeden z mála politikov sa snažíte zaviesť nové pravidlá, ktoré by v tejto krajine mohli, alebo mali platiť. Verím, že tak, ako vy idete príkladom pre našu krajinu nejakým spôsobom trochu inej kultúry, aj tej politickej, tak my budeme zo svojej pozície napomáhať tomu, aby sme tiež krajinu posunuli a zároveň dali miesto slovenskému športu prostredníctvom našej práce tam, kam patrí," povedal Róbert Rybníček.

Andrej Kiska dostal od Trenčanov biely dres AS so svojím menom a číslom 10. Pred futbalistov predstúpil s bandážou na ľavom ramene a po audiencii priznal, že úraz sa mu stal počas jazdy na bicykli.

„Na mieste, kde som si to nemal pustiť, som si to pustil trochu viac. Koleso na niečo nabehlo, vyletel som a dopadol na rameno. Kľúčna kosť zatlačila na väzy, našťastie sa podľa všetkého nezlomila, vyzerá len prasknutá," ozrejmil prezident SR.

Popri množstve štátnických povinností si nenechal ujsť úvodný zápas slovenskej reprezentácie na EURO 2016 a podľa vlastných slov sa osobne chystá na záverečný súboj zverencov **Jána Kozáka** v skupine, ktorým bude pondelkový duel proti Anglicku v Saint-Étienne.

„Ak by to vyšlo, tak pôjdem na zápas s Anglickom. Bude to záležať od toho, ako budeme hrať proti Rusku a ako sa bude vyvíjať naša vnútropolitická situácia," dodal Andrej Kiska.

www.teraz.sk 14.06.2016

pomocná evidencia 467/1/2016

Od štvrtku 17. júna do nedele 19. júna sa uskutočnili majstrovstvá Slovenska vo florbale v kategórii dorastencov na Orave. V Mútnom florbalisti 1. FBC Trenčín našli kvalitné podmienky pre florbal a vyhovujúca športová hala vytvorila vhodné prostredie pre všetkých účastníkov turnaja.



Trenčania po zaváhaniach v základnej skupine s Turanmi (2:6) a ATU Košice (1:8) zabrali proti Snipers Bratislava (8:2). V semifinálovom dueli s Nižnou (5:4) boli úspešnejší . Nastúpili na finálový zápas proti ATU Košice (1:7) s defenzívnou taktikou. Súpera chceli prekvapiť z rýchlych protiútokov. Košičania boli počas celého zápasu aktívni, hralo

na prakticky na polovici Trenčína. Z titulu majstra Slovenska vo florbale v kategórii dorastu sa radujú zaslúžene florbalisti z ATU Košice.

Michal Magdolen (tréner 1. FBC Trenčín): „Celý turnaj hodnotím ako veľký úspech pre túto nádejnú generáciu. Je to aj najlepší výsledok celého klubu v sezóne. Chlapcov zdobila bojovnosť, tímovosť a to nás dostalo na medailovú pozíciu.“

O úspech sa zaslúžili: **Marek Kyselica (Jozef Miroslav Riečický) - Timotej Paluš, Maximilián Mayer, Patrik Chochula, Samuel Valaštin, Erik Popelka - Patrik Mišák, Samuel Virga, Šimon Hatala - Martin Nitriansky, Adam Peško, Jakub Zaťko - Lukáš Minaroviech, Šimon Masár, Jakub Kukaň.** Tréneri: **Michal Magdolen, Matúš Kukaň**.

www.sme.sk 17.06.2016

pomocná evidencia 476/1/2016

Pretekárky KK Ekonóm Trenčín **Emma Kubišová, Adela Vlasáková** a **Lucia Mrázová** si na 4. majstrovstvách Európskej Shito ryu karate federácie (SKRKA) (18 .- 19. 6) v



Nových Zámkoch zmerali sily s konkurenciou z 9 krajín Európy. Dievčatá opäť nesklamali.

Adela Vlasáková sa stala Majsterkou Európy SKRKA v kata (10 – 11 r.), majsterkou Európy SKRKA v kumite (10 - 11 r. do 40 kg) a majsterkou Európy v KATA team (9 - 12 r.). Emma Kubišová získala titul majsterka Európy SKRKA v kata (12 – 13 r.) a majsterka Európy v KATA team (9 – 12 r.). Lucia

Mrázová je čerstvou majsterkou Európy v kata team (9 – 12 r.), vicemajsterkou Európy SKRKA v kumite (10 – 11 r. do 34kg) a získala aj 3. miesto v kata (10 – 11 r.).

Emma a Adela obhájili minuloročné tituly majsteriek Európy. K titulom z kategórií jednotlivcov si vybojovali svoj prvý titul kontinentálneho šampióna v kata team. Ako „B“ Team Slovakia nedali žiadnu šancu zahraničným súperkám a nakoniec vo finále si hladko poradili aj s kata „A“ Team Slovakia.

Info 06.07.2016

pomocná evidencia 482/1/2016

IFBB majstrovstvá sveta 2016 v detskom fitness sa v Novom Sade (18. – 20. 6.) skončili s veľkým úspechom pre Slovensko.



Naši reprezentanti (17 dievčat, 4 chlapci) získali 2 zlaté, 2 strieborné, 5 bronzových medailí a 16 finálových umiestnení, čo sa prejavilo aj v hodnotení Pohára národov, v ktorom Slovensko obhájilo prvenstvo.

Zásluhu na tom mali aj fitnessky z Trenčína, ktoré skončili všetky vo finálovej šestke. Na striebornej priečke skončila **Tatiana Ondrušková, Katarína Blašková** obsadila 5. a **Nasťa Vrábelová** 6. miesto.

Info 06.07.2016

pomocná evidencia 481/1/2016

Výsledky ankety Jedenástka Fortuna ligy 2015/2016 vyhlásili v nedeľu 3. júla podvečer na slávnostnom galavečere v Bratislave.

Úradujúci šampión AS Trenčín má s piatimi futbalistami najpočetnejšie zastúpenie v ideálnej zostave uplynulej sezóny najvyššej slovenskej súťaže. Z trenčianskeho kádra figurujú v elitnom výbere obrancovia **Martin Šulek** a **Kingsley Madu**, ako aj trojica stredopoliarov **Ibrahim Rabiu, Gino van Kessel** a **Matúš Bero**. Výsledky ankety Jedenástka Fortuna ligy 2015/2016 vyhlásili v nedeľu podvečer na slávnostnom galavečere v Bratislave.

Odborníci do nej zaradili hráčov piatich klubov. Vicemajster ŠK Slovan Bratislava dodal slovenských reprezentantov na majstrovstvách Európy vo Francúzsku **Jána Muchu** a **Kornela Salátu**. Spoločnosť im robia aj spoluhráči z národného tímu **Viktor Pečovský** a **Milan Škriniar**. Táto dvojica ako jediná obhájila svoje miesto v Jedenástke Fortuna ligy spred roka, poctu si vyslúžila výkonmi v drese MŠK Žilina, hoci druhý menovaný na jar pôsobil v talianskej Sampdorii Janov.



Úspešní Trenčania na vyhodnotení: Ševela, Bero, van Kessel, Rabiu a Šulek.

Zostavu doplnili **Erik Pačinda** z FC DAC 1904 Dunajská Streda a momentálne už bývalý zakončovateľ FC Spartak Trnava **David Depetris**, ktorý obsadil druhý post v poradí kanonierov minulého ročníka.

Cenu pre najlepšieho hráča sezóny 2015/2016 si prevzal Matúš Bero. Trenčiansky záložník triumfoval s výrazným

náskokom pred klubovým kolegom a najlepším strelcom súťaže Ginom van Kesselom.

„Anketa potvrdila našu dominanciu. Stojíme tu právom, škoda, že nás nie je ešte viac. Zatiaľ sa sústredím na Trenčín, kým si budem obliekať jeho dres, nič sa na tom nezmení. Môj odchod závisí od ponuky. Verím, že to dopadne k mojej spokojnosti," vyhlásil Matúš Bero. Na tretej priečke skončili minuloročný víťaz Viktor Pečovský spoločne s Ibrahimom Rabiom.

Najlepším trénerom sa opäť stal kouč úspešných obhajcov domáceho double **Martin Ševela**: „Som milo prekvapený, že anketa patrila Trenčínu. Ťažko môžem vybrať vrcholný moment, no možno by som vypichol úspech 4:0 na Slovane, s takým vysokým rozdielom sme ani nerátali, a aj vďaka nemu sme spečatili zisk vytúženého titulu. Majstrovský hetrik by bol krásny, nebude to však jednoduché. Máme pred sebou predkolo Ligy majstrov, aj na tomto fronte chceme dosiahnuť lepší výsledok v porovnaní s predchádzajúcimi vystúpeniami."

Takisto ocenenie pre objav sezóny putovalo do Trenčína zásluhou **Martina Šuleka**, ktorý o jediný hlas zvíťazil v tesnom súboji nad doterajším Žilinčanom a dnes už futbalistom nemeckej Borussie Mönchengladbach **Lászlóm Bénesom**.

Zbierku ocenení pre AS Trenčín doplnila aj Cena fair play.

www.teraz.sk 03.07.2016

pomocná evidencia 521/1/2016

Na júnových majstrovstvách SR vo florbale dorastencov v Mútnom získali hráči ŠK 1. FBC Trenčín strieborné medaily.

„Hoci nás po prvom dni všetci videli niekde okolo posledného miesta, chlapci sa zdvihli z absolútneho dna a za to si zaslúžia veľké uznanie," povedal tréner **Michal Magdolen**.

Info 06.07.2016

pomocná evidencia 509/1/2016

Káder Trenčína sa v medzisezónnom období obmenil a noví hráči sa musia so zvyškom tímu ešte zohrať. Podľa trénera **Martina Ševelu** môžu priniesť do mužstva kvalitu a konkurenciu.

Futbalisti slovenského šampióna AS Trenčín majú aj v nadchádzajúcej sezóne tie najvyššie ciele. Na domácej scéne chcú pokračovať v suverénnom ťažení a dosiahnuť tretie double (titul+pohár) za sebou, radi by uspeli aj v medzinárodných konfrontáciách.

Káder Trenčína sa v medzisezónnom období obmenil, okrem štvorice legionárov **Stefan Maierhofer, Ryan Koolwijk, Milan Rundič, Mitchell Schet** odišiel spod hradu Matúša Čáka aj **Dávid Guba**. Medzi posilami sú Holanďania **Rangelo Janga, Jamarro Diks,** Kolumbijčan **Pedro Barrios,** Brazílčan **Rafael Martins Vieira da Silva** i vlastní odchovanci - **Erik Prekop, Erik Mikeš, Patrik Kochan, Dominik Rolinec**.


Posila Rangelo Janga s generálnym manažérom Róbertom Rybníčkom.

„Tí hráči, ktorí sú s nami krátko, sa ešte musia s novými spoluhráčmi zohrať. Niektorí sú tu krátky čas, ale môžu priniesť do mužstva kvalitu a konkurenciu. O tom, či sa tak stane, záleží len na nich. Prístup hráčov bol v príprave v poriadku, chalani odviedli všetko, čo bolo v nich. V tomto ohľade som spokojný," hodnotil tréner AS Martin Ševela.

V príprave odohrali Trenčania sedem zápasov s bilanciou 2-3-2 a skóre 12:10. Absolvovali sústredenia v Česku a Rakúsku, s ktorými boli tréneri spokojní.

„Čo sa týka podmienok - od hotela po plochy, ktoré tu boli pripravené, boli vo veľmi dobrom stave. Odohrali sme veľmi

dobré stretnutie s druhým tímom ruskej ligy FK Rostov. Tento zápas nám na druhej strane ukázal, v čom sa ešte musíme zlepšovať. V Čechách sme zdolali Spartu Praha, čo nám pridalo na psychike a sebavedomí. Tí hráči, ktorí dostali priestor, ukázali svoju kvalitu," dodal kouč Martin Ševela.

V hre sú stále odchody opôr - **Matúša Bera, Kingsleyho Madua** aj **Gina van Kessela**, tí by ale mali s tímom absolvovať zápasy prvých predkôl LM.

Jesennú časť Fortuna ligy 2016/2017 odštartuje AS v sobotu 16. júla v Michalovciach.

Súpiska pre jarnú časť Fortuna ligy 2016/2017: brankári **Igor Šemrinec, Adrián Chovan, Matej Vozár**, hráči v poli **Lukáš Skovajsa, Tomáš Šalata, Martin Šulek, Kingsley Madu, Dominik Rolinec, Christopher Udeh, Peter Kleščík, Rafael da Silva, James Lawrence, Ibrahim Rabiu, Patrik Kochan, Dávid Richtárech, Jakub Holúbek, Matúš Opatovský, Matúš Bero, Cchung-jao Jin, Denis Jančo, Chuang Cchung, Aliko Bala, Gino van Kessel, Rangelo Janga, Samuel Kalu, Jamarro Diks, Erik Prekop, Pedro Barrios, Erik Mikeš**.

www.teraz.sk 11.07.2016

pomocná evidencia 536/1/2016

Máloktoré futbalové mesto sa môže pýšiť žijúcou legendou, ktorá jeho farby hájila takmer celú kariéru. Brankár **Tibor Rihošek**, preslávený finesami v štýle skokov mačkovitej šelmy, oslávil osemdesiatku. Člen zlatej generácie Jednoty Trenčín má na konte s Čemezom a Pokorným najviac sezón v 1. lige (10). Napriek úctyhodnému veku svoje skúsenosti stále odovzdáva futbalovej mladi. Rodák zo Sládkovičova presviedčal o všestrannom loptovom talente už na základnej škole, ktorú okrem futbalu pravidelne reprezentoval na športových hrách mládeže

v basketbale, volejbale aj hádzanej. Trenčianskych funkcionárov zaujal ako dorastenecký brankár Galanty, kde študoval za sústružníka. Ich ponuke však definitívne prikývol až na druhý pokus.

„Vybrali ma do kádra Spartaka Trenčín, ale spočiatku mi ponúkli nevyhovujúce podmienky. Robil som v závode TOS doobeda a v noci, trénovali sme popoludní. Bol som vyčerpaný, navyše na Soblahovskej ulici nás bývalo desať v jednej izbe. Nahnevaný som odišiel domov. Keď sa pre mňa vrátili, ponúkli mi samostatný byt aj lepšie zamestnanie. A to sa mi už páčilo viac,“ spomína Tibor Rihošek, ktorý v roku 1956 narukoval do ďalšieho trenčianskeho klubu - Dukly.



Po skončení vojenčiny v Brezne, kam medzitým armádny celok z Považia prevelili, pomohol Trenčínu vybojovať historický postup do najvyššej československej súťaže. Paradoxne, v rozhodujúcom zápase na pôde mestského rivala Odevy dostal v bráne TTS prednosť Chromčák. Miláčika publika vyradil zo zostavy spor s trénerom Bullom.

Do kroniky trenčianskeho futbalu sa zlatými literami zapísal najmä počas jedenástich rokov v drese Jednoty, s ktorou vybojoval druhé miesto v 1. lige v sezóne 1962/63, striebornú medailu v Stredoeurópskom pohári po finálovom nezdare proti AC Fiorentina v roku 1966, či titul jesenného ligového šampióna o rok neskôr.

Nastúpil v historicky prvom zápase Trenčanov v pohárovej Európe na štadióne v Chorzówe, kde v lete 1963 v rámci Rappanovho pohára remizovali pred 60 tisíc divákmi s Poloniou Bytom 2:2.

Nechýbal vo výprave športovo-poznávacích expedícií Jednoty do Škandinávie, Strednej a Južnej Ameriky, ani Iránu, kde ho po konfrontácii s tamojším národným mužstvom vyhlásili za „miliónového brankára“.

So spoluhráčmi **Vojtechom Masným** a **Pavlom Bencom** sa v dobrom svetle ukazoval aj v reprezentácii olympionikov. Napriek dvom štartom v príprave Rihošek v konečnej nominácii na OH v Tokiu chýbal. Charizmatický brankár má na vtedajšieho trénera Vytlačila dodnes ťažké srdce.

„Praha je Praha, Bratislava je Bratislava. Trenčín bol oproti nim dedina. Človek tu mohol robiť, čo chcel, do reprezentácie sa dostal ťažko. Aj keď v tých rokoch bolo u nás veľa kvalitných gólmanov. Keď vypadol brankár Fülle z Interu, v olympijskom mužstve zostal Schmucker a ja. Schmucker bol vyšší, lepší. Bol som suverénna dvojka. Mal som pripravenú kapsu, takmer všetko zbalené s tým, že za dva týždne odlietam. Záhadne napokon miesto mňa išiel Švajlen,“ utrúsil s trpkosťou v hlase.



Jubilanta prijal aj primátor Richard Rybníček.

Rihošek si užíval ovácie publika aspoň doma. Divákov privádzal do varu rôznymi parádičkami. Prirovnávali ho k pardálovi (čierny leopard, pozn. PM). Ako povedal, takzvané robinzonády trénoval bez chráničov už v doraste.

„Vedel som padať aj na škvarovom ihrisku. Po vzore Schrojfa som naznačil pohyb do jednej strany, potom hodil rybičku do stredu brány. Diváci žasli, že čo som chytil. V podstate nič veľké, ono to bolo skôr pre efekt," priblížil brankár, ktorému sa vonku najlepšie hralo v Prahe.

O elegánovi medzi troma žrďami kolovali zvesti, že má sklené oko. „V roku 1952 ma kopli do oka. Asi mesiac som vôbec nevidel, potom sa mi polepšilo. Mám dioptriu 5/5. Druhé oko mi ťahalo celé zápasy. Keď začali vyrábať čiernobiele lopty, dostal som občas gól z diaľky. Lopta vyletela hore, stratila sa mi medzi ľuďmi v pozadí a občas som neskoro reagoval," priznal vitálny osemdesiatnik, ktorý na sklonku aktívnej kariéry pôsobil v Dubnici nad Váhom, Nemšovej a LO Trenčín.

www.sme.sk 13.07.2016
pomocná evidencia 542/1/2016

Útočník **Gino Van Kessel** už Trenčanom nepomôže. Zaradí sa medzi najdrahšie posily českej ligy. Vedenie českého futbalového klubu SK Slavia Praha v stredu oficiálne spečatilo príchod útočníka Gina van Kessela z AS Trenčín. „Zošívaní" s ním podpísali kontrakt na tri roky do 30. júna 2019.

„Som veľmi šťastný, že som so Slaviou podpísal zmluvu. Je to veľký klub so skvelým štadiónom a fanúšikmi. Mám neuveriteľnú radosť, že zaň budem hrať, navyše v takom krásnom meste, akým je Praha. Mám ju rád, niekoľkokrát som tu bol. Myslím si, že Slavia je skvelý krok v mojej kariére," povedal 23-ročný Van Kessel pre oficiálnu internetovú stránku svojho nového zamestnávateľa.

Podľa informácií portálu idnes.cz zinkasuje trenčiansky klub za Van Kessela viac ako milión eur, čím sa reprezentant

ostrovného štátu Curacao zaradí medzi jednu z najdrahších posíl českej ligy v histórii. Tamojšie médiá píšu o 32 miliónoch českých korún.

Nákladnejší boli v minulosti iba **Szilárd Németh** (zo Slovana Bratislava do Sparty Praha za 35 miliónov) a **Štěpán Vachoušek** (z Teplíc do Slavie za 34 miliónov).

„Rátam s veľkými očakávaniami. V minulej sezóne som v trenčianskom drese nastrieľal mnoho gólov a dúfam, že v nastolenom trende budem pokračovať aj v Prahe. V prvom rade chcem byť dôležitou súčasťou tímu, pokiaľ bude potrebná výpomoc defenzíve, urobím to.," pokračoval najlepší kanonier uplynulého fortunaligového ročníka (17 zásahov).

Nová posila Slavie absolvuje súťažný debut v odvetnom zápase druhého predkola Európskej ligy UEFA 2016/2017 proti estónskej Levadii Tallin na budúci týždeň.

„Samozrejme, prvý cieľ je postúpiť do skupinovej fázy, zatiaľ sme len v kvalifikačnej. Musíme sa tam prebojovať. V lige chceme skončiť čo najvyššie, takže dúfam, že budeme majstri," dodal Van Kessel.

www.sme.sk 13.07.2016

pomocná evidencia

Futbalisti AS Trenčín úspešne vykročili za postupom do 3. predkola tohtosezónnej edície Ligy majstrov. V prvom stretnutí toho druhého viedli v stredu 13. júla na pôde Olimpije Ľubľana už 4:0, no vlastnými chybami dovolili slovinskému súperovi streliť tri góly a znížiť manko na konečných 3:4. Napriek tomu má AS dobrú východiskovú pozíciu do odvety, ktorá je na programe budúcu stredu o 20.15 v Žiline.

1. zápas 2. predkola Ligy majstrov 2016/2017:

NK Olimpija Ľubľana - AS Trenčín 3:4 (2:4). Góly: 34. Velikonja, 43. Zajc, 89. Eleke - 4. Lawrence, 6. Kalu, 20. Janga, 32. Holúbek, 6000 divákov**.** NK Olimpija Ľubľana**:** Šeliga -

Bajrič, Zarifovič, Kelhar - Klinar, Zajc, Matič, Novak (75. Alves), Kirm (80. Krefl) - Velikonja, Wobay (51. Eleke). AS Trenčín**:** Šemrinec - Šulek, Kleščík, Skovajsa, Madu - Lawrence (39. Jančo) - Kalu, Rabiu, Bero, Holúbek (78. Diks) - Janga (90. Udeh).

Trenčania mali raketový vstup do zápasu a z úspešného úvodu ťažili po celý priebeh duelu. Skóre otvoril už v 4. minúte Lawrence, ktorému loptu sklepol Janga a anglický stredopoliar spoza šestnástky prekonal Šeligu v domácej bráne.



Gólová radosť Trenčanov na ihrisku v Ľubľani.

Zaskočení domáci sa ani nestihli otriasť z úvodného šoku a Kalu v 6. minúte šikovne využil prihrávku Lawrenca a zvýšil na 2:0 pre AS. Slovinského šampióna to dokonale vyviedlo z rytmu, jeho hráči kazili jednoduché lopty a smerom dopredu nevymysleli vôbec nič. Po 20 minútach bol už rozdiel trojgólový, keď si strelecký účet v trenčianskom drese otvoril útočník Janga. Zdecimovaná Olimpija naďalej pôsobila ospalo a Trenčania si s jej obranou robili čo chceli. Po pol hodine hry opäť úradoval Rabiu, po jeho prihrávke strieľal Bero, lopta sa odrazila k úplne voľnému Holúbekovi a ten zvýšil už na 4:0.

Ofenzívny uragán hostí potom zastavil Velinkonja, ktorý využil zmätky v trenčianskej obrane a prekonal Šemrinca. Kontaktný gól domácich povzbudil a v závere polčasu zatlačili súpera pred jeho šestnástku. Ich tlak zúročil tesne pred prestávkou Zajc, ktorý sa presadil z priameho kopu a upravil na polčasových 2:4.

Po zmene strán začala Ľubľana očakávaným tlakom, ale defenzíva hostí stála na pevných nohách. Obranu AS výborne dirigoval Kleščík, dôležité zákroky predviedol aj mladý Šulek. Trenčania sa nesústredili len na bránenie náskoku, ale aktívnym pressingom na polovici súpera si vytvárali šance. Jednu z nich mal Janga, ale v koncovke nebol presný. Ten istý hráč mohol v 72. minúte skórovať z rýchleho protiútoku, Šeliga ho však vychytal. Záver napriek tomu Trenčania nezvládli, po strate lopty v strede podľa so šťastím znížil Eleke - 3:4. V poslednej minúte ešte mohli domáci vyrovnať z priameho kopu, lopta však trafila len múr.



Útočník Rangelo Janga preniká obranou súpera.

www.teraz.sk 13.07.2016
pomocná evidencia 545/1/2016

V dňoch 15.- 18. júla sa v maďarskom mestečku Gyula konali Majstrovstvá Európy v silovom trojboji a tlaku na lavičke.

Traja Trenčania vo svojich kategóriách zabojovali a skončili na prvých priečkach ako majstri Európy. **MUDr. Jozef Gabrhel CSc.** získal 1. miesto ako majster Európy a plus na to obhájil svetové rekordy v silovom trojboji (drep, tlak na lavičke a mŕtvy ťah) RAW - bez dresu.

Peter Klimo sa umiestnil na 1. mieste v tlaku na lavičke RAW (bez dresu) a **Peter Kadák** získal v tlaku na lavičke RAW (bez dresu) 2. miesto a s dresom 1. miesto.

Info 02.08.2016
pomocná evidencia 557/1/2016

Letná príprava hokejistov Dukly na sezónu 2016/17 nie je opäť v Trenčíne úplne klasická. Pre rekonštrukciu zimného štadióna totiž bude musieť tím trénera **Miloša Holaňa** improvizovať. Z tohto dôvodu nebude tento rok organizovaný ani tradičný letný turnaj Rona Cup.

Zimný štadión Pavla Demitru mal už niekoľko sezón udelenú výnimku pre najvyššiu súťaž kvôli starým mantinelom. Mesto Trenčín, ako vlastník štadióna, sa rozhodlo mantinely vymeniť, aj vďaka dotácii zo SZĽH. Mesto navyše investuje do opravy chladenia, ktoré tiež nie je v poriadku. Rekonštrukcia je naplánovaná na august a začiatok septembra, preto vedenie Dukly Trenčín muselo riešiť alternatívy počas prípravy.



„Príprava je naplánovaná tak, že prvé dva týždne od 25.júla budeme trénovať na Zimnom štadióne Mariána Gáboríka, a od 8.augusta by sme sa presunuli do Dubnice nad Váhom. V septembri by sme mali ísť na ľad už v Trenčíne. Prvý ligový zápas hráme doma 9. septembra, zatiaľ predpokladáme, že by sme ho mali stihnúť. Ak sa rekonštrukčné práce nestihnú, budeme musieť operatívne riešiť presun dejiska zápasu," komentoval plán klubu generálny manažér **Ján Kobezda**.

Neistoty okolo pôsobiska skomplikovali aj plánovanie prípravných zápasov a dotkli sa aj tradície Rona Cupu. Turnaj, ktorý má už za sebou 22 ročníkov, tento rok bude mať prestávku, keďže nebola istota, že by bol zorganizovaný v potrebnej kvalite.

V príprave tak absolvuje mužstvo len klasické prípravné zápasy, pre fanúšikov budú zrejme najzaujímavejšie merania síl s českým extraligistom z Olomouca a s Duklou Jihlava, ktorá pôsobí v druhej najvyššej českej súťaži.

www.hkdukla.sk 19.07.2016

pomocná evidencia 563/1/2016

Futbalisti AS Trenčín sa v stredu 20. júla prvýkrát v klubovej histórii prebojovali do 3. predkola Ligy majstrov (LM). Po výhre 4:3 na ihrisku Olimpije Ľubľana prehrali so slovinským šampiónom v stredajšej odvete 2. predkola v Žiline 2:3, čo im však stačilo na prienik do ďalšej fázy.



Mužstvo AS Trenčín pred úvodným hvizdom.

V boji o play off LM si Trenčania zmerajú sily s poľskou Legiou Varšava. Držiteľ slovenského double ale už má isté najmenej štyri zápasy v pohárovej Európe, keďže aj zdolaný tím v 3. predkole LM sa presunie do play off Európskej ligy UEFA 2016/17.

Liga majstrov UEFA 2016/17 - odveta 2. predkola:

AS Trenčín - NK Olimpija Ľubľana 2:3 (2:2). Góly: 13. Janga, 20. Bero - 42. Kelhar, 45. Eleke, 79. Klinar, ŽK: Skovajsa - Bajrič, Kirm, Klinar, rozhodoval: Capela (Portugalsko).

AS Trenčín: Šemrinec – Šulek, Kleščík, Skovajsa, Madu – Holúbek - Kalu, Rabiu (90. Rafael), Bero, Bala (74. Diks) - Janga (85. Udeh).

NK Olimpija Ľubľana: Šeliga - Kelhar, Zarifovič, Bajrič - Klinar, Zajc, Matič, Alves (65. Wobay), Kirm (81. Krefl) - Velikonja, Eleke.

V zostave Trenčanov chýbal defenzívny štít Lawrence, ktorý si nedoliečil zranenie členka a nebol ani na lavičke. Na poste defenzívneho stredopoliara ho nahradil Holúbek, na kraj zálohy sa posunul Bala. Slovenský majster od úvodu potvrdzoval slová trénera Martina Ševelu, ktorý pred duelom povedal, že jeho tím nebude kalkulovať a bude hrať útočne. Trenčania boli aktívnejší, loptu držali častejšie na kopačkách a súpera zatlačili pred jeho šestnástku. Prvú šancu mal v 8. minúte Janga, ale po centri Kalua sa chrbtom k bráne nezorientoval najlepšie a zakončiť nedokázal. O tri minúty neskôr to však už Ševelovcov vyšlo. Po rohovom kope najskôr nastrelil hornú konštrukciu Rabiu, potom do žrde mieril Kalu a ofenzívny nápor AS zavŕšil Janga, ktorý zúročil prihrávku Holúbeka a zblízka otvoril skóre - 1:0. Naďalej sa hralo prevažne na polovici Ľubľany. V 19. min pohrozil Bero, jeho nepríjemnú strelu s námahou kryl Šeliga. Po následnom rohu predviedol efektnú individuálnu akciu Kalu. Obišiel dvoch obrancov Olimpije, presným pasom v šestnástke našiel Bera, ktorý sa na druhý pokus už nemýlil a nekompromisne zvýšil na 2:0. Po pol hodine hry mohol byť rozdiel už trojgólový, ale Rabiu sa v sľubnej šanci pošmykol a loptu minul. Trenčania však v závere polčasu rovnako ako v pr-



O loptu so súpermi bojujú Kleščík a Rabiu.

vom zápase v Slovinsku poľavili a opäť za to pykali. V 42. minúte znížil hlavičkou po rohovom kope Kelhar a o štyri minúty neskôr po chybe Šuleka vyrovnal Eleke.

Po zmene strán gólové hody ustali, oba tímy sa sústredili najmä na pozornú hru v strede poľa. V 60. minúte mali Trenčania výhodu rohového kopu, po ktorom brankárovi Šeligovi vypadla lopta z rúk, ale Bala ju nedokázal umiestniť do siete. S pribúdajúcimi minútami tlak hostí rástol, ale defenzíva AS stála na pevných nohách a súpera do šancí nepúšťala. V 79. minúte však obrancovia zaspali, slabšiu chvíľku si vybral aj brankár Šemrinec a Klinar poslal hostí do vedenia. Ďalšie góly v nervóznom závere už nepadli a Trenčania napokon vydreli postup do 3. predkola.


Tréner Martin Ševela si po zápase vydýchol.

www.teraz.sk 21.07.2016
pomocná evidencia 567/1/2016

Slovenský futbalový reprezentant **Matúš Bero** prestúpil vo štvrtok 21. júla z AS Trenčín do tureckého klubu Trabzonspor. Po transferoch **Lászlóa Bénesa, Tomáša Hubočana** a **Martina Škrtela** ide o ďalší úspešne zrealizovaný letný transfer Stars&Friends, informovala TASR táto zastupiteľská agentúra.

Prestup zrealizoval hráčov agent **Karol Csontó**. O odchode reprezentanta do 21 rokov, ktorému ušla nominácia na EURO 2016 do Francúzska, sa hovorilo už od zimného prestupového obdobia. Matúš Bero však ešte stihol Trenčínu výrazne dopomôcť k zisku druhého titulu majstra vo Fortuna lige, keď sa stal jej najlepším strelcom.

„Trabzonspor Matúša už dlhšie sledoval. Je to klub, ktorý neustále napreduje a podporuje rozvoj mladých hráčov. Rokovania s ním boli veľmi rýchle a priame. Pri Matúšovom transfere sme však museli brať do úvahy aj finančné požiadavky AS Trenčín, ktoré boli nad rámec ponúk z klubov



nemeckej Bundesligy či z Belgicka, s ktorými sme tiež rokovali," povedal Karol Csontó.

„Moje pocity z tohto transferu sú fantastické. Je to môj prvý veľký prestup a momentálne ho radím na popredné miesto v mojej futbalovej kariére. Verím, že práve tento transfer je mojím prvým veľkým krokom do sveta medzinárodného futbalu, kde sa budem môcť hráčsky rozvíjať a napredovať stále ďalej. Viem, že o mojom prestupe sa už dlhšie rokovalo aj s inými klubmi, no Trenčín mal jasnú predstavu o podmienkach môjho transferu a ja som veľmi šťastný, že práve taký veľký klub, akým Trabzonspor je, ich dokázal naplniť," povedal na margo prestupu Matúš Bero.

„Matúšov odchod počas tohto prestupového obdobia bol už po skončení uplynulého ročníka takmer istý. My sme radi, že napokon nám pomohol k postupu cez Olimpiju Ľubľana a trénerom bude k dispozícii na ďalšie zápasy predkôl Ligy majstrov," povedal pre klubový web generálny manažér AS Trenčín **Róbert Rybníček** a dodal:

„Bero dosiahol v slovenskej lige veľa. Vzhľadom k svojmu veku sa potrebuje vo svojej kariére posunúť o krok ďalej. Bol spokojný s ponukou tureckého klubu, ktorá je zaujímavá aj pre nás. Preto sa rozhodol akceptovať tureckú cestu. Záujem Trabzonsporu bol naozaj veľký. Pre ich trénera to bola priorita

prestupového obdobia a rovnako to vnímal aj samotný Matúš. Pri prvých krokoch v novom prostredí to môže byť dobrá východisková pozícia. Veríme, že mu to pomôže aj k posunu do reprezentácie.“

www.teraz.sk 21.07.2016

pomocná evidencia 570/1/2016

Slovenská skeetarka **Danka Barteková** o dva týždne odletí na svoje tretie olympijské hry. Súťažnú generálku absolvovala na nedávnych majstrovstvách Európy v streľbe z brokových zbraní v talianskom Lonate. Dosiahnuť individuálne medailové povzbudenie pred podujatím pod piatimi kruhmi v Riu de Janeiro sa jej nepodarilo, ale s výkonom v kvalifikácii (71 terčov) mohla vysloviť viac-menej spokojnosť.

„Streliť na ME výsledok na úrovni svojej aktuálnej formy je



pred Riom pozitívne. Ešte máme necelý mesiac, aby sme potrénovali a vychytali chybičky,“ povedala po európskom šampionáte Danka Barteková, ktorá si následne dopriala pár dní voľna. „Tie som potrebovala, aby som sa dala dokopy, predsa len uplynulé dni boli náročné.“ Zverenka trénera **Juraja Sedláka** však už pokračuje v príprave na vrchol sezóny, kde bude obhajovať bronz z londýnskej olympiády. Kým dvojica trapistov **Erik Varga - Marián Kovačócy** trénuje v týchto dňoch v Taliansku, ona zostala v domácom prostredí na Slovensku.

„Vďaka občianskemu združeniu Zamierené na talenty a nášmu sponzorovi máme v Jaslovských Bohuniciach presne

také isté vrhačky terčov, ako budú v Riu. Pozadie mi tam tiež pripomína strelnicu v brazílskom dejisku OH, takže sa teším, že tu môžem trénovať v podmienkach veľmi podobných ako v Riu. Byť niekde mimo je dobré skôr z toho pohľadu, aby sme boli uchránení pred tlakom, ktorý sa bude každým dňom stupňovať," poznamenala 31-ročná rodáčka z Trenčína, ktorá finišuje s tréningovým pobytom v Jaslovských Bohuniciach.

Danka Barteková má v pláne ešte prípravu v Maďarsku a na záver sa na pár dní vráti na vynovenú strelnicu Mlyn v Jaslovských Bohuniciach.

Členka ŠCP Bratislava dostala poctu byť vlajkonosičkou slovenskej výpravy na otváracom ceremoniáli Hier XXXI. olympiády. Do Ria pricestuje krátko predtým. Bývať nebude v olympijskej dedine, ale uprednostnila oficiálny hotel pre členov Medzinárodného olympijského výboru (MOV).

„Prvýkrát budem na OH ako členka MOV, a tak som využila túto možnosť. Prvý tréning v dejisku môžem absolvovať 9. augusta, preteky máme o tri dni neskôr," prezradila Danka Barteková, ktorá si povinnosti vyplývajúce z členstva v MOV začne v Brazílii plniť až po svojej súťaži. „Zasadnutie MOV nestihnem a už som sa z neho aj ospravedlnila. Neskôr ma však čakajú ďalšie pracovné stretnutia a schôdzky."

www.sportaktulity 21.07.2016
pomocná evidencia 572/1/2016

Trenčiansky tím pomaly dostáva finálnu podobu pre nový ročník Tipsport ligy. Žltočervený dres oblečie dvojica zámorských hráčov – americký obranca **Kevin Albers** a kanadský útočník **Keven Veilleux**. Stávajú sa vôbec prvými dvoma hráčmi spoza oceána, ktorí budú hrať za Duklu.

Dvadsaťsedemročný Keven Veilleux má 196 centimetrov a 97 kilogramov. V roku 2007 ho v druhom kole draftoval do

NHL Pittsburgh Penguins. Miesto v prvom tíme si nakoniec nevybojoval, počas svojej kariéry hrával v nižších súťažiach AHL, ECHL a NLAH. V minulej sezóne hral v troch tímoch LNAH – Thetforde, Trois Rivieres a Cornwalle, v 39 dueloch strelil 15 gólov a pridal 23 asistencií.

Na konci sezóny 2013/14 Keven krátko pôsobil aj v Banskej Bystrici, slovenskú najvyššiu súťaž tak okúsil v 16 zápasoch, strelil v nich 4 góly a nazbieral aj 4 asistencie.

„Keven by mal byť významnou posilou našich útočných radov. Prináša ten správny mix sily a veľkosti, zmiešaný s jemnou technikou," uviedol k podpisu hráča generálny manažér Dukly **Ján Kobezda**.

Obranca Kevin Albers má 25 rokov, má 180 cm a 87 kg. Je rodákom z amerického Grosse Pointe, počas kariéry hrával v tímoch USHL, NCAA a ECHL. V minulom ročníku v drese Atlanty Gladiators (ECHL) odohral 52 stretnutí (1+2). V roku 2010 bol členom amerického výberu do 19 rokov.

„Kevin je obranca s dobrou veľkosťou, ktorý hrá veľmi spoľahlivo v rozhodujúcich momentoch zápasu. Je to obranca, na ktorého sa môžu tréneri vždy spoľahnúť," konštatoval smerom k druhej zámorskej posile Ján Kobezda.

V histórii zatiaľ oblieklo trenčiansky dres veľa českých hráčov, menšie či väčšie úseky odohrali aj legionári z Lotyšska, Ruska, Slovinska, Litvy, Poľska a Chorvátska. Prvýkrát ale budú v Trenčíne pôsobiť hráči z amerického kontinentu.

www.hkdukla.sk 22.07.2016

pomocná evidencia

Futbalisti AS Trenčín nastúpia na dvojzápas 3. predkola Ligy majstrov UEFA 2016/2017 proti Legii Varšava bez **Kingsleyho Madua**. Nigérijský reprezentant sa už začiatkom budúceho týždňa zapojí do prípravy národného tímu a následne odcestuje na olympiádu v Rio de Janeiro.

Sobotňajší zápas druhého kola nového ročníka Fortuna ligy proti FK Senica bude pre 20-ročného krajného obrancu na dlhšie posledným v drese AS.

„Veľmi sa teším. Reprezentácia krajiny je pre každého tým najväčším ocenením. Navyše, na takom zaujímavom turnaji, akým sú olympijské hry. Dúfam, že do Trenčína priveziem medailu. Najlepšie zlatú," povedal Kingsley Madu a dodal:



„Som presvedčený, že chalani v AS Trenčín si poradia aj bezo mňa. Poznám ich a verím im. Som rád, že aspoň v dvojzápase proti Ľubľane som im pomohol k postupu."

Víkendový ligový zápas proti Záhorákom môže byť premiérovým pre novú tvár v kabíne slovenského šampióna **Jeffreyho Keta.** Dvadsaťtriročný defenzívny hráč sa klubu upísal na dva roky. Rodák z holandského Hoofddorpu prežil mládežnícke roky v AZ Alkmaar. V uplynulých troch rokoch hral druhú holandskú ligu za Dordrecht a Oss.

www.teraz.sk 23.07.2016

pomocná evidencia 576/1/2016

Futbalisti slovenského šampióna AS Trenčín prehrali v stredu 27. júla v úvodnom zápase 3. predkola Ligy majstrov UEFA 2016/17 s poľskou Legiou Varšava 0:1. O jediný gól duelu sa na štadióne MŠK Žilina postaral v 70. minúte maďarský kanonier hostí **Nemanja Nikolič**. Odvetný duel je na programe v stredu 3. augusta vo Varšave.

LM 2016/17 - prvý zápas 3. predkola: **AS Trenčín - Legia Varšava 0:1 (0:0)**. Gól: 70. Nikolič. ŽK: Bero, Kalu -

Kopczynski. Rozhodoval: Kulbakov (Bielorus.), 5 866 divákov.

AS Trenčín: Chovan - Šulek, Kleščík, Udeh, Holúbek - Lawrence - Kalu, Rabiu, Bero, Bala (79. Diks) - Janga (85. Prekop).

Legia Varšava: Malarz - Bereszynski, Lewczuk, Pazdan, Brzyski - Jodlowiec (85. Hämäläinen), Kopczynski, Moulin - Aleksandrov (89. Brož), Nikolič (75. Prijovič), Kucharczyk.

Tréner Trenčanov **Martin Ševela** prekvapil a pred skúseným **Igorom Šemrincom** dal v bráne príležitosť iba 20-ročnému **Adriánovi Chovanovi**. Na poste defenzívneho štítu už nastúpil uzdravený **James Lawrence**, zraneného **Lukáša Skovajsu** v strede obrany nahradil mladík **Christopher Udeh**. V zostave Legie figurovali aj poľskí reprezentanti Jodlowiec s Pazdanom, francúzsky legionár Moulin i maďarský kanonier Nikolič, ktorý dal všetky tri góly Varšavy v dvojzápase 2. predkola proti Zrinjski Mostar.



Prvú šancu mali hostia, keď po rohovom kope nebezpečne hlavičkoval Pazdan. Trenčania kontrovali strelou Lawrencea spoza šestnástky, ktorú vyboxoval brankár Malarz. V 8. min mal ideálnu príležitosť otvoriť skóre Nikolič, ale osamotený mieril vedľa brány. Trenčania hrali kombinačne, tlačili sa do útoku, ich snaha sa však končila na pozorne hrajúcej obrane hostí.

Pred druhým polčasom začalo v Žiline pršať a na mokrom umelom trávniku sa obom mužstvám kombinovalo čoraz ťažšie. Trenčania boli naďalej aktívni a vytrvalo dobýjali

poľský obranný val. V 52. min sa po centri **Martina Šuleka** a následnom závare v šestnástke dostal k lopte **Matúš Bero**, ale Malarz smer jeho strely vystihol. Ten istý hráč mal ešte väčšiu šancu o niekoľko minút neskôr, center **Samuela Kalua** však do siete umiestniť nedokázal. Domáci svoje príležitosti nevyužili a tak prišiel trest.

Po ľavej strane sa cez Šuleka presadil rýchlonohý Kucharczyk a jeho center pohotovo umiestnil do siete Nikolič - 0:1. Po strelenom góle Legia ešte viac uzavrela priestor pred svojím brankárom a Trenčania tak museli útočiť do plných. Napriek enormnej snahe sa im nepodarilo dosiahnuť vyrovnávajúci presný zásah.

Martin Ševela, tréner AS Trenčín: „Podľa môjho názoru sme boli možno aj lepší ako Legia, ale v takýchto zápasoch rozhoduje efektivita. My sme nepremenili šance, žiaľ, taký je futbal. Hráčom nemôžem nič vytknúť, nechali na ihrisku srdce. Nášmu výkonu chýbali len góly, ale takéto zápasy sú pre nás veľkou skúsenosťou, je to iná kvalita ako naša liga. Celkovo sme odohral vynikajúci zápas vo vysokom tempe. Naši mladí hráči si z tohto stretnutia musia zobrať pozitíva. Chalani môžu byť spokojní sami so sebou a spokojný som z tohto pohľadu aj ja.“

Besnik Hasi, tréner Legie Varšava: „V treťom zápase po sebe sme si udržali čisté konto. Trenčín v dvojzápase proti Ľubľane strelil šesť gólov a dnes nedal ani jeden. To myslím, že hovorí samo za seba.“

www.teraz.sk 28.07.2016

pomocná evidencia 589/1/2016

S hlbokým zármutkom sa pripájame k smútiacej rodine a celej trenčianskej futbalovej rodine. V pondelok 1. augusta nás vo veku 72 rokov opustila dlhoročná predsedníčka TTS Trenčín



Mária Supeková. Ako jednu z mála žien na Slovensku ju očarila hra menom futbal pred mnohými rokmi. Od roku 1989 pôsobila vo výkonnom výbore TTS Trenčín. Už o rok neskôr sa stala predsedníčkou, neskôr prezidentkou klubu, ktorému zostava verná až do konca svojho života. Ako žena pôsobiaca vo futbalovom hnutí to nikdy nemala ľahké. Postupne sa však svojou pracovitosťou, dôslednosťou, zodpovednosťou a nepoddajnosťou získala miesto medzi futbalovými odborníkmi.

TTS Trenčín pod jej vedením vychoval množstvo skvelých futbalistov a trénerov. Zabudnúť nemožno na **Miloša Jakúbeka, Michala Haneka, Mariána Zimena, Pavla Straku, Tomáša Belica, Romana Častulína, Juraja Križka, Mareka Kuzmu, Miloša Lintnera, Petra Ančica, Radúza Dorňáka** alebo **Romana Hodála.** Česť vašej pamiatke!

www.astrencin.sk 03.08.2016
pomocná evidencia 616/1/2016

Najlepší seniorský športový klub mesta Trenčín za rok 2015 opäť potvrdil svoje kvality. ŠK Dračia Légia 2012 Trenčín získala pre Slovenskú republiku na XII. majstrovstvách Európy národných posádok dračích lodí 11 medailí.

Majstrovstvá sa konali posledný júlový týždeň v Ríme pod záštitou európskej federácie dračích lodí. Klub mal na nich šancu porovnať svoje sily s výberom národných posádok 16

európskych štátov. Z 12 štartov premenili na zisk medailí 11. Účasť klubu na majstrovstvách podporil i Trenčiansky kraj.



Tradícia dračích lodí je stará viac ako 2 tisíc rokov. Pochádza zo starovekej Číny. Loď pripomína obrovské kanoe ozdobené vpredu dračou hlavou a vzadu dračím chvostom. Posádku tvorí bubeník, 20 pádlujúcich a kormidelník. Moderná história dračích lodí sa datuje od roku 1976, kedy sa v Hong- Kongu uskutočnil prvý festival dračích lodí.

Info 06.09.2016

pomocná evidencia 609/1/2016

Futbalisti slovenského šampióna AS Trenčín nepostúpili do play off Ligy majstrov UEFA 2016/17. V odvetnom zápase 3. predkola remizovali na ihrisku Legie Varšava 0:0, ale stopku im vystavila prehra 0:1 z prvého stretnutia v Žiline.

Liga majstrov UEFA 2016/17 - odveta 3. predkola: **Legia Varšava - AS Trenčín 0:0**. ŽK: Prijovič - Bero, Jančo. Rozhodoval: Bezborodov (Rus.), 22 500 divákov.

Legia Varšava: Malarz - Bereszynski (56. Brož), Lewczuk, Pazdan, Hloušek - Jodlowiec, Kopczynski, Moulin - Kucharczyk, Nikolič (77. Prijovič), Langil (69. Aleksandrov)

AS Trenčín: Chovan – Šulek, Kleščík, Udeh (90. Rafael), Holúbek - Lawrence - Kalu, Jančo (77. Prekop), Bero, Bala – Janga.

Trenčín nastúpil bez tvorcu hry Rabiua, ktorého na ihrisko nepustilo zranenie členka. Jeho miesto v stredovej formácii zaujal 19-ročný Jančo, v bráne opäť stál len o rok starší Chovan. Z troch štvrtín zaplnený Štadión poľskej armády bol od začiatku dejiskom zaujímavého stretnutia. Trenčania pred zápasom deklarovali snahu vybehnúť na súpera a pokúsiť sa streliť rýchly gól. To sa im takmer podarilo už v 2. minúte, keď po šikovnom uvoľnení na pravej strane poslal strieľaný center do šestnástky Kalu, ale nabiehajúci Janga na loptu nedosiahol. Legia sa od úvodu sústredila na pozornú defenzívu a tvorbu hry prenechala súperovi. Slovenský majster sa snažil, ale jeho ofenzívne pokusy končili na obrannom vale Varšavy. Po pol hodine hry štadión na niekoľko momentov stíchol, keď obranou domácich sa dravým únikom predral Bala a k presnému zakončeniu mu chýbali len centimetre. Trenčín mohol za nepremenenú šancu pykať, na pravej strane unikol Nikolič, ale Chovan ho vychytal.

Po zmene strán sa obraz hry nezmenil. Trenčania boli aktívni, tlačili sa dopredu a vytrvalo dobýjali defenzívne rady Legie. V rozhodujúcich momentoch im však chýbali lepšia finálna prihrávka, viac pokoja pri zakončení či moment prekvapenia. V 83. min mohol predĺženie pre AS vynútiť Janga, ale na pätke hlavičkoval slabo a len do brankára Malarza. Legia si potom postupový výsledok už postrážila a v play off zabojuje o účasť v skupinovej fáze LM. Slovenský šampión, ktorý v dvojzápase s poľským majstrom nedokázal skórovať, sa presunie do Európskej ligy.

Martin Ševela, tréner AS Trenčín: „Je to veľká škoda. Chceli sme ísť ďalej, ale žiaľ, taký je futbal. Moji hráči odviedli maximum, nechali na ihrisku srdce, nemôžem im nič vyčítať.

Neboli sme efektívni, vyradil nás jeden gól. Boli sme kúsok od toho, aby sme postúpili. V závere sme hrali vabank, hráčov už chytali kŕče, išli na maximum. Denis Jančo odohral fantastický zápas, chlapec len prednedávnom oslávil 19. narodeniny, bol to



pre neho darček zahrať si zápas Ligy majstrov. Ale Rabiu je Rabiu, je ťažké nahradiť hráča jeho kvalít.“

Besnik Hasi, tréner Legie Varšava: „Boli sme pod tlakom a verím, že v ďalších zápasoch budeme hrať uvoľnenejšie. V prvom polčase sme nehrali dobre, boli sme ďaleko od seba, zle sme si prihrávali. Po zmene strán sme urobili viacero zmien a to fungovalo.“

www.sportaktulity.sk 04.08.2016
pomocná evidencia 618/1/2016

Je koniec, ako pre AS Trenčín v Lige majstrov, tak aj pre stredopoliara **Matúša Bera** pod hradom Matúša Čáka. Tieto cesty sa rozchádzajú po dlhých šestnástich rokoch a talentovaný futbalista už dnes nabral smer Istanbul!

Všetci hráči a aj tréner **Martin Ševela** mali pred odvetou 3. predkola Ligy majstrov okrem postupovej túžby tiež cieľ predĺžiť pobyt Matúša Bera v trenčianskej šatni. Ten sa totiž len prednedávnom stal čerstvou posilou tureckého Trabzonsporu, avšak AS mohol jeho služby využívať ešte pre potreby v Lige majstrov.

Pobyt si 20-ročný odchovanec trenčianskeho futbalu predĺžil, žiaľ, len o tri stretnutia, a jeho posledné v červeno-bielych farbách bolo to nešťastné stredajšie. S Trenčínom Matúš Bero

remizoval na pôde poľskej Legie Varšava 0:0, čo v konečnom účtovaní znamenal koniec nádejí v Lige majstrov, a teda jeho rozlúčka s klubom.

„Bude sa mi ťažko odchádzať, ale musím dať hlavu hore, čaká ma nová výzva, po ktorej som vždy túžil. Čo bolo, bolo, ale Trenčínu budem vždy veľmi vďačný," povedal po smolnom stretnutí s Legiou Matúš Bero, ktorý sa pri odchode z trávnika neubránil slzám.

„Keď som kráčal dolu schodmi, tak mi prebehlo hlavou celých šestnásť rokov. Boli to krásne časy. Získal som s Trenčínom double, hral som v devätnástke, potom som sa dokonca dostal aj do prípravy seniorskej reprezentácie pred ME, Trenčín mi dal strašne veľa a vždy to bude môj domov. Teším sa na novú výzvu, ale momentálne je mi veľmi smutno," skormútene vysvetľoval ďalej Matúš Bero.

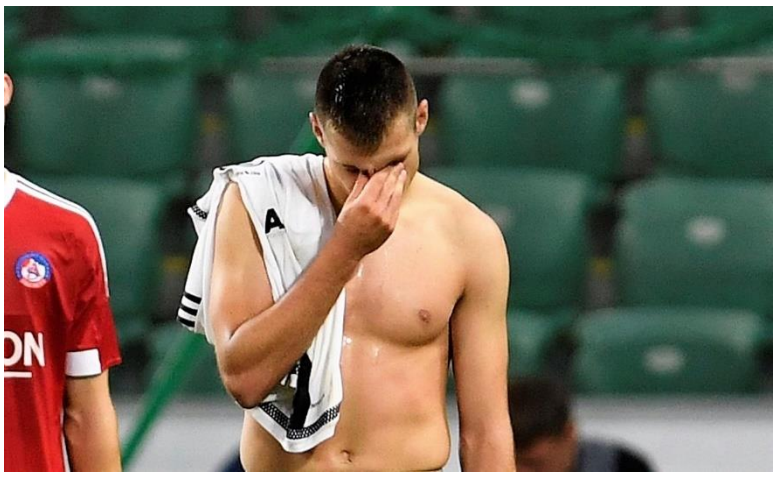

Teraz už ale musí na krach v Lige majstrov a rozlúčku s Trenčínom veľmi rýchlo zabudnúť, pretože je pred ním nová turecká kapitola a ako sám uviedol, na oddych nemá ani len kúsok času. Už vo štvrtok totiž naberá smer Turecko!

„Čaká ma rovno sústredenie v Maďarsku, vo štvrtok letím na lekárske testy a mal by som sa pripojiť k tímu. Potom budem normálne v príprave a 18. augusta sa už začína liga," porozprával o najbližších plánoch člen širšieho výberu slovenskej futbalovej reprezentácie.

O jeho novom zamestnávateľovi si už stihol pozisťovať niekoľko dôležitých informácií a rovnako tak aj o budúcich spoluhráčoch.

„Keďže som mal na to čas, tak som si naštudoval, akí hráči ma v Trabzone čakajú. Poskladal sa tam veľmi mladý tím, majú vysoké ambície a to bol aj dôvod, prečo som tam šiel. Tiež je tam skvelý tréner **Ersun Yanal**, ktorý ma chce a to bolo pre mňa najdôležitejšie.“

Najviac sa ale teší na krajana **Jána Ďuricu**, ktorý po rovnej dekáde opustil Rusko a stal sa počas leta novou akvizíciou Trabzonsporu.

„Veľmi sa na neho teším. Je to chlap, od ktorého sa môžem veľa naučiť a môže mi pomôcť v hocijakej ťažkej situácii. Veľmi sa teším, že tam bude so mnou,“ usmial sa Matúš Bero, ktorý na záver dodal, že už teraz bývalým spoluhráčom z AS Trenčín bude držať palce v lige a takisto aj v boji o skupinovú fázu Európskej ligy UEFA.

www.sportaktuality 04.08.2016

pomocná evidencia 622/1/2016

Generálny manažér úradujúceho majstra Slovenska **Róbert Rybníček** hodil rukavicu a vyhlásil, že o tri roky budeme Trenčínu gratulovať už k postupu.



Po minuloročnom predčasnom konci v Lige majstrov, kedy sa pre AS Trenčín plavba pohárovou Európou skončila skôr ako sa začala, tentokrát tu bol postup o stupienok vyššie. Slovenský majster však z pozícií a nastaveného systému neustúpil a aj keď šiel už o niečo skúsenejší, na postup vraj stále nebol pripravený. Krátko po vypadnutí zo súťaže to vyhlásil generálny manažér dvojnásobného majstra Slovenska Róbert Rybníček.

Asi každý musí uznať, že káder Trenčína by bolo potrebné doplniť. Je teda na ceste nejaká posila?

„Budeme sa snažiť. Ale to je futbal, nikdy nemáte garanciu ako napríklad teraz sa zranil Skovajsa, Rabiu, to sú hráči, ktorí sú rozdieloví, ale s tými zraneniami nič nenarobíte. Myslím si, že môžeme byť hrdí, čo sme tu dosiahli. Bol to jeden veľmi kultivovaný výkon a je potrebné si uvedomiť hlavne jednu vec, čo všetci podceňujú - pozrite sa, koľko odchovancov hralo. Päť hráčov osemnásťročných, dvaja dvadsaťroční, proste toto je jediná cesta a budúcnosť. Kde sa tí chalani majú učiť, keď nie pri takýchto zápasoch? Čiže sme spokojní a v rámci toho, kde sa momentálne nachádzame, sme dosiahli veľa.“

Prestupové obdobie ale stále trvá, je teda niekto na ceste do Trenčína?

„Áno, predsa len sme si určili stratégiu a poznajú ju všetci a aj v klube. S príchodmi sme trpezliví, niekto príde, káder sa doplní, ale opäť to budú mladí hráči, na ktorých si musíme počkať, aby dostali trošku šancu, adaptovali sa a aby sme opäť spravili dobrý tím počas roka. Pre nás je prioritou vystavať tréningové plochy, výstavba štadióna a to sú obrovské investície a radšej budeme investovať teraz tam, ako nakupovať štyroch alebo piatich hráčov.“

Odišiel gólový van Kessel, teraz odchádza aj Bero a Trenčín už v treťom zápase za sebou nestrelil gól. Budete sa teda snažiť pohľadať niekoho do ofenzívy?

„Neskórovali sme, to je pravda. Ale mali sme na to dostatok šancí. Napríklad v dvojzápase proti Ľubľane sme strelili šesť gólov, no teraz sa nám skórovať nepodarilo, čiže je potrebné sa na to pozerať aj takto. Každý dvojzápas je iný, súperi majú iné parametre, ale v ofenzíve sme podľa mňa stále dostatočne silní. Samozrejme sa budeme snažiť káder znovu o niečo doplniť, ale dáme opäť šancu chlapcom, ktorí prichádzajú a sú menej známi. Či je to Prekop, Jančo, alebo ďalší, ktorí možno prídu, máme tu

samozrejme aj tých, ktorí stále nemôžu ako Skovajsa, Baéz, Rabiu, a to je veľká kvalita, čiže o budúcnosť sa naozaj nebojíme.“

O trénerovi Martinovi Ševelovi sa hovorí všeličo. Myslíte si, že by ste mohli o jeho služby prísť?

„Nie, myslím si, že určite nie. Martin tu odvádza nejakú robotu, máme ďalej zmluvu. Neviem, čo momentálne nastane alebo môže nastať, ale počítame s ním ďalej a nemienime na tomto nič meniť.“

Oproti minulému roku ste ale zaznamenali opäť o niečo väčší futbalový progres, vnímate to tak aj vy?

„Treba si uvedomiť, že keď sa na to pozrieme reálne, čo ten klub za sebou má, tak sme spravili v Európe ďalší krok. Posunuli sme sa znovu o ďalší krok výkonnostne, výsledkovo a určite aj finančne. Na druhej strane musíme byť trpezliví, lebo vidíte aké to je hrať na vlastnom štadióne a pred takými fanúšikmi, ako utratiť veľké peniaze za prenájom štadióna a prosto odliv finančných prostriedkov je stále extrémny, keď si ten štadión prenajmete. To sú dôvody, ktoré, bohužiaľ, nikto nevidí. Všetci sa sústreďujú len na výsledky a tie aj sú, my sme sa znovu posunuli a sme na to hrdí. Vieme, čo robíme, ako to robíme a touto cestou pôjdeme stále.“



Tréner AS Trenčín Martin Ševela.

Ako vnímate výkon hráčov, ktorí síce nepostúpili ďalej, ale dvojzápas s oveľa bohatším klubom dokázali zvládnuť. Potešilo vás to?

„Poviem úprimne, že ak by som si mal od súpera vybrať nejakého hráča, tak si vyberiem len ťažko, ale keď by sa oni

pozreli na našich, tak verím, že troch, štyroch hráčov nájdu, ktorých by chceli do svojho tímu. Aj toto je presne to meradlo našej výkonnosti a nášho posúdenia toho, kde sa ten klub nachádza. Dnes by málokto vedel o Alikovi Balovi, Prekopovi, o hráčoch ako je Udeh, ktorí to majú všetko pred sebou. Oni dostali šancu, my sme im ju poskytli a myslím si, že sme urobili dobre.“

Kto vás v zápase proti Legii Varšava potešil?

„Veľmi zaujímavé veci ukázal Jančo, aj keď je to stále ťažko porovnateľné s Rabiom, pretože on je pre nás rozdielovým hráčom. Na druhej strane si myslím, že mužstvo hralo kompaktne, dlhodobo si udržuje fantastickú výkonnosť, teraz v ostatných zápasoch aj Peter Kleščík, ktorý tím ťahá.“

Trenčín je každého polroka v situácii, kedy ľuďom vysvetľuje predaje a prestupovú politiku. Napriek odchodom sa vám darilo aj tak stále napredovať a získavať úspechy, no ľudia to vždy len ťažko chápu…

„Je ťažké vysvetľovať všetko úplne do detailov. Podstatné je to, že našou prácou, či už odchody, príchody alebo športová úroveň, sme ukázali, že klub dokáže napredovať. Je naozaj ťažké vysvetľovať ľuďom, prečo to takto v skutočnosti je. My sa snažíme, komunikujeme s nimi, darí sa nám to, ale my máme stále svoju hlavu na mieste a vieme, čo klub ešte potrebuje, aby svoje zápasy s prehľadom zvládol. O tri roky, keď budeme mať svoje zázemie a svoje podmienky vytvorené, tak tu budem opäť stáť a garantujem vám, že nám budete gratulovať k postupu. My to zvládneme. Keď ale nemáte svoj domov, zázemie, tento tieň nemôžete preskočiť. Nikdy! A to už nikto nechápe, lebo dnes to všetci vnímajú len cez výsledok. Dnes sa nám nepodarilo postúpiť, pretože reálne treba povedať, že klub na to ešte nie je pripravený.“

www.sportaktulity.sk 04.08.2016

pomocná evidencia 624/1/2016

Strelkyňa **Danka Barteková** musí na ďalšiu olympijskú medailu zabudnúť. Súťažné účinkovanie v Riu de Janeiru ukončila už v kvalifikácii, v ktorej pokazila najmä druhú položku s piatimi chybami a v konečnom poradí obsadila až 16. priečku. Dovedna rozprášila len 64 holubov, čím stanovila svoj najnižší tohtosezónny nástrel.



Tridsaťjedenročná Danka Barteková sa na olympijské preteky tešila. Dlhodobo sa na ne pripravovala, no v ostrom štarte výsledkovo prepadla.

„Som polozdevastovaná. Neviem, kde sa stala chyba. Príprava bola dobrá, cítila som sa fajn. Včera počas tréningu fúkalo, no mala som parádne čísla 24 a 25. Neviem, možno mi fakt chýbalo iba to šťastie. Mala som tesné výstrely, žiadne veľké minutia," povedala po pretekoch sklamaná Danka Barteková.

„Pre mňa je tento Dankin výsledok dosť prekvapujúci, pretože tréningové výsledky mala oveľa lepšie. Prvá položka vyzerala skvele, ale tri chyby za sebou boli jednoduché terče, ktoré predtým bežne strieľala. Tam sa to možno aj trochu začalo, že v druhej položke mala problém sa naštartovať. To, čo mala natrénované, ju aj podržalo, ale urobila chyby na ľahkých terčoch," zhodnotil vystúpenie svojej zverenky kouč **Juraj Sedlák.**

Olympijské preteky Danke Bartekovej vôbec nevyšli. Už v úvodnej položke netrafila tri terče a v priebežnom poradí sa

ocitla tesne za prvou desiatkou. Ak chcela pomýšľať na medailové súboje, v druhej musela mušku spresniť, no v polovici sa zasekla a do konca urobila až päť chýb. Prepadla sa na 16. priečku, čím prišla o postup do šesťčlenného semifinále.

Chuť si elitná skeetarka nenapravila ani v poslednom cykle. Záverečným dvojvýstrelom zo stredového kruhu pred stanovišťami stanovila výsledný počet zostrelených holubov na 64 a v poradí sa vyššie neposunula. Pri tretej olympijskej príležitosti dosiahla Barteková svoj najhorší výsledok. Pred štyrmi rokmi získala spomínaný bronz, v Pekingu 2008 skončila ôsma.



Zverenka trénera Juraja Sedláka získala olympijskú miestenku už v septembri 2014 na svetovom šampionáte všetkých zbraní v Granade. Na prípravu do Ria tak mala dostatok času a ten z veľkej časti venovala účasti na súťažných pretekoch. Vlani absolvovala dve podujatia Svetového pohára a všetky tri sezónne vrcholy - 1. európske hry v Baku, majstrovstvá Európy v Pragersku aj svetový šampionát v Lonate.

Z menovaných podujatí však vystužila medailovú zbierku len o striebro z kontinentálneho podujatia. Tento rok do svojho strelecké kalendára zahrnula SP v Nikózii, Riu aj San Maríne či ME v Lonate, no pódiový stupienok si nevystrieľala.

Danka Barteková dosiahla v doterajšej aktívnej športovej kariére množstvo medailových úspechov. V zbierke má štyri bronzy z MS, dva tituly európskej šampiónky a deväť kovových ocenení z pretekov SP (štyri zlaté, tri strieborné, dve bronzové).

www.sportaktulity.sk 12.08.2016

pomocná evidencia 650/1/2016

Slovenský hokejový útočník **Ján Pardavý** ukončil aktívnu kariéru. Ďalej sa chce venovať pozícii spolukomentátora hokejových prenosov.

Ján Pardavý strávil uplynulé tri sezóny v drese francúzskeho Štrasburgu, predtým pôsobil v rodnom Trenčíne, ale zahral si aj v prestížnych európskych ligách. Často bol spolukomentátorom televíznych prenosov a tejto profesii sa chce teraz už naplno venovať.

„Už pred minulou sezónou som vyhlásil, že bude moja posledná. Som dohodnutý so Slovenskou televíziou na trvalej spolupráci. Je to práca na plný úväzok. Budem chodiť na ligu, na medzištátne zápasy i svetové šampionáty, s čím mám istú skúsenosť. Televízia sa uberá podobným smerom ako v Česku. Dúfam, že to bude vydarený projekt," uviedol Ján Pardavý.

Štartoval na olympiádach v Nagane (1998) a Salt Lake City (2002), päťkrát reprezentoval Slovensko na majstrovstvách sveta. Najväčším reprezentačným úspechom trenčianskeho rodáka je strieborná medaila z Petrohradu v roku 2000. Na klubovej úrovni sa v rokoch 1994 a 1997 tešil z titulov majstra Slovenska ako hráč Trenčína, v roku 2001 vyhral českú extraligu v drese Vsetína.



Spolukomentátor Ján Pardavý (vľavo) s trénerom Vladimírom Vůjtekom.

Najviac zápasov odohral v Dukle, ale v rokoch 2008-2010 pôsobil aj v Banskej Bystrici. V slovenskej extralige odohral celkovo 688 zápasov s bilanciou 278 gólov a 340 asistencií.

www.teraz.sk 13.08.2016

pomocná evidencia 652/1/2016

Mladí trenčianski hokejisti ovládli Memoriál Ladislava Trojáka, keď jediné body stratili po remíze s domácimi Košičanmi. Tým napokon chýbal k prvenstvu jediný gól vo vzájomnom súboji proti Dukle. Už 37. ročník tradičného dorasteneckého turnaja sa konal počas druhého augustového víkendu v košickej Steel aréne.

Info 06.09.2016

pomocná evidencia 655/1/2016

Vedenie slovenského futbalového klubu MŠK Žilina spečatilo v pondelok 15. augusta s vedením majstrovského AS Trenčín zaujímavú výmenu dvoch hráčov. Pod hrad Matúša Čáka sa sťahuje 24-ročný ofenzívny futbalista **Jakub Paur** a opačným smerom mieri 25-ročný **Jakub Holúbek**.

„Zástupcovia oboch klubov potvrdili svoje dobré vzťahy, pričom naše vedenie vyšlo trenčianskemu v ústrety, keď okamžite uvoľnilo Jakuba Paura do Trenčína, aby mohol nastúpiť v play-off Európskej ligy proti Rapidu. Nový „šošon“ Jakub Holúbek sa k tímu **Adriána Guľu** pripojí až po dvojzápase s rakúskym vicemajstrom. Tento prestup a urýchlené vybavenie všetkých administratívnych krokov môže pomôcť obom hráčom a rovnako aj nášmu veľkému konkurentovi vo Fortuna lige na európskej scéne. Preto je potrebné vyzdvihnúť korektnú a ústretovú spoluprácu dvoch rivalov aj v rámci napredovania v domácej súťaži,“ uviedol web Žiliny.



Jakub Paur prichádza do Trenčína, opačným smerom mieri Jakub Holúbek.

Odchovanec MŠK Jakub Paur opúšťa Žilinu už druhýkrát, v sezóne 2011/12 bol na ročnom hosťovaní v Zlatých

Moravciach, teraz však ide o prestup. V kabíne „áčka“ začal svoju piatu sezónu, pričom žltozelený dres si obliekol v 129 zápasoch, v ktorých vsietil 26 gólov.

„Bolo to ťažké rozhodnutie. Cítil som však, že potrebujem zmenu, ako športovú, tak aj osobnú. Je to pre mňa nový impulz, nová motivácia, noví ľudia. Cítil som, že možno potrebujem vystúpiť z komfortnej zóny, aj keď Žilina ostane mojou srdcovkou. Pre mňa je to nový rozmer a nový impulz," prezradil svoje bezprostredné pocity po rozhodnutí opustiť MŠK bývalý mládežnícky reprezentant.

„V prvom rade Jakub a náš klub dostal oficiálnu ponuku od Trenčína, na základe ktorej sme s hráčom hovorili o jeho ďalšej budúcnosti, vzájomnej spolupráci, našich plánoch s ním, jeho postavení v mužstve. Jakub si zobral priestor na rozmyslenie a po dôkladnom zvážení všetkých argumentov sa definitívne rozhodol prijať ponuku Trenčína.,“ vysvetlil športový manažér **Karol Belaník**.

Pod Dubeň sa však sťahuje 25-ročný ľavonohý univerzál Jakub Holúbek, ktorý je svojimi štatistikami podobným typom ako Paur. Za Trenčín, v ktorom je u mužov od sezóny 2011/12, odohral 163 zápasov s bilanciou 22 gólov. S vedením MŠK Žilina podpísal zmluvu na tri roky, do 30. júna 2019.

„Podmienkou nášho uvoľnenia Jakuba Paura do Trenčína bol práve príchod Jakuba Holúbka. Je to ľavonohý univerzál, ktorý môže hrať na viacerých pozíciách,“ dodal k príchodu bývalého reprezentanta do 21 rokov športový manažér **Karol Belaník**.

„My sme potrebovali posilniť ofenzívu a Žilina skôr defenzívnu činnosť. Sme naozaj radi, že touto výmenou sme našli zmysel a pocit vzájomnej spokojnosti všetkých strán,“ povedal generálny manažér Trenčína **Róbert Rybníček**, ktorý na adresu novej posily dodal: „Získali sme kreatívneho hráča

použiteľného na viacerých postoch v ofenzívnej činnosti. Typologicky a mentálne bude pre nás ideálnou náhradou za **Matúša Bera**.“

www.teraz.sk 15.08.2016

pomocná evidencia 659/1/2016

Miloš Radosa sa odmalička venoval hokeju, hrával ho ešte v mládežníckych kategóriách, neskôr bol s trenčianskym klubom spojený ako funkcionár. Momentálne je členom dozornej rady klubu. Spolu s kolektívom sa mu podarilo zostaviť unikátnu knihu, ktorá mapuje 90 rokov hokeja v Trenčíne. V sobotu 13. augusta publikáciu „Šampióni spod hradu“ predstavil verejnosti a pokrstil. Krstným otcom bol **Ján Pardavý**. Myšlienka zosumarizovať celú históriu hokeja vznikla v prítomnosti troch pamätníkov.

„Naštartovala ma skupina ľudí: Jožko Prekop, pán rozhodca Jurčiak a Janko Žitňan. To boli traja ľudia, ktorí dumali nad stretnutím tej ich generácie. Prišli na to, že hokej v Trenčíne bude mať 90 rokov a bolo by dobré spraviť nejakú publikáciu. Tá myšlienka teda prišla od nich a ja som ju realizoval,“ poznamenal autor knihy Miloš Radosa.



Autor knihy (vľavo) spolu s Jánom Pardavým.

Bývalý hokejový tréner **Jozef Prekop** k tomu poznamenal: „Už po skončení vysokej školy som dúfal, že raz dáme dokopy históriu trenčianskeho hokeja. Viacero pokusov nevyšlo, až som našiel Miloša. Miloš bol môj hráč, veril som, že to je ten správny typ človeka, ktorý to dokáže. Splnil môj sen.“ A tak sa

všetkým fanúšikom, odbornej aj laickej verejnosti, dostane do rúk kniha, ktorá mapuje nielen všetky ročníky Dukly Trenčín, ale aj hokejové dianie v meste ešte pred jej vznikom.

„Publikácia je rozsiahla, je tam veľa obrázkov, novinových výstrižkov, najmä z histórie. Verím, že sa bude ľuďom páčiť, že sa bude všetkým dobre čítať a budú z nej mať radosť," vzdal hold svojmu pracovnému kolektívu Miloš Radosa.

Krstným otcom knihy sa stal bývalý útočník klubu, rekordér v počte zápasov aj bodov – Ján Pardavý.

„Pre mňa je obrovskou cťou, že som dostal príležitosť túto knihu pokrstiť. Milošovi patrí veľké poďakovanie, že sa na to podujal a dokončil ju. Už keď som sem prichádzal a stretával legendy trenčianskeho hokeja, uvedomil som si, čo to znamená, že obyčajný chalan zo Sihote má tú možnosť pokrstiť takúto knihu. Je to naozaj veľká česť," skonštatoval pri krste obľúbený „Parďák".



Na besede o knihe vystúpil aj Róbert Petrovický.

Krst bol netradičný v tom, že sa krstilo ľadom z retro-korčulí od bývalého trénera Tanoczkého pred zrakmi mnohých osobností histórie trenčianskeho hokeja. Prítomní boli bývalí tréneri, hráči, funkcionári. Všetci, ktorí pomáhali písať históriu, ktorá je v knihe zobrazená.

www.hkdukla.sk 15.08.2016

pomocná evidencia 661/1/2016

Pred pár týždňami odštartoval iba štvrtý rok fungovania ženského futbalu pod hlavičkou AS Trenčín. Napriek veľmi krátkej histórii dosiahli dievčatá a ženy prvé úspechy.

Žiačky pred rokom hrali o špicu vo svojej súťaži a ženy sa počas tohto leta predstavili v baráži o postup do najvyššej

súťaže. Ďalšie ocenenie práce trénerov a hráčok prišlo v priebehu minulého týždňa, keď dvojica **Michaela Horváthová** a **Ivona Petrúšková** absolvovala sústredenie širšieho kádra slovenskej seniorskej reprezentácie v popradskom Národnom tréningovom centre.

www.astrencin.sk 16.08.2016
pomocná evidencia 663/1/2016

Slovenský reprezentant v rýchlostnej kanoistike **Peter Gelle** obsadil v A-finále K1 na 1000 m na OH v Riu de Janeiro posledné ôsme miesto. Zlatú medailu v najsilnejšie obsadenej disciplíne si vybojoval Španiel Marcus Walz.

Peter Gelle štartoval vo finále na Lagoa Stadium v druhej dráhe a od úvodných metrov za súpermi zaostával. Z poslednej ôsmej pozície sa až do konca neodlepil. V polovici trate zaostával za portugalským lídrom Fernandom Pimentom o takmer sedem sekúnd a napokon mal v cieli na víťaza Walza vyše deväťsekundové manko.



„Po 250 metroch bola úplne zanesená voda, plno listov a trávy, nemal som ani možnosť vykľučkovať. Hneď ako som narazil na listy, tak som cítil, že loď vyslovene zbrzdila. Aj psychicky ma to poznačilo. Ako som hovoril už predtým, pokiaľ budú riasy vo vode, ani ten najväčší favorit nemá šancu. Mal som ich na kormidle. Som veľmi sklamaný, celé štvorročné úsilie vyšlo nazmar," povedal po pretekoch Peter Gelle, ktorý vyšiel z vody s trsom riasy a listov v ruke.

Zverenec trénera **Radovana Šimočka** tak nevylepšil svoje olympijské maximum z OH 2012 v Londýne. Tam skončil šiesty v K4 na kilometri spoločne s **Erikom Vlčekom, Martinom Jankovcom** a **Jurajom Tarrom** a ôsmy v K2 na 1000 m po boku Erika Vlčeka. Po Londýne sa rozhodol venovať sa singlovej kariére.

www.sportaktuality.sk 16.08.2016

pomocná evidencia 664/1/2016

Futbalisti slovenského šampióna AS Trenčín prehrali v úvodnom zápase play off Európskej ligy UEFA 2016/2017 s popredným rakúskym mužstvom Rapid Viedeň 0:4.



V trenčianskom drese debutoval Jakub Paur.

V drese hostí sa hetrikom prezentoval stredopoliar **Louis Schaub**, strelecky sa presadil aj ďalší záložník **Stefan Schwab**.

Európska liga UEFA 2016/2017 - 1. zápas play off: **AS Trenčín - Rapid Viedeň 0:4 (0:1). Góly**: 32., 54. a 83. Schaub, 73. Schwab. ŽK: Šulek (AS), 4065 divákov.

AS Trenčín: Chovan - Šulek, Udeh, Kleščík, Holúbek - Lawrence (80. Ket) - Kalu, Paur, Jančo (62. Rabiu), Bala (62. Prekop) – Janga. Rapid Viedeň: Novota - Pavelic, Schösswendter, Dibon, Schrammel - Grabovac, Močinič - Schaub (85. Auer), Schwab, Schobesberger (50. Murg) - Joelinton (84. Entrup)

Kouč Trenčína **Martin Ševela** opäť postavil do brány len 20-ročného **Adriána Chovana**. V stredovej formácii absolvoval debut v drese AS **Jakub Paur**, ktorého slovenský šampión angažoval v priebehu týždňa zo Žiliny. Favorit z Rakúska nastúpil v plnej sile, jeho bránu hájil gólman slovenskej reprezentácie **Ján Novota**.

Po opatrnom začiatku mali prvú šancu hostia a takmer z nej padol úvodný gól. Joelinton technickou strelou opečiatkoval pravú žrď Chovanovej brány. Domáci si rýchlo uvedomili, že nastúpili proti kompaktne hrajúcemu súperovi, ktorý im požičia loptu len zriedkavo. Napriek tomu hrali útočne, tlačili sa dopredu, ale ich ofenzívna snaha sa končila na pozornej obrane Rapidu. Po polhodine hry domáci kapitulovali. Pavelic našiel režiséra hry Rapidu Schwaba, ktorého milimetrový center umiestnil do siete Schaub - 0:1. Prevaha Rakúšanov pokračovala a Ševelovci len s námahou ukončili polčas bez ďalšieho inkasovaného gólu.



V bielom zľava Janga, Udeh, Kalu a Lawrence.

„Zlom nastal krátko po zmene strán po nepremenenej šanci Alika Balu. V 54. minúte si Trenčania nedali pozor pri štandardnej situácii, keď po rohovom kope využil zmätky v domácej obrane Schaub - 0:2. Tréner Ševela reagoval na nepriaznivý stav dvojitým striedaním, keď do hry poslal uzdraveného tvorcu hry Rabiua i mladého útočníka Prekopa. Najmä Rabiu priniesol do hry AS oživenie, ale želaný efekt v podobe kontaktného gólu to neprinieslo. Naopak, nádeje Trenčanov na sľubný výsledok pred odvetou definitívne zmaril kapitán Rapidu Schwab, ktorý v 74. min využil chybu Holúbka

a elegantne preloboval Chovana - 0:3. Slovenský majster sa potom snažil aspoň o čestný úspech, ale Novota vychytal Jangu i Prekopa. V 83. minúte zavŕšil svoj výborný výkon Schaub. Viedenčania jasným víťazstvom potešili svojich 1500 fanúšikov, ktorí pricestovali do Žiliny.

Martin Ševela, tréner AS Trenčín: „Súper bol lepší, dominoval vo všetkých herných činnostiach. Výsledok 0:4 je krutý, do druhého polčasu sme vstúpili dobre, musíme však viesť hráčov k efektívnym riešeniam situácií. Cesta do skupinovej fázy EL je asi zatvorená, urobíme maximum, aby sme zvíťazili aspoň v Rakúsku. Aj dnes to bolo náročné pre našich mladých hráčov, opäť nastúpili viacerí vo veku 17, 18 rokov. Pre chalanov je to veľká škola..“

Michael Büskens, tréner Rapidu Viedeň: „Boli sme pripravení na to, že nás tu v Žiline čaká silný súper. Vedeli sme, že majú slabiny v obrane a tie sa nám podarilo využiť.“

www.teraz.sk 19.08.2016

pomocná evidencia 670/1/2016

Kúsok bronzovej medaily z olympijských hier v Rio de Janeiro putuje aj pod hrad Matúša Čáka. Postaral sa o to obranca AS Trenčín **Kingsley Madu**, ktorý obliekal dres reprezentácie Nigérie, s ktorou skončil na konečnom treťom mieste.



„Je to skvelý pocit hrať na olympijských hrách a byť s týmto tímom,“ povedal exkluzívne pre astrencin.sk Kingsley Madu a dodal: „Poďakovať musím aj AS Trenčín za šancu hrať na olympiáde v Brazílii.“ AS Trenčín gratuluje Kingsleymu k zisku cenného kovu a teší sa na jeho návrat do mužstva.

www.astrencin.sk 20.08.2016

pomocná evidencia 675/1/2016

Tréner Rapidu prirovnal Trenčanov k horúcej platničke, na ktorej sa jeho hráči popálili. Za výkon svojich futbalistov sa nehanbí ani tréner **Martin Ševela**, pretože zápas bol naozaj výborný.

Futbalisti slovenského šampióna AS Trenčín nepostúpili do skupinovej fázy Európskej ligy UEFA. V štvrtkovej odvete na pôde Rapidu Viedeň síce triumfovali 2:0, ale osudnou sa im stala vysoká prehra 0:4 v zápase v Žiline. Trenčania viedli v Allianz Aréne po góloch **Jamesa Lawrenca** a **Jakuba Paura**, ale škrt cez rozpočet im urobilo vylúčenie **Denisa Janča** krátko po zmene strán.



Jakub Holúbek (vpravo) odohral v drese AS posledný zápas.

Odveta play off EL UEFA 2016/2017: **Rapid Viedeň - AS Trenčín 0:2 (0:2)**. Góly: 12. Lawrence, 35. Paur, ŽK: Schaub - Bala, Jančo, Paur, Holúbek, ČK: 53. Jančo po druhej ŽK. Rozhodoval: Stavrev (Maced.), 21 350 divákov. Rapid Viedeň: Novota - Pavelic, Dibon, M. Hofmann, Auer - Močinič, Grahovac - Schaub (90.+2 Hofmann), Murg (46. Schwab), Traustason (83. Schrammel) – Joelinton. AS Trenčín: Šemrinec - Šulek, Udeh, Kleščík, Holúbek (84. Halgoš) - Ket (64. Madu), Lawrence - Paur, Jančo, Bala (79. Prekop) – Janga.

Oba tímy aj vzhľadom na výsledok prvého zápasu nastúpili do odvety s pozmenenými zostavami. V tej domácej nechýbali autor žilinského hetriku Schaub či slovenský gólman Novota, tréner hostí Ševela poslal do brány namiesto Chovana skúsenejšieho Šemrinca.

V novučičkej Allianz Aréne sa hral od úvodu svižný futbal. Prvú šancu mali domáci, ale v 12. minúte udrelo na druhej strane a tentoraz aj gólovo. Lawrence účinne narušil rozohrávku súpera, po individuálnej akcii obišiel aj Dibona a umiestnenou strelou do ľavého dolného rohu prekonal Novotu - 0:1. Trenčania vycítili šancu, do súpera búšili naďalej a po polhodine hry im vyšla akcia z ľavej strany. Po centri Holúbka, pre ktorého to bol posledný zápas za materský klub, sa presadil vo vzduchu Paur a zaznamenal premiérový gól v drese AS - 0:2.

Domáci kouč Büskens reagoval na polčasový výsledok striedaním. V 53. minúte ukončil nádeje Trenčanov na možnú senzáciu hlavný rozhodca Stavrev, ktorý vylúčil Janča a slovenský šampión musel dohrávať v desiatich. Hostia však zbrane nezložili a vytrvalo sa tlačili dopredu. V 65. minúte nebezpečne hlavičkoval Janga. V záverečnej dvadsaťminútovke už začali Trenčania hrať vabank, čo domáci využívali na rýchle kontry. V 81. minúte mohol prikrášliť výhru AS Paur, ale v závare pred Novotom neumiestnil loptu do siete.



Trenčianska rozlúčka s pohárovou Európou.

Martin Ševela, tréner AS Trenčín**:** „Výkon bol naozaj výborný a sympatický. Nemusíme sa zaň hanbiť. Hráčom som povedal, že ideme na víťazstvo a to sme splnili. Víťazstvo „iba“ 2:0 mrzí, ak by sme boli v plnom počte, bolo by to možno iné.“

Mike Büskens, tréner Rapidu Viedeň**:** „V prvom rade chcem pogratulovať súperovi k výhre. My sme radi, že sme postúpili. Gratulujem aj snílkom, ktorí si mysleli, že aj dnes len my budeme strieľať góly. Mojim deťom som kedysi hovoril,

aby sa nedotýkali horúcej platničky, pretože sa popália. Niečo také urobili dnes moji hráči.“

www.teraz.sk 26.08.2016

pomocná evidencia 690/1/2016

Vo veku 72 rokov zomrel ďalší z členov nezabudnuteľnej generácie Jednoty Trenčín. Počas uplynulého týždňa opustil futbalovú verejnosť bývalý stredopoliar **Vladimír Mojžiš**.

„Časopis Gól napísal, že najlepšia záložná dvojica v republike je Mojžiš – Bartovič. A to v konkurencii velikánov Kuna – Hrušecký či Pluskal – Masopust. Boli sme rozdielne typy, ale výborne sme sa dopĺňali. Vlado vybojoval množstvo lôpt, priestor viac obehal. Mali sme rýchle krídla Navrátila s Albrechtom, mňa živili dlhé pasy a streľba z diaľky,“ spomína v knihe „110 rokov trenčianskeho futbalu“ **Dušan Bartovič**.

Vladimír Mojžiš obliekal dres Jednoty Trenčín od roku 1965, kedy sa vrátil z vojenskej služby vo VTJ Komárno. Bieločerveným farbám bol verný až do roku 1976. Svojimi výkonmi sa prepracoval až do reprezentácie ČSSR. V roku 1970 nastúpil na zápas kvalifikácie majstrovstiev Európy proti Fínsku. Hral aj za reprezentačnú rezervu alebo mládežnícke tímy.

V roku 1966 si zahral v Stredoeurópskom pohári, v ktorom Jednota Trenčín vyradila v semifinále Vasas Budapešť, no vo finále podľahla Fiorentine. V postupovej fáze dal gól Crvenej Zvezde Belehrad, avšak vo finále nehral pre červenú kartu zo záverečnej minúty spomenutého semifinále.

V ročníku 1967/68 bol členom mužstva jesenného majstra československej ligy. To obsadilo napokon tretiu priečku za Spartakom Trnava a Slovanom Bratislava. Práve v tejto sezóne sa zrodila záložná dvojica Mojžiš – Bartovič, ktorá sa neskôr stala reprezentačnou. Len Vladimír Mojžiš, **Miroslav Čemez** a **Vojtech Masný** nastúpili na všetkých 26 ligových stretnutí.

Vladimír Mojžiš vynikal vynikajúcou defenzívnou prácou v zálohe a pokrytím veľkého priestoru. Jeho kondičná pripravenosť imponovala aj fanúšikom. Spomínajú na neho ako na hráča, ktorý vždy opúšťal ihrisko s prepoteným dresom.

Česť vašej pamiatke, pán Mojžiš!

www.teraz.sk 26.08.2016

pomocná evidencia 692/1/2016

Zápasmi 1. kola odštartuje 15. ročník československej interligy hádzanárok WHIL. Do 13-členného štartového poľa pribudol AS Trenčín a v súťaži je tak už šesť tímov zo Slovenska. Najväčším kandidátom na titul zostáva Iuventa Michalovce, ambície však nebudú chýbať ani českým tímom z Poruby či Mostu.

Hádzanárky Michaloviec by do klubovej vitríny rady pridali



ôsmy titul za víťazstvo vo WHIL, ale na ceste za ním ich opäť čaká náročná sezóna. Okrem bojov v domácej súťaži ich čakajú aj zápasy v Lige majstrov, do ktorých vstúpia 10. septembra kvalifikačným turnajom v Ľubľane. Počet účastníkov WHIL-ky zostal nezmenený, naďalej bude v lige 13 tímov a v každom kole bude mať niektorý z nich voľno. V prvom kole voľno pripadlo hádzanárkam šalianskeho Dusla.

„Päť slovenských tímov doplnil šiesty tím, ktorým je Trenčín. Kluby majú svoje ciele, ale ciele má samozrejme aj slovenský zväz - skúsiť prejsť kvalifikáciou a byť úspešný," poznamenal prezident Slovenského zväzu hádzanej **Jaroslav**

Holeša. Aj podľa neho je najväčším ašpirantom na titul klub zo Zemplína.

www.teraz.sk 29.08.2016
pomocná evidencia 699/1/2016

Fortunaligový klub AS Trenčín pokračuje vo výpredaji. S úradujúcim majstrom sa v utorok rozlúčili nigérijský ofenzívny stredopoliar **Ibrahim Rabiu**, ktorý sa na tri roky upísal belgickému prvoligistovi KAA Gent, a jeho krajan **Kingsley Madu**. Ten zamieril do konkurenčného SV Zulte Waregem.

„Rabiu je elegantný hráč, ktorý vždy hľadá futbalové riešenie a má skvelú techniku," píše sa na oficiálnej stránke Gentu. Dvadsaťpäťročný Rabiu prišiel do Trenčína v sezóne 2014/15, v 61 zápasoch strelil 11 gólov a pridal deväť asistencií. S AS získal majstrovský titul i Slovenský pohár.

Predtým pôsobil v dresoch holandského PSV Eindhoven, škótskych klubov Klimarnocku a Celticu a v portugalskom Sportingu Lisabon. Na konte má aj štyri štarty v reprezentácii Nigérie. Rabiu sa v Gente stretne s ďalším bývalým hráčom Trenčína **Mosesom Simonom**.



Poslednýkrát za AS – Rabiu proti Rapidu Viedeň v Žiline.

Dvadsaťročný krajný obranca Kingsley Madu prišiel pod hrad Matúša Čáka v januári 2014. V 74 stretnutiach zaznamenal tri góly a osem asistencií. Na konte má tri štarty v A-tíme reprezentácie a z uplynulých olympijských hier v Rio de Janeiro si odniesol bronzovú medailu.

„Vzhľadom na výkony oboch hráčov, nielen v minulej sezóne, ale aj v stretnutiach európskych pohárov, rástol záujem iných mužstiev. Klub dostal v oboch prípadoch zaujímavé ponuky, ktoré sa rozhodol akceptovať. Obaja odchádzajú do

popredných mužstiev najvyššej belgickej súťaže a my veríme, že aj oni budú pokračovať v šírení dobrého mena AS Trenčín v tomto regióne," povedal hovorca AS **Martin Galajda**.

„Obaja hráči hľadali novú výzvu a klub im umožnil rozvoj ich ďalej kariéry. Pamätáme si, ako Rabiu prišiel do Trenčína a ako dlho mu trvalo, pokiaľ sa dal herne a zdravotne dokopy. Veľmi dobre poznáme jeho futbalovú minulosť, ktorá pred príchodom do AS bola bez budúcnosti. Klubu a realizačnému tímu sa však podarilo vrátiť ho do veľkého futbalu. Aj touto cestou ďakujem obom za všetko, čo pre AS odviedli. Prajeme im veľa úspechov v ďalšej kariére," dodal.

www.teraz.sk 30.08.2016
pomocná evidencia 700/1/2016

Slovenský hokejový tipsportligista HK Dukla Trenčín oznámil vo štvrtok príchody dvoch posíl, káder vystužia útočník **Marcel Hossa** a obranca **Lukáš Kozák**. Obaja podpísali zmluvu na jednu sezónu, počas reprezentačnej prestávky budú mať možnosť odísť v prípade ponuky zo zahraničia.

Marcel Hossa pôsobil v NHL, bol najlepším strelcom KHL a hral aj v slovenskej reprezentácii. Za áčko Dukly, jeho materského tímu, ale nastúpil až v sezóne 2014/2015 na štyri duely. Potom prestúpil do Plzne, kde hrával aj v minulom ročníku, ktorý nakoniec ukončil v Třinci. Sezónu nedohral pre zdravotné problémy.



Marcel Hossa

Obranca Lukáš Kozák patril medzi najlepších obrancov Dukly v sezóne 2014/2015 (44 zápasov, 6+15). Aj vtedy podpísal v lete otvorený kontrakt, do decembra hral v Dukle, potom mesiac a

pol v KHL za Slovan a záver sezóny opäť v trenčianskom drese. V minulom ročníku pôsobil v Slovane a Komete Brno.

„S oboma hráčmi sme podpísali zmluvy, podľa ktorých budú hrať v našom tíme do konca sezóny, počas reprezentačnej prestávky sa im zmluva otvorí a budú mať možnosť odísť v prípade ponuky zo zahraničia," povedal generálny manažér Dukly **Ján Kobezda**.

www.teraz.sk 01.09.2016
pomocná evidencia 708/1/2016

Na Majstrovstvách sveta v športovom love rýb udicou na prívlač 2016 reprezentoval naše mesto **Jaroslav Sámela**, ktorý s družstvom Slovenska ako pretekár získal zlato a stal sa majstrom sveta v družstvách.

Majstrovstvá sa konali tento rok na Slovensku vo Svite (26.-29. mája) s účasťou 144 športovcov z 18 krajín. V jednotlivcoch skončil Jaroslav Sámela, ktorý má na svojom konte už aj titul Najlepší športovec mesta Trenčín za rok 2015, na 11. mieste.

Trenčanom sa darilo aj 2. – 4. septembra na Medzinárodných majstrovstvách Slovenska jednotlivcov LRU-Prívlač v Púchove**,** kde v konkurencii 40 najlepších jednotlivcov zo Slovenska, ďalších pretekárov z ČR a Lotyšska obsadil druhú priečku **Branislav Ďuďák** z Trenčína, tretí bol Jaroslavov Sámela.

Info 04.10.2016
pomocná evidencia 704/1/2016

Cyklista **Július Maťovčík**, člen ŠKN Trenčín, obsadil na 8. Majstrovstvách Európy v cyklistike nepočujúcich v kategórii Road Race muži na 120 km 7. miesto. Majstrovstvá sa konali 14. – 20. augusta v Belgicku.

Info 04.10.2016
pomocná evidencia 705/1/2016

Ofenzívu hokejového tipsportligistu Dukla Trenčín vystužilo ďalšie zvučné meno. Po **Marcelovi Hossovi** a **Radoslavovi Tyborovi** uzavrel klub spoluprácu aj s **Petrom Ölveckým**, ktorý na rozdiel od prvých dvoch podpísal plnohodnotnú zmluvu do konca sezóny.



Peter Ölvecký

V kádri „žltočervených“ nastal v uplynulých dňoch výrazný pohyb. Trénerovi **Milošovi Holaňovi** sa zranili **Denis Hudec, Jakub Ručkay** i **Martin Kalináč**, aj preto siahlo vedenie po skúsenom Petrovi Ölveckom. Radoslav Tybor s Marcelom Hossom majú otvorené zmluvy do prvej reprezentačnej prestávky.

„Postupne sa nám zranili traja hráči zo základnej zostavy, museli sme to riešiť. To, že tu trénovali viacerí hráči, ktorí nemali kontrakty, to bolo šťastie aj pre nás. Peter Ölvecký podpísal na celú sezónu, čomu sme veľmi radi. Opäť sme o niečo silnejší, nie je teda na čo čakať, musíme len hrať a vyhrávať zápasy. Peter je individuálne výnimočný, keď to dá do kolektívu, čo sa on aj snaží vždy hrať pre mužstvo, tak bude veľkým prínosom. Je viac krídelníkom, aj podľa vlastných predstáv, ale vie zahrať aj na centri, čo dodáva tímu viac univerzálnosti,“ povedal generálny manažér **Ján Kobezda**.

Tridsaťročný Peter Ölvecký otvoril aj uplynulý ročník v materskej Dukle, po dvanástich dueloch však odišiel do českej extraligy, kde dohral ročník v dresoch Vítkovíc a Chomutova. Predtým pôsobil tri roky v Slovane Bratislave v KHL. Na konte má 32 zápasov v zámorskej NHL za Minnesotu a Nashville, v nižšej AHL absolvoval viac ako 300 štartov.

www.teraz.sk 13.09.2016

pomocná evidencia 741/1/2016

Na najprestížnejšom podujatí vo svete profesionálnej kulturistiky a fitness Olympia Weekende v Las Vegas (16. a 17. septembra) sa predstavili aj dvaja športovci zo Slovenska - kulturista **Andrej Mozoláni** a bodyfitnesska **Adela Ondrejovičová**.

Slovenská profesionálka v kategórii Figure nadviazala na svoju minuloročnú účasť a zvládla svoj druhý štart na Olympia Weekende 2016 v Las Vegas veľmi dobre. Znovu postúpila do najlepšej top 15 a oproti vlaňajšku si polepšila o dve priečky, skončila dvanásta, keď porazila až 18 súperiek.

Adela Ondrejovičová je veľmi úspešná medzi profesionálkami a na konte má už dva triumfy na PRO-súťažiach. Vlani triumfovala v Birminghame a v San Marine. Mesto Trenčín ju v apríli tohto roku ocenilo titulom Najlepší športovec mesta za rok 2015.

Info 04.10.2016

pomocná evidencia 749/1/2016

Poliak **Rafal Kobylarz** sa stal v nedeľu 18. septembra na Trenčianskom hrade absolútnym víťazom medzinárodnej súťaže silných mužov Meč Matúša Čáka. Triumfoval napriek tomu, že pre svalové zranenie vynechal záverečnú disciplínu, náskok z predchádzajúcich disciplín bol dostatočný na celkové prvenstvo. Ako informoval generálny manažér Slovenskej asociácie silných mužov **Pavol Guga**, Rafal Kobylarz je po minulom roku, keď zvíťazil **Róbert Cyrwus**, druhým Poliakom s trofejou Matúša Čáka.



Víťazný Poliak Rafal Kobylarz.

„Dvíhanie klady, mŕtve ťahy s nápravou, nosenie kufrov a meča, prevracanie pneumatiky či prehadzovanie betónovej gule. Týchto päť náročných disciplín čakalo na ôsmich silákov Európy. Bielorus **Volodymyr Cyfra**, Srb **Nemanja Tasič**, Rakúšan **Ronald Knoll**, Poliak **Rafal Kobylarz**, Čech **Čestmír Šíma** či Maďar **Erik Karácondi**. Poltucet zahraničných borcov prišiel na pozvanie Slovenskej asociácie silných mužov, ktorá podujatie organizuje. Štartové pole doplnila domáca dvojica **Branislav Golier** a **Igor Petrík**," uviedol Pavol Guga.

Druhú priečku si vybojoval Slovák Igor Petrík, tretí skončil Čech Čestmír Šíma.

www.teraz.sk 19.09.2016

pomocná evidencia 755/1/2016

Trio slovenských účastníkov Svetového pohára **Marián Gáborík, Zdeno Chára** a **Marián Hossa** hokejovo vyrastali v Trenčíne. Dres Dukly si navyše obliekali aj ďalší dvaja slovenskí členovia Tímu Európy **Andrej Sekera** a **Tomáš Tatar**.

Asi teda nikoho neprekvapí, že aj v Kanade boli na slovenskú „liaheň" svetových hokejistov zvedaví. Kanadský športový kanál Sportsnet, vysielajúci v anglickom jazyku, sa teda vydal na výlet na Slovensko a zavítal do Trenčína, aby čo-to zistil o meste zo stredného Považia, ktoré v minulých rokoch vychovalo niekoľko svetových hokejových mien.

V krátkom filme účinkujú práve Marián Gáborík, Zdeno Chára, Marián Hossa a Tomáš Tatar, no autori si spomenuli aj na zosnulého **Pavla Demitru**.

www.sportaktuality.sk 20.09.2016

pomocná evidencia 758/1/2016

Na tohtoročné Majstrovstvá sveta v silovom trojboji federácie GPC sa po splnení kvalifikačných limitov nominoval vo vekovej skupine masters aj **Jozef Gabrhel** z Trenčína. Svetový šampionát sa konal srbskom Knjaževaci 20. - 24. 9. 2016.



Jozef Gabrhel štartoval v silovom trojboji vo váhovej kategórii do 75 kg a vekovej skupine 60-64 rokov s výborným výsledkom. Zaslúžene zvíťazil a vybojoval titul.

Info 08.11.2016

pomocná evidencia 798/1/2016

Marián Hossa mohol byť na konci druhého finálového zápasu Svetového pohára v ľadovom hokeji (17. septembra – 1. októbra) záchranca svojho tímu, reprezentujúceho Európu. V presilovej hre sa výborne uvoľnil, dobre vystrelil, ale kanadský brankár **Carey Price** jeho strelu, ktorá by znamenala vyrovnanie na 2:2, skvele chytil. Nakoniec favorizovaná Kanada vyhrala v Toronte nad najväčším prekvapením turnaja 2:1 a finálovú sériu celkovo 2:0.

Marián Hossa síce dal na Svetovom pohári len jeden gól, ale odviedol množstvo čiernej roboty, v oslabeniach drel ako kôň. V dvojičke s **Anžem Kopitarom** patril Trenčan k najlepšie brániacim útočníkom v Toronte. „S Anžem sa hrá výborne, je to jeden z najkvalitnejších centrov na svete. Veľmi dobre nás dopĺňal šikovný **Tomáš Tatar**,“ povedal Hossa.

Jeho kvality znásobil fakt, že v 37 rokoch trávil na ľade vyše 20 minút. Viac mal len spomínaný Anže Kopitar, ktorý je však o osem rokov mladší a v NHL má odohraných o takmer päťsto zápasov menej. Na Svetovom pohári by sa nenašiel útočník, ktorý by v podobnom veku ako slovenský krídelník odohral také porcie minút. Veteráni v dresoch súperov dostávali menej príležitostí. Trenčanovou výhodou je, že za dlhé roky v Chicagu je zvyknutý hrať v elitnej formácii, kde nastupoval po boku **Jonathana Toewsa**. Okrem toho jeho bekčeking a schopnosť odoberať súperom puky sú stále jednými z najlepších na svete.



Marián Hossa v drese Európy.

Uznanie za výkony v drese európskeho tímu si zaslúžil aj **Zdeno Chára**. Ten síce už neabsolvoval toľko času na ľade ako v časoch najväčšej slávy v Bostone, ale v priemere bol na ľade okolo dvadsať minút. Čo sa týka defenzívy, Chára stále patrí medzi svetovú špičku, čo je pri jeho parametroch a veku obdivuhodný poznatok.


Zdeno Chára patril k oporám najväčšieho prekvapenia turnaja.

Nevyšli mu zápas s Kanadou v skupine a prvé finále. Celkovo však odohral dobrý turnaj a ukázal, že stále vie pohroziť aj v ofenzíve. Dal dôležitý gól Čechom a v druhom finále sa skvele otriasol po nevydarenom stretnutí. V poslednom

zápase na turnaji patril k najlepším hráčom na ľade a svoj výkon korunoval krásnym gólom.

Spolu s Mariánom Hossom predviedli, že napriek vyššiemu športovému veku si držia stále najvyššiu úroveň NHL.

www.sportaktuality.sk 02.10.2016

pomocná evidencia 804/1/2016

Už iba 67 zápasov delí **Mariána Gáboríka** od jubilejného tisíceho v základnej časti severoamerickej NHL, ale skúsený slovenský hokejista túto métu sotva prekoná v blížiacom sa ročníku 2016/2017.



Pre zlomeninu v pravej nohe, ktorú mu prudkou strelou do korčule po buly nešťastne spôsobil nórsky spoluhráč z tímu Európy na Svetovom pohári v Toronte **Mats Zuccarello**, je vyradený z diania na niekoľko týždňov. Tridsaťštyriročný Trenčan chodí o barlách a podľa slovenskej verzie oficiálneho serveru ligy sa jeho návrat na ľad predpokladá 19. novembra v dueli proti New Jersey, čo by znamenalo, že útočník Los Angeles vynechá úvodných osemnásť stretnutí ročníka z tradičnej 82-zápasovej porcie.

www.sportaktuality.sk 03.10.2016

pomocná evidencia 810/1/2016

Charitatívne podujatie „Hviezdy deťom“ prinieslo v ôsmom roku života výťažok vo výške 18 tisíc eur. Dnes neoddeliteľná súčasť komunitného programu AS Trenčín priniesla počas svoje osemročnej existencie na pomoc tým, ktorí to najviac potrebujú, sumu vo výške takmer 123 tisíc eur.

Futbalový klub AS Trenčín pomohol počas tohto obdobia vďaka podpore osobností športového a kultúrneho života,

spoločností, drobných firiem a jednotlivcov mnohým nielen v našom regióne.

V druhej polovici roka 2016 a úvodných mesiacoch budúceho roka sa uskutoční oficiálne odovzdávanie šekov. Zástupcovia klubu spoločne s hráčmi a partnermi projektu navštívia našich recipientov. Podpora poputuje pätnástim subjektom.

„Ďakujeme všetkým, ktorí sa aj tento rok spojili pre dobrú vec. Od partnerov projektu, cez športovcov, podporovateľov, fanúšikov a návštevníkov, ktorí napĺňajú jeden zo zmyslov tohto podujatia. Špeciálne poďakovanie patrí dlhoročným partnerom, medzi ktorých patria aj Slovenské elektrárne," povedala manažérka podujatí AS Trenčín **Petra Drábová** a doplnila: „Hviezdy deťom sú pre nás jedným z vrcholov sezóny."



www.astrencin.sk 04.10.2016

pomocná evidencia 814/1/2016

Klub Ilyo – Taekwondo Trenčín reprezentoval počas druhého októbrového víkendu naše mesto na medzinárodnom turnaji Sokol Cup 2016 v olympijskom bojovom umení Taekwondo WTF. V Hradci Králové sa 8-člennému tímu podarilo v konkurencii 21 tímov umiestniť na 9. priečke. Skončili tak najlepšie zo slovenských tímov.

Ako informovala **Jana Ilašenková**, vďaka výborným výkonom reprezentantov sa každý z tímu prebojoval na medailovú pozíciu. Zlato vyhrali **Tobias Scherhaufer** a **Erik Nevláčil**, striebro získali **Martin Bolo** a **Zlatica Hlaváčová**, bronzové medaily do Trenčína priniesli **Damián Ferletják, Matúš Jančo, Tadeáš Ferletják a Mathias Scherhaufer**.



Tituly pôjdu do Čiech obhájiť v novembri na turnaj Praha Open – majstrovstvá Českej republiky.

Info 08.11.2016

pomocná evidencia 832/1/2016

Tím AS Trenčín do dvanásť rokov vyhral záverečný turnaj MiniChampions ligy. Zverenci trénerov **Miroslava Karasa** a **Michala Vereša** prehrali jeden zo šiestich zápasov, keď ešte v základnej skupine podľahli Spartaku Trnava (1:3). Vo finálovej skupine zdolali postupne Slovan Bratislava (4:2), Nitru (4:1) a Martin (3:0). Najlepším hráčom turnaja bol Trenčan **Lukáš Mikulaj**.

„Pomalšie sme sa rozbiehali. Počas finálového dňa sme však naplno ukázali naše futbalové prednosti. Vo všetkých zápasoch sme dominovali. Dokázali sme využiť naše príležitosti a zaslúžene sme sa spolu tešili z pekného úspechu," povedal tréner Miroslav Karas.

Základná skupina: AS Trenčín - MFK Zemplín Michalovce 3:1, AS Trenčín - MŠK Fomat Martin 4:1, AS Trenčín – Spartak Trnava 1:3.

Finálová skupina: AS Trenčín - ŠK Slovan Bratislava 4:2, AS Trenčín – FC Nitra 4:1, AS Trenčín - MŠK Fomat Martin 3:0.

Konečné poradie: 1. AS Trenčín, 2. ŠK Slovan Bratislava, 3. MŠK Fomat Martin, 4. FC Nitra, 5. FC Spartak Trnava, 6. ŽP Šport Podbrezová, 7. MFK Zemplín Michalovce, 8. FK Humenné.

AS Trenčín U12: **Samuel Andrejko, Dominik Sochulák – Roman Šebeň, Lukáš Mikulaj, Bruno Pavlovský, Hugo Pávek, Dominik Polák, Filip Polčák, Tadeáš Hájovský, Lucas Tučka, Daniel Prekop, Jakub Murko, Ľuboš Praženka.**

www.astrencin.sk 11.10.2016

pomocná evidencia 841/1/2016

Na trenčianskom futbalovom štadióne sa prestalo hrať. Dôvodom je rekonštrukcia celého areálu, ktorá je taká rozsiahla, že ide vlastne o výstavbu nového štadióna.

Posledným zápasom, ktorý sa tento rok odohral na štadióne na Sihoti, bolo stretnutie futbalistov AS Trenčín s hosťujúcim mužstvom Tatrana Prešov v nedeľu 2. októbra.

Na budúci týždeň by mali na hraciu plochu namiesto futbalistov nastúpiť pracovníci firmy, ktorá začne so špeciálnou technikou rozoberať umelý trávnik a odstraňovať granulát a piesok.

Potom na túto plochu umiestnia vyhrievanie a nový umelý trávnik. To všetko aj s rekonštrukciou starej tribúny by malo byť hotové najneskôr do začiatku jarnej časti ligovej súťaže, ktorá sa začína vo februári. Nasledovať bude rekonštrukcia a výstavba ďalších častí areálu.

Vladimír Martinko, technický manažér futbalového klubu AS Trenčín, priznáva, že je to opačný postup, ako to robia inde. Zvyčajne sa začne s výstavbou, a až potom sa robí rekonštrukcia trávnika.

„Robíme to takto cielene. Chceme totiž aj počas rekonštrukcie hrávať na našom štadióne a licenčný systém nám nedovoľuje hrať bez vyhrievaného trávnika. Preto sme sa najskôr pustili do týchto prác, aby sme mohli na jar a potom následne ďalšiu sezónu odohrať na našom ihrisku," povedal Vladimír Martinko.

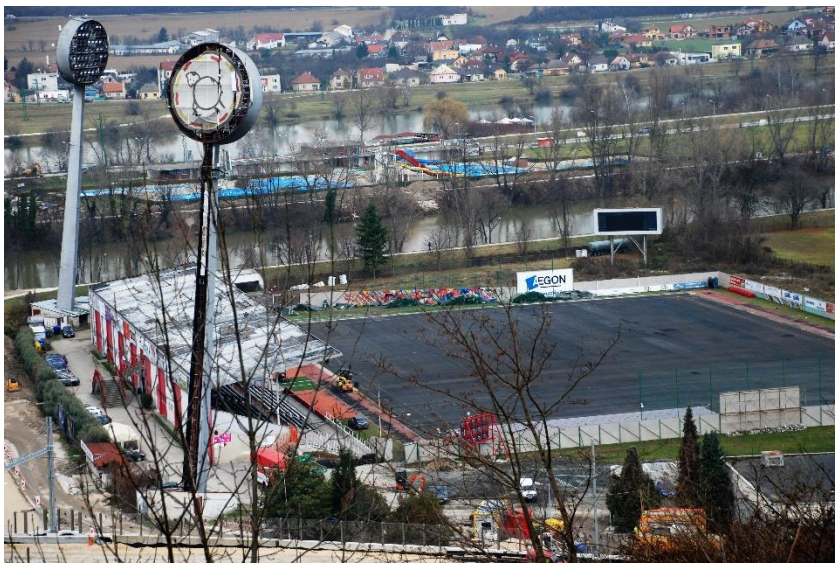

Starý umelý trávnik premiestnia asi o 300 metrov ďalej na Ostrov, čo je oddychovo-rekreačný areál Trenčanov. Tu ide futbalový klub budovať tréningové zázemie, do polovice budúceho roka by mali byť na Ostrove tri nové umelé trávniky.

Na jar by sa mala začať samotná výstavba nového štadióna, počas ktorej sa postaví hlavná tribúna a dve tribúny za bránami. Veľkou zmenou bude aj to, že zmiznú štyri „lízatka", obrovské stožiare s okrúhlymi osvetľovacími telesami navrchu. Do dvoch rokov by mal byť štadión skolaudovaný a potom by mal prejsť z majetku mesta do vlastníctva futbalového klubu AS Trenčín.

Pre rekonštrukciu trávnika klub AS Trenčín požiadal o preloženie domácich zápasov na ihriská súperov. Takto bude hrať do konca jesennej časti tohto ročníka.

„Žiadosti sme vyhoveli, tendenciou je vyhovieť klubom, ktoré idú rekonštruovať svoje štadióny. Trenčín musel rekonštruovať, pretože nemal vyhrievaný trávnik," dodal **Michal Mertinyák**, výkonný riaditeľ Únie ligových klubov.

Futbalový štadión na Sihoti je zatiaľ jedinou hracou aj tréningovou plochou pre tunajšie družstvá vrátane mládežníkov, žiakov a prípraviek. Kým nebude hotový nový umelý trávnik, trenčianski futbalisti budú trénovať v Trenčianskych Stankovciach, Trenčianskych Tepliciach, Opatovej a na ďalších štadiónoch v okolí.

www.pravda.sk 12.10.2016
pomocná evidencia 846/1/2016

Na 48. ročníku prestížneho medzinárodného podujatia North Bohemia v sobotu 15. októbra v Ústí nad Labem vybojovala 10-ročná **Lenka Horáčková** z klubu karate Laugaricio Trenčín vzácnu bronzovú medailu v športovom zápase kumite mladších žiačok -30 kg.

Info 08.11.2016
pomocná evidencia 852/1/2016

Slovenský hokejista **Tomáš Kopecký** sa len pár hodín po ukončení spolupráce s českým klubom Oceláři Třinec rozhodol pre návrat do vlasti. S vedením tipsportligového klubu HK Dukla Trenčín sa v pondelok 17. októbra dohodol na krátkodobom kontrakte.



„Za Duklu by som mal odohrať päť zápasov do novembrovej prestávky a potom by som chcel ísť do zahraničia. Uvidíme, aké ponuky prídu, potom sa rozhodnem, čo ďalej," povedal 34-ročný útočník,

ktorý by mal už v utorok po štyroch rokoch opäť nastúpiť za Trenčín v domácom súboji proti HK Orange 20.

Tomáš Kopecký, ktorý je dvojnásobný víťaz Stanleyho pohára (2008, 2010), prišiel do Třinca v priebehu minulej sezóny. Odohral 38 zápasov v základnej časti (bilancia 8+8), ďalších päť duelov (1+1) pridal v play off. Zmluvu mal do roku 2019, ale vedenie klubu už s ním ďalej nepočítalo.

www.teraz.sk 17.10.2016

pomocná evidencia 858/1/2016

Marián Hossa (37) sa zaradil medzi legendy NHL. V noci z 18. na 19. októbra totiž v zápase proti Philadelphii, ktorý Chicago vyhralo 7:4, strelil svoj 500. gól v najslávnejšej hokejovej lige sveta. Stal sa tak tretím Slovákom, ktorému sa to podarilo. Pred ním to dokázali len **Stan Mikita** (543) a **Peter Bondra** (503).

Marián Hossa to dokázal. V NHL zaznamenal svoj 500. gól a pokoril tak magickú hranicu strelených gólov. K tejto méte kráčal po ceste, ktorá bola poznačená krvou, potom, sklamaním a chvíľu aj prekliatím. Na jej konci však zažil radosť z toho najcennejšieho – víťazstva v Stanley Cupe.

„Zo všetkého najmenej som si želal, aby som päťstý gól strelil do prázdnej bránky. Som rád, že sa mi to podarilo počas zápasu, je to naozaj parádny pocit. Som rád, že sa mi podarilo dostať do spoločnosti plejády skvelých hráčov. Veľká vďaka patrí všetkým, s ktorými som počas kariéry hral. Bez nich by som to nedokázal," povedal Marián Hossa pre Chicago Tribune po dosiahnutí významnej méty.

„Keď som v 18-tich rokoch začínal v NHL, nikdy som nepremýšľal o takýchto číslach. Chcel som len odohrať niekoľko rokov, byť naozaj dobrý a získať pohár. Nikdy som nepredpokladal, že budem hrať tak dlho," pokračoval Marián Hossa, ktorého príbeh v NHL sa začal písať v roku 1997.

Práve vtedy prvýkrát nakukol do najprestížnejšej hokejovej ligy sveta v drese Ottawy. Po siedmich zápasoch ho však vedenie kanadského tímu poslalo na farmu do Portlandu. Tam sa stretol s výbornou partiou hráčov, ktorú viedol slovenský tréner **Július Šupler** a na konci sezóny sa spolu tešili z víťazstva Memorial Cupu (juniorský ekvivalent Stanley Cupu).

V nasledujúcej sezóne si už Marián Hossa vytvoril pevné miesto v prvom mužstve a začal strieľať aj góly. Ten prvý prišiel 9. decembra 1998, keď hrala Ottawa proti Floride.

„Bolo to už dávno. Z rohu som dostal prihrávku pred odkrytú bránku. Bol to veľmi ľahký gól, ale mal som po ňom ten najlepší pocit. Ten puk mám stále niekde doma odložený," vravel pre oficiálnu stránku Chicaga.



Rodák zo Starej Ľubovne sa chytil šance a po úvodných dvoch sezónach podpísal s Ottawou trojročný kontrakt. Pre kanadský tím to bol výborný obchod. Už v prvej sezóne (1999/00) po podpise zmluvy bol totiž slovenský útočník streleckým lídrom tímu s 29-timi gólmi. V tomto ročníku sa však stalo niečo, kedy ide každý dosiahnutý bod či víťazstvo bokom.

Písal sa 13. marec 2000 a Ottawa sa stretla v kanadskom derby s Torontom. Malo ísť opäť o oslavu hokeja plnú tvrdých hitov a krásnych akcií, no prišlo niečo, čo šokovalo celú NHL. Počas hry štyroch na štyroch sa Ottawa dostala do útočného pásma a mladý Marián Hossa sa snažil vystreliť puk pred bránkou z prvej. Ten však „zluftoval" a čepeľou hokejky nešťastne trafil oko **Bryana Berarda**, ktoré mu takmer vypichol.

„Cítil som sa hrozne," povedal vtedy Marián Hossa, ktorý ihneď mieril za Berardom do nemocnice. „Toto ma poznačí na veľmi dlhú dobu. Nedokážem na to prestať myslieť. Stále to mám v hlave. Chcem len, aby bol v poriadku. Dúfam, že sa mu vráti na to oko zrak," obával sa vtedy Marián Hossa.

Hoci spočiatku vyzeralo toto zranenie veľmi škaredo, Berardovi sa napokon zrak na poranené oko vrátil. Počas rekonvalescencie však za ním Marián Hossa často chodil, pretože ho veľmi mrzelo, čo sa stalo.

„Hossa sa cítil hrozne a ospravedlňoval sa. Opakoval som mu a hovoril, že to nebola jeho chyba," spomína jednotka draftu z roku 1995, ktorá bola po incidente mimo hokeja zázračne len jednu sezónu. Berard potom v kariére pokračoval v ďalších šiestich nasledujúcich ročníkoch. V roku 2006 sa však neslávne zapísal do histórie NHL ako prvý hokejista s pozitívnym nálezom na steroidy v krvi.

Marián Hossa sa z nepríjemnej udalosti napokon pozviechal. Nasledujúce dve sezóny vždy prekročil 30-gólovú hranicu. Potom však prišiel ročník 2002/03, ktorý bol pre neho z pohľadu gólovej produktivity opäť zlomový. V základnej časti totiž zaznamenal svoje gólové maximum – 45 gólov za sezónu.

Marián Hossa týmito štatistikami prekonával jeden klubový rekord za druhým. V nasledujúcom ročníku strelil 36 gólov a stal sa najproduktívnejším hráčom svojho tímu. Potom však prišiel lockout, pre ktorý sa v zámorí vynechal celý ročník 2004/05.

NHL opäť otvorila svoje brány v septembri 2005, no už s novými pravidlami pre uzatváranie zmlúv. NHL totiž zaviedla platové stropy. Marián Hossa bol napriek tomu jedným z mála hráčov, ktorým sa po uzavretí novej kolektívnej zmluvy medzi Hráčskou asociáciou (NHL PA) a NHL zvýšil plat.

Po dlhých rokovaniach, ktoré dospeli až na arbitrážny súd, klub z Ottawy súhlasil s trojročnou zmluvou v hodnote 18

miliónov dolárov. Hossa sa mohol usmievať, ale nie na dlho. Vtedajší generálny manažér kanadského tímu **John Muckler** totiž veľmi dobre vedel, čo robí. So svojím náprotivkom z Atlanty **Donom Waddellom** mal pripravený tajný plán. Dohodli sa totiž, že Mariána Hossu vymenia za **Danyho Heatleyho**.

„Bolo to perfektne načasované. Mal som s Waddellom pred niekoľkými dňami pár pohovorov a zhodli sme sa, že tento plán by mohol vyjsť. Hossa chcel peniaze, Heatley zase preč z Atlanty. Je to výhodné pre všetky strany. Parádny obchod," tvrdil vtedy generálny manažér Ottawy.

Lenže Hossu tento ťah dosť zaskočil. „Som šokovaný a sklamaný. Za Ottawu som hral veľmi rád, nechcel som ísť do iného klubu. Naštvaný ale nie som."

Príchod Danyho Heatleyho do Ottawy mal tragickú príčinu. Vtedajšia vychádzajúca hviezda Kanady totiž mala za sebou traumatickú udalosť. Sám si pýtal u Waddella trejd, pretože ho stále trápila autonehoda z roku 2003, pri ktorej zahynul jeho spoluhráč **Dan Snyder**.

„Ťažko sa s tým vyrovnáva. Často jazdí okolo miesta, kde sa to stalo, na štadióne máme na pamiatku vyvesený Snyderov dres s číslom 37. Všetko tu ho vracia späť. To je hlavný dôvod, prečo chcel odísť," vysvetľoval John Muckler.

„Veľa som premýšľal, všetko dôkladne prebral s rodinou. Nakoniec sme prišli k záveru, že najlepšie bude odísť," priznal v tom čase Dany Heatley, ktorý sa však do Kanady veľmi tešil. „Byť Kanaďanom a hrať doma je skvelé. Fanúšikovia tu hokej milujú. Som fakt nadšený, že budem hrať v Ottawe," chválil sa vtedy veľký talent a dvojka draftu z roku 2000.

V hlavnom meste Kanady sa z príchodu Heatleyho veľmi tešili. Nasledujúce sezóny sa mu aj dosť darilo. Dvakrát po sebe prekročil stobodovú hranicu, no potom začala jeho produktivita

klesať. Po sezóne 2008/09 požiadal Heatley o výmenu. Ako dôvod uviedol jeho nedostatočné využívanie v tíme, za čo ho mnohí v Ottawe odsudzovali.

„Nemyslím si, že som týmto urobil niečo zlé. Mal som na to svoje dôvody a ak si myslia ľudia niečo iné, ok, ale cítim, že som neurobil nič zlé. Som rád, že idem ďalej," odkázal fanúšikom po prestupe do San José Heatley, ktorého forma postupne upadala.

Dnes niekdajší veľký talent Kanady dohral uplynulú sezónu v nemeckej DEL za Norimberg Ice Tigers a zatiaľ márne čaká na nového zamestnávateľa. Marián Hossa je na druhej strane osobnosťou v jednom z najúspešnejších tímov NHL súčasnosti. Jeho cesta do Chicaga však viedla cez veľké prekážky, tvrdú prácu, ale aj pády.

Vysnívaný pohár bol totiž pre Mariána Hossu v Atlante na míle vzdialený. Išlo totiž o nový klub v NHL, ktorý sa v lige len udomácňoval. Slovenský útočník tam napokon strávil dve kompletné sezóny, v ktorých zaznamenal svoje bodové maximum kariéry. V prvom ročníku nazbieral 92 bodov a v tom nasledujúcom rovných 100. V tom poslednom sa však začal meniť na hráča, akého ho poznáme dnes.

„Vtedy som si to uvedomil," vravel pre nhl.com. „Atlanta nebola tak ofenzívnym tímom ako Ottawa, kde som predtým hrával. Preto som zmenil svoju hru. Myslím, že v tom období som sa začal viac zameriavať na defenzívu," vravel pred rokom Marián Hossa.

Od tejto chvíle odštartovala jeho premena na jedného z najlepšie brániacich útočníkov na svete. Chýbalo mu však jedno – Stanley Cup.

Cesta k nemu však bola veľmi tŕnistá. Začalo sa to počas uzávierky prestupov, keď v roku 2008 putoval do Pittsburghu. Po boku **Sidneyho Crosbyho** či **Jevgenija Malkina** však na cennú trofej nedosiahol. Vo finále ich totiž porazil Detroit.

Marián Hossa sa so situáciou nezmieril a v lete menil klub opäť. Na prekvapenie všetkých to bol Detroit. „V kabíne je toľko talentu a zvučných mien. Teraz sa musíme naučiť spolu vyhrávať zápasy," vravel po príchode Marián Hossa.

S Detroitom to opäť dotiahol až do finále. V ňom mu však cestu skrížili bývalí spoluhráči z Pittsburghu. Marián Hossa chcel byť konečne ten šťastnejší, no znova to nevyšlo a začalo sa hovoriť o Hossovom prekliatí.


Zronený Marián Hossa po finálovej prehre Pittsburghu s Detroitom.

„Je to veľmi frustrujúce. Celá tá cesta, všetky tie náročné zápasy... Bez ohľadu na to, akou silnou osobnosťou ste, bolí vás to, škrie vás to. Je veľmi ťažké sa cez to dostať. Ale to je šport. To je hokej. Niekto víťazí, niekto prehráva. Vždy chceš byť na víťaznej strane. No nielen ty, ale aj celý tvoj tím," zamyslel sa pre Chicago Sun Marián Hossa.

„Keď sa nedarí, príde škodoradosť, no tá ma vždy posúvala ďalej. Ak sa niečo nepodarí, treba vstať a ísť ďalej. Sám môžem potvrdiť, že to funguje, pretože som vyhral tretíkrát pohár a som s ním tu," uviedol Marián Hossa, keď minulé leto priniesol do Trenčína slávnu trofej.

Ukončenie nezmyslených fám nakoniec prišlo v roku 2010, keď stál vo finále opäť. Tentokrát už po boku vychádzajúcich hviezd **Patricka Kana** a **Jonathana Thoewsa** v drese Chicaga Blackhawks. Mužstvo z „Veterného mesta", ako Chicago volajú, vyhralo finálovú sériu proti Philadelphii, keď Patrick Kane rozhodol strelou v predĺžení. Marián Hossa sa konečne dočkal.

„Pýtal som sa ešte rozhodcu, či je to gól. Povedal mi, že áno. Vtedy som začal byť nesmierne šťastný," vravel slovenský útočník po veľkom finále. O dva roky pomohol Marián Hossa vybojovať pre Chicago druhý pohár a pred rokom získal tretí.

Svoj veľký sen si tak náš útočník splnil hneď trikrát. Niekomu by sa mohlo zdať, že stratí motiváciu, ale opak je pravdou.

„Často som dostával túto otázku. Prišla viackrát po prvom pohári a rovnako aj po tomto. S jedlom rastie chuť, rovnako radosť a spontánnosť. Motivácia u mňa vždy bude, možno prídu úseky v sezóne, keď je toho veľa, ale sme dobrá partia, ostali sme pokope, a to je dôležité," uviedol Marián Hossa minulé leto, keď priviezol do rodného Trenčína Stanley Cup už tretí raz ako šampión s Chicagom.

www.sportaktuality.sk 19.10.2016
pomocná evidencia 868/1/2016

Dukla nazbierala v 17 kolách Tipsport ligy 24 bodov, priebežne jej patrí piata priečka. Viaceré zápasy priniesli zlé výkony tímu a po poslednom z nich, kedy Trenčania prehrali 2:5 v Poprade, sa trénerské duo **Miloš Holaň** – **Róbert Petrovický** rozhodlo skončiť.

„Tréner Miloš Holaň nám v utorok 25. októbra oznámil svoju rezignáciu, dočasne teda budem mužstvo na tréningoch viesť ja, pričom budeme súbežne hľadať nového trénera, ktorý by mužstvo prebral čo najskôr," komentoval novinku z tábora klubu generálny manažér **Ján Kobezda**.

„Za mojím koncom sú jedine osobné dôvody. Neodchádzam ani kvôli zlým výsledkom a myslím, že s mužstvom som mal dobrý vzťah, tam problémy neboli," uviedol po svojom konci v Dukle Miloš Holaň.

www.hkdukla.sk 25.10.2016
pomocná evidencia

Po nečakanom konci trénerskej dvojice Holaň – Petrovický bolo prioritou vedenia Dukly angažovať v čo najkratšom čase nového trénera pre A-tím, voľba padla na 44-ročného českého

kouča **Josefa Tureka**. Z svojho asistenta si vybral **Róberta Petrovického**.

„Dohodli sme sa do konca sezóny s Josefom Turekom, ktorého poznám zo spoločného pôsobenia v Dubnici, máme k sebe teda ľudsky blízko, takisto poznáme dobre jeho prácu, ktorú odviedol v posledných sezónach vo Zvolene," povedal k angažovaniu nového lodivoda generálny manažér Dukly **Ján Kobezda**.



Josef Turek

Medzi najúspešnejšie roky trénerskej kariéry Josefa Turka patrí sezóna 2012/13, kedy sa dostal s Třincom do semifinále play-off. Úspešný bol aj v juniorských kategóriách

www.hkdukla.sk 26.10.2016

pomocná evidencia

Na základe fanúšikovského hlasovania bude maskot nosiť meno Čaky. Počas zápasu s Banskou Bystricou v piatok 28.októbra prebehne jeho krst. Výsledky hlasovania: 1.Čaky 105 hlasov, 2.Dukláčik 60 hlasov, 3.Marcus 35 hlasov, 4.Matúš 28 hlasov.



Meno Čaky navrhli viacerí z vás, ako prvý ho napísal **Marek Slovinský**, ktorý získava dres s podpismi hráčov. Dukla ďakuje všetkým hlasujúcim!

www.hkdukla.sk 27.10.2016

pomocná evidencia

Slovensko si zásluhou karatistiek **Ingrid Suchánkovej** a **Dominiky Tatárovej** vybojovalo dve bronzové medaily na 23. majstrovstvách sveta WKF (World Karate Federation) v rakúskom Linzi (26. - 30. októbra), kde sa predstavilo až 1024 pretekárov zo 118 krajín. Obidve členky VŠC Dukla Banská Bystrica obsadili konečnú tretiu priečku v športovom zápase kumite.

Dvadsaťtriročná rodáčka z Trenčína Ingrid Suchánková (narodená 8. februára 1993) v kategórii do 61 kg zdolala v dueli o bronz **Thi Ngoan Nguyen** z Vietnamu presvedčivo pred časovým limitom 8:0 na body.

Cesta Ingrid Suchánkovej k bronzovej medaile v Linzi v kategórii do 61 kg, v ktorej štartovalo dovedna 64 pretekárok, sa začala hladkým víťazstvom v 1. kole nad **Anou Simaovou** z Portugalska 8:1. Potom zdolala Fínku **Emmu Aronenovú** 5:3, ale v 3. kole prehrala s Egypťankou **Gianou Lotfyovou** 0:1. Tá však postupom do finále potiahla Slovenku do repasáže, v ktorej zvíťazila najskôr nad Švajčiarkou **Ramonou Brüderlinovou** presvedčivo 7:0 a potom aj nad **Anou Lenardovou** z Chorvátska 3:0. V sobotu svoj úspech zavŕšila jasným triumfom nad Thi Ngoan Nguyen z Vietnamu.

Pre Suchánkovú je to prvá medaila zo svetového šampionátu, na seniorskej úrovni však už získala bronz na majstrovstvách Európy 2015 v tureckom Istanbule. V zbierke má aj 3. miesto z MS junioriek a kadetiek v španielskej Guadalajare 2013 (v kategórii starších junioriek do 60 kg, pozn.), vlani bola piata na I. európskych hrách v azerbajdžanskom Baku a v roku 2014 sa stala akademickou majsterkou sveta v čiernohorskom Bare.

www.sportaktuality.sk 29.10.2016

pomocná evidencia 900/1/2016

Káder hokejového Slovana Bratislava doplní skúsený útočník **Tomáš Kopecký**. Držiteľ dvoch Stanleyho pohárov s Detroitom a Chicagom dohodol s vedením „belasých“ na kontrakte na jeden mesiac. Prvý zápas za Slovan by mal Tomáš Kopecký absolvovať v domácom prostredí proti fínskemu Jokeritu Helsinki v utorok 15. novembra.

www.sportaktuality.sk 02.11.2016

pomocná evidencia 916/1/2016

Výmena mantinelov je po rekonštrukcii kotolne a systému chladenia ďalšou z mestských investícií do štadióna v tomto roku. Po poslednom zápase HK Dukla Trenčín na domácej pôde pred reprezentačnou prestávkou (v piatok 28. októbra) sa začali práce na demontovaní starých mantinelov. Do konca prestávky, teda do štvrtku 10. novembra, budú vymenené všetky mantinely, vrátane striedačiek a časomiery.



Dukla tak odohrá v piatok 11. novembra domáci zápas proti HC Nové Zámky na štadióne už s novými mantinelmi. Po niekoľkých sezónach, kedy mala Dukla udelenú výnimku pre najvyššiu súťaž, bude hracia plocha spĺňať normy IIHF. Kompletná výmena mantinelov bude stáť 78 tisíc eur, z nich 34 tisíc zaplatí Slovenský zväz ľadového hokeja a 44 tisíc eur mesto.

www.trencin.sk 04.11.2016

pomocná evidencia 921/1/2016

Karatisti zo športového klubu Real team Trenčín priniesli z medzinárodného turnaja v Ostrave (v sobotu 5. novembra) 17 medailí a skončili tak na druhom mieste zo všetkých zúčastnených. V olympijskom hodnotení získali 6. miesto.

V disciplíne kata v kategóriách do 10 rokov suverénne zvíťazili **Sofia Štefaneková** a **Lukáš Kostelný**. V juniorkách si to vo finálovom derby rozdali **Simonka Prpičová** a **Klaudia Mičková**. Duel sa skončil tesne 2:1 víťazstvom Prpičovej. Striebornú medailu zo športového zápasu kumite doniesla **Karolína Turčáková**, aj kata team chlapci – Páleš, Juríček, Oravec, v kata do 12 rokov dievčat **Ninka Kňazovčíková** a do 14 rokov do 7. kyu **Adriána Slováková**.



Na stupienkoch víťazov stáli aj bronzoví: **Linda Predanocy, Viktória Kadlecajová, Michelle Grznárová, Evka Klimáčková, Viviana Kováčová, Róbert Páleš, Marika Hrnčáriková, Michal Soukup, Kristián Kosík** a **Lukáš Kostelný**.

Na turnaji sa zúčastnilo 9 krajín, takmer 500 pretekárov z viac ako 70 klubov. Športovcom blahoželáme a ich trénerom **Jozefovi Beňovi, Ivanovi Kostelnému** a **Lenke Beňovej** želáme veľa ďalších úspechov v nasledujúcej sezóne!

Info 29.11.2016

pomocná evidencia 925/1/2016

Emma Kubišová, Adela Vlasáková, Lucia Mrázová a **Ema Pápištová** z Karate klubu Ekonóm Trenčín opäť potvrdili, že patria medzi slovenskú karatistickú špičku.

Na turnaji Karate Grand Prix Ostrava 2016 (5. 11.) vybojovali vo svojich kategóriách päť zlatých (Emma Kubišová v kata, Adela Vlasáková – kata aj kumite, Ema Pápištová – kumite, kata team – Kubišová, Mrázová, Vlasáková), dve strieborné (Kubišová – kata, Mrázová – kumite) a jednu bronzovú medailu (Mrázová – kata). Spomedzi 70 klubov z 9 krajín sa KK Ekonóm Trenčín stal tretím najúspešnejším klubom súťaže a najúspešnejším slovenským klubom.

Vďaka patrí trénerom **Branislavovi Zubrinčaňákovi, Miroslavovi Ďuďákovi, Pavlovi Prnovi** a rodičom.

Info 29.11.2016

pomocná evidencia 926/1/2016

Spoločnosť AS Trenčín, a. s. vyhlásila súťažný dialóg na výstavbu futbalového štadióna v Trenčíne. Predpokladaná cena prác plánovaných na osemnásť mesiacov je 20,5 mil. eur bez dane z pridanej hodnoty (24,6 mil. eur vrátane dane).

Záujemcovia môžu požiadať o účasť do 5. decembra a obstarávateľ plánuje najviac štyroch z nich vyzvať na účasť v súťažnom dialógu predbežne 12. decembra.

Kapacita štadióna by podľa sprievodnej správy projektu mala predstavovať desať až dvanásťtisíc miest na sedenie.

„Zadávateľ zákazky zostaví poradie záujemcov podľa celkovej hodnoty realizovaných zákaziek, ktoré záujemcovia predložia ako splnenie podmienky účasti. Na prvom mieste sa umiestni záujemca, ktorý bude mať spomedzi všetkých záujemcov najvyššiu celkovú hodnotu realizovaných zákaziek," vyplýva z oznámenia o vyhlásení verejného obstarávania.

V prípade, že dvaja záujemcovia budú mať zhodnú celkovú hodnotu realizovaných zákaziek, o poradí rozhodne nominálna výška najväčšej realizovanej zákazky.

Z takto zostaveného poradia zadávateľ zákazky vyzve na účasť v dialógu prvých štyroch záujemcov. Spomedzi troch kritérií na vyhodnotenie ponúk má najvyššiu relatívnu váhu cena za dielo, a to 60 bodov. Na čas výstavby a náklady na údržbu počas piatich kalendárnych rokov pripadá po dvadsať bodov.

Uchádzači musia predložiť zoznam rovnakých alebo obdobných stavebných prác v celkovej hodnote minimálne 15 miliónov eur bez dane a uskutočnených za predchádzajúcich päť rokov od lehoty na predkladanie žiadostí o účasť. Jednotlivé zákazky musia mať hodnotu aspoň 1 milión eur bez dane.

Verejné obstarávanie pre AS Trenčín zabezpečuje spoločnosť Ultima Ratio, s. r. o. z Bratislavy.

www.sme.sk 06.11.2016

pomocná evidencia 929/1/2016

Novými členmi Siene slávy trenčianskeho futbalu (SSTnF) sa počas uplynulého víkendu stali bývalí hráči „zlatej éry“ Jednoty Trenčín **Ľudovít Koiš, Tibor Rihošek** a **Jozef Jankech**, ktorý počas nasledujúcej úspešnej trénerskej kariéry zasadol aj na lavičku reprezentačného tímu Slovenska.

Tretí slávnostný inauguračný večer sa uskutočnil v sobotu 12. novembra v priestoroch kasární na Trenčianskom hrade. SSTnF ožila pred dvoma rokmi pri príležitosti 110 rokov futbalu pod Čákovým hradom. Dnes má jedenásť inaugurovaných členov. Desať osobností doplňuje tím historicky prvých futbalových majstrov vo farbách Trenčína zo sezóny 2014/2015.

„Sieň slávy nám prináša stretnutia vzácnej spoločnosti osobností, ktoré spojili svoj život prevažne s trenčianskym futbalom. Pripomenuli sme si viaceré úžasné príbehy. Je pre nás cťou, že v priateľskom duchu sa už po tretí raz stretli predstavitelia viacerých trenčianskych futbalových generácií,“ povedal predseda komisie SSTnF **Pavol Hozlár** a pokračoval: „Sieň slávy zachováva a interpretuje hrdé trenčianske futbalové dedičstvo, oceňuje zásluhy hráčov, trénerov, funkcionárov, mužstiev, rozhodcov i futbalových novinárov, ktorí významným spôsobom prispeli k rozvoju a sláve trenčianskeho futbalu.“



„Je pre mňa veľkou cťou dostať sa medzi tak veľké futbalové osobnosti ako boli tréner Borhy, generál Tvaroška, lekár Piaček alebo môj priateľ Béla Masný,“ nechal sa počuť niekdajší skvelý brankár a dlhoročný mládežnícky tréner **Tibor Rihošek**. „Je to pre mňa veľké vyznamenanie za hráčsku a trénerskú kariéru,“ dodal **Jozef Jankech**.

O nominácii členov do SSTnF rozhoduje päťčlenná komisia, ktorá stála pri jej zrode. Jej predsedom je bývalý prezident klubu Ozeta Dukla Trenčín Pavol Hozlár. Súčasný klub zastupuje generálny manažér AS Trenčín **Róbert Rybníček**, históriu futbalu pod Čákovým hradom slovenská trénerská legenda **Jozef Jankech**, **František Koronczi** a autor knihy k 110 rokom futbalu a futbalový bádateľ **Jozef Hankoci**.

Organizátori nezabudli ani na jubilanta - niekdajšieho kanoniera Jednoty **Rudolfa Holcingera**, ktorý pred mesiacom oslávil 70. narodeniny.

Ľudovít Koiš (1935–2012) in memoriam



Rodáka z Hrnčiaroviec nad Parnou vytiahli do veľkého futbalu lovci talentov Spartaka Trnava. V roku 1959 im klenot s reprezentačnými skúsenosťami vyfúkla druholigová Odeva Trenčín. Dodnes zostáva záhadou, ako sa provinčnému klubu podarilo zrealizovať takýto pozoruhodný transfer. Útočník s neodmysliteľným číslom 11 a kapitánskou páskou na rukáve sa podieľal na prvých úspechoch Jednoty Trenčín na domácej i medzinárodnej scéne. Nechýbal v pamätnej výprave na Blízky východ, kde sa hneď na začiatku turné proti iránskemu klubu TAJ Teherán uviedol výborným výkonom a miestna športová tlač sa o ňom vyjadrovala v superlatívoch.

V lete 1966 prispel k dosiahnutiu najväčšieho medzinárodného úspechu trenčianskeho futbalu, keď s Jednotou získal striebornú medailu v Stredoeurópskom pohári. „Lajo“ Koiš odohral za Trenčín osem sezón, z toho šesť v najvyššej súťaži. Celkovo odohral v 1. lige 190 zápasov a strelil 43 gólov (z toho 22 ako hráč Jednoty). Po jednom reprezentačnom štarte si v roku 1958 pripísal za juniorský výber proti Anglicku, za „B“ mužstvo proti Francúzsku a za áčko ČSR proti Bulharsku.

Tibor Rihošek (80)

Brankár trenčianskej „zlatej generácie“ presviedčal o všestrannom loptovom talente už na základnej škole, ktorú okrem futbalu reprezentoval na športových hrách mládeže v basketbale, volejbale aj hádzanej. Funkcionárov trenčianskeho Spartaka zaujal v roku 1954 ako dorastenecký brankár Galanty. Rodák zo Sládkovičova sa do kroniky trenčianskeho futbalu zapísal zlatými literami počas jedenástich rokov v drese Jednoty, s ktorou vybojoval druhé miesto v 1. lige, striebornú

medailu v Stredoeurópskom pohári, či titul jesenného ligového šampióna v roku 1967.

V dobrom svetle sa ukazoval aj v reprezentácii olympionikov. Napriek dvom štartom v príprave na OH v Tokiu v konečnej nominácii chýbal. Ovácie publika si užíval aspoň doma. Divákov privádzal do varu rôznymi parádičkami - robinzonádami v štýle mačkovitej šelmy. Elegán medzi troma žrďami na sklonku kariéry pôsobil v Dubnici nad Váhom, Nemšovej a LO Trenčín. Následne chytal za rôzne celky trenčianskej, resp. slovenskej miniligy. Svoje skúsenosti odovzdáva futbalovej mladi aj v osemdesiatke.



„Uvedenie do siene je pre mňa česť. Ďakujem všetkým mojim bývalým trénerom a spoluhráčom za ich umenie, lebo futbal je kolektívna hra a bez ich pomoci by som sa do siene slávy nikdy nedostal," povedal Tibor Rihošek.

Jozef Jankech (79)

Odchovanec šalianskej futbalovej školy sa po vojenčine upísal TTS Trenčín, kde vynikal rýchlosťou i čuchom na góly. Do životnej formy sa dostal v sezóne 1962/63, keď s Jednotou Trenčín vystúpil na strieborný stupienok v najvyššej súťaži. Po úvodných kolách viedol tabuľku strelcov a ktovie, akým smerom by sa uberala jeho kariéra, nebyť osudového zranenia chrbtice.



Počas štyroch prvoligových sezón zaknihoval 72 štartov a 10 gólov. Bodku za hráčskou kariérou

napísal v Třinci, kde v lete 1966 vo veku 28 rokov odštartoval mimoriadne pestrú trénerskú dráhu. Je trojnásobným víťazom Slovenského pohára - dvakrát sa tešil s Lokomotívou Košice, raz so Slovanom Bratislava, pričom Košičanov v roku 1979 doviedol na vrchol aj v Československom pohári. Ako jediný zo „zlatej éry“ trenčianskeho futbalu to dotiahol až na lavičku seniorskej reprezentácie. V rokoch 1985–1987 trénoval olympionikov ČSSR, od leta 1995 do novembra 1998 koučoval slovenské A mužstvo. Dva razy viedol reprezentačný výber Maldív (2000–2003, 2007–2008).

www.astrencin.sk 14.11.2016

pomocná evidencia 947/1/2016

V hokejovom stretnutí s Nitrou (5:1) v nedeľu 20. novembra Dukla Trenčín prišla po nešetrnom faule kolenom od nitrianskeho hráča Versteega o ťahúňa útoku **Petra Ölveckého**. Ten bude musieť vynechať celý zvyšok sezóny.

„Vyšetrenia magnetickou rezonanciou ukázali vážne zranenie kolena, Peter dnes podstúpi operáciu a odhadovaná doba rekonvalescencie je šesť až osem mesiacov, čiže sezóna sa pre neho predčasne skončila. Petrovi prajeme čo najrýchlejšie uzdravenie a bezproblémový návrat na ľad. Podávame zároveň podnet na disciplinárne konanie voči hráčovi Nitry Versteegovi, ktorému za tento faul nebol ani odobratý registračný preukaz,“ konštatoval generálny manažér Dukly **Ján Kobezda**.

www.hkdukla.sk 22.11.2016

pomocná evidencia 974/1/2016

Dva dni pred nedožitými 42. narodeninami **Pavla Demitru** odhalili pred trenčianskym zimným štadiónom, ktorý nesie meno tragicky zosnulej hokejovej legendy, pamätník na jeho počesť. Vznikol vďaka fanúšikovskej zbierke, ktorú pred pár

rokmi iniciovali **Juraj Ďuriš** a **Tomáš Baláž**. Zapojili sa do nej ľudia z celého Slovenska, pri odhalení boli prítomní aj mladí hokejisti zo Skalice, keďže aj tam sa do zbierky zapojili žiaci skalickej školy.

Pamätník z betónu a žuly bez nároku na honorár vytvoril **Vladimír Janák** z Komárna. „Pamätník má symbolizovať útok, moment, keď hra naberá obrátky a ide do tuhého. Má pripomenúť moment, kedy mal Pavol Demitra puk na hokejke a robil radosť fanúšikom," povedal autor diela. Jeden z autorov celej myšlienky, bývalý predseda fanklubu Dukly Tomáš Baláž, poďakoval všetkým fanúšikom, ktorí sa svojim príspevkom podieľali na vyzbieranej sume, vďaka ktorej sa podarilo skulptúru zaobstarať.



„Chcel by som poďakovať všetkým, ktorí sa podieľali na tejto zbierke, takisto mestu Trenčín, že umožnilo postaviť pamätník na jeho pozemku, aj väčším darcom – hokejovému klubu Dukla Trenčín a spoločnosti Heineken," adresoval slová vďaky Tomáš Baláž.

S príhovorom a pripomienkou veľkosti osobnosti Pavla Demitru vystúpil aj bývalý prezident Dukly **Jozef Mitocha**, či zástupca školy zo Skalice, kde tiež zorganizovali zbierku, ktorou podporili túto myšlienku. Samotné odhalenie pamätníka vzali do rúk Jozef Mitocha a verný fanúšik Dukly **Matúš Breznický**.

Hokejisti Dukly aj s realizačným tímom sa už pripravovali na zápas s Popradom a tak si mohli pamätník pozrieť až po jeho skončení. Asistent trénera **Róbert Petrovický** k nemu zamieril hneď po skončení aj s hlavným koučom **Josefom Turekom**.



Prečítali si aj výrok Pavla Demitru zvečnený na pamätníku: „Život je príliš krátky, aby sme si v ňom jeden druhému nerobili radosť.“

„Nemohli sme tam byť pri oficiálnom akte, museli sme sa pripravovať na zápas. Povedal som si, že po zápase sa tam prejdem. Chcel som si to pozrieť. Na Paľa mám veľa spomienok, tie budú navždy. Som rád, že sa toľko ľudí dalo dokopy, aby niečo také spravili. Aby si každý uctil Paľovu pamiatku a zaspomínal si. Demo bol veľký hokejista, veľký človek, súčasť Dukly, súčasť Trenčína, Slovenska. Uschoval som si na neho veľa spomienok a tento výrok je jedným z nich. Tie chvíle, čo sme spoločne zažili pri hokeji aj mimo neho, sú neuveriteľné a spomínať na ne treba v dobrom,“ povedal Róbert Petrovický.

www.hkdukla.sk 28.11.2016
pomocná evidencia 990/1/2016

V pondelok 28. novembra sa uskutočnil 5. ročník turnajov O pohár primátora mesta Trenčín Richarda Rybníčka Trenčín Florbal Cup 2016 pre žiakov 1. – 4. ročníka a pre žiakov 2. stupňa základných škôl. Zorganizovali ich ŠK 1. FBC Trenčín,

Mesto Trenčín a Slovenský zväz florbalu. Na palubovke Mestskej športovej haly si v turnaji mladších žiakov spomedzi piatich zúčastnených škôl víťazstvo vybojovali florbalisti zo ZŠ Hodžova pod vedením trénerky **Marty Dovinovej**. Najlepším strelcom sa stal **Adam Straka** (ZŠ Hodžova) a najlepším brankárom **Miroslav Juriga** (ZŠ Soblahov). V turnaji starších žiakov bola florbalovo najlepšia opäť ZŠ Hodžova vedená trénerom **Patrikom Zelenkom**. Najlepším strelcom bol **Tomáš Kvasnica** (ZŠ Dlhé Hony), najlepším brankárom **Samuel Polák** (ZŠ Na Dolinách).



Info 17.01.2017
pomocná evidencia

Z medzinárodného turnaja Grand Prix Brno priviezli karatisti z klubu Laugaricio prekvapivé výsledky.

V súbornom cvičení kata dorastencov skončili tretí **Aurel Strigač** a **Andrea Ješková**. Kata team 7-15 rokov v zložení D. Šimun, S. Ferenčík, A. Strigač vybojovali 2. miesto.

V športovom zápase kumite ml. žiačky -35 kg získala prvenstvo **Lenka Horáčková**, medzi st. žiakmi +36 kg zvíťazil **David Šimun**, v kategórii st. žiačok -46 kg 2. miesto získala **Tereza Pavlíková**, medzi st. žiakmi +50 kg skončil druhý Aurel Strigač a juniorky +54 kg pokorila prvá Andrea Ješková.

Info 29.11.2016
pomocná evidencia 1002/1/2016

V druhej polovici novembra sa v Trenčíne uskutočnil 10. ročník Športového dňa nepočujúcich. Počas športového dňa bol na programe futsal mužov, volejbal mix muži a ženy a bowling mužov a žien v Piešťanoch. Zastúpenie na športovom dni mali nielen Slováci, ale jednotlivých súťaží sa zúčastnili aj nepočujúci z Českej republiky a Maďarska.



Členovia trenčianskeho Športového klubu nepočujúcich.

Volejbalového turnaja sa celkovo zúčastnilo šesť tímov. Prvé miesto obsadil SKN Brno pred SSC Budapešť a ŠK Neko Bratislava. Najlepším hráčom vo volejbale mix sa stala **Katarína Kucharičová** (ŠKN Trenčín).

Bowlingového turnaju sa zúčastnilo 20 mužov a 11 žien. V kategórii žien sa na prvom mieste umiestnila **Simona Kvasničková** (ŠKN Trenčín).

Špeciálne prekvapenie bolo pripravené pre predsedu Športového klubu nepočujúcich Trenčín **Petra Vašíčka**. Nepočujúci sa mu verejne poďakovali za záchranu a znovuzaloženie športového klubu v Trenčíne.

www.tsk.sk 30.11.2016
pomocná evidencia 996/1/2016

Streetbalové družstvo Čistiaci prostriedok Trenčín vyhralo v nedeľu 4. decembra v talianskom Miláne na jedinečnom ihrisku so sklenenou palubovkou a svietiacimi čiarami „3x3 turnaj Glows in The Dark“. Zároveň získalo vstupenku na 3x3 FIBA Challenge v roku 2017.

Ide o basketbal na jeden kôš, v ktorom proti sebe hrajú 3 hráči proti 3 súperom. Družstvo tvoria Trenčania **Rastislav Mrázik, Tomáš Vavro, Tomáš Horváth** a **Žilinčan Martin Nižný**. Na turnaji uspeli v konkurencii talianskych, britských a slovinských tímov.

Tomáš Vavro získal aj titul pre najlepšieho trojkára a Rastislav Mrázik „King of Glass“ pre najužitočnejšieho hráča akcie.

Info 17.01.2017
pomocná evidencia

Adela Ondrejovičová opäť potvrdila pozíciu neohrozenej kráľovnej profesionálneho bodyfitness v Európe.



Trenčianka v nedeľu 4. decembra zvíťazila na profesionálnej súťaži San Marino PRO, čím si zabezpečila priamy postup na Olympia Weekend 2017. Postúpiť na túto prestížnu súťaž je mimoriadne ťažké a jej to vyšlo už po tretíkrát.

V minulom roku na Olympii skončila na 12. mieste, v roku 2015 bola štrnásta. V tomto roku by teda mohla v Las Vegas skončiť v najlepšej desiatke.

Info 17.01.2017
pomocná evidencia

V pondelok 5. decembra sa v Mestskej športovej hale v Trenčíne uskutočnilo finálové kolo florbalového turnaja TSK Florbalki SK Cup 2016, určené pre stredné školy z regiónu Trenčianskeho samosprávneho kraja (TSK).

Jubilejný desiaty ročník florbalového turnaja pre študentov stredných škôl opäť zorganizovali TSK, Krajské centrum voľného času v Trenčíne a Športový klub 1. FCB Trenčín. Putovný pohár predsedu TSK Jaroslava Bašku na obdobie jedného roku získalo družstvo z Gymnázia Ľudovíta Štúra v Trenčíne, ktoré svojho súpera z Prievidze vo finále porazilo 5:2.

Finálového kola sa zúčastnilo 88 florbalistov zo 6 škôl Trenčianskeho kraja. Putovný pohár tak aj ďalší rok ostáva v krajskom meste, keďže minulý rok ho získali žiaci SOŠ Jilemnického v Trenčíne.

www.tsk.sk 06.12.2016

pomocná evidencia 1017/1/2016

AS Trenčín za podpory partnerov klubu pripravil pre žiakov prvého stupňa základných škôl spod Čákovho hradu už 6. ročník mikulášskeho futbalového turnaja. V mestskej športovej hale na Sihoti sa stretlo osem výberov. Víťazstvo z tradičného MikulAS Cupu putovalo po dvojročnej pauze na konto základnej školy na Hodžovej ulici, ktorá tak získala celkovo štvrtý triumf. Malých hráčov a ich búrlivo povzbudzujúce fankluby prišiel obdarovať Mikuláš so svojimi pomocníkmi anjelom a čertom.



Nechýbali nielen dobroty, ale ani všetci hráči prvého mužstva AS Trenčín. Zverenci trénerského kvarteta Ševela, Guľa, Cifranič a Hodál absolvovali poriadnu zápasovú porciu. Každý tím mal vo svojom strede trojicu z fortunaligovej kabíny.

Účastníkom turnaja bol rovnako ako minulý rok aj tím Spojenej školy internátnej.

„MikulAS Cup som absolvoval už niekoľkokrát a môžem povedať, že patrí medzi jednu z našich najobľúbenejších nefutbalových aktivít. Snažili sme sa to našim spoluhráčom moc nekaziť. Dúfam, že boli s našimi výkonmi spokojnejší ako môžeme byť my spokojní s tými vo Fortuna lige," povedal s jemnou dávkou sebakritiky a ľahkým úsmevom kapitán **Peter Kleščík**.

Výsledky: O 3. miesto ZŠ Na dolinách – ZŠ Bezručova 4:0, finále ZŠ Hodžova – ZŠ Veľkomoravská 4:0.

Najlepší strelec turnaja: **Matyáš Švestka** (Na dolinách) 10 gólov.

Najlepšia brankárka: **Vanessa Kyselová** (Novomeského).

Najlepší hráč turnaja: **Ivan Šarina** (Hodžova).

www.astrencin.sk 11.12.2016

pomocná evidencia 1032/1/2016

Úradujúci slovenský futbalový majster AS Trenčín pokračuje po nevydarenej jesennej časti Fortuna ligy v zmenách vo svojom kádri. Po holandskom stredopoliarovi **Desleyovi Ubbinkovi** podpísal zmluvy s trojicou osemnásťročných nigérijských futbalistov - od zimnej prípravy budú trénerom k dispozícii krídelníci **Usman Adekunle Issa, Hillary Gong Chukwah** a stredopoliar **Abdul Musa Zubairu**. Informoval o tom oficiálny klubový web.

Všetci traja Nigérijčania prichádzajú pod Matúšov hrad z GBS Academy, ktorá vychovala aj trojicu **Moses Simon, Samuel Kalu a Kingsley Madu**.

„Všetci traja pracovali v našom tréningovom procese dva mesiace. Dôkladne sme si ich preverili a napokon sa rozhodli všetkým trom ponúknuť trojročné kontrakty," povedal generálny manažér klubu **Róbert Rybníček**.

Trojicu nových hráčov dobre pozná tréner trenčianskej „devätnástky“ **Marek Dobiáš**, ktorý ich mal počas uplynulých týždňov v tréningovom procese staršieho dorastu.

www.sportaktuality.sk 11.12.2016

pomocná evidencia 1033/1/2016

Slovenská florbalová reprezentácia obsadila na nedávno skončený majstrovstvách sveta v lotyšskej Rige solídne 9. miesto. Aj s pomocou trojice hráčov FBK AS Trenčín **Juraja Matejku, Dominika Tureka** a **Petra Heleša** sa umiestnila hneď za elitnou svetovou osmičkou. Na prielom medzi najlepšie tímy sveta chýbal len kúsok povestného šťastia.



V akcii brankár Dominik Turek, v popredí Juraj Matejka.

V dôležitom prvom stretnutí šampionátu vyhrali Slováci nad Poľskom 6:4. V druhom stretnutí zdolali Austráliu 12:2. V stretnutí proti silnému Dánsku sa stretli dva dovtedy nezdolané tímy a rozhodovalo sa o tom, kto skončí v skupine na prvom mieste. Výsledok 2:5 odsunul Slovákov na druhé miesto v skupine, čo znamenalo osemfinálový zápas proti Nórsku. Taktický zápas plný vyčkávania na chybu súpera sa skončil najtesnejšou prehrou Slovenska 3:4.

Prehra odsunula Slovákov do boja v skupine o deviate až dvanáste miesto. V nej porazili USA 7:3, na záver aj domácich Lotyšov v predĺžení pred 1889 divákmi a získali celkové 9. miesto.

www.astrencin.sk 15.12.2016

pomocná evidencia 1047/1/2016

Výber juniorských futbalistiek AS Trenčín triumfoval na halovom Vianočnom turnaji v Brne. Zverenky trénera **Andreja Paulínyho** nestratili v šiestich zápasoch ani bod. Ich súperkami v boji o celkový triumf boli tímy SK Brušperk, Slovan Bratislava „A“ a Slovan Bratislava „B“, MFK Vítkovice a dve domáce družstvá Lokomotiva Brno. Najlepšou strelkyňou turnaja sa stala Trenčianka **Michaela Šišková** (8 gólov).

„Boli sme najlepšie technicky pripraveným družstvom turnaja. Našu hru dokázali oceniť potleskom a povzbudzovaním aj prítomní diváci,“ povedal tréner Andrej Paulíny .

AS Trenčín WU19: **Karolína Bátkyová, Andrea Benková, Laura Harušťáková, Zuzana Laudová, Natália Lišková, Laura Kendralová, Martina Repková, Michaela Šišková.**

www.astrencin.sk 16.12.2016

pomocná evidencia 1052/1/2016



Na otvorených Majstrovstvách SR v Chanbare v Košiciach v sobotu 17. decembra vybojoval 11-členný team klubu Chanbara Trenčín tri tituly majstra Slovenska, jeden titul vicemajstra a štyri tituly druhého vicemajstra Slovenska.

Lukáš Bosák sa dostal do finále v technických formách Kihon Dosa a stal sa Grandmajstrom roka 2016, teda najlepším z najlepších. Trenčiansky klub obsadil celkovo 4. miesto.

Na fotografii sú zľava: Majsterka SR **Eva Gavendová** (Nito – boj s dvoma mečmi), Grandmajster SR Lukáš Bosák (Kihon

Dosa – technická forma), majster SR **Matej Babinský** (chocken morote – obojručný meč) a vicemajster SR **František Rehák** (Kihon Dosa – technická forma).

Info 17.01.2017

pomocná evidencia

Trenčianske výstavisko Expo center žilo v sobotu 17. decembra neolympijskými športmi. Počas celého dňa prebiehal šiesty ročník Športfestivalu, ktorý vyvrcholil Večerom hviezd 2016, kde odmenili najúspešnejších športovcov v neolympijských športoch na Slovensku.



Ocenili desať najúspešnejších športovcov v neolympijských disciplínach - za tlak na lavičke **Fridrich Matejík**, lovec rýb udicou **Peter Horňák**, vodný lyžiar **Alexander Vaško**, kick-boxerka **Monika Chochlíková**, kulturista **Igor Kočiš**, za silový trojboj **Róbert Valach** a orientačný športovec **Ján Furucz**, lyžiarka na tráve **Barbara Miková**, vodná lyžiarka **Zuzana Vráblová** a prvé miesto získala majsterka sveta vo fitnes **Eva Baniková**.

Z trofeje a diplomu sa mohli tešiť aj juniorský kulturista **Michal Zaukolec**, plutvový plavec **Ádám Bukor** a za pretláčanie rukou **Rebeka Martinkovičová**. Cenu za najlepší tím prebral člen víťazného nohejbalového družstva **Ladislav Stupák**.

Na pódiu okrem ocenených športovkýň a športovcov vystúpila speváčka **Dara Rolins**, kulturista **Tomáš Tabačiar**, detičky z Fitness Gabrhel, huslistky zo Základnej umeleckej

školy Karola Pádivého z Trenčína a klienti domova sociálnych služieb Čistá Duša v Trenčíne, ktorému bola venovaná aj časť výťažku zo vstupného.

Cenu za celoživotný prínos v športe si prebral niekdajší slávny futbalista a reprezentant Slovenska **Jozef Adamec**.

www.teraz.sk 19.12.2016

pomocná evidencia 1054/1/2016

Trenčín má herný systém založený na kombinácii, pohybe, aktivite a útočnom poňatí. V niektorých momentoch mu chýbala hráčska kvalita či skúsenosti, no z nastúpenej cesty neuhol. Do kolien ho zrážala nedostatočná efektivita, čo ako skrýša neúspechu nestačí. Hodnotíme AS Trenčín.

Po jesennej časti najvyššej súťaže sa rozprávame s trénerom mužstva **Martinom Ševelom**.

Očakávali ste po dvoch úspešných rokoch a dvojitom double, že príde k ústupu z pozícií?

„Ťahať úspešnú šnúru bez výkyvov nie je jednoduché. Po troch výnimočných rokoch, pretože pred majstrovskými sezónami sme skončili druhí, prišiel útlm. Logicky. Z mužstva odišlo príliš veľa nosných hráčov, obmena kádra bola ešte výraznejšia než predtým a času pracovať menej.“

Bol trenčiansky prepad spôsobený len hráčskymi odchodmi?

„Nie, ale nemôžeme tento faktor obísť mávnutím ruky. Odišla kvalita a s ňou góly. Produktivita Bera a Van Kessela bola rozdielová, Koolwijk a Rabiu tvorili hru. Dávali jej smerom dopredu myšlienku. Rovnica je jednoduchá, s nimi sme dávali viac gólov, dosahovali viac bodov a v tabuľke stáli vyššie, alebo najvyššie. Bez nich nie. Aj ďalší, ktorí ostali, mali značný potenciál, ale napríklad Janga alebo obzvlášť Kalu - vynikajúci futbalista - nedosahovali požadované čísla.“

Pri pohľade zvonku to skôr vyzerá, že nie útok, ale obrana bola počas jesene vašou slabinou. Súhlasíte?

„Otočil by som to. Obranné ukazovatele sa zhoršili preto, že útočné išli dolu. V predchádzajúcich sezónach sme boli oveľa efektívnejší v zakončení. Dostali sa mi do rúk štatistiky, podľa ktorých sme na tom boli v počte útokov, streleckých pokusov či držaní lopty teraz rovnako ako predtým. Iba vo finalizácii, teda góloch sme zaostali. Tým pádom súper z protiútokov viac hrozil, pretože psychicky bol na tom za rovnovážneho aj priaznivého stavu lepšie. Zároveň je pravda, že ani obranná fáza nebola podľa našich predstáv. Predovšetkým európske súťaže nás vyzliekli donaha.“

Na začiatku sezóny prievan v kabíne mužstvo rozfúkal, ale prečo neprišlo zlepšenie ani keď sa už káder ustálil?

„Hľadali sme správnych hráčov na správne pozície. Rotácia bola totiž veľká. Postupom času začali v mladom tíme dostávať priestor ešte mladší. Chlapcom talent ani ochota pracovať nechýbali, lenže bez skúseností z dospelého futbalu nemohli okamžite nahradiť lídrov. Hrať za „deväťnástku“ a v najvyššej mužskej súťaži je rozdiel. Fyzicky, takticky, mentálne. Vedeli sme, že adaptačný proces nebude trvať iba dni či týždne. Vidieť to na príklade Halgoša, ktorý mal úseky hry i zápasy, kedy vynikol, ale aj také, v ktorých ešte platil školné.“



Dokáže sa Trenčín už na jar výsledkovo zdvihnúť?

„Som presvedčený o tom, že áno. S generálnym manažérom Róbertom Rybníčkom sme sa rozprávali o obmene kádra. Nie

všetci hráči, ktorí prišli v lete, boli skutočnými posilami. Pri prestupovej politike sa nedá byť bez chyby. Na jar budeme navyše hrať drvivú väčšinu zápasov doma, pôjdeme určite hore.“

Kto bol najlepším hráčom jesene v súťaži?

„Bývalý hráč Trenčína Filip Hlohovský. Vyzrel na komplexného hráča, presadzoval sa oboma nohami, rýchlou myšlienkou, výborným technickým prevedením. Bol ťahúňom Žiliny i najlepším strelcom súťaže, čo u krídla nie je vôbec samozrejmé.”

www.sportaktuality.sk 25.12.2016

pomocná evidencia 1067/1/2016

Športová hala M-Šport na trenčianskom Ostrove privítala v polovici decembra bedmintonové majstrovstvá Slovenska vo vekových kategóriách do jedenásť a sedemnásť rokov. Úspešne sa na domácej palubovke predstavili aj reprezentanti Bedmintonového klubu AS Trenčín.

Dvojica **Ela Vojtíšková – Hana Vašatová** vybojovala vo štvorhre dievčat v kategórii U11 bronzové medaily. Ela Vojtíšková získala rovnako cenný kov aj v miešanej štvorhre.

V kategórií U17 sa na záverečný turnaj tohto roka kvalifikovali vďaka skvelým výsledkom počas celej sezóny **Martina Foltánová, Patrik Papánek** a **Viktória Žiaková**. Dievčenská dvojica Foltánová – Žiaková sa prebojovala medzi najlepších osem dvojíc vo štvorhre, ale napokon nestačili na budúce finalistky turnaja. Papánek sa prebojoval medzi osem najlepších chlapcov vo dvojhre.

www.astrencin.sk 28.12.2016

pomocná evidencia 1073/1/2016

Aj v kostoloch býva pod lampou najväčšia tma. Svoje o tom vedia organisti, ktorých cena stúpa vtedy, keď absentujú. V najbližších číslach vás prostredníctvom nich zoznámime s niekoľkými kráľmi hudobných nástrojov v Trenčíne.

V prvej časti seriálu sme sa rozprávali s **Janou Janejkovou**, organistkou vo farskom Kostole Narodenia Panny Márie v Trenčíne.

Aké emócie vo vás vyvoláva hudba?

„Hudba ma vždy zaujímala, je pre mňa veľmi dôležitá, napĺňa ma radosťou. Stala sa súčasťou môjho života. Odmalička som si spievala, preto ma rodičia dali na hudobnú výchovu a napokon som sa rozhodla, že hudbu budem aj študovať.“



Organistka v trenčianskom farskom kostole Jana Janejková.

Pôsobíte v trenčianskom speváckom zbore Piarissimo. Zohral pri voľbe tohto umeleckého smeru nejakú úlohu práve organ?

„Organ ani nie, skôr spievanie v kostolných zboroch. Chrámová hudba povznáša ducha, posúva človeka bližšie k Bohu.“

Predchádzala vášmu prvému kontaktu s organom nejaká skúsenosť s iným hudobným nástrojom?

„Popri speve som sa v základnej umeleckej škole trochu venovala aj klavíru. Pri organe som začínala ako speváčka asi v šiestej triede na základnej škole so spolužiačkou, dnes tiež organistkou **Ivetou Marčekovou**. Učili sme sa pri sestričke

Petre v kostole Notre Dame. Iveta hrávala skôr, ja som musela až neskôr.“

Musela?

„Pri Ivete som dlho spievala. Keď však potrebovala vystriedať počas prijímania, donútila ma, aby som sa niečo naučila (smiech). No, a keď už pri organe spievate šesť-sedem rokov, človek k tomu akosi pričuchne. Keďže som vedela hrať na klavíri, skúsila som to.“

Laik by povedal, že oba nástroje sú podobné. Dá sa klavírna technika porovnávať s organovou?

„Systém na organe je úplne iný, takisto aj technika. Ale ruky už majú aspoň určitý základ.“

Čo je pre žiaka, nádejného organistu, v počiatočných organových lekciách najdôležitejšie? Ktoré kroky vám robili najväčšie ťažkosti?

„Najdôležitejšie je cvičiť. Ja som sa premáhať nemusela, , keď chcem niečo zahrať dobre, treba to natrénovať. Spočiatku bolo pre mňa ťažké zvyknúť si hrať na pedáloch.“

Zostal organ vo vašom prípade dodnes dominantným hudobným nástrojom?

„Organ má u mňa svoje miesto. Hoci na ňom hrám najčastejšie zo všetkých nástrojov, u mňa je dominantný spev.“

Odkedy hrávate v kostoloch vo farnosti Trenčín? Zámerne hovorím v množnom čísle, keďže hrávate na organe vo Farskom kostole Narodenia Panny Márie aj v kláštornom Kostole Notre Dame.

„Samostatne hrávam od gymnaziálnych čias. S Ivetou sme sa postupne dostávali do liturgických záležitostí. Po odchode organistu pána Vršanského sme začali hrávať aj nedele a slávnosti v Kostole Notre Dame. Keď odišla organistka **Martina Gunišová**, prevzali sme hranie vo farskom kostole.“

Dokážete posúdiť, kde ste z tohto hľadiska viac doma?

„V súčasnosti hrávam viac vo farskom kostole, takže teraz som doma tam.“

Podľa čoho sa s kolegami, resp. kolegyňami riadite, kedy a kam pôjdete hudobne sprevádzať bohoslužby?

„Nedeľné omše máme stabilne rozdelené. Cez týždeň nás je tu málo, tak hrávam vo farskom kostole. Na ostatné omše máme rozpis približne polroka dopredu, podľa toho, kto kedy môže.“

Do akej miery poznáte „svoj“ organ?

„Nepoznám ho tak dôkladne, aby som sa púšťala do opravy. Ale čosi som už pochytila. Viem, že po nedávnej generálnej oprave je vo výbornej kondícii, podobne ako organ v Kostole Notre Dame. Čo sa týka špecifikácie, ide o dvojmanuál s tromi registrami na pedáloch.“

V čom mu, z vášho pohľadu, rekonštrukcia najviac pomohla?

„Generálnu opravu organ potreboval po všetkých stránkach.

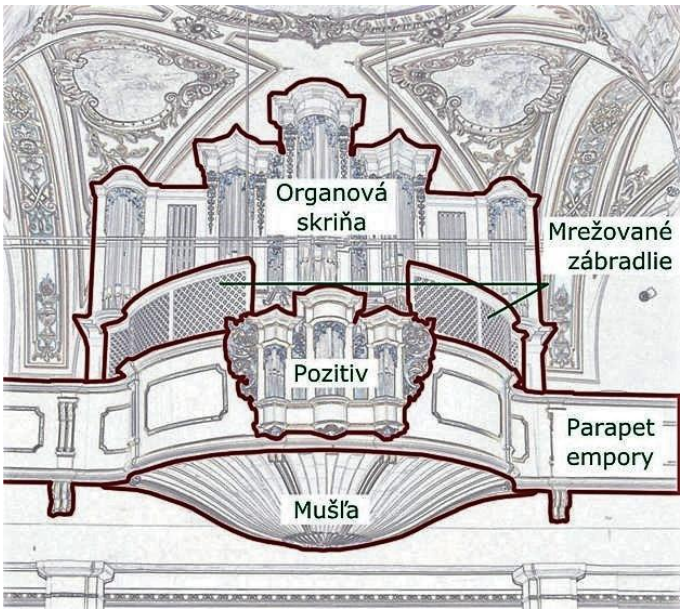

Má nový motor aj mech. Bol celý rozobratý a nanovo zložený, čistili sa píšťaly. Kvôli červotoču dokonca občas nejaké tóny vôbec nehrali. Za tie roky som si k tomuto organu vytvorila citový vzťah, preto si ho ešte viac „hýčkam“, aby vydržal čo najdlhšie.“

Rozumiete si s chlapmi na chóre? Nereptajú, že musia vždy spievať, ako vy „pískate“? Súhlasíte, že žena za organom nie je úplne tradičný úkaz?

„Nesúhlasím s týmto názorom. Na poslednom stretnutí organistov nitrianskej diecézy to bolo pol na pol – ženy verzus

muži. Cez týždeň na chór skoro nikto nechodí. A v nedele, myslím, že ma rešpektujú, nemám s tým žiadny problém.“

Máte nejaké obľúbené organové skladby?

„Mám rada žalmy a novú tvorbu, keď sa spieva a texty majú hĺbku.“

V tejto súvislosti by bolo vhodné prezradiť, kam siaha voľná ruka organistu pri výbere jednotlivých skladieb. Spolupracujete pri tom aj s celebrujúcim kňazom?

„Keďže už mám viacročné skúsenosti, viem, čo kedy hrať. S kňazmi sa poznáme a v tomto smere nám dôverujú. Ale máme aj odporúčané piesne a spevy od liturgickej komisie, kde sa môžeme inšpirovať. Počas väčších sviatkov určite treba konzultovať s celebrujúcim kňazom.“

Oproti ostatným farníkom ste kvôli pravidelnej a aktívnej účasti na bohoslužbách oveľa vyťaženejšia. Viete spriemerovať, koľko času mesačne venujete v kostole hre na organe? Natíska sa tiež kacírska otázka, či je váš čas v kostole nejako kompenzovaný.

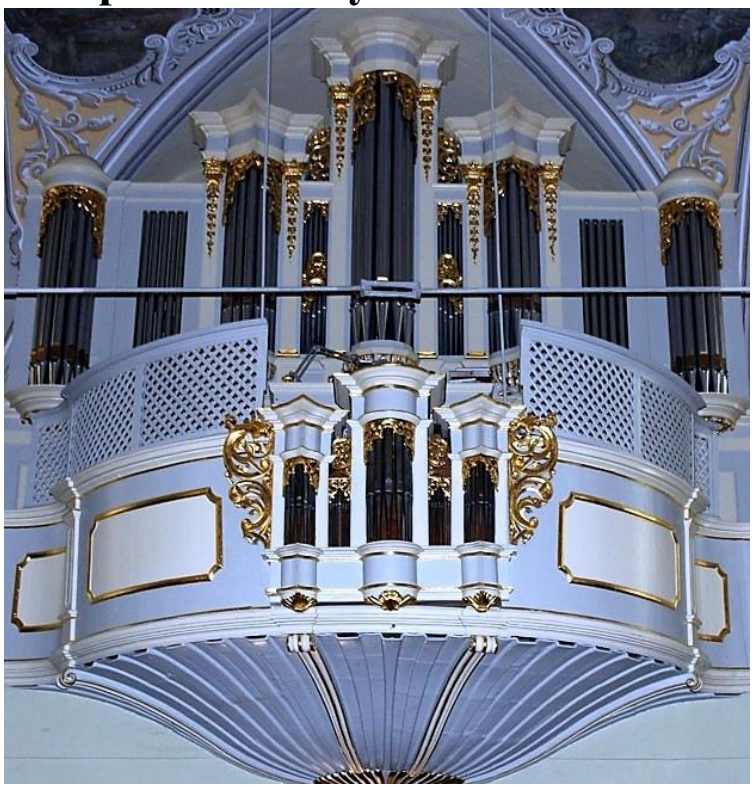

Organ vo farskom kostole.

„Hrávam priemerne štyri omše týždenne, raz za mesiac v sobotu a v nedele na detských svätých omšiach. Mesačne je to spolu asi dvadsaťdva omší. Trénujem, keď je čas, hlavne pred veľkými sviatkami, alebo keď je niečo nové. Organistom nemôže byť človek preto, aby zarobil, je to hlavne služba.“

Čo vám pomáha, aby vaša služba neskĺzla zo záľuby do rutiny?

„Sviatky a slávnostné sväté omše. Vtedy treba niečo špeciálne pripraviť, hľadať, trénovať a podobne.“

Dokážete pritom bohoslužby aj plnohodnotne duchovne precítiť?

„Počas slávností je prítomná väčšia tréma, stres a zodpovednosť, aby všetko dobre a správne dopadlo. Bohoslužby si užívam, keď nehrám, čo je málokedy. Keď však chcem niečo viac duchovne prežiť, zostanem po omši a schuti si zahrám a zaspievam.“

Pre profesionálnych športovcov predstavujú vrchol snaženia víťazstvá, pre šoférov kilometre bez nehody, pre spisovateľov množstvo čitateľov, a tak by sme mohli pokračovať ďalej. Po čom túžia organisti?

„Aby bolo čo najviac nadšených mladých ľudí, ktorí sa chcú stať organistami, aby nás raz mal kto nahradiť. Aby boli ochotní obetovať svoje nadanie, svoj čas pre túto službu.“

Organ vo farskom kostole:

Spomína sa už v máji 1481. Ten súčasný (Rieger, Opus 2480) z roku 1930 sa nachádza v barokovej skrini, po stranách podstatne rozšírenej. Má pneumatickú traktúru, kužeľové vzdušnice, dvojmanuálový hrací stôl a 16 registrov.

Pamiatkovo chránená je drevená organová skriňa a pozitív z 18. storočia. Pred rekonštrukciou v roku 2012 nástroj vykazoval množstvo herných nedostatkov. Elektrické čerpadlo malo hlučný chod, pilinový fundament pod motorom bol znečistený od odkvapkávajúceho oleja, kovové píšťaly mali zdeformované konce tiel od klieští, ako dôsledok nevhodného náradia pri ladení.

Pod zlý technický stav sa tiež podpísalo pôsobenie moľa i červotoča. Reštaurovanie organovej skrine spočívalo v odstrá-

není nevhodných doplnkov drevnej hmoty, upevnení uvoľnených častí, vytmelení podkladu pod farebnou úpravou či očistení zlátených častí.

www.sme.sk 08.05.2016

pomocná evidencia 324/1/2016

Rodinu trenčianskych organistov utužuje unikátne mužské duo. U **Markechovcov** jablko nespadlo ďaleko od stromu. V stopách 82-ročného Jána kráča jeho syn Roman.

Ako vnímate fakt, že v Trenčíne sú z hľadiska hry na organe ženy v presile, respektíve minimálne je stav vyrovnaný, keďže stále hráva aj váš otec?

„Priznám sa, že tento fakt som si doteraz vôbec neuvedomil. Osobne poznám práve viac organistov ako organistiek.“

Cítite isté privilégium, že môžete hrávať na organe v područí unikátnych malieb jezuitského frátra a architekta Christopha Tauscha – v kostole, ktorý predstavuje jeden z významných článkov vývinu sakrálnej architektúry na Slovensku?



Roman Markech

„Je úžasný pocit sedieť za dobrým nástrojom, zasadeným do ešte krajšieho prostredia, z ktorého dýcha tristoročná história. Za socializmu sa veľmi málo, ak vôbec, dávali prostriedky na základnú údržbu, nehovoriac o obnove a renovácii úžasných sakrálnych pamiatok, ktoré máme na celom Slovensku. Som veľmi rád, že po zmene politického systému som mohol byť pri tom a pozorovať, ako sa piaristický kostol v

Trenčíne postupne dostal do terajšieho stavu. A opravy sa dočkal aj organ.“

Do akej miery poznáte „svoj“ organ?

„Bol postavený na konci 19. storočia v dielňach Angster József. Princíp je mechanický. Má dva manuály a pedál. Tri registre sú pedálové, prvý manuál má šesť registrov a druhý manuál päť registrov. Ďalej má mechanické tremolo, jednu spojku manuálovú – prvý a druhý manuál, a dve medzi pedálom a jednotlivými manuálmi. Vnútri organu je ešte žalúzia na zosilnenie a zoslabenie zvuku organa. O tomto organe by sme mohli hovoriť dlho a oveľa podrobnejšie.“

Nepochybne. Dokážete zrekapitulovať, na ktorých ďalších organoch ste si zahrali?

„Začal som hrávať v kostole v Považanoch. Postupne som si zahral na viacerých organoch, napríklad v Novom Meste nad Váhom – veľký trojmanuál s množstvom registrov, v kostole v Hornej Strede, hrával som vo Vrbovom a vo filiálke v Šípkovom. Hral som v Bratislave – Petržalke aj vo Vajnoroch. V Trenčíne som hral vo všetkých katolíckych kostoloch. Bolo toho aj viacej, na všetky miesta si už teraz ani nespomeniem.“

Ako ste sa vlastne dostali k hre na kráľovi hudobných nástrojov?

„Možno to spôsobil fakt, že môj otec Janko Markech, ktorý bude mať 83 rokov a dodnes ešte hráva na organe, aj keď noty nepozná, chcel mať potomka, ktorý bude hrať na tento kráľovský nástroj. Preto ma ako školopovinné dieťa prihlásili do vtedajšej ľudovej školy umenia na klavír. Organ sa totiž nevyučoval, klavír bol základ hry. Samozrejme, že ako malého chlapca ma vôbec nebavili cvičenia, stupnice, etudy a podobné

hrozné trápenia. Až keď som mal niečo nacvičené, myslím, že to bolo v siedmej alebo ôsmej triede, prvýkrát som počas svätej omše zahral pieseň a sprevádzal ľudí pri speve. Potom, ako som uvidel prvé praktické ovocie môjho teoretického snaženia, rozbehlo sa aj moje organovanie.“



Otec Ján a syn Roman Markechovci.

Mali ste pri učení s nejakými úkonmi mimoriadne ťažkosti? Čo vám naopak išlo najlepšie?

„Asi najproblémovejšia záležitosť pri prechode z klavíra na organ je hra nohami na pedále. Všetko je záležitosť chcenia, cvičenia a praxe. A to nehrám tak, ako by sa nohami malo hrať.“

Zostal organ vo vašom prípade dodnes dominantným hudobným nástrojom? Je pre vás niečím výnimočný?

„Hrám na organe a klavíri, pričom organ je tým výnimočným nástrojom svojím bohatým zvukom, ktorý dokáže vytvoriť. Kombináciou registrov dokážete vyrobiť rôzne variácie, ktoré vždy znejú inak. Organ vie napodobniť iné nástroje a sprevádza ľudí pri speve. Môžete ho kombinovať s husľami, gitarou i dychovými nástrojmi.“

Odkedy hrávate v trenčianskom piaristickom Kostole sv. Františka Xaverského?

„Poznal som vynikajúceho organistu a opravára organov pána **Pavla Baxu**, ktorý sa za hlbokého socializmu staral o trenčianske organy. Prvé začiatky a kontakty s organom v piaristickom kostole boli okolo mojich pätnástich rokov. Vtedy v Trenčíne pôsobil ako farský organista **Martin Zanovit**, ktorý

okrem iných vecí založil a viedol farský spevácky zbor. Pomáhal som mu pri omšiach a hrával som aj so zborom. Aj on bol mojou inšpiráciou a povzbudením, za čo som mu vďačný. Veľa ľudí si ho ešte pamätá a spomína na jeho účinkovanie v Trenčíne.“



Organ v Kaplnke sv. Anny z roku 1892.

Myslíte si, že je potrebné, aby bol človek – organista veriaci?

„Neviem, či je to potrebné alebo nutné, ale myslím si, že veriaci organista vie pri liturgických obradoch hlbšie pochopiť a precítiť podstatu toho, čo sa v kostole odohráva.“

Čo pre vás znamená chrámová hudba?

„Krásu, vznešenosť, hĺbku, pokoj, relax.“

Máte nejaké obľúbené organové skladby? Prípadne, existujú niektoré časti bohoslužby alebo liturgického roka, na ktoré sa ako organista obzvlášť tešíte?

„V prvom rade skladby organových klasikov Johanna Sebastiana Bacha, Georga Friedricha Händela, ale aj novších, napríklad francúzskych skladateľov. V liturgickom roku má každá jeho časť svoje špecifikum. Adventná doba, radostné Vianoce, pôstne obdobie so svojou melancholiou, slávnostná Veľká Noc, ale aj obdobie cez rok – všade sa dá nájsť a vybrať zaujímavá hudba.“

Viete odhadnúť, koľko času mesačne strávite v kostole hrou na organ?

„Mesačne to býva minimálne osem nedeľných omší, ak sú nejaké sviatky, tak ešte viac.“

Zaujíma vás spätná väzba? Či už zo strany kňazov, ktorí celebrujú svätú omšu alebo samotných veriacich?

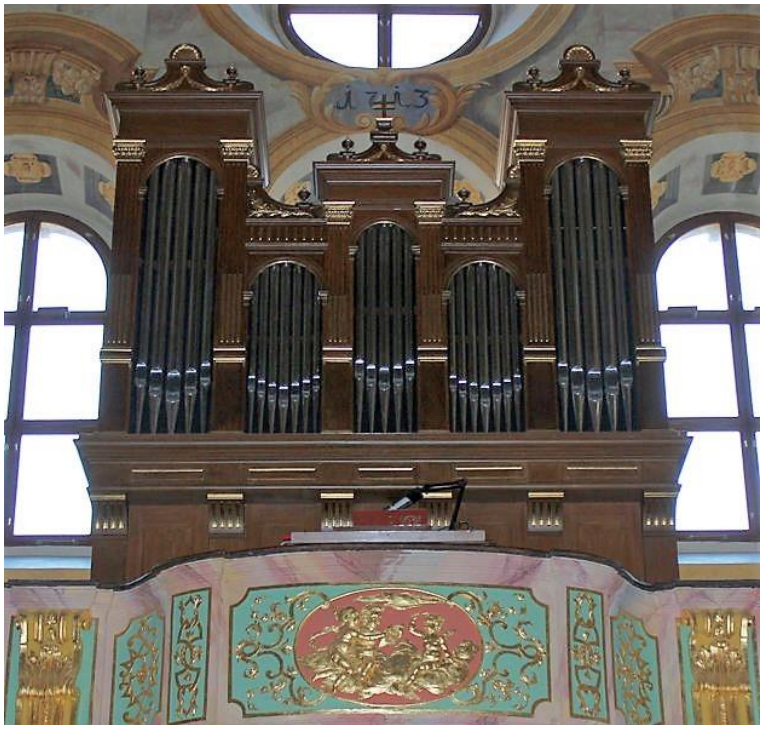

Organ v piaristickom Kostole sv. Františka Xaverského.

„Každého organistu, ktorý berie svoje poslanie seriózne a zodpovedne, by mala zaujímať spätná väzba zo strany celebrantov, aj zo strany veriacich. Organista svojou hrou a spevom by mal spolupracovať s veriacimi, podporovať a viesť ich v speve pri bohoslužbe, aby tvorili jednotné spoločenstvo. To sa snažím dosiahnuť aj ja, aj keď sa to možno vždy ideálne nepodarí.“

Organ v piaristickom kostole:

Organ v piaristickom Kostole sv. Františka Xaverského v Trenčíne (Angster József – Pécs, Opus 185) pochádza z roku 1893. Zrekonštruovaný bol v roku 2013.

Podľa dostupných záznamov prešiel v minulosti necitlivou prestavbou. Dispozícia bola zmenená napríklad aj „rezaním“ registrov. Pôvodne bol celý nástroj v žalúziovej skrini, jej predná časť bola demontovaná. Pedálové mechanické spojky boli dokonca odstránené. Ide pravdepodobne o prvé použitie pneumatických traktúr na Slovensku, nie však v celom nástroji.

Pneumatická je iba hracia traktúra pedála. Pedálové vzdušnice majú registrové kancely a sú kužeľové.

www.sme.sk 15.05.2016

pomocná evidencia 350/1/2016

V roku 2003 sa organizátori kultúrneho života v Trenčíne rozhodli zorganizovať v predvianočnom období podujatie, ktoré by zháňanie a nakupovanie darčekov zmiernilo a prinieslo našim obyvateľom upokojenie a adventnú atmosféru.



Taliansky spevácky zbor Coro Cittá di Soave.

Zorganizovali úvodný ročník adventného festivalu speváckych zborov a nazvali ho podľa známej koledy z Chrenovca „Daj Boh šťastia“.

Festival má celoslovenský dosah, je nesúťažný, ba dokonca má i zahraničných účastníkov. Pri výpočte ročníkov jeho konania je problematická periodicita, konal sa podľa finančných možností: v rokoch 2003, 2004, 2006, 2008, 2009, 2010, 2012, 2013, 2014, tohtoročný je teda jeho desiatym pokračovaním. Na organizovaní festivalu majú



Spevácky zbor Urban zo Slovinska.

zásluhu: Mesto Trenčín, jeho bývalá organizácia Mestské kultúrne stredisko, Trenčianske osvetové stredisko v Trenčíne – kultúrna organizácia VÚC Trenčín (bývalé Okresné osvetové stredisko) a Občianske združenie Hudobné aktivity Trenčín.

Festival úspešne napredoval a napreduje najmä vďaka duchovnej správe kostolov – Rímskokatolíckeho kostola sv. Františka Xaverského (Piaristov) a Kostola Evanjelickej cirkvi augsburského vyznania.

V dňoch 9. a 10. decembra sa teda koná jeho desiate pokračovanie so zahraničnou účasťou. Trenčín hostí dva spevácke zbory: Coro Cittá di Soave (Spevácky zbor mesta Soave) z Talianska a Kulturno umjetničko družstvo Urban (Spevácky zbor Urban) zo slovinského Mariboru. Oba zbory privítal na pôde mestského úradu aj primátor Trenčína **Richard Rybníček**.



Členov talianskeho a slovinského zboru prijal primátor Richard Rybníček.

Popri zahraničných hostí sa predstavia aj domáce spevácke zbory – Detský spevácky zbor Vážky pri ZŠ Dlhé Hony, Vokálna skupina VOX, Zborový spevokol Evanjelickej cirkvi augsburského vyznania Zvon a Trenčiansky spevácky zbor. Koncerty sľubujú veľmi dobrú umeleckú úroveň a vytvorenie príjemnej adventnej atmosféry.

www.tnos.sk 09.12.2016

pomocná evidencia 1028/1/2016

Zaujímavosti z histórie mesta Trenčín

Začiatky Odevných závodov v Trenčíne siahajú do 30. rokov minulého storočia. Prostějovský podnikateľ **Jan Nehera** (zakladateľ prvej konfekčnej továrne v Európe) patril v tom čase medzi najúspešnejších podnikateľov v Československu.

Ako prvý sa začal komplexne venovať výrobe a predaju odevov vo svojich predajniach. V roku 1931 ich už mal aj na území Slovenska 23. Preto sa začal zaoberať myšlienkou výrobného zázemia na Slovensku. Dňa 21. októbra 1938 uzatvorili zmluvu o zriadení spoločnosti s ručením obmedzeným medzi spoločníkmi Janom Neherom, továrnikom v Prostějove, **Inocentom Valentíkom,** prokuristom v Zlíne, **Ľudovítom Podivinským,** úradníkom v Prostějove a **Dr. Vojtechom Okruckým**, advokátom v Trenčíne.

Firma bola zaregistrovaná v júli 1939, ale úrady Slovenskej republiky nesúhlasili so zmluvou pre nízku účasť slovenských občanov ako spoločníkov firmy. Preto 20. februára 1940 spísali dodatok k zmluve, v ktorom boli uvedení ako spoločníci Jana Neheru štyria Slováci a jeden Čech.



Medzitým uzatvoril Jan Nehera s mestskou radou v Trenčíne zmluvu o prenájme budovy na Palackého ulici číslo 15, s ročným nájmom 20 tisíc Kčs. Živnosť bola vydaná

na továrenskú výrobu a predaj dámskej, pánskej a detskej konfekcie a bielizne všetkého druhu. Zároveň firma uzavrela s mestom zmluvu o predaji pozemkov na pravom brehu Váhu, ktoré odkúpila v roku 1940.

Výroba odevov sa v Trenčíne začala 19. februára 1940. V prvej dielni šilo nohavice 33 zamestnancov. Týždenne zarábali 60 až 80 korún. Druhú dielňu, v ktorej sa vyrábali športové a pracovné odevy, otvorili v marci a tretiu na pánske a mládežnícke saká otvorili v apríli toho istého roku. Popritom prebiehala výstavba nového závodu, do ktorého sa výroba presťahovala v auguste 1941.





Dekrétom prezidenta republiky bol 24. októbra 1945 odevný závod znárodnený. Majetková podstata bola začlenená do národného podniku (n. p.) Slovena, slovenské vlnárske závody so sídlom v Žiline.

Z majetkovej podstaty firmy Nehera boli vytvorené vedľajšie závody, a to v Trenčíne a v Dolných Vesteniciach. Personálne bola v tejto dobe firma Nehera na veľmi vysokej úrovni, pretože pracovníci ovládali Baťov systém riadenia a organizáciu práce.

Postupne boli znárodňované ostatné odevné závody na Slovensku. Mal sa v nich po trenčianskom vzore zavádzať systém samostatného podnikového hospodárenia. Toto bol dôvod vzniku podniku ODEVA, odevné závody národný podnik so sídlom v Trenčíne.

V júni 1948 bola ODEVA ustanovená za vedúci odevný podnik na Slovensku. Ako prvý znárodnený odevný podnik bola ODEVA poverená začleniť do národného podniku podstaty 22 odevných súkromných závodov. Boli medzi nimi firmy Rolný, SBOR, Magura, Beti, Overall a ďalšie.

Zo znárodnených majetkových podstát bol vytvorený základný závod v Trenčíne, a vedľajšie závody v Michalovciach, Prešove, Liptovskom Mikuláši, Sučanoch, Žiline, Púchove, Novom Meste nad Váhom, Bratislave, Hlohovci, Dolných Vesteniciach a Topoľčanoch.

V roku 1949 sa z ODEVY vyčlenili dva nové podniky: Makyta, odevné závody Púchov a Odevné závody, národný podnik Prešov. Zároveň došlo k odčleneniu predaja od výroby a bol zriadený distribučný podnik ODEVA, národný podnik so sídlom v Trenčíne.



Najvyšší slovenský komunistický funkcionár V. Široký v Odeve v januári 1949.

ODEVA odevné závody, národný podnik sa premenoval na Odevné závody Viliama Širokého (OZVŠ), národný podnik Trenčín, s vedľajšími závodmi v Hlohovci, Novom Meste nad Váhom, Dolných Vesteniciach, Topoľčanoch a Liptovskom Mikuláši.

Nakoniec sa výroba odevov v OZVŠ ustálila v závodoch v Novom Meste nad Váhom, Hlohovci, Skalici, Topoľčanoch a Šafárikove (od roku 1990 opäť Tornaľa).

Odevný závod (OZ) v Novom Meste nad Váhom vznikol v decembri 1949 v priestoroch prevzatých od textilnej fabriky Slovena, pobočky trenčianskej textilky. Špecializáciou závodu boli pánske obleky.

OZ Hlohovec vznikol vo februári 1948, keď bola bývalá továreň na šatstvo SBOR znárodnená a pričlenená k n. p. Odevné závody Trenčín. Závod sa špecializoval na výrobu dámskych, neskôr len pánskych plášťov.

OZ v Topoľčanoch vznikli v roku 1949 prevzatím budovy od n. p. Slovena Žilina. Závod začal s výrobou pánskych odevov. Boli zriadené dve kabátové a aj jedna nohavicová dielňa na výrobu pracovných odevov. V rokoch 1963-1965 sa vybudoval nový závod a výroba sa ustálila na pánskej konfekcii.



OZ Skalica bol postavený za 1. ČSR ako konzerváreň. V roku 1957 sa čiastočnou adaptáciou priestory prispôsobili na výrobu pánskej konfekcie. V závode sa vyrábali nohavice a bundy.

Výroba v OZ Šafárikovo (dnes Tornaľa) sa začala 1. októbra 1965. Závodu pridelili bývalé kasárne, ktoré čiastočne upravili, aby vyhovovali podmienkam odevnej výroby. V rokoch 1967-1973 vybudovali nový závod. Výrobný program sa ustálil na sortimente pánskej konfekcie a výrobe voľnočasových nohavíc.

Odevný závod v Trenčíne sa od svojho vzniku staral aj o odborné vzdelanie dorastu. V roku 1941 bola otvorená škola mladých mužov. Neherovské učilište bolo dlhé roky považované za liaheň schopných kádrov pre odevný priemysel. Ročne (do roku 1951) ho absolvovalo priemerne 30 osôb.

Keďže sa rozširovala výroba, kapacita učňov z Trenčína už nestačila a postupne sa zriaďovali učňovské strediská na pobočných závodoch. V roku 1962 vzniklo učňovské stredisko pri závode Hlohovec, 1963 v Topoľčanoch, 1964 v Skalici a ako posledné bolo zriadené učňovské stredisko v Šafárikove.

Dňa 1. júla 1989 sa Odevné závody n. p. Trenčín stali štátnym podnikom (š.p.) a od 1. júla 1990 jednou z dvoch prvých slovenských akciových spoločností (a.s.) so 100-percentnou účasťou štátu s názvom OZETA štátna akciová spoločnosť Trenčín. V tom čase v celom podniku pracovalo viac ako 6500 zamestnancov.

V apríli 1992 bola majetková účasť štátu v a.s. OZETA prevedená na Fond národného majetku (FNM) SR a spoločnosť bola sprivatizovaná v kupónovej privatizácii. Ku koncu roku 1992 sa majiteľmi akcií a.s. OZETA stalo okolo 18 tisíc fyzických a právnických osôb, pričom právnické osoby (investičné privatizačné fondy) vlastnili 63 % akcií, fyzické osoby (DIK držitelia investičných kupónov) 25 % akcií a FNM SR 12 % akcií.

Ku koncu roku 1999 sa počet majiteľov kmeňových akcií zredukoval na 48 právnických a 9395 fyzických osôb.

www.teraz.sk 20.03.2016

pomocná evidencia 158/1/2016

Monika Vrzgulová je etnologička, od roku 1995 sa venuje výskumu holokaustu. Bola súčasťou výskumných tímov, ktoré robili rozhovory s ľuďmi, ktorí prežili holokaust a od roku 2011

pôsobí v tíme, ktorý robí rozhovory s nežidovskými pamätníkmi o osudoch ich židovských susedov počas vojnového slovenského štátu.

Aké boli vzťahy medzi židovským a majoritným obyvateľstvom pred vojnou?

„Na základe spomienok židovských i nežidovských pamätníkov, ktoré máme k dispozícii, môžeme konštatovať, že vzťahy počas prvej Československej republiky hodnotia vo všeobecnosti ako dobré, bez výraznejších konfliktov. Až koncom 30. rokov sa situácia v dôsledku politických zmien – vyhlásenie autonómie Slovenskej krajiny, vyhlásenie samostatného slovenského štátu a sústredenej protižidovskej propagandy - začala rapídne meniť.“

Aký to malo následok?

„Židia prestali byť rovnocennými s ostatnými obyvateľmi – boli nepriateľmi číslo jeden. Režim vojnového slovenského štátu bol totalitný, a teda nepriateľský voči každému, kto s ním nesúhlasil. Najprv sa zmena dotkla českých, predovšetkým štátnych zamestnancov, ktorí boli nútení opustiť Slovensko. Z Trenčína máme zachytenú spomienku, ako študenti plakali za českými profesormi, ktorí museli opustiť gymnázium.“



Monika Vrzgulová

Neskôr boli prijaté rôzne protižidovské opatrenia.

„Takzvané riešenie židovskej otázky bolo jedným z hlavných pilierov politiky Hlinkovej slovenskej ľudovej strany. Protižidovská propaganda a protižidovské nariadenia spôsobili,

že židovskí obyvatelia sa stali nežiaducou skupinou obyvateľov. Povinnosť nosiť žltú hviezdu, obmedzený pohyb v meste, zákaz bývať na uliciach s názvom Hitlerova, Hlinkova, resp. Hitlerovo námestie, zákaz vykonávať niektoré profesie – lekári, novinári, právnici, rušenie živnosti, nakoniec arizácie a deportácie. Tento proces pre židov znamenal stratu občianskych a ľudských práv, veľmi rýchlo nastala spoločenská izolácia.

Deti a mladí ľudia nemohli chodiť do štátnych škôl. Živitelia rodín stratili zdroje obživy, bankové účty boli zmrazené, prístup k nim obmedzený a regulovaný. V hoteli Tatra sa napríklad konali rôzne spoločenské a kultúrne podujatia, židia na ne mali vstup zakázaný.

Podobne nemohli ísť ani na Brezinu či kúpalisko a do kina. Nakupovať mohli iba v určené hodiny. Prerušenie kontaktov, obmedzenie pohybu, odovzdávanie nielen cenností, kožušín, ale aj športových potrieb, rádioprijímačov – všetky tie zákazy a obmedzenia ich mali olúpiť, ponížiť a vytlačiť na okraj spoločnosti.“

Prebehla v Trenčíne výrazná arizácia majetku?

„Pred arizáciou sa vybrané podniky likvidovali a ostatné arizovali. Historik Karol Janas konštatuje, že v Trenčianskej župe nevzniklo pri župnom úrade pre túto agendu samostatné oddelenie. Celú arizačnú agendu presunuli 18. októbra 1940 zo župného úradu na Ústredný hospodársky úrad do Bratislavy. V Trenčíne sa arizácia týkala asi



Koncentračný tábor v Osvienčime.

dvoch stoviek živností a desiatok domov. Išlo o proces, v ktorom židovskí majitelia obchodov, podnikov, dielní a firiem prišli o svoj majetok a tento prešiel do rúk Slovákov.“

Viete, aké boli pohnútky arizátorov ?

„Boli rôzne, často išlo o obyčajné obohatenie, využitie platnej legislatívy na vyriešenie „konkurenčného boja“, mnohí dostali židovský majetok ako odmenu za prácu v HSĽS alebo Hlinkovej garde. Zo spomienok pamätníkov vieme, že časť arizácií bola aj dohodnutá. Arizátor, často priateľ alebo bývalý zamestnanec, pôvodných majiteľov nechal v podniku, označil ich za potrebných a prípadne im aj vybavil výnimku, ktorá ich chránila pred deportáciami. Ale sú známe aj opačné prípady, kde sa pôvodných majiteľov radi zbavili. Tým, že sa slovenskí obyvatelia hlásili o židovské obchody a firmy, stali sa z dnešného pohľadu podporovateľmi režimu a jeho politiky.“

Aké boli reakcie ľudí na deportácie?

„Máme nakrútené desiatky rozhovorov nežidovských pamätníkov, ktorí nám opísali deportácie. Z nich je zrejmé, že ľudia o nich vedeli a často ich aj videli. Konali sa im „na očiach“ – na verejných priestranstvách miest a dedín. Aj po Hlavnom námestí v Trenčíne (vtedy Hitlerovom) eskortovali miestnych židov na stanicu pred očami verejnosti.

Deportácie boli vysvetlené ako odvoz židov na práce do Poľska či Nemecka. Myslím, že väčšina ľudí vtedy tomu verila alebo chcela veriť. Po deportáciách sa ešte konali pod dozorom daňových úradov verejné dražby majetku po židoch. Na nich sa predávalo zariadenie domov a bytov: nábytky, záclony, koberce, ale aj oblečenie . Za lacný peniaz si ľudia nakúpili.“

Čo zažívali židia, ktorí sa vrátili domov?

„Keď sa židovskí obyvatelia, ktorí prežili všetky útrapy v koncentrákoch či v úkrytoch, vracali domov, často zažili, že v rodnom meste stretli niekoho vo svojom kabáte či blúzke. V spomienkach na návrat zároveň konštatujú, že cítili často ešte

silnejší antisemitizmus a nepriateľstvo, ako keď ich deportovali. Je na to logické vysvetlenie: v ich domoch, bytoch, obchodoch boli ich slovenskí susedia. Užívali ich nábytok, rádiá, oblečenie. Zvykli si na to a báli sa, že to budú musieť vrátiť. Ale život nebol len čierny alebo biely. Aj medzi Slovákmi boli slušní ľudia, ktorí židovským obyvateľom pomáhali, po návrate vrátili veci, ktoré si u nich schovali, poskytli im bývanie. Je veľa rôznych príbehov, ktoré som si za tie dve desaťročia vypočula – s dobrými i zlými začiatkami aj koncami.

Aj na základe tejto skúsenosti som presvedčená, že by sme mali hovoriť s našimi rodičmi a deťmi o tom, čo robil s človekom totalitný režim a ako ho „zomlel“. Že „démon súhlasu“ – hoci aj tichého – nás robí spoluzodpovednými za jeho výčiny. Zlu sa treba postaviť, ale to sa ľahšie povie, ako urobí.“

www.sme.sk 20.04.2016

pomocná evidencia 258/1/2016

Začiatky budovania moderného vodovodu v meste Trenčín sú spojené s menami inžinierov **Vojtecha (Bélu) Dillnbergera** a **Gabriela (Gábora) Göndöra** a, samozrejme, s menom vtedajšieho starostu **Ernesta Učnaja (Ucznai Ernö).** Tento požiadal koncom devätnásteho storočia Maďarské kráľovské krajinské riaditeľstvo vodohospodárskej výstavby Budapešť o vyslanie odborníkov na výstavbu vodovodu a kanalizácie.

V roku 1899 obhliadol okolie mesta inžinier Vojtech Dillnberger, zamestnanec oddelenia verejného zdravia spomínaného riaditeľstva. Dôkazom jeho návštevy okolia Trenčína sú návrhy zachytenia prameňov pre potreby mesta.

Výsledky svojich prieskumov zhrnul do listu adresovanému mešťanostovi Trenčína. Zistené podrobnosti majú zásadný význam pre ďalší postup prác na budovanie vodovodu. Ako optimálny vodný zdroj pre mesto odporučil prameň Huk v katastrálnom území obce Soblahov. Koncom roka predložil starosta

Ernest Učnaj poslancom mestského zastupiteľstva projekt vodovodu vypracovaný inžinierom Göndörom a projekt kanalizácie vypracovaný inžinierom Dillnbergerom. S prípravou stavby kanalizácie sa začalo skôr ako s vodovodom. Časť poslancov mestského zastupiteľstva sa sťažovala dokonca až u

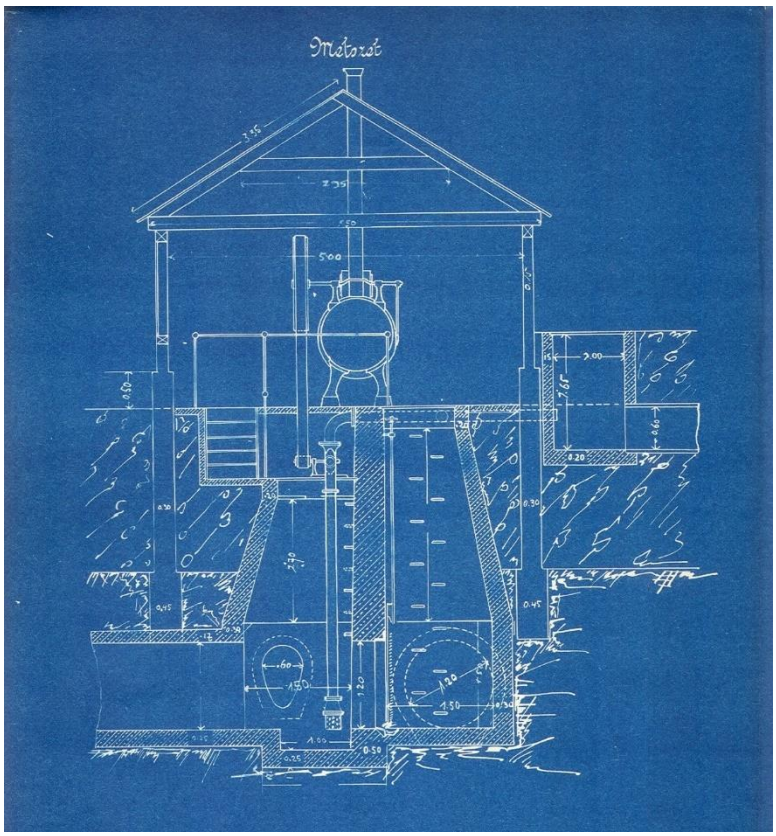

ministerského predsedu, načo je mestu vodovod, keď na jeho území je okolo dvesto studní, z toho trinásť verejných a potrebnejšia je kanalizácia, pretože splašky a odpad z hnojísk prenikajú až do studní.

Nakoniec sa začala stavať kanalizácia s miernym predstihom oproti vodovodu v roku 1909.

Inžinier Vojtech Dillnberger okrem návrhu vodného zdroja vypracoval pre Trenčín úvodný projekt kanalizácie s návrhom čerpacej stanice. Návrh obsahuje technické výpočty a trasovanie vetiev kanalizácie. Kanalizácia bola určená pre splaškové aj dažďové vody, vyústená do Váhu. V prípade väčšieho prietoku vôd vo Váhu bolo potrebné odpadové vody prečerpávať.

Inžinier Gabriel Göndör pre Trenčín vypracoval úvodný projekt vodovodu. Navrhol zachytenie vodného zdroja Huk, systém potrubí vo vtedajších uliciach a umiestnenie vodojemu pod hradom. Neskôr pôsobil v Košiciach, v Trenčíne sa ukázal v roku 1913 na pozvanie mestského zastupiteľstva, keď sa objavili problémy s nedostatkom vody.

Zachovala sa precízne vypracovaná podrobná správa, kde zdokumentoval všetky poruchy na sieti, všetky chyby užívateľov vodovodu – v lete nechávali stále tiecť vodu, aby bola studená, v zime, aby im nezamŕzala v potrubí. Odporučil osadenie vodomerov a navrhol vrty v blízkosti Váhu na území mesta ako ďalší možný vodný zdroj. Na základe jeho návrhu sa potom vybudoval vodný zdroj Horná Sihoť. Obidvaja inžinieri sa zaslúžili o rozvoj mesta Trenčín.

V roku 1906 vydalo mestské zastupiteľstvo uznesenie, kde zdôvodňuje stavbu kanalizácie:

„Obyvateľov mesta pri plánovaní kanalizácie okrem odvedenia odpadových vôd viedol aj záujem, aby sa z ulíc odstránili otvorené jarky a v nich sa nazhromažďovaná nečistota. Odstránenie týchto jarkov je pre udržanie verejnej čistoty a verejného zdravia nevyhnutné. Po zvážení týchto závažných okolností sa stala prvoradou požiadavkou občanov mesta, aby sa tieto nedostatky odstránili, čo je možné len v urýchlenom začatí realizácie komplexnej kanalizácie mesta.“

www.sme.sk 01.05.2016

pomocná evidencia 304/1/2016

Stavba čerpacej stanice na Hornej Sihoti a uloženie výtlačného potrubia do vodojemu boli poslednými veľkými stavbami vodného hospodárstva v Trenčíne obdobia Rakúsko-Uhorska.

V roku 1913, necelé dva roky po dokončení vodovodu, sa v meste prejavil nedostatok vody. Situácia bola zrejme dosť vážna, mestské zastupiteľstvo pozvalo do Trenčína bývalého projektanta vodovodu inžiniera **Gabriela Göndöra**.

V tej dobe už bol technický radca v Košiciach a vypracoval posudok o stave mestského vodovodu v Trenčíne. Posudok bol vytlačený tlačiarňou Gansel v Trenčíne, táto tlač a aj strojopis

s podpisom inžiniera Göndöra sa zachovala v archíve TVS, a. s., Trenčín.

Poruchy zistil na vodovodných prípojkách, chybných vnútorných rozvodoch, ale hlavne na pretekajúcich záchodoch v nemocnici, v kasárňach, v pohostinstvách a takisto aj v súkromných domoch.

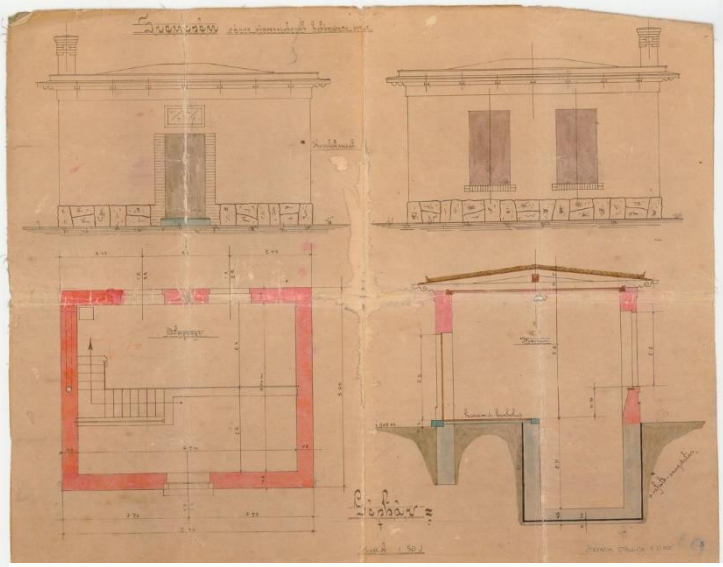

Projekt čerpacej stanice Sihoť.

Užívatelia nechávali v zime tiecť vodu nepretržite, aby nezamŕzala v plytko položených prípojkách a zlých rozvodoch a, naopak, v lete aby nebola príliš teplá. V závere svojej práce odporučil zastupiteľstvu hľadať ďalší vodný zdroj na území mesta, hneď aj vytypoval miesta v lokalite Hornej Sihoti a vyznačil ich na situácii. Táto sa, bohužiaľ, nezachovala.

V roku 1913 prebehlo výberové konanie na vrtné práce, vyhral vrtmajster **Farkas Steiner** z Budapešti, ktorého firma vykonala niekoľko vrtov na Hornej Sihoti a po vykonaní čerpacích pokusov odporučila jeden vrt s výdatnosťou okolo 10 litrov za sekundu. V októbri 1914 sa na Ministerstve vnútra v Budapešti zišla komisia, ktorá navrhla vybudovať čerpaciu stanicu a výtlačné potrubie do vodojemu pod hradom.

Citát zo zápisnice: „Odberné miesto sme navrhli a označili od vrtu na 20 metrov, kde navrhujeme vŕtanú studňu z kovaného železa. Nad studňu navrhujeme osadiť betónovú rúru o vnútornom priemere jeden meter a prekrytú liatinovým poklopom, šírka vstupného otvoru je 60 centimetrov. Vedľa studne sa vybuduje strojovňa so vstupom orientovaným na stromoradie.

Stavba o vnútorných rozmeroch 6,5 x 5,0 m sa skladá z nadzemnej a podzemnej časti. V nadzemnej časti je umiestnený transformátor a nábytok, kým v dolnej strojovňa“.

Projekt čerpacej stanice vypracoval hlavný inžinier **Šándor Kléger** v roku 1914. Súčasne s čerpacou stanicou sa budovalo výtlačné potrubie DN 150 mm do vodojemu Pod hradom.

Práce boli ukončené v roku 1916. Stavba čerpacej stanice na Hornej Sihoti a uloženie výtlačného potrubia do vodojemu boli poslednými veľkými stavbami vodného hospodárstva v Trenčíne obdobia Rakúsko-Uhorska.

www.sme.sk 09.05.2016

pomocná evidencia 328/1/2016

Piaristické gymnázium Jozefa Braneckého v Trenčíne je najstaršou školou v Trenčíne a zrejme aj v samotnom Trenčianskom samosprávnom kraji. Kláštor so školou postavili Jezuiti a školu otvorili v roku 1649.



Podľa slov súčasného riaditeľa školy pátra **Stanislava Bujdáka** školu viedli jezuiti viac ako 120 rokov. „V roku 1773 bola rehoľa jezuitov pápežom Klimentom XIV. zrušená, a keďže Trenčín zostal v podstate bez školy, Mária Terézia odovzdala gymnázium v roku 1776 piaristom a založila fundáciu, ktorou gymnázium dotovala. S minimálnymi zmenami potom gymnázium fungovalo až do roku 1918,“ priblížil riaditeľ.

Vznikom Československej republiky bola podľa neho činnosť gymnázia na 20 rokov prerušená, školu zoštátnili a premenovali na Československé štátne vyššie reálne gymnázium Ľudovíta Štúra.

„Kontinuita nastala až príchodom pátra Jozefa Braneckého, ktorý opäť otvoril gymnázium až v roku 1938.

Obnovené gymnázium trvalo len sedem rokov, do roku 1945, kedy bolo opäť zrušené. Obnova nastala až po roku 1989,



keď sem prišli piaristi, ktorí dovtedy pôsobili tajne. V roku 1990 sa otvorili dve čisto chlapčenské triedy. Boli tu chlapci z celého Slovenska, pretože Piaristické gymnázium J. Braneckého bolo jedným z prvých cirkevných gymnázií na Slovensku," doplnil Stanislav Bujdák s tým, že neskôr pribúdali aj ročníky s dievčatami.

V súčasnosti fungujú na gymnáziu dve formy štúdia – osemročné štúdium s jednou triedou v každom ročníku a štvorročné štúdium, v každom ročníku sú dve triedy. Spolu má gymnázium 16 tried, v ktorých študuje 475 žiakov.

www.sme.sk 23.05.2016

pomocná evidencia 376/1/2016

Kultúrno-historická príloha katalógu 9. ročníka medzinárodného výtvarno-literárneho sympózia Ora et Ars – Skalka 2016 pod názvom „Okno nielen do archeológie" je venovaná spomienke na prácu významnej trenčianskej archeologičky **PhDr. Tamary Nešporovej**. Príloha obsahuje aj text z pera his-

toričky a v rokoch 1979 - 2015 odbornej pracovníčky na historickom oddelení Trenčianskeho múzea **PhDr. Janky Karlíkovej** pod titulom „...Nemalo sa to stať... Spomienka na PhDr. Tamaru Nešporovú“:

„Zober ma so sebou do archívu,“ oslovila ma Tamarka v osudné ráno, „tak sa mi nechce ísť na Skalku!“ Bola unavená, spoločne s **Evkou Mikulovou** pokračovali v horúcom lete na výskume barbakanu pri Dolnej mestskej bráne, zabrať jej dala i realizácia náročnej expozície – sprístupnenia rotundy na Trenčianskom hrade. Ešte som jej ako obyčajne zaliala obligátnu rannú, veľmi silnú kávu.


Tamara Nešporová

„Tamarka, myslíš to vážne?“ doberala som si ju, nikdy takúto požiadavku nevyslovila, bol to výkrik duše, nebodaj predtucha, „ty predsa patríš do terénu, my historici máme svoj terén v archívoch, dakedy inokedy pôjdeme spolu, sľubujem!“

Svoj sľub vziať Tamarku do príjemnej, drevom vykladanej študovne starého zámku v Bytči som už nikdy nesplnila. Po prečítaní popoludňajšej desivej SMS správy sa čas, ktorý pri štúdiu plynie neuveriteľne rýchlo, zastavil. A to doslova. Srdce zmeravelo, predtucha sa naplnila, myseľ nedokázala spracovať strašnú informáciu.

Bolo to 10. októbra 2006, v pekný slnečný deň nezvyčajne dlhého babieho leta, v deň ako stvorený do terénu. Správa šírená všetkými médiami, že pri obhliadke ruín stredovekého kláštora na Skalke pri Trenčíne náhodne uvoľnená skala z múra smrteľne zranila PhDr. Tamaru Nešporovú, otriasla nielen ar-

cheológmi, kolegami, ktorí ju dobre poznali, ale celým Slovenskom. Bolo to nečakané, bolestné, zranila nás všetkých, no najviac jej blízkych.

PhDr. Tamara Nešporová, rodená Korelová, sa narodila 28. novembra 1942 v Olomouci v rodine vojaka z povolania. Základnú školu navštevovala v rodisku a v Prostějově. Po prevelení otca na Slovensko ju dokončila v Trenčíne. Pokračovala na Jedenásťročnej strednej škole, dnešnom Gymnáziu Ľudovíta Štúra. Mnohí z muzeálnych kolegov nevedeli, že rodená Moravanka tancovala aj v súbore Trenčan. Štíhla, krehká blondínka bola neprehliadnuteľná, nečudo, veď bola mimoriadne fotogenická. Do 11. D triedy chodila s **Ladislavom Nešporom**, ktorý sa stal neskôr jej manželom. Ladislav Nešpor odišiel študovať na techniku do Bratislavy, vysokú školu ukončil na ČVUT v Prahe.



Promócie v roku 1965, Tamara Nešporová tretia zľava.

V meste so slávnou minulosťou sa rodil jej hlboký záujem o dávnovekú históriu Slovenska, po maturite si preto vybrala náročný odbor – archeológiu na Filozofickej fakulte Univerzity Jana Amosa Komenského v Bratislave. Štúdium úspešne ukončila v roku 1965 a ako odborná pracovníčka nastúpila do Archeologického ústavu SAV v Nitre.

V nadväznosti na diplomovú prácu sa tu začala špecializovať na výskum staršej doby bronzovej. Pod dievčenským menom nájdeme v zborníku Slovenská archeológia jej prvú kritickú

recenziu na prácu G. Bándiho o postavení tokodskej skupiny medzi kultúrami Transdanubie a juhozápadného Slovenska v dobe bronzovej (SA XIV-1, 1966, 234–236).

Neskôr publikovala svoju prvú rozsiahlu štúdiu: K problematike hatvanskej kultúry na južnom Slovensku (SA XVII-2, 1969, 369–402).

V roku 1966 sa s výskumným tímom dostala do Ivanoviec, kde neskôr, už zamestnaná v múzeu, pokračovala v systematickom archeologickom výskume významnej lokality Ivanovská skala.



Po vydaji a narodení dcérky Moniky 7. septembra 1966 sa už do Nitry nevrátila, svoj život spojila s mestom Matúša Čáka. V októbri 1967 nastúpila ako prvá profesionálna archeologička do Trenčianskeho múzea, miesto kustóda časti historických i archeologických zbierok dovtedy zastával prof. Štefan Pozdišovský, ktorý viedol aj Vlastivedný krúžok.

Preorientovala sa na priority muzeálnej práce, cieľavedome a s veľkým nasadením sa postupne venovala prieskumu v teréne v rozsiahlej výskumnej oblasti múzea od Nového Mesta nad Váhom až po Púchov.

Do Trenčianskeho múzea ju vtedy prijímal **PhDr. Milan Šišmiš**, ktorý bol od 1.10. 1967 riaditeľom zariadenia. Onedlho po nástupe na nové pracovisko sa podpísala Tamara Nešporová pod mnohé objavy. Hlavným a nosným výskumom mladej archeologičky bol od roku 1970 Trenčiansky hrad. Stal sa jej trvalou srdečnou záležitosťou, poznala tu doslova každý kameň.

Počas systematického historicko-archeologického výskumu, ktorý bol sťažený prebiehajúcimi stavebnými opravami hradu, sa v letných mesiacoch vystriedalo niekoľko turnusov brigádnikov, ktorí s nadšením kopali, objavovali, čistili, popisovali nálezy. Vždy sa zišla výborná partia študentov, ktorá Tamarku uznávala nielen ako odborníčku, ale mala i prirodzený rešpekt, prácu vedela zadeliť, sledovať a veľmi dobre organizovať.



Odkryté základy predrománskej rotundy.

Mnohí sa stali súčasťou veľkej rodiny pracovníkov vtedajšieho múzea, zostali mu verní po dlhé roky, niektorým učarovala história i archeológia natoľko, že ju odišli študovať.

Popri náročnom výskume v teréne stihla Tamara Nešporová v roku 1972 obhájiť dizertačnú prácu a získala doktorát v odbore. V tom istom roku sa jej darilo po všetkých stránkach – počas výskumu na hornom hrade odkryla základy predrománskej rotundy. Archeológov okamžite zaujal nevšedný štvorlístkový tvar základov rotundy. O náleze pri Barborinom paláci písali ako o jednom z najvýznamnejších na Slovensku.

Rotunda mala dôležitú úlohu v zástavbe horného hradu, postavenie kaplnky na vrchole skaly bolo symbolické – aby medzi božím svätostánkom a nebom neboli prekážky a žiadne rušivé vplyvy. Základným problémom interpretácie a datovania však bol stupeň zachovania rotundy, ktorý obmedzoval

výpovednú hodnotu architektúry. Porovnaním písomných prameňov, archeologických nálezov a stavebno-historického rozboru je predpoklad, že rotunda stála už v 9.–10. storočí. Isté je, že v období 11. storočia slúžila ako pohrebná kaplnka s emporou.

Tamara Nešporová objavila v blízkosti i cintorín – ležať po smrti v blízkosti cirkevnej stavby, na vysvätenej pôde bolo výsadou príslušníkov vyššej vrstvy spoločnosti. Nálezy v hroboch tvorili súčasť odevu, našla ozdoby i mince v úlohe obolu. Pri neskorších stavebných úpravách bola prevažná časť cintorína zničená.

Plány na sprístupnenie vzácneho nálezu sa nerodili ľahko, dlhé roky bola rotunda iba prikrytá doskami a návštevníci vôbec nevedeli, po čom vzácnom sa pohybujú. Rekonštrukcia a konzervácia sa začala až v roku 1997. Keď boli opravené viaceré objekty horného hradu, podarilo sa Tamare Nešporovej presvedčiť vedenie múzea o nutnosti novej expozície a sprístupnenia vzácnej pamiatky cirkevného charakteru.

Po kolaudácii dokončenej stavby spolu s riaditeľkou múzea **Katarínou Babičovou** sa archeologička obávala, či zaplní celý priestor – kryciu stavbu rotundy totiž prepojili s dostavaným južným krídlom Barborinho paláca a má až tri podlažia. Jej obavy však boli zbytočné, Tamara Nešporová tu moderným spôsobom inštalovala nálezy z hradu, podhradia i mesta Trenčína, mnoho jej ešte i zostalo v depozitároch múzea.

Dnes patrí jedinečná expozícia k najnavštevovanejším stálym výstavám, po architektonickej i odbornej stránke k najlepším, aké kedy múzeum pre verejnosť pripravilo. Úspešnú realizáciu tohto zámeru možno považovať za vyvrcholenie Nešporovej muzeálnej, takmer 40-ročnej kariéry archeologičky.

Slávnostná vernisáž novej archeologickej expozície a prezentácie rotundy bola 14. júla 2006 za účasti predstaviteľov

kraja i mesta, historikov, pamiatkarov a nedočkavých, zvedavých Trenčanov.

Od začiatku pôsobenia v múzeu Tamara Nešporová publikovala nielen výsledky archeologických výskumov, ale aj množstvo článkov a štúdií určených pre odbornú i širokú laickú verejnosť. Trenčianske múzeum vydávalo štyri roky Vlastivedný zborník, do ktorého prispievali nielen odborní pracovníci zariadenia.

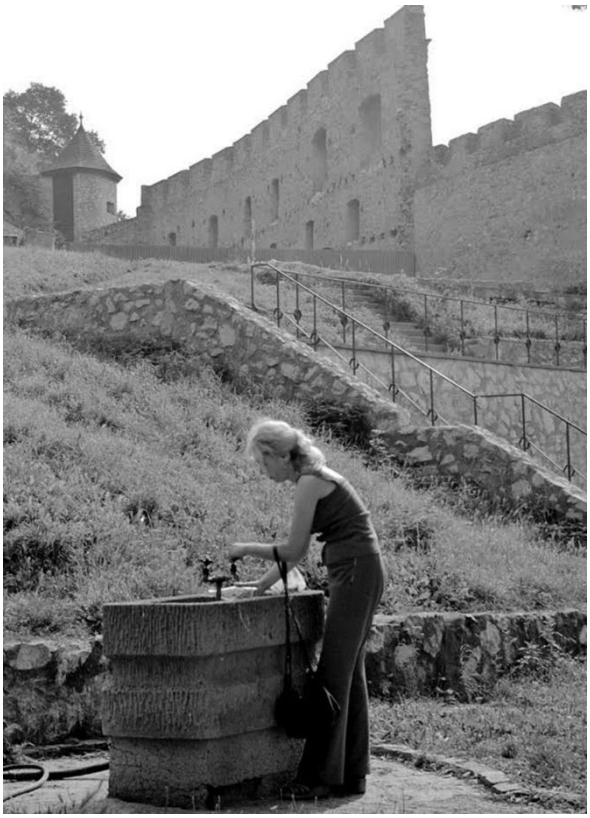

V jednom z nich (1970), uverejnila mladá archeologička štúdiu Neolitické nálezy Trenčianskej Turnej. Uskutočnila tu terénny prieskum na základe hlásenia **Rudolfa Horňáka**, kde zistili neolitické sídliskové objekty. Odvtedy sa vlastne datuje jej spolupráca s informátormi, nadšencami z celého okresu, s ktorými dlhoročne odborne spolupracovala.

Tamara Nešporová sa snažila ako jediná archeologička v regióne zladiť náročnú prácu v teréne s výsledkami výskumu. Bola usilovná, postupne zverejňovala štúdie, články, písala recenzie, správy v odborných časopisoch, zúčastňovala sa vedeckých konferencií. Svoje výskumy a archeologické nálezy systematicky publikovala v ročenke Archeologické výskumy a nálezy na Slovensku (AVANS). Najčastejšie to boli správy o výskumoch na Brezine a na Trenčianskom hrade, ale i zo širšieho okolia Trenčína.

Spolupracovala so **Silviou Paulusovou** a **Ivanom Gojdičom** zo Štátneho ústavu pamiatkovej starostlivosti, ktorí viedli architektonický a historický prieskum karnera sv. Michala pri farskom kostole, Tamara viedla archeologický výskum lokality. V r. 1994 publikovala Hromadný nález rímskych mincí zo 4. stor. z Ivanoviec, Hrad Trenčín v archeologických prameňoch (1997), Príspevok k problematike včasnostredovekého a stredovekého osídlenia historického trenčianskeho chotára a najbližšieho okolia(2000). Spolupodieľala sa na knihe Trenčiansky hrad, ktorá vyšla v roku 1991, aj na knihe Trenčín – klenot stredného Považia, ktorú vydalo mesto Trenčín v roku 2005. Do zborníka Skalka – miesto legiend a pútí pripravila zaujímavú štúdiu o cintoríne na Skalke, s poznámkami z výskumu **Jožа Mádla**, bývalého kustóda archeologických zbierok múzea, ktorý fotografoval na sklené platne jednotlivé hroby. Príspevok bol prednesený na rovnomennom vlastivednom seminári v roku 1996 s medzinárodnou účasťou.



Tamara Nešporová s Milanom Šišmišom na otvorení výstavy.

Nie je úlohou spomienky na kolegyňu Tamaru Nešporovú vymenovať celú jej publikačnú činnosť, zamerali sme sa len na najhlavnejšie záujmové okruhy. Jedným z nich bol napríklad objav maľovaných kachlíc na hrade, popísala ich v štúdii Heraldické motívy na kachliciach v zbierkach Trenčianskeho múzea, Pamiatky a múzeá, 1997. Pripravila z nich aj veľmi peknú výstavu, časť zapožičala do Slovenského národného múzea na archeologickú výstavu, kde boli sústredené kachlice – nálezy z celého Slovenska.



Tamara Nešporová s Vojtechom Zamarovským.

Medzi posledné štúdie patria: Novšie nálezy z obdobia popolnicových polí a doby halštatskej na strednom Považí (2004) a Príspevok k nálezom fajansy na hrade Trenčín(2007).

Lákal ju aj problém lokalizácie rímskeho Laugaricia. Pri 1800. výročí pobytu légií a rímskeho nápisu napísala do zborníka Laugaricio Príspevok k osídleniu Trenčína v dobe rímskej(1980). Zhrnula v ňom doterajšie nálezy a poznatky o pozícii areálu Trenčína v 1.–4. storočí.

Spoločne s **Titusom Kolníkom** zažila začiatkom deväťdesiatych rokov 20. stor. všetky peripetie okolo „objavov a výskumov“ Laugaricia pražským architektom **Čestmírom Johnom**, ktorý sa domnieval, že Rimania sídlili neďaleko Zamaroviec, blízko Váhu. Laugaricio nenašiel, hoci ho mal „presne“ lokalizované a zakreslené. Tamara vždy hravo odhalila amatérsky prístup „takzvaných“ archeológov.

Pri výpočte jej bibliografie nesmieme zabudnúť na to, že bola spoluautorkou početných monografií miest a obcí, spolupracovala so zostavovateľmi PhDr. Milanom Šišmišom, **PhDr. Jozefom Karlíkom, PhDr. Ivanom Mrvom** z Historického ústavu SAV v Bratislave, prispievala štúdiami o najstaršom osídlení lokality a včasnostredovekom vývine osady, resp. mesta.

Múzeum plnilo vedecko-výskumné činnosti, výsledkom bývali výstupy v podobe štúdií aj do monografií obcí regiónu. Jej meno čítame v knižke k prvej písomnej zmienke o obciach Kálnica (1996), Krivosúd-Bodovka (1998), Trenčianske Bohuslavice. Prispela i do monografií Trenčianska Teplá (1994), Nemšová, Moravské Lieskové (1998), Bánovce nad Bebravou (2002), Nová Bošáca (2000), Hôrka.


Tamara Nešporová s numizmatikmi.

Rozsiahlejšie boli príspevky do monografie Trenčín I. a II. diel. Štúdie by neboli úplné bez kresieb nálezov z danej oblasti, ktorých autorom je **Jaroslav Somr**, jej dlhoročný spolupracovník, ktorý pomáhal aj pri inštalácii expozície na hrade.

V r. 1998 sa spoločne s ostatnými odbornými pracovníkmi múzea podieľala na dokončení novej expozície v budove Župného domu, archeológia nesie pečať jej pedantnosti. Predchádzajúci rok pracovala spoločne s kolegyňou **Ľubicou Christovou** na expozícii v Podjavorinskom múzeu v Novom Meste nad Váhom, archeologická časť bola obohatená o kresby grafika **Mira Ďuržu**.

Keď dokončili rekonštrukciu Letnej veže na hornom hrade, v roku 1997 už v jej priestoroch inštalovala spoločne s Ing. architektom **Mariánom Striežencom** stálu expozíciu venovanú dejinám Malej a Veľkej Skalky. Dnes je už zrušená.

Popri tom musela riešiť odborné spracovanie svojich zbierok, ich ošetrenie a uloženie, pretože ich počet mnohými výskumami neúmerne rástol. V roku 2004 si urobila skúšky odbornej spôsobilosti, vyplývajúce zo zákona č. 49/2002 Zb. zákonov o ochrane pamiatkového fondu (tzv. pamiatkový zákon), spoločne s novoprijatou archeologičkou **PhDr. Evou Mikulovou**, ktorá posilnila rady odborných pracovníkov v máji 2003.



S výtvarníkom Mirom Ďuržom (vľavo) a redaktorom Jurajom Koutným.

V celom kraji mali spôsobilosť spočiatku jedine ony dve, a tak museli robiť náročné terénne výskumy v meste i širokom okolí. Posledným veľkým archeologickým prieskumom oboch odborných pracovníčok múzea bol priestor barbakanu pri Dolnej mestskej bráne v Trenčíne. Nálezovú správu už dokončila v roku 2006, po smrti kolegyne, Eva Mikulová.

PhDr. Tamara Nešporová bola dvakrát poverená vedením múzea – od 15. 4. 1979 do 31. 1. 1980, nebolo jej však dopriate byť riaditeľkou, prišla ďalšia vlna nomenklatúrnych kádrov, vystriedal ju učiteľ **Pavol Moško**. Druhýkrát po odstúpení **PhDr. Lea Kuželu** viedla zariadenie od januára do marca roku 1995. Potom nastúpil do múzea intendant, učiteľ **Cyril Vrzgula**. Taká bola doba, neustále sa menili riaditelia, zostávali

odborní pracovníci, duše múzea, ktorí si vykonávali svoju prácu svedomite a so zanietením.

Aj naša Tamarka bola taká, pracovitá, pritom skromná, neúnavná, neodmietla prednášku či už pre numizmatikov, pre školy, pomáhala pamiatkarom. Bola pravou múzejníčkou, ktorá dbala nielen na publikovanie výskumných úloh, ale i na kompletné spracovanie zbierkových predmetov a snažila sa literu zákona aj naplniť.

Mali sme určený, predpísaný presný počet zbierok, ktoré sme museli za jej „riaditeľovania“ druhostupňovo spracovať, či už to boli nové nákupy koncom kalendárneho roka, alebo resty – staré neinventarizované fondy.

Zostane nám v pamäti nielen ako obetavá kolegyňa, zanietená odborníčka, ktorej práca bola koníčkom (obetovala jej i rodinu a všetok voľný čas), ale i ako krehká, atraktívna plavovláska, vždy pôsobiaca mladistvo.

Hovorievala, že archeológovia neodchádzajú do dôchodku a



ona sa veru, hoci mala 64 rokov, ešte nechystala, mala veľa plánov. Veď aj kvôli nej a pre ňu prinášali svoje nálezy viacerí nadšenci, mladí i starší, všetci radi chodievali do múzea, ktoré malo aj jej zásluhou svoj odborný rozmer. Šírila osvetu, vychovávala mladých študentov, transformovala ich na archeológov. Azda najväčším zadosťučinením a pre mnohých i vzácnym prekvapením je to, že jej vnuk, s ktorým vedela viesť siahodlhé odborné rozhovory, sa ešte ako stredoškolák upísal

tomuto zaujímavému odboru. Dnes kráča v jej šľapajach, archeológia predsa len zostala v rodine! Áno, syn jej dcéry Moniky, ktorá vyštudovala prírodné vedy, **Roman Vávra**, skončil úspešne vysokoškolské štúdiá, promoval v roku 2013 a momentálne pokračuje v treťom ročníku doktorandského štúdia archeológie na UK v Bratislave.

Riadením osudu stojí na promócii v aule Univerzity Komenského v tom istom rade, na tom istom mieste, ako Tamarka, jeho babka, na promócii v roku 1965! Nebyť zbytočnej smrti, tešila by sa z jeho úspechov, priala by mu zo srdca všetko dobré, bola by naňho hrdá!

Nemalo sa to stať! Nestihli sme sa ani rozlúčiť, odišla náhle, rýchlo, mnohí nie sme stále vyrovnaní s jej odchodom.

S odstupom času sa lepšie hodnotí dielo, ktoré Tamara Nešporová zanechala, mnohé úlohy nestihla doviesť do konca. Teraz ich však nehodnotíme ako nedostatok, ale ako výzvu potenciálnych kolegov, odborníkov, dokončiť ich v takej kvalite a na takej odbornej úrovni, aká jej bola vlastná.

Príloha Okno nielen do archeológie 23.06.2016
pomocná evidencia 493/1/2016

Štátny archív v Trenčíne pripravil výstavu, ktorá poukazuje na dôležitosť Trenčína na mape Európy. Výstava, ktorá potrvá do konca kalendárneho roka, je podľa riaditeľa archívu **Petra Brindzu** príspevkom ministerstva vnútra k predsedníctvu Slovenska v Rade Európskej únie.

„Archívne dokumenty, ktoré máme vystavené v desiatich vitrínkach, dokazujú, že mesto Trenčín malo v minulosti čulé kontakty so zahraničím. Do mesta prichádzali rôzne národnosti, pracovali tu, bývali či slúžili vojenskú službu," priblížil obsah výstavy Peter Brindza.

Výnimočnosť výstavy podčiarkujú aj dokumenty, ktoré sú bežne pred zrakmi ľudí ukryté.

„V jednej vitrínke vystavujeme dokumenty spred roku 1526. Týkajú sa najstarších privilégií Trenčína a určite stoja za pozornosť návštevníkov," povedal Peter Brindza. Mesto Matúša Čáka Trenčianskeho v novoveku obchodnícky nezaostávalo za rozvinutými mestami, rušne obchodovalo hlavne s Moravou.

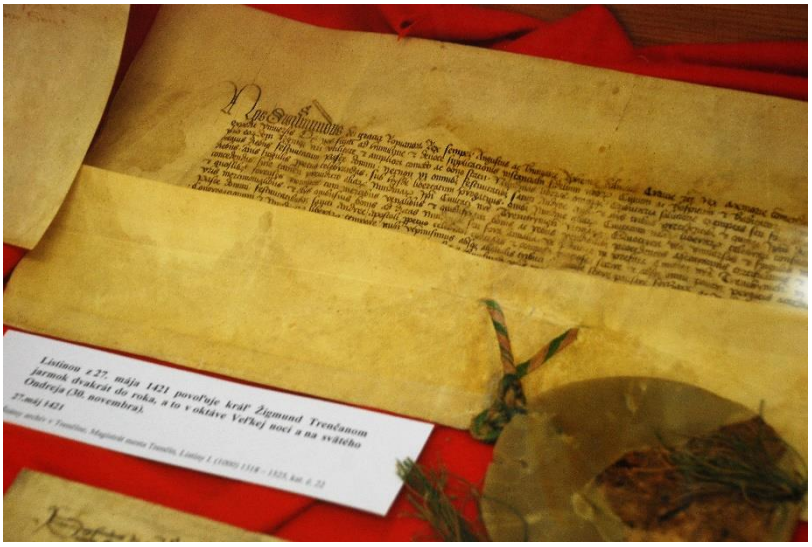

„Medzi Trenčínom a Moravou prebiehal obchod najmä v súkenníctve a remeslách, avšak do Trenčína postupne prichádzalo pomerne veľa remeselníkov z ďalších častí Európy. Zachované sú doklady najmä o talianskych remeselníkoch a nemeckých kotlárskych majstroch a takisto obchodníkoch z týchto krajín," vysvetlil Peter Brindza. Podľa vedúcej oddelenia v trenčianskom štátnom archíve **Janky Štefaničákovej** bolo najvýznamnejším privilégiom mesta jeho vyhlásenie za slobodné kráľovské mesto.



„Od roku 1412 sa Trenčín dostal na úroveň stoličného Belehradu, mal najvyššie postavenie v hierarchii miest v Uhorsku,“ vysvetlila. Postupom času začal na dôležitosti naberať aj samotný hrad, na ktorom sa stretávali králi.

„Po vstupe do novoveku mal hrad významné postavenie, keď Ferdinand Habsburský rozhodol, že z neho urobí baštu proti Osmanskej ríši. Hrad dal opraviť a spevniť, na čo povolal do Trenčína talianskych kamenárskych majstrov,“ ozrejmila Janka Štefaničáková.



Plynulosť výstavy návštevníkov privedie do nedávnej minulosti, keď sa na Trenčianskom hrade podpísala s deviatimi európskymi mestami zmluva o spolupráci. „Aj takéto zmluvy sú dôkazom toho, že Trenčín bol a je súčasťou Európy, kde sa staré stretáva s novým,“ dodala hlavná autorka výstavy Janka Štefaničáková.

Návštevníkov vernisáže výstavy zaujal prierez a obsah vystavených dokumentov. „Výstava je vynikajúco spracovaná, veľmi sa páčila aj prednáška, ktorá vernisáži predchádzala. História ma veľmi zaujíma, preto by som privítala takýchto akcií v Trenčíne a okolí oveľa viac. Najviac ma zaujal prierez histórie od najstaršej po súčasnosť,“ opísala svoje pocity **Zuzana Sklenářová** z Trenčianskej Teplej.

Aj **Zuzana Janišová** ocenila prierez históriou. „Obsah podľa mňa zaujme aj laikov, aj odborníkov, osobne ma najviac zaujali pečate a krásne písmo na dokumentoch. Je dobré, že sa tu nachádza takáto výstava, ktorá poukazuje na históriu

Trenčína a súčasne ukazuje, že mesto má Európe a budúcnosti naozaj čo ponúknuť," konštatovala Zuzana Janišová.

Časť výstavy venoval archív aj vzdelávaniu, v Trenčíne študovali významné osobnosti európskej vedy.

„Piaristické gymnázium Jozefa Braneckého je najstaršou školou v Trenčíne, na ktorej študoval slávny matematik a fyzik **Matej Hell** či kartograf **Ján Lipský**. Lipský vytvoril prvú generálnu mapu Uhorska a patril medzi najuznávanejších kartografov," dodala na záver Janka Štefaničáková.

www.sme.sk 31.07.2016

pomocná evidencia 595/1/2016

Mnohé z osobností späté s mestom Trenčín zostávajú obkolesené „konšpiráciou ticha." Patrí k nim aj **Irena Molecová-Vagačová**, ktorá sa narodila pred 120 rokmi, 9. augusta.

Nezmieňuje sa o nej ani inak veľmi vydarený Lexikón slovenských žien (2003), ba ani v roku 2007 vydaná publikácia Výnimočné ženy Trenčianskeho kraja: biografický slovník. Je to naozaj škoda, pretože patrila k ženám vskutku pozoruhodným a činorodým.

Irena Albína Vagačová sa narodila roku 1896 v Starej Turej. Jej predkovia Vagačovci sa venovali výrobe a predaju jedného z typicky slovenských produktov – bryndze. Mäsiar a obchodník **Ján Vagač** zo Starej Turej (1759 – 1835) založil roku 1787 v Detve prvú bryndziareň v Uhorsku.

Od roku 1919 vyučovala na Štátnej chlapčenskej a dievčenskej meštianskej škole v Trenčíne. Vydala sa za **Dezidera Karola Moleca** (1897 -1972), rodáka zo Starej Turej, ktorý pôsobil ako notár vo viacerých považských obciach. Manželia sa roku 1936 presťahovali do Trenčianskych Teplíc.

Irenu nadchli ľudové tradície blízkeho okolia – predovšetkým v obciach Trenčianska Teplá a Omšenie. Popri aktívnej účasti na spoločenskom živote kúpeľného mestečka vytrvalo skúmala tradičný život obyvateľov zmienených dedín.



Zapísala sa na štúdium na Filozofickú fakultu Univerzity Komenského v Bratislave, kde ju vyučoval popredný slovenský sociológ **Anton Štefánek**.

Tri roky svedomitého terénneho výskumu jej umožnili napísať a obhájiť v roku 1947 dizertačnú prácu s názvom „Pospolitá kultúra v Omšení a jej funkčný charakter“. Zmena politických pomerov roku 1948 spôsobila, že sa Molecovci ocitli v nemilosti. Irenin brat, salezián **Viliam Vagač** (1887 – 1970) sa navyše stal obeťou zinscenovaného politického procesu.

Od roku 1945 žili manželia v ústraní na Piaristickej ulici (neskôr Ulica M. Uhra) v Trenčíne. Irena Molecová-Vagačová zomrela v Trenčíne 6. 3. 1972. Jej články sú roztrúsené v menších regionálnych periodikách (Kúpeľné listy, Nová žena) a zborníkoch (Monografia Trenč. Teplej a Trenč. Teplíc, 1936).

Preložila román Il Fuoco (Oheň, 1938) talianskeho literáta Gabriela d´Annunzia a pokúsila sa o divadelnú hru („Ako bolo pred 20 rokmi?“, 1938). Pôsobila tiež ako kronikárka.

Najvýznamnejšia je však jej nepublikovaná a temer neznáma dizertačná práca, ktorá pre etnografov predstavuje vskutku vzácny zdroj informácií.

www.sme.sk 01.09.2016

pomocná evidencia 706/1/2016

Trenčiansky fotograf **Max Stern** patrí medzi výrazných predstaviteľov predprevratovej fotografie bývalého Rakúsko-Uhorska.

Jeho portrétna i krajinárska tvorba verne odráža vývoj nového epochálneho objavu od 60. rokov po koniec 19. storočia.

Dnes si už ťažko môžeme predstaviť to obrovské nadšenie, ktoré vyvolal objav fotografie v 19. storočí. Mnohým učarovala tak, že s ňou spojili celý svoj život. Jedným z nich bol aj Max Stern.

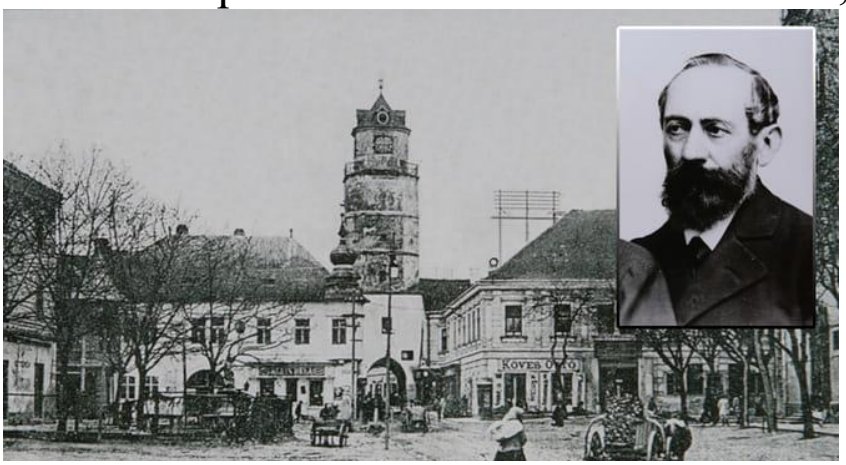

Max Stern: Hlavné námestie v roku 1907.

K tejto zaujímavej, v začiatkoch náročnej činnosti ho predurčila skutočnosť, že bol s fotografiou takmer rovesníkom.

Keď sa v roku 1836 (?) narodil (matrika narodených židovskej náb. obce Drietoma ho však neuvádza, rok narodenia má nečitateľne dopísaný iba v matrike sobášených), prebiehali prvé pokusy o zachytenie obrazu pomocou svetla. O pár rokov neskôr 19. augusta 1839 už v Paríži verejne vyhlásili vynález dagerotypie a tento historický dátum sa dnes pokladá za oficiálny zrod fotografie.

Prvý ateliér - prvé vizitky

Ako syn obchodníka so sklom mohol mať od detstva bližšie k fotografickému umeniu vďaka remeselnému zameraniu, keďže pomáhal otcovi. Jediný z rodiny sa upísal novému fenoménu - dieťaťu techniky 19. storočia, brat Samuel bol dlhé roky majiteľom kaviarne v Trenčíne. V čase dospelosti urobil Max Stern dve veľké rozhodnutia, jedno v súkromnom živote, keď sa v roku 1860 sa oženil s 20-ročnou **Jozefínou Scheibnerovou** z Drietomy, a druhé bolo spojené s jeho profesionálnou činnosťou - rozhodol sa stať fotografom.

Dá sa povedať, že aj tu možno vidieť paralelu vývoja fotografie s jeho životnými osudmi. V čase, keď fotografia vo vývoji dospela na takú úroveň, aby mohla slúžiť širokej verejnosti, Max Stern dokázal držať krok s technickým pokrokom a zaradil sa do prvej vlny ateliérových fotografov.V Trenčianskej župe je tak jediným fotografistom, ktorý v ťažkej skúške, ako samouk, vytrval.

V meste zakrátko skončili podľa archívnych záznamov **Július Buchsbaum** a **Július Waldapfel** a našťastie ani **Eduard Kozič**, narodený vr. 1829 v blízkej Dubnici, ho neohrozoval v jeho podnikaní. Zostal pracovať v Bratislave, kde aj pomerne mladý - 45-ročný zomiera. V prostredí plnom nezdravých chemických výparov sa fotografisti nemohli dožiť vysokého veku. V počiatočnej tvorbe Maxa Sterna je vidieť, akým smerom sa uberal svetový vývoj vo fotografovaní -reagoval totiž na nové vynálezy skutočne promptne. Keď **André Disdéri** v Paríži spôsobil revolúciu zavedením tzv. vizitiek, drobné miniatúrne obrázky na tvrdom kartóne vzbudili taký záujem, že si mnohí museli zaistiť multiplikačné prístroje, aby zdolali objednávky.

Keď tri roky po založení svojej firmy vo Viedni začal od roku 1857 vyrábať miniatúrne navštívenkové fotografie **Ľudovít Angerer**, Max Stern sa taktiež pokúša o prvé vizitky o

pár rokov neskôr v nehostinnom izbovom ateliéri prízemného domu na Váhovej ulici v Trenčíne (dnešná Palackého ulica), kam sa presťahovali po smrti prvorodeného syna Adolfa v roku 1862.

Tmavý dom s dvoma izbami a kuchyňou nebol príliš vhodný na jeho zámery (bývalá budova Povodia Váhu, na jej dvore zlikvidovali veľké množstvo nielen fotografií, ale i sklených platní). Rodina sa rozrástla v roku 1865 o jeho neskoršieho pokračovateľa - syna Jozefa. Vizitky z tých rokov neboli práve najkvalitnejšie, rýchlo bledli, nemali kontrast. Max Stern bol však trpezlivý, postupne zlepšoval kvalitu albumínových fotografií, zmenil zariadenie ateliéru, veď profesia fotografa v tých rokoch patrila k najvýnosnejším povolaniam. Stále držal krok so svetovým trendom, obchody išli dobre, mohol si tak dovoliť vr. 1879 pristaviť v dvorovej časti svojho trenčianskeho domu sklenú terasu otočenú na severovýchod. Preto v prvých reklamách pozýval do svojho salónu pospolitú verejnosť iba v dopoludňajších hodinách, keď svietilo slnko a bolo jasno. Vizitky boli technickým označením formátu fotografie, ktorý ju robil skutočným obrazovým médiom. Na jednom sedení u fotografa sa už dalo rýchle za sebou nasnímať aj osem póz fotografovaného objektu na mokrú kolódiovú dosku.



Mesto okolo roku 1890.

Práve vizitky boli základom neobyčajnej konjunktúry fotografie, Max Stern ich vyrábal ešte aj v roku 1898.

Učarovali mu Trenčianske Teplice

Postupne, tak, aby držal krok s vývojom, sa preorientoval na výrobu väčších kabinetiek, fotografií na tvrdej lepenke. Zaujímavým historickým dokladom sú zadné strany jeho navštíveniek a kabinetiek, prinášajú cenné údaje nielen o osobe fotografa, umiestnení jeho ateliéru, ale i početných vyznamenaniach na svetových výstavách. Najstaršie vizitky, zberateľmi na burzách najviac vyhľadávané, poznáme podľa toho, že je na nich zobrazená celá postava, nájdu sa aj ojedinelé panorámy miest, námestia a kúpele.

V roku 1871 rozšíril svoju živnosť o novú filiálku, v ktorej pracoval od mája do septembra. Kúpil vilu Edit v Trenčianskych Tepliciach, kde mal ateliér plný slnečného svetla. „Skleněný salonek bylo viděti z parku, poblíž domu Bošániho, vedle vily Bartl v ulici Iphigénie“ - písali v tlači o jedinom bezkonkurenčnom fotografovi župy.

Neďaleko parku mal neskôr obchod, v ktorom predávali pohľadnice Trenčianskych Teplíc, národopisné motívy, albumy fotografií považských hradov. V tamojšom ateliéri fotografoval urodzené dámy nielen z okolia, ale z celej monarchie, ktoré prišli do kúpeľov so spoločníčkami alebo deťmi. Podľa účtovných záznamov si dali vyrobiť niekoľko kusov vizitiek, cena nerozhodovala, veď boli bohaté. Dňa 17. augusta 1879 odchádzal z jeho teplického ateliéru na výsosť spokojný spisovateľ **Móric Jókai**, ktorý bol v lete na štvordňovej návšteve Považia.

V druhej polovici 19. storočia fotografoval Stern na sklené platne s rozmermi 21 x 16 cm, zachovali sa z nich desiatky, Trenčianske múzeum aj z takýchto formátov pripravilo v roku 2001 obsiahlu výstavu.

Dohneda tónované zväčšeniny kvalitne spracoval a vyretušoval už nebohý **Filip Lašut**, špecialista na reprodukovanie

sklených platní, nechýbali čarovné zákutia Trenčianskych Teplíc, ale i starý Trenčín, výstavba Považskej železnice v roku 1883 a iné.

Neúnavný objektív Maxa Sterna

Po náhlej smrti svojej manželky v roku 1884 sa zavalil prácou. Toto obdobie, až do konca jeho života je najplodnejším v jeho tvorbe. Ako jediný župný fotografista má veľkú zásluhu na tom, že zachytil Trenčianskoteplické kúpele v období najväčšieho stavebného rozmachu. Z negatívov dodával zahraničným tlačiarenským firmám podklady na pohľadnice, ktoré sa v niekoľkých sériách distribuovali po celej monarchii. Boli to vydarené pohľady na mestečko obklopené vencom okolitých hôr, zábery dnes ťažko porovnateľné zo súčasným stavom, nové vily a kúpeľné domy, medzi stromami parku ukrytý Kursalon, v r. 1891 fotografoval aj interiér židovskej synagógy, dnes už zbúranej.



Predstavitelia mesta s manželkami, v strede mešťanosta Ernest Ucsnay.

Jedinečným zdrojom poznania úrovne kúpeľného zariadenia, liečebných metód a nových rehabilitačných pomôcok poslednej tretiny 19. storočia sú dnes fotografie laboratórií, röntgenov či telocvičný rehabilitačný systém Zander, ktorý predstavoval to najlepšie v strednej Európe.

Max Stern zdokumentoval aj stavebný vývoj Trenčína. Aj po viac ako sto rokoch dokážeme z kvalitných, čistých a kontrastných fotografií vyčítať nové skutočnosti, ktoré pomáhajú pamiatkarom a historikom. Aj pôvodne anonymné fotografie predstaviteľov mesta poslednej štvrtiny 19. storočia sa stali

historickým dokumentom. Keby nebolo nášho pracovitého fotografa, nepoznali by sme podobu mešťanostu **Ernesta Ucsnaya**, prísažných mesta spolu s manželkami alebo kúpeľných lekárov v Trenčianskych Tepliciach, majiteľov okolitých panstiev Rakovských, Medňanských, baróna Skrbenského z Prílesu, **Filipa Vietorisa**, Silvayovcov, Sipekyovcov.

Rodinnú firmu po smrti Maxa Sterna, rozšírenú o filiálky v Piešťanoch, Nitre a vo Viedni, viedol jeho syn Jozef, ktorému platil prestížnu umeleckú školu v Paríži. Jozef si v roku 1912 zmenil priezvisko na Selle, pôvodné znenie firmy zostalo až do násilnej arizácie podniku v roku 1941. Max Stern zomrel uprostred nedokončenej práce vo svojich milovaných kúpeľoch, dňa 18. septembra 1901 popoludní, keď ho pochytila náhla srdcová slabosť. Ak sú správne údaje o smrti 63-ročného umelca, ktoré sú uvedené v matrike zomrelých Trenčianskych Teplíc, posúvajú aj rok jeho narodenia (1838), životopisné údaje sa rozchádzajú.

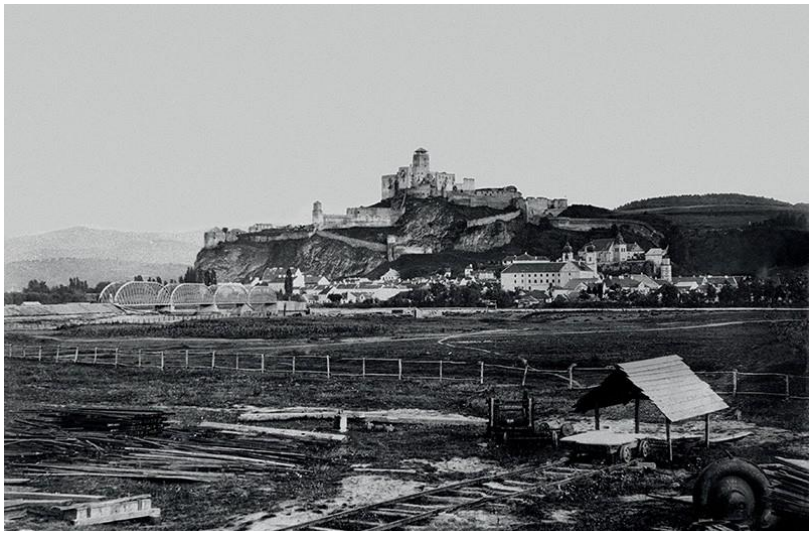

Trenčín okolo roku 1900.

S Maxom Sternom a časťou jeho bohatej tvorby sa môžete stretnúť na výstave v Trenčianskom múzeu počas nasledujúcich mesiacov. Pripravil ju **Miroslav Toman**, odborný pracovník historického oddelenia. V dobe digitálnych technológií je takéto stretnutie zaiste veľkým poučením a doslova zázrakom.

Jana Karlíková 17.10.2016

pomocná evidencia 857/1/2016

Trenčan **Zoltán Láncz** je vyučeným hodinárom, ktorému na opravu končia na stole vzácne kúsky európskeho hodinárstva. Lásku ku kolieskam a kladkám nasiakol od svojho otca – taktiež hodinára. Uhádnete, akému povolaniu sa venuje syn Zoltána Láncza?

Ako ste sa dostali k hodinárstvu?

„Otec bol hodinár a vedúci opravovne hodín v Trenčíne. Už ako desaťročný chlapec som k tomu inklinoval – namiesto autíčok som rozoberal budíky. V 15 rokoch som odišiel do Čiech, kde bola vynikajúca hodinárska škola. Po jej skončení som sa vrátil naspäť do Trenčína, do hodinárstva, v ktorom bol otec šéfom. V ňom som nabral prvé hlbšie vedomosti, ktoré mi škola dať nemohla. Škola je škola, ale prácou sa získava kumšt.“

Okrem opráv sériovo vyrábaných hodín opravujete aj historické hodiny. Je majstrov hodinárov na Slovensku veľa?

„Na Slovensku poznám len seba a svojho syna, ktorý je taktiež hodinárom. Sú tu, samozrejme, ľudia, ktorí sa hodinám venujú, ale dovolím si povedať, že sú to väčšinou amatéri. Zvládnu základné veci – napríklad premazať, ale nevedia vyrobiť nové súčiastky, vypočítať nové súkolie, navrhnúť materiály. Také zručnosti a vedomosti sa získavajú až dlhoročnou praxou. K hodinám ma viedol otec, ktorý starožitné hodiny opravoval. Chytilo to neskôr aj mňa, pretože som v novodobých hodinách nevidel naplnenie. Pri starších hodinách treba premýšľať. Je pravdou, že výmenou bateriek sa síce dá uživiť, ale umrie vám



pri tom mozog. Opravujem aj hodinky zo zahraničia, najmä z Nemecka, Holandska, Anglicka, Francúzska.“

Aké náročné sú opravy, ktoré robíte?

„Pomerne dosť, pretože treba vyrobiť súčiastky. Uvediem príklad – pošlú mi na opravu hodiny, z ktorých polovica chýba. Keď ich nechcem vrátiť späť neopravené - čo sa ešte nestalo - musím pozrieť, čo tam chýba, vypočítať súkolie a podobne. Musím navrhnúť materiál tak, aby sa nebila farba nového materiálu so starým. Pritom sa použijú staré materiály zo starých hodín, ktoré sme nakúpili na súčiastky. Taká oprava netrvá deň, ani dva. Niekedy to trvá celé mesiace, aby to aj vyzeralo, aj bolo funkčné.“

V čom je ich oprava najťažšia?

„Pokiaľ treba vypočítať niektoré veci. Najprv to musím nakresliť, vypočítať a potom to vyrobiť – to je náročná časť pre oči. Uvediem príklad – za päť minút sa nedá niečo len tak ľahko vysústružiť, čo voľným okom takmer ani nie je vidieť. Oči po hodinách práce dostávajú riadne zabrať.“

Ste ako hodinár aj ich zberateľom?

„Môj otec bol zberateľom. Mne ale stačí, keď som stále s nimi v kontakte. Ak by som mal napríklad sto kusov hodín napchaných doma v izbe, asi by sa to nikomu nepáčilo.“

Spomínate si na raritný kúsok, ktorý sa vám dostal do rúk?

„Bolo ich viac, napríklad renesančné hodiny. Tie boli prvopočiatkom hodín – nemali vretenový krok, ale vahadlový krok. Namiesto zotrvačníka mali vahadielko, boli približne z roku 1620. Z týchto hodín chýbala asi polovica, tak sme ich dopĺňali. Pochádzali z Francúzska alebo Anglicka.“

Hovoríte o renesančných hodinách, nahradili ich neskôr barokové hodiny?

„Tvarom a štýlom áno, stále sa však vyvíjali. Najprv boli mechanické hodiny na gravitačný pohon – na závažie, ktoré boli veľké a neprenosné. Prvé prenosné hodiny – tzv. ‘norimberské vajco’, mali už prenosné pero, z nich sa odvíjali prenosné hodiny – napríklad sedlové. Sedlové hodiny boli unikátne, lebo sa pripevnili na sedlo koňa alebo do kočiara na špeciálne vyčlenený priestor. Postupne prichádzalo k ich zmenšovaniu a ľudia ich začali nosiť pri sebe. Spočiatku boli vyložene účelové, neskôr sa začali používať ako ozdoba, hlavne za vlády francúzskych kráľov. V tom období ich používali ako ozdobu, hodiny mali na sebe už aj perly, lastúry a klasické materiály ako mosadz. Začalo sa používať striebro, zlato a pozlátené striebro.“



Kedy začali ľudia nosiť náramkové hodinky?

„Až v 19. storočí. Dovtedy boli iba v tvare vreckových hodín, časom sa zistilo, že je celkom praktické mať ich na ruke. Vznikali rôzne tvary, ženy mali aj miniatúrne hodinky v gombíkových dierkach. Náramkové hodinky sa najprv nosili na rôznych retiazkach, klasické kožené prišli až neskôr, v roku 1900. Klasické pekné hodinárstvo zaniklo s rozvojom priemyslu a veľkými sériovými výrobami. Odkedy fungovala veľkovýroba, odvtedy stratili pre mňa čaro klasického hodinárstva.“

Aké najväčšie a najmenšie hodiny sa dostali k vám na opravu?

„Najväčšie hodiny sú pôvodné z Kostola sv. Jakuba, ktoré sú teraz v múzeu v Nitre, vážili okolo 500 kilogramov. Najmenšie boli švajčiarske, jedny z prvých experimentov, ktoré vyrobili v čase, keď sa hodinári snažili vyrobiť čo možno najtenšie a najmenšie hodiny. Celý stroj mal osem milimetrov a boli hrubé 1,8 milimetra.“

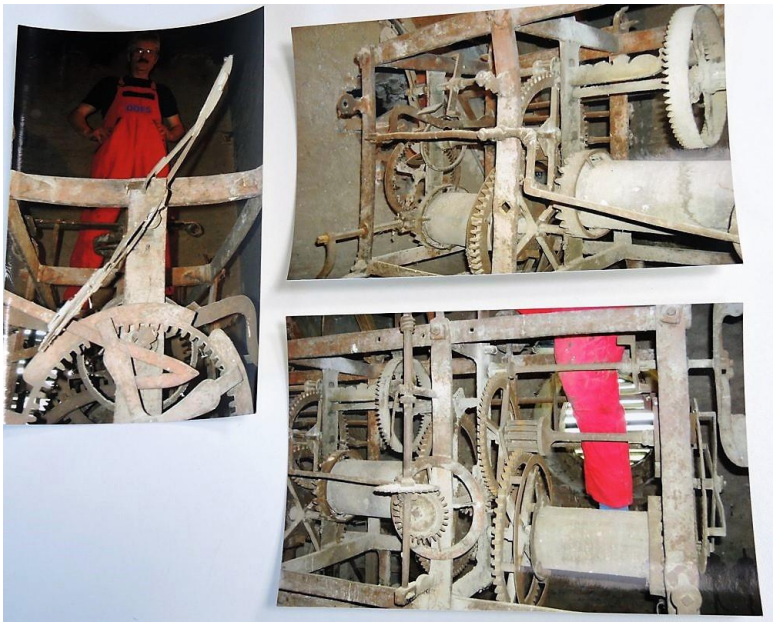

Za najlepšie hodinky sa dlhodobo považujú tie švajčiarske. Ako ich vníma majster hodinár?

„Je pravda, že Švajčiarsko je hodinárska veľmoc, za najšikovnejších považujem ale francúzskych hodinárov. Keď bol veľký pohon na hugenotov, ktorých vyhnali z Francúzska, najšikovnejší odborníci ušli do Švajčiarska. Tam našli azyl a rozvinuli hodinársky priemysel tým spôsobom, že Švajčiari sú doteraz na čelných priečkach. Celé to ale vzniklo vo Francúzsku.“



Operujúci doktor a hodinár musia mať jedno spoločné – pevnú ruku. Ako udržiavate tie svoje v kondícii?

„Práca to nie je ani tak silová, pokiaľ sa neopravujú vežové stokilogramové hodiny a nemusíme ich znášať dolu z veže. Samozrejme, že vekom, tak ako chirurgovi, sa ruky

začnú chvieť. Ale je na to finta – obyčajný posilňovač na prsty, cvičia sa tým aj predlaktia. O posilňovači som počul od kardiochirurga pána Fischera, je to dobrý nápad, ktorý u mňa funguje.“

www.sme.sk 28.12.2016

pomocná evidencia 1072/1/2016

Počasie v Trenčíne a na Slovensku

Synoptický prehľad za mesiac január 2016

Na začiatku mesiaca prúdil do našej oblasti medzi rozsiahlou tlakovou výšou nad európskou časťou Ruska a oblasťou nízkeho tlaku vzduchu nad západnou Európou od juhovýchodu až východu studený, pôvodom arktický vzduch.

Od **4.1.** postupne preberala riadiacu úlohu brázda nízkeho tlaku vzduchu, siahajúca od Britských ostrovov po východné Stredomorie. Po jej prednej strane začal prúdiť do strednej a juhovýchodnej Európy teplejší vzduch.

V spomínanej brázde sa **6.1.** nad Balkánom osamostatnila tlaková níž, tá postúpila ďalej na severovýchod. Do strednej Európy **8.1.** naďalej zasahovala brázda nízkeho tlaku vzduchu od západu a po jej prednej strane prúdil do našej oblasti od juhozápadu a západu teplejší a vlhký vzduch. Tlaková níž, spojená s uvedenou brázdou, sa postupne presunula nad väčšinu kontinentu a ovplyvňovala počasie aj u nás do **12.1.**

Jej stred sa **13.1.** presunul nad Petrohradskú oblasť a po jej zadnej strane začal opäť prúdiť do strednej Európy od severu studený, pôvodom arktický vzduch. V ňom sa **16.1.** od juhozápadu rozšírila do strednej Európy oblasť vyššieho tlaku vzduchu a prílev studeného vzduchu od severu pokračoval.

Oblasť vyššieho tlaku vzduchu zotrvala nad strednou a juhovýchodnou Európou do **23.1.,** kedy bola prerušená oklúznym frontom, postupujúcim od západu do strednej Európy. Za ním sa od juhozápadu do strednej Európy opäť rozšírila tlaková výš a po jej severnom okraji postupovali cez strednú Európu ďalej na východ až do konca mesiaca jednotlivé frontálne systémy a prinášali do strednej Európy vlhký oceánsky vzduch.

Klimatologický prehľad

Január 2016 bol na väčšine územia Slovenska teplotne normálny s teplotnými odchýlkami od -0,8 °C (Lomnický štít) do +1,4 °C (Bratislava, Koliba). Relatívne chladnejší bol január vo vysokých horských polohách Slovenska s odchýlkami od -0,8 °C (Lomnický štít) do 0,0 °C (Chopok).

Absolútne najnižšia priemerná mesačná teplota vzduchu, okrem vysokých horských polôh, bola zaznamenaná v Telgárte (-5,3 °C), najvyššia v Hurbanove a aj v Bratislave na letisku (-0,4 °C). Vo vysokých horských polohách dosiahla priemerná mesačná teplota vzduchu v januári hodnoty od -12,0 °C (Lomnický štít) do -9,0 °C (Chopok).

Absolútne teplotné minimum namerali v Oravskej Lesnej (-24,2 °C, d ňa 23. 1.), najvyššie maximum v Bratislave na Kolibe (13,1 °C, dňa 28. 1.). Priemerná relatívna vlhkosť vzduchu o 14. h sa na väčšine územia Slovenska pohybovala okolo normálu: Bratislava +1 %, Piešťany +1 %, Hurbanovo 0 %, Oravská Lesná +1 %, Sliač0 %, Telgárt +1 %, Štrbské Pleso +5 %, Košice 0 %, Stropkov-Tisinec -2 %.

Suma trvania slnečného svitu bola v januári rozdielna v závislosti od inverzných situácií a dosahovala od 46 % (Kamenica n/Cirochou) do 136 % (Bratislava, Koliba) normálu. Najsilnejšie nárazy vetra s maximálnou rýchlosťou 50 až 70 km/h (v horských polohách aj vyššou) sme pozorovali v dňoch 8. 1. a 13. 1., pričom uvedené rýchlosti vetra sú iba orientačné a nemusia zodpovedať maximálnym rýchlostiam vetra v konkrétnych lokalitách územia SR.

Január 2016 bol na Slovensku zrážkovo prevažne normálny, iba na niektorých miestach, napríklad na juhovýchodných svahoch Kremnických vrchov a na južných svahoch Vihorlatu mohol byť zrážkovo nadnormálny.

Mesačné úhrny atmosférických zrážok sa pohybovali väčšinou od približne 15 mm, na niektorých miestach Spiša a v kotlinách okolo Braniska, do viac ako 100 mm v Kremnických vrchoch, vo Vihorlate a vo vysokých polohách Tatier. Priestorový úhrn atmosférických zrážok pre celé územie Slovenska dosiahol 51 mm, čo predstavuje 111 % normálu a prebytok zrážok 5 mm.

Agrometeorologický a fenologický prehľad

Teplota a premŕzanie pôdy:

Priemerná mesačná teplota pôdy v hĺbke 5 cm sa v januári pohybovala od -1,9 °C (Rimavská Sobota, Rožňava) do 1,3 °C (Mochovce, Moravský Svätý Ján). Minimálna termínová teplota pôdy v rovnakej hĺbke bola -7,4 °C (Medzilaborce) až 0,5 °C (Mochovce).

Priemerná mesačná teplota pôdy v hĺbke 20 cm sa pohybovala od -0,9 °C (Moldava nad Bodvou, Podolínec) do 2,0 °C (Moravský Svätý Ján). Na monitorovacích staniciach Slovenského hydrometeorologického ústavu bolo pozorované premŕzanie pôdy do 6 cm v Bratislave na Kolibe, do 8 cm v Moravskom Svätom Jáne, do 10 cm v Moldave nad Bodvou, do 11 cm v Hurbanove, do 14 cm v Kuchyni - Nový Dvor, do 15 cm v Orechovej, v Oravskom Podzámku, v Prievidzi a v Revúcej, do 16 cm v Košiciach a v Lieseku, do 17 cm v Bratislave na letisku M. R. Štefánika, do 18 cm vo Vígľaši, do 19 cm v Bzovíku, v Tisinci, v Topoľčanoch a v Žiari nad Hronom, do 20 cm v Medzilaborciach a v Milhostove, do 22 cm v Michalovciach a v Prešove, do 23 cm v Kamenici nad Cirochou, do 24 cm v Rimavskej Sobote, na Sliači, v Turčianskych Tepliciach a v Žihárci, do 25 cm v Bardejove a v Čaklove, do 27 cm v Dolnom

Hričove, do 28 cm v Dolných Plachtinciach, do 29 cm v Jakubovanoch, do 30 cm v Banskej Bystrici, do 34 cm vo Švedlári, do 35 cm v Boľkovciach, do 36 cm v Telgárte, do 37 cm v Rožňave, do 47 cm v Liptovskom Hrádku,do 48 cm v Poprade a do 56 cm v Spišských Vlachoch.

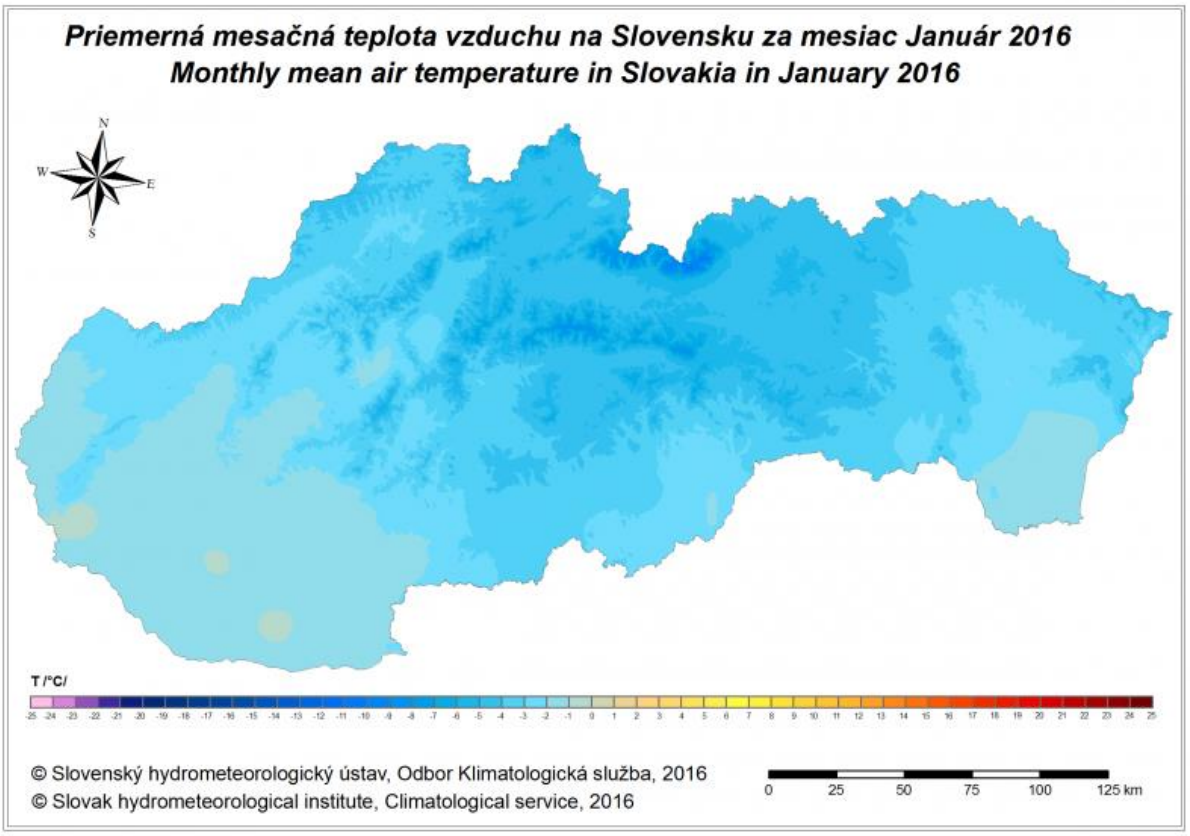

Synoptický prehľad za mesiac február 2016

Na začiatku mesiaca cez Slovensko smeroval od západu teplý front. Za ním k nám prúdil teplý morský vzduch. Dňa **03.02.** do strednej Európy od severozápadu postúpil studený front, spojený s tlakovou nížou so stredom nad Škandináviou, a v karpatskej oblasti sa zvlnil.

Za ním sa dňa **04.02**. nad Slovensko v studenom vzduchu od západu rozširoval výbežok tlakovej výše. Súčasne vo vyšších vrstvách ovzdušia od severu do strednej Európy zasahovala hlboká brázda nízkeho tlaku vzduchu. Dňa **06.02.** od juhozápadu postupoval cez Slovensko teplý front, za ním sa po prednej strane brázdy nízkeho tlaku vzduchu nad západnou Európou obnovilo juhozápadné prúdenie teplého vzduchu.

Dňa **10.02.** v juhozápadnom prúdení postupoval cez Slovensko zvlnený studený front, za ktorým prúdil od západu a severozápadu k nám prechodne chladný morský vzduch. V polovici mesiaca sa nad pobrežím západnej Európy začala prehlbovať brázda nízkeho tlaku vzduchu, ktorá v ďalších dňoch mesiaca sa presunula spolu so zvlneným studeným frontom cez strednú Európu nad Ukrajinu. Za ním v chladnom vzduchu sa od západu rozšíril do našej oblasti výbežok vyššieho tlaku vzduchu.

V závere druhej februárovej dekády nad západným Stredomorím sa prehĺbila tlaková níž a po jej okraji začal prúdiť od juhu do našej oblasti teplý vzduch. Dňa **19.02.** sa v juhozápadnom prúdení nad strednou Európou sformovalo zvlnené frontálne rozhranie, ktoré sa presunulo dňa **20.02**. zo Slovenska ďalej na východ. Za ním začal prúdiť prechodne od západu chladný vzduch.

V západnom prúdení na začiatku poslednej dekády februára postúpil do našej oblasti teplý front. Za ním začal prúdiť do našej oblasti od západu veľmi teplý vzduch, v ktorom sme dňa

22.02. zaznamenali na Slovensku vysokú dennú teplotu vzduchu. Dňa **24.02.** smeroval cez Slovensko od západu zvlnený studený front, za ním začal prúdiť do našej oblasti od severozápadu chladný vzduch.

Dňa **25.02.** smerovala cez Slovensko od západu frontálna vlna, za ktorou sa z Nemecka presúvala cez Rakúsko a Slovensko ďalej na východ tlaková výš. V závere mesiaca sa zo západného Stredomoria presunula nad Korziku tlaková níž, a po jej prednej strane začal prúdiť od juhu do našej oblasti teplý a vlhký vzduch.

Klimatologický prehľad

Február 2016 bol na väčšine územia Slovenska teplotne mimoriadne nadnormálny s odchýlkami od +3,0 °C (Lomnický štít) do +6,0 °C (Kamenica nad Cirochou) od normálu.

Absolútne najnižšia priemerná mesačná teplota vzduchu (mimo vysokých horských polôh) bola zaznamenaná v Telgárte (0,3 °C), najvyššia v Hurbanove (6,1 °C). Vo vysokých horských polohách priemerná mesačná teplota vzduchu vo februári dosiahla hodnoty od -8,3 °C (Lomnický štít) do -5,5 °C (Chopok).

Absolútne teplotné minimum namerali na Lomnickom štíte (-17,2 °C, dňa 24.02.), najvyššie maximum v Bratislave na letisku M. R. Štefánika (20,3 °C, dňa 22.02.). Priemerná relatívna vlhkosť vzduchu bola o 14. h na väčšine územia Slovenska nadnormálna: Bratislava +4 %, Piešťany +2 %, Hurbanovo +3 %, Oravská Lesná +6 %, Sliač+3 %, Boľkovce +3 %, Telgárt +7 %, Štrbské Pleso +12 %,Košice +1 %, Stropkov-Tisinec -1 %.

Suma trvania slneného svitu bola vo februári podnormálna, pričom sa pohybovala v intervale od 53 % (Lomnický štít) do 96 % (Bratislava, Koliba) normálu. Najsilnejšie nárazy vetra

sme zaznamenali v dňoch 07.02.-11.02. a 19.02.-23.02., kedy maximálne nárazy vetra dosiahli rýchlosť 60 až 90 km/h, vo vysokých horských polohách aj vyššie. Uvedené rýchlosti vetra sú iba orientačné a nemusia zodpovedať maximálnym rýchlostiam vetra v konkrétnych lokalitách územia Slovenska.

Február 2016 bol na Slovensku zrážkovo nadnormálny. Na mnohých miestach krajiny to bol silne, mimoriadne až extrémne zrážkovo nadnormálny február. Mesačné úhrny atmosférických zrážok sa pohybovali väčšinou od približne 60 mm, na najkrajnejšom západe Záhoria, ale aj v malej oblasti juhovýchodne od Bratislavy, do viac ako 200 mm v oblasti Pohronského Inovca, Vtáčnika, Kremnických vrchov, Malej Fatry, Veľkej Fatry, Vysokých Tatier, Nízkych Tatier, Slovenského rudohoria a Vihorlatu. Priestorový úhrn zrážok pre celé územie Slovenska dosiahol 135 mm, čo predstavuje 321 % normálu a prebytok zrážok 93 mm.

Zaujímavosti mesiaca

Mimoriadne až extrémne denné úhrny atmosférických zrážok vo februári:

Predovšetkým na juhu stredného Slovenska a aj v regiónoch východného Slovenska spadlo v stredu dňa 10.02. na niektorých miestach extrémne množstvo zrážok pre posledný mesiac zimy. Vo februári spadne v našich prírodných podmienkach 50 mm zrážok a viac za 1 deň iba výnimočne. V rokoch 1981 až 2015 bolo zaznamenaných na Slovensku v sieti zrážkomerných staníc SHMÚ vo februári iba tesne viac ako 10 takýchto vysokých denných úhrnov zrážok, a bolo to v rokoch 1989, 1997,2002, 2005, 2007 a 2013.

Vo februári v roku 2016 pribudlo takýchto vysokých denných úhrnov zrážok minimálne viac ako 10. Z priebežných záznamov merania zrážok, ktoré sa budú ďalej rozširovať a spresňovať, boli 10.02.2016 zaregistrované úhrny zrážok >= 50 mm v Dobšinskej ľadovej jaskyni, v Štítniku, v Nižnej Slanej, v Ratkovskom Bystrom, v Lukovištiach, v Revúcej, v Kameňanoch, na Prednej Hore, vo Vyšnej Slanej, v Leváročh, v Dobšinej a v Jelšave. Z predbežných záznamov vyplýva, že priebežne najviac zrážok zaregistrovali 10.02.2016 v Dobšinskej ľadovej jaskyni, kde spadlo 66,8 mm zrážok, čím tam bolo doterajšie maximum denného úhrnu zrážok (42,4 mm) vo februári z 22.02.2005 prekonané o viac ako 20 mm.

V Košiciach, podobne ako na niektorých iných meteorologických staniciach, boli zaznamenané rekordne vysoké denné úhrny zrážok od začiatku prevádzky týchto staníc.

Maximálne viacdenné úhrny atmosférických zrážok na Slovensku vo februári 2016:

Posledný mesiac zimy sa vyznačuje v ročnom režime dlhodobých priemerných mesačných úhrnov zrážok tým, že tieto majú na konci zimy a na začiatku jari na väčšine územia Slovenska najnižšie hodnoty.

Február v roku 2016 je v tomto zmysle výnimočný. Prejavilo sa to nielen v denných úhrnoch zrážok, ale aj vo viacdenných úhrnoch. Vzduchové hmoty prinášajúce zrážky postupovali k nám na konci prvej a počas väčšiny druhej februárovej dekády v tomto roku od juhu až juhozápadu. Zodpovedajú tomu miesta výskytu rekordných dvojdenných, resp. päťdenných úhrnov zrážok pre mesiac február od polovice 20. storočia.

V priestorovom rozložení najvyšších dvojdenných či päťdenných úhrnov zrážok sa prejavuje vplyv náveterných efektov na množstvo zrážok na južných svahoch a úpätiach pohorí v južnej polovici stredného, ale aj východného Slovenska. Aj keď na konci druhej a na začiatku tretej februárovej dekády boli

zrážky výdatnejšie aj na severozápadnom Slovensku, v Oravskej Lesnej sa to nijako mimoriadne neprejavilo na maximálnych päťdenných februárových úhrnoch zrážok.

Rekordy teploty vzduchu vo februári 2016:

Nikdy v histórii meteorologických meraní nezachytili meteorologické stanice SHMÚ na Slovensku vo februári takú vysokú hodnotu teploty vzduchu ako v pondelok dňa 22.02.2016. V Bratislave na letisku bolo v tento deň nameraných 20,3 °C. Na niektorých meteorologických staniciach boli dosiahnuté aj nové maximá teploty vzduchu pre mesiac február. Príkladom sú: Kuchyňa-letisko 19,2 °C, Bratislava-Mlynská dolina 19,9 °C, Bratislava-Koliba 19,1 °C, Bratislava-letisko 20,3 °C, napokon tiež kotlinové stanice ako Podolínec 17,6 °C a Spišské Vlachy 18,4 °C.

Dňa 22.02.2016 pri výraznom prúdení teplého vzduchu sa vyskytovali v závetrí Álp föhnové efekty, ktoré boli výrazné v kotlinách južne a juhovýchodne od Viedne. Na rakúskej synoptickej stanici Reichenau an der Rax bola nameraná maximálna teplota vzduchu až 22,5 °C. Tieto föhnové efekty sa prejavili aj v širšom priestore regiónu medzi Viedňou a Bratislavou.

Maximálna denná teplota vzduchu v Bratislave na letisku (20,3 °C) prekonala doterajší februárový rekord maximálnej dennej teploty vzduchu pre Slovensko z Moravského Svätého Jána, kde 25.02.2008 namerali 20,2 °C. Sú to zatiaľ jediné dve hodnoty maximálnej dennej teploty vzduchu vo februári, ktoré boli vyššie ako 20 °C. V januári bola takáto hodnota zaregistrovaná u nás iba raz, a to dňa 29.01.2002. V Bratislave, v Mlynskej doline, vtedy namerali 20,2 °C.

Jediným mesiacom roka, kedy teplota vzduchu na Slovensku ešte nedosiahla úroveň 20 °C, zostal december. V poslednom mesiaci roka namerali na Slovensku najvyššiu teplotu vzduchu dňa 19.12.1989 vo Veľkom Mederi, a to 19,1 °C. Maximum

teploty vzduchu z letiska v Bratislave je takto aj najvyššou teplotou vzduchu nameranou na Slovensku v zime.

Tohtoročný február sa priebežne vyznačuje početným výskytom rekordov niektorých charakteristík teploty vzduchu, ktoré sa viažu k určitým dňom. Nadpolovičná väčšina dní mala doteraz rekordy niektorých charakteristík teploty vzduchu. Najviac ich bolo v dňoch 02.02.2016, 09.02.2016, 18.02.2016 a 22.02.2016.Tu je zaujímavé, že to neboli iba rekordy, ktoré v určitých dňoch prislúchali určitej meteorologickej stanici. Hodnota teploty vzduchu, ktorá bola nameraná 18.02.2016 v Kamenici nad Cirochou (14,9 °C) sa stala novým celoslovenským rekordom maximálnej dennej teploty vzduchu pre 18. február.

Teplotne a zrážkovo rekordný február 2016:

Február 2016 bol na niektorých meteorologických staniciach teplotne a zároveň aj zrážkovo rekordný. Zrážkové rekordy boli dosiahnuté najmä v oblastiach južnej polovice Slovenska.

Teplotné rekordy dominovali v nižších polohách prevažne na východnom Slovensku. Posledný mesiac zimného obdobia 2015/2016 bol nadnormálne teplý a veľmi často sa v jeho priebehu vyskytovali výdatné atmosférické zrážky. V prípade charakteristík teploty vzduchu sa v ňom vyskytlo pomerne veľa rekordov v jednotlivých dňoch a rekordná bola aj priemerná mesačná teplota vzduchu na niektorých meteorologických staniciach, predovšetkým v oblastiach s kontinentálnejšou klímou. Zreteľné to bolo na juhu stredného Slovenska a na východnom Slovensku.

V prípade rekordov mesačných úhrnov zrážok sa v ich rozložení uplatňoval vplyv zvlnených frontálnych rozhraní a tlakových níží postupujúcich z centrálneho Stredomoria smerom na severovýchod. Zrážkami bola viac zasiahnutá východná polovica Podunajskej nížiny, čiastočne aj Ponitrie, ďalej Pohronie, juh stredného a východného Slovenska. V pohoriach sa pritom

veľmi dobre prejavovali vplyvy náveterných efektov na množstvo spadnutých zrážok.

Ak by sme hodnotili celoslovenské priestorové charakteristiky teploty vzduchu a atmosférických zrážok, tak február 2016 bol v tomto zmysle rekordný, to znamená, že bol teplejší ako február v roku 1966 a bohatší na zrážky ako február v roku 1977. Priestorová hodnota celoslovenského úhrnu zrážok na Slovensku pre mesiac február, použitím metódy dvojitého váženého priemeru, dosiahla v roku 1977 úroveň 94 mm. Medzi zrážkovo najbohatšie od roku 1881 patria aj februáre rokov 1952 (86 mm), 1976 (82 mm) a 2013 (82 mm). Zima 2012/2013 sa vyznačovala podobnými typmi poveternostných situácií, aké sa vyskytli aj v druhej polovici zimy 2015/2016.

Pred 3 rokmi bolo veľmi veľa snehu v južnej polovici Slovenska aj v nižších polohách. Teplotné podmienky poslednej zimy však boli menej priaznivé pre výskyt sneženia v nižších nadmorských výškach. Aktuálne existuje rozhranie, ktoré je v úrovni nad 1000 m nad morom, nad ktorým hrúbka snehovej pokrývky rýchlo narastá a naopak pod touto úrovňou je snehová pokrývka veľmi nestabilná. Striedavo sa vytvára a topí, s pomerne veľkou variabilitou.

Priestorová hodnota celoslovenskej priemernej mesačnej teploty vzduchu pre február 2016 je iba o jednu desatinu stupňa vyššia (3,6 °C), ako bola dosiahnutá v roku 1966 (3,5 °C). Mimoriadne teplý bol február na Slovensku aj v rokoch 2014, 1995, 1990 a 1974 (všetky s teplotou nad 2,5 °C). Pri zrážkach bude tento rozdiel výrazný, pretože z priebežne dostupných údajov o mesačných úhrnoch zrážok vo februári vyplýva, že priestorová hodnota celoslovenského mesačného úhrnu zrážok v poslednom mesiaci zimy 2015/2016 dosahuje trojcifernú hodnotu.

Vplyvom prevládajúceho oblačného a daždivého počasia sa teplotné rekordy prejavili najmä pri minimálnych teplotách

vzduchu. Od roku 1961 bola rekordne vysoká mesačná minimálna teplota vzduchu podľa priebežných operatívnych údajov spolu až na 10 klimatologických (Banská Štiavnica, Sliač, Boľkovce, Rimavská Sobota, Švedlár, Čaklov, Košice, Medzilaborce, Milhostov a Michalovce) a 2 automatických staniciach (Ratková a Brezno).

Február 2016 patril medzi najmenej slnečné februáre od roku 1951. Tak napr. na Sliači bola dĺžka slnečného svitu len 41,6 h, čo je druhé miesto hneď za februárom 1969 (26 hodín).

Agrometeorologický a fenologický prehľad

Teplota a premŕzanie pôdy:

Priemerná mesačná teplota pôdy v hĺbke 5 cm sa vo februári pohybovala od 0,4°C (Podolínec) do 5,6 °C (Hurbanovo). Minimálna termínová teplota pôdy v rovnakej hĺbke bola -1,0 °C (Spišské Vlachy) až 2,5 °C (Mochovce). Priemerná mesačná teplota pôdy v hĺbke 20 cm sa pohybovala od 0,1 °C (Podolínec) do 5,6 °C (Hurbanovo).

Na monitorovacích staniciach Slovenského hydrometeorologického ústavu bolo pozorované premŕzanie pôdy od tenkej povrchovej vrstvy v Bratislave na letisku M. R. Štefánika a v Hurbanove, do 2 cm v Bratislave na Kolibe, v Lieseku a v Oravskom Podzámku, do 3 cm v Moravskom Svätom Jáne a vo Veľkých Ripňanoch, do 4 cm v Čaklove a v Medzilaborciach, do 5 cm v Kamenici nad Cirochou, v Rožňave a v Tisinci, do 6 cm v Milhostove, do 8 cm v Michalovciach, do 10 cm v Dudinciach, do 11 cm v Bzovíku a v Košiciach, do 12 cm v Prievidzi a v Topoľčanoch, do 15 cm v Spišských Vlachoch a vo Vígľaši, do 18 cm v Prešove, do 19 cm v Jakubovanoch, do 20 cm v Rimavskej Sobote, do 21 cm v Bardejove, v Turčianskych Tepliciach a v Žiari nad Hronom, do 22 cm na Sliači, do 25 cm v

Dolných Plachtinciach a v Dolnom Hričove, do 28 cm v Banskej Bystrici, do 33 cm v Boľkovciach a vo Švedlári, do 35 cm v Telgárte, do 45 cm v Liptovskom Hrádku a do 47 cm v Poprade.

Stav a vývin poľnohospodárskych kultúr, ovocných a lesných drevín a rastlín:

Ozimné obilniny a repka ozimná prezimovali dobre. Repka ozimná zotrvávala do konca mesiaca v prízemnej ružici listov. Nadpriemerne teplé počasie vo februári sa prejavilo nalievaním púčikov ovocných drevín, hlavne skorých odrôd čerešní, višní, hrušiek a jabloní.

Lieska obyčajná, vŕba rakytová a jelša lepkavá začali kvitnúť v druhej dekáde mesiaca, len ojedinele aj skôr, v stredných a podhorských polohách v tretej dekáde mesiaca. Pozorované bolo pučanie púčikov orgovánu obyčajného, ruže šípovej, slivky trnkovej a bazy čiernej, u ktorej boli v závere mesiaca ojedinele zaznamenané aj prvé listy.

Začiatok kvitnutia snežienky jarnej bol zaznamenávaný počas celého mesiaca, všeobecné kvitnutie od polovice mesiaca. V druhej dekáde februára začal ojedinele kvitnúť podbeľ liečivý.

Prejavy sťahovavého vtáctva a iných živočíchov:

Prevažne v priebehu tretej dekády mesiaca boli zaznamenané prvé aj hromadné prílety škovránka poľného, škorca lesklého a prvá znáška peľu včely medonosnej. Posledný februárový týždeň sa prvým spevom ozýval drozd plavý.

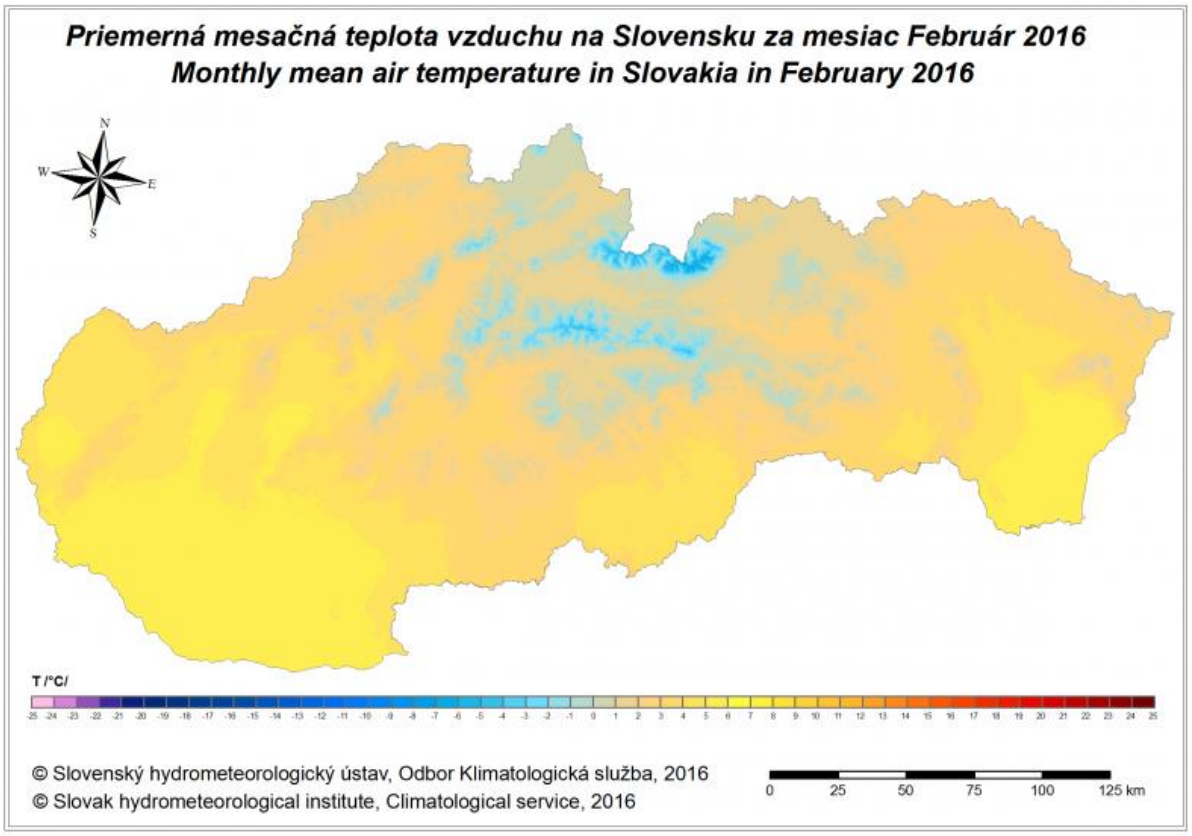
Priemerná mesačná teplota vzduchu na Slovensku za mesiac Február 2016
Monthly mean air temperature in Slovakia in February 2016
N
W
E
S
T /°C/
© Slovenský hydrometeorologický ústav, Odbor Klimatologická služba, 2016
© Slovak hydrometeorological institute, Climatological service, 2016
0 25 50 75 100 125 km

Synoptický prehľad za mesiac marec 2016

Dňa **1.3.** počasie na Slovensku ovplyvňoval frontálny systém, spojený s tlakovou nížou, ktorá sa z centrálneho Stredomoria premiestňovala cez Balkán ďalej na severovýchod. Po jej zadnej strane začal nad Slovensko prúdiť chladný morský vzduch a v ňom sa na východ presúvala tlaková výš.

Dňa **3.3.** počasie na našom území ovplyvnilo ďalšie zvlnené frontálne rozhranie, spojené s tlakovou nížou so stredom nad Jadranským morom, ktorá sa následne presunula nad Rumunsko. Súčasne sa nad západnou Európou prehĺbila rozsiahla brázda nízkeho tlaku vzduchu a po jej prednej strane od juhu znova prúdil do našej oblasti teplý vzduch. S ňou spojený zvlnený studený front sa počas **6.** a **7.3**. presúval na východ.

Dňa **8.3**. sa od západu rozšíril do našej oblasti výbežok vyššieho tlaku vzduchu. Súčasne sa nad juhovýchodnou Európou začala formovať rozsiahla oblasť nízkeho tlaku vzduchu a po jej okraji k nám **10.** a **11.3.** prúdil od juhovýchodu vlhší vzduch. Nad južnou Škandináviou mohutnela tlaková výš, ktorej stred sa následne presunul nad Dánsko a po jej okraji prúdil od severovýchodu do karpatskej oblasti chladný a suchý vzduch.

Dňa **15.3**. sa cez karpatskú oblasť smerom na juhozápad premiestňovala výšková tlaková níž. V prízemnom tlakovom poli zasahoval do našej oblasti od severozápadu, postupne od západu okraj tlakovej výše, ktorý postupne slabol.

Dňa **19.3.** postúpil od severu do strednej a východnej Európy studený front. Za ním začal prúdiť do karpatskej oblasti od severu, neskôr severovýchodu chladný vzduch. Súčasne sa **21.3.** začala nad severnou Afrikou formovať tlaková níž, ktorá sa presúvala z južného Talianska cez Balkán nad Čierne more a po jej zadnej strane stále prúdil do karpatskej oblasti chladný vzduch od severovýchodu.

Dňa **25.3.** sa od juhozápadu začala rozširovať do strednej Európy oblasť vyššieho tlaku vzduchu a jej vplyv pretrvával do **27.3.,**kedy od západu postúpil do strednej Európy zvlnený studený front, ktorý sa v tejto oblasti postupne **28.3.** rozpadol. Ďalší studený front ovplyvnil počasie u nás **29.3.** Nad západnou Európou sa na konci mesiaca sformovala rozsiahla brázda nízkeho tlaku vzduchu a po jej prednom okraji začal prúdiť do strednej Európy opäť veľmi teplý vzduch.

Klimatologický prehľad

Marec 2016 bol na väčšine územia Slovenska teplotne nadnormálny, s teplotnými odchýlkami od +0,7 °C (Lomnický štít) do +2,9 °C (Medzilaborce). Relatívne teplejší bol marec na východe Slovenska. Absolútne najnižšia priemerná mesačná teplota vzduchu (mimo vysokých horských polôh) bola zaznamenaná v Telgárte 1,0 °C), najvyššia v Bratislave na letisku (6,7 °C).

Vo vysokých horských polohách dosiahla priemerná mesačná teplota vzduchu hodnoty od -8,6 °C (Lomnický štít) do -5,7 °C (Chopok). Absolútne teplotné minimum namerali na Lomnickom štíte (-16,1 °C, dňa 24. 3.), najvyššie maximum v Bratislave na Kolibe (22,8 °C, dňa 21. 3.). Priemerná relatívna vlhkosť vzduchu o 14. h bola na väčšine územia Slovenska okolo normálu: Bratislava-letisko -5 %, Piešťany -1 %, Hurbanovo 0 %, Oravská Lesná -2 %, Sliač-7 %, Boľkovce -3 %, Štrbské Pleso +4 %, Košice +1 %, Stropkov-Tisinec -2 %.

Suma trvania slnečného svitu dosiahla v marci hodnoty okolo normálu, bolo to od 82 % (Telgárt) do 109 % (Chopok) normálu.

Najsilnejšie nárazy vetra sme zaznamenali v dňoch 1. a 11. marca, kedy maximálne nárazy vetra dosiahli rýchlosť60 až 80

km/h, vo vysokých horských polohách aj vyššie. Uvedené rýchlosti vetra sú iba orientačné a nemusia zodpovedať maximálnym rýchlostiam vetra v konkrétnych lokalitách územia Slovenska.

Marec 2016 bol na Slovensku väčšinou zrážkovo normálny alebo podnormálny. Výnimkou bol iba krajný juhovýchod Podunajskej nížiny, ďalej krajný východ Slovenska a prípadne niektoré iné lokality, kde mohli byť atmosférické zrážky na niektorých miestach trochu nadnormálne.

Mesačné úhrny zrážok sa pohybovali väčšinou od približne 5 mm v oblasti Nového Mesta nad Váhom, do tesne viac ako 100 mm na hrebeňoch Tatier. Priestorový úhrn zrážok pre celé územie Slovenska dosiahol 29 mm, čo predstavuje 62 % normálu a deficit zrážok 18 mm.

Agrometeorologický a fenologický prehľad

Teplota a premŕzanie pôdy:

Priemerná mesačná teplota pôdy v hĺbke 5 cm sa v marci pohybovala od 3,6 °C (Liesek) do 7,7 °C (Hurbanovo). Minimálna termínová teplota pôdy v rovnakej hĺbke bola 0,0 °C (Medzilaborce) až 4,6 °C (Mochovce). Priemerná mesačná teplota pôdy v hĺbke 20 cm sa pohybovala od 3,3 °C (Liesek) do 7,6 °C (Hurbanovo).

Na monitorovacích staniciach Slovenského hydrometeorologického ústavu bolo pozorované premŕzanie pôdy od tenkej povrchovej vrstvy v Bratislave na Kolibe, v Dudinciach, v Hurbanove, v Lieseku, v Michalovciach, v Milhostove a aj v Rimavskej Sobote, do 1 cm v Prievidzi, do 2 cm v Čaklove, v Dolnom Hričove, v Košiciach, v Medzilaborciach, v Moravskom Svätom Jáne, v Poprade, na Sliači a v Topoľčanoch, do 3

cm v Banskej Bystrici, v Bardejove, v Boľkovciach, v Bratislave na letisku M. R. Štefánika, v Kamenici nad Cirochou a v Žiari nad Hronom, do 4 cm v Tisinci a vo Vígľaši, do 5 cm v Bzovíku, do 10 cm vo Švedlári, a do 26 cm v Telgárte.

V Telgárte pôda najviac premŕzala na začiatku mesiaca, v prvej a druhej pentáde, na ostatných staniciach vo štvrtej a piatej pentáde.

Stav a vývin poľnohospodárskych kultúr, ovocných a lesných drevín a rastlín:

V priebehu marca odnožovali ozimné obilniny, ktoré v jeseni minulého roku neodnožili. Od druhej dekády bol pozorovaný začiatok predlžovania byle repky ozimnej. Pri pšenici ozimnej bol začiatok predlžovania listových pošiev zaznamenaný v poslednej dekáde mesiaca.

Sejby jačmeňa jarného a pšenice jarnej sa začali v prvej dekáde marca, najskoršie sejby týchto jarín v tretej dekáde mesiaca vzchádzali. V druhej dekáde sa začal siať ovos siaty, ale aj mak siaty, ktorý vzchádzal v závere mesiaca. Od druhej dekády sa začali vysádzať skoré zemiaky, vysieval sa hrach siaty, v poslednej dekáde slnečnica ročná, ľan siaty a cukrová repa. U viniča hroznorodého bolo v prvej dekáde pozorované prúdenie štiav.

Od druhej dekády pučali listové aj zmiešané púčiky ovocných drevín, pri ríbezli červenej už v prvej dekáde, ktorá začala v druhej dekáde ojedinele kvitnúť a vytvárať prvé listy. Skoré odrody čerešne vtáčej začali kvitnúť v poslednej dekáde, marhule obyčajnej ojedinele aj skôr. Celý mesiac bol ešte zaznamenávaný začiatok kvitnutia liesky obyčajnej a vŕby rakytovej, hlavne v stredných a podhorských oblastiach.

Na viacerých lokalitách začal začiatkom marca kvitnúť drieň obyčajný, v druhej dekáde breza previsnutá, zlatovka previsnutá a slivka trnková (trnka), od tretej dekády hrab obyčajný a ojedinele smrekovec opadavý. Hlavne v druhej a tretej dekáde

pučali púčiky väčšiny lesných drevín a pozorované boli aj prvé listy.

Z bylín začal v prvej dekáde mesiaca kvitnúť pečeňovník trojlaločný i záružlie močiarne, v druhej dekáde veternica hájna a púpava lekárska.

Prejavy sťahovavého vtáctva a iných živočíchov:

Celý mesiac pokračovali prílety škovránka poľného a škorca lesklého, ich prvý spev bol zaznamenaný v prvej dekáde. Od konca druhej dekády bol pozorovaný prílet bociana bieleho. Prvé kŕdle lastovičky domovej prilietali v závere mesiaca.

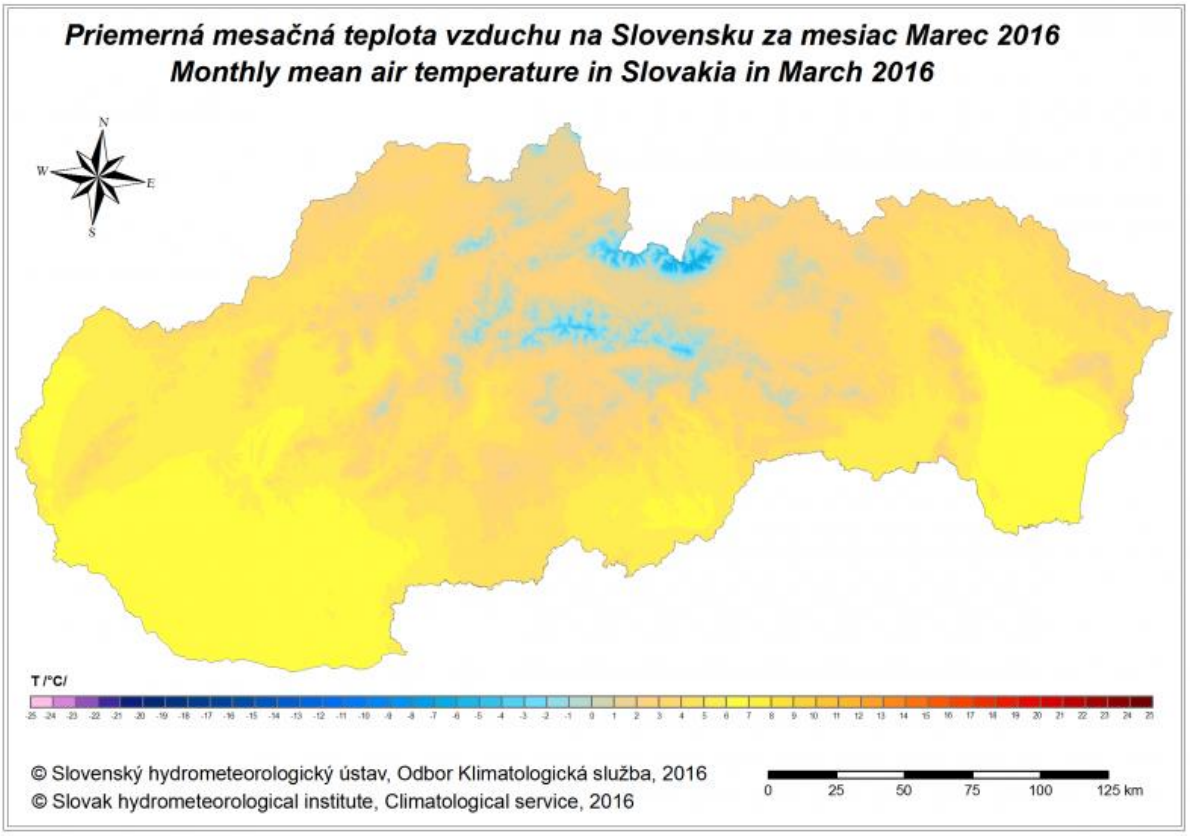

Husté sneženie v Trenčianskom kraji 1. marca začína komplikovať dopravu. I napriek tomu sú všetky úseky ciest zatiaľ zjazdné. Vyplýva to z informácií Slovenskej správy ciest o zjazdnosti ciest.

Asi trojcentimetrová vrstva snehu je na horskom priechode Skýcov, medzi obcou Bošany v okrese Partizánske a Skýcovom, na úseku medzi mestom Brezová pod Bradlom a štátnou hranicou s Českou republikou, na cestách III. triedy v okrese Myjava a na horskom priechode Homôlka. Na týchto úsekoch je nutné používať zimné pneumatiky.

Cesta II. triedy z Ilavy po horský priechod Homôlka je pre silné sneženie uzavretá pre kamióny. Ako informovalo Operačné stredisko Krajského riaditeľstva Policajného zboru v Trenčíne, cesta II/574 je pre kamióny uzavretá od 11.30 h do odvolania.

Na cestách III. triedy v Ilavskom okrese je kašovitá vrstva snehu, horské priechody Fačkovské sedlo a Šútovce sú mokré, doprava je tu počas zimných mesiacov uzatvorená pre vozidlá nad 10 metrov.

www.sme.sk 01.03.2016

pomocná evidencia 119/1/2016

Synoptický prehľad za mesiac apríl 2016

Dňa **1.4.** sa cez strednú Európu presúval z alpskej oblasti ďalej na východ studený front spojený s tlakovou nížou, za ktorým k nám od severozápadu prechodne prúdil studený vzduch. V dňoch **2.** a **3.4.** sa cez Balkán od západu ďalej nad Čiernomorskú oblasť presúval stred tlakovej výše a po jej okraji k nám opäť začal prúdiť od juhozápadu teplejší vzduch.

V dňoch **5.** až **7.4.** v teplom vzduchu ovplyvňovalo počasie v strednej Európe zvlnené frontálne rozhranie, ktoré **9.4.** postúpilo cez Slovensko ďalej na východ. Následne počasie u nás ovplyvňovala vypĺňajúca sa tlaková níž so stredom nad Čiernym morom. V ďalších dňoch sa nad strednou Európou udržiavalo pole rovnomerne rozloženého tlaku vzduchu.

Dňa **14.4.** postúpil od západu nad Slovensko ďalší zvlnený studený front. V dňoch **16.** a **17.4.** k nám po prednej strane tlakovej níže nad západnou Európou prúdil od juhozápadu teplý vzduch.

V dňoch **18.** a **19.4.** počasie u nás ovplyvňoval výbežok vyššieho tlaku vzduchu nad západnou Európou. Dňa **20.4.** postúpil cez naše územie ďalej na juhovýchod studený front a za ním k nám začal od severovýchodu prúdiť chladnejší vzduch, v ktorom sa cez naše územie presúvala **21.4**. slabnúca tlaková výš.

Dňa **22.4.** postúpil cez naše územie ďalej na juhovýchod ďalší studený front a za ním k nám opäť prúdil chladnejší vzduch od severu. Dňa **24.4.** sa nad Čiernomorskou oblasťou prehĺbila tlaková níž a po jej zadnej strane k nám v nasledujúcich dňoch naďalej prúdil od severu chladnejší vzduch.

Dňa **27.4.** postúpil od západu do našej oblasti studený front a za ním sa v chladnom vzduchu rozšíril od západu nevýrazný výbežok vyššieho tlaku vzduchu. V závere mesiaca k nám po

prednej strane brázdy nízkeho tlaku vzduchu prúdil od juhu teplejší vzduch.

Klimatologický prehľad

Apríl 2016 bol na väčšine územia Slovenska teplotne nadnormálny, na juhozápade prevažne normálny, s teplotnými odchýlkami od +0,7 °C (Piešťany) do +2,6 °C (Lomnický štít). Absolútne najnižšia priemerná mesačná teplota vzduchu (mimo vysokých horských polôh) bola zaznamenaná v Oravskej Lesnej (6,0 °C), najvyššia v Hurbanove (12,1 °C).

Vo vysokých horských polohách dosiahla priemerná mesačná teplota vzduchu v apríli hodnoty od -3,1 °C (Lomnický štít) do -0,3 °C (Chopok). Absolútne teplotné minimum (mimo vysokých horských polôh) bolo zaznamenané v Oravskej Lesnej (-6,5 °C, dňa 26. 4.), najvyššie maximum v Čadci (26,4 °C, dňa 5. 4.).

Na Lomnickom štíte poklesla dňa 28. 4. teplota vzduchu na -14,2 °C. Priemerná relatívna vlhkosť vzduchu o 14. h bola na väčšine územia Slovenska normálna: Bratislava -4 %, Piešťany +4 %, Hurbanovo -2 %, Oravská Lesná -2 %, Sliač0 %, Boľkovce +2 %, Telgárt -2 %, Štrbské Pleso 0 %, Košice -2 %, Stropkov-Tisinec -4 %. Suma trvania slnečného svitu bola v apríli prevažne nadnormálna a pohybovala sa v intervale od 104 % (Kamenica n/Cirochou) do 131 % (Chopok) mesačného normálu.

Najsilnejšie nárazy vetra sme zaznamenali lokálne pri búrkach, kedy maximálne nárazy vetra dosiahli rýchlosť60 až 80 km/h. Uvedené rýchlosti vetra sú iba orientačné a preto nemusia zodpovedať maximálnym rýchlostiam vetra v konkrétnych lokalitách územia Slovenska.

Apríl 2016 bol na Slovensku väčšinou zrážkovo normálny alebo podnormálny. Výnimkou boli iba niektoré oblasti, kde sa vyskytli výdatnejšie búrkové lejaky, a tam mohli byť mesačné úhrny atmosférických zrážok v apríli aj nadnormálne. Stalo sa tak napríklad v oblasti južnej časti Malých Karpát, v niektorých regiónoch na rozhraní Horehronia a Spiša, a aj v určitých ďalších lokalitách, predovšetkým východného Slovenska.

Mesačné úhrny atmosférických zrážok sa hodnotovo pohybovali väčšinou od približne 10 mm na niektorých miestach Podunajskej a Východoslovenskej nížiny, do viac ako 100 mm v niektorých častiach Tatier, na východe Horehronia a v oblasti Slovenského raja. Priestorový úhrn zrážok pre celé územie Slovenska dosiahol 53 mm, čo predstavuje 96 % normálu a deficit zrážok 2 mm.

Agrometeorologický a fenologický prehľad

Teplota a premŕzanie pôdy:

Priemerná mesačná teplota pôdy v hĺbke 5 cm sa v apríli pohybovala od 9,0 °C (Liesek) do 13,2 °C (Orechová). Minimálna termínová teplota pôdy v rovnakej hĺbke bola 2,0 °C (Medzilaborce) až 8,4 °C (Bratislava - Koliba). Priemerná mesačná teplota pôdy v hĺbke 20 cm sa pohybovala od 8,3 °C (Liesek) do 12,7 °C (Orechová).

Na monitorovacích staniciach Slovenského hydrometeorologického ústavu bolo pozorované premŕzanie pôdy od tenkej povrchovej vrstvy v Bratislave na letisku M. R. Štefánika, v Dolnom Hričove, v Dudinciach, na Sliači, v Rimavskej Sobote a v Kamenici nad Cirochou, do 1 cm v Moravskom Svätom Jáne a v Poprade, do 2 cm v Telgárte, do 4 cm v Červenom Kláštore a do 8 cm vo Švedlári. Pôda premŕzala prevažne v prvej, lokálne aj v piatej a šiestej pentáde.

Stav a vývin poľnohospodárskych kultúr, ovocných a lesných drevín a rastlín:

Najvyspelejšie porasty ozimných obilnín vytvárali prvé kolienka na juhu od prvej dekády, v druhej dekáde už aj druhé kolienka. Repka ozimná začala kvitnúť v prvej dekáde, do stredných polôh Banskobystrického kraja až v druhej dekáde.

V prvej dekáde apríla bola pri chmeli obyčajnom zaznamenaná fenologická fáza pučania púčikov. Začala sa siať repa kŕmna, kukurica na siláž aj zrno, vzchádzal ovos siaty, hrach siaty, ľan siaty aj repa cukrová. Od druhej dekády na viacerých lokalitách vzchádzala kukurica siata, slnečnica, skoré zemiaky, zakvitli trávy a zaznamenaný bol prvý pár pravých listov repy cukrovej.

Začala odnožovať pšenica jarná aj jačmeň jarný, ktorý na konci mesiaca vytváral miestami prvé kolienka. Neskoré zemiaky sa začali vysádzať prvý aprílový týždeň, vzchádzali v tretej dekáde, chmeľ obyčajný vytváral prvé listy. Prízemné mrazy poškodili miestami porasty kukurice siatej, zemiakov a repky ozimnej.

Prvú aprílovú dekádu začali kvitnúť čerešňa neskorá i višňová, slivka domáca, broskyňa obyčajná a aj ríbezľa čierna. Pri viniči hroznorodom boli zaznamenané prvé listy. Letné i jesenné hrušky a jablone začali kvitnúť v prvej dekáde, od druhej orech kráľovsky aj ríbezľa egrešová. Na konci druhej, ale hlavne v poslednej dekáde mesiaca došlo v dôsledku výskytu mrazov k namrznutiu až zmrznutiu kvetov, plodov a listov ovocných drevín. Miestami bola na 90 – 100 % zničená tohtoročná úroda.

V prvej dekáde apríla začal v nižších polohách kvitnúť hloh obyčajný, v druhej na viacerých lokalitách buk lesný, dub letný, jarabina vtáčia, pagaštan konský, orgován obyčajný a brusnica čučoriedková. Ihličnaté dreviny začali v druhej dekáde vytvárať prvé májové výhonky.

Celý mesiac pokračovalo zalisťovanie lesných drevín. Na viacerých lokalitách boli pozorované prvé zrelé plody vŕby rakytovej záverom apríla. Od polovice mesiaca kvitla konvalinka voňavá.

Prejavy sťahovavého vtáctva a iných živočíchov:

Začiatkom apríla prilietali prvé kŕdle belorítky domovej, od druhej dekády dážďovník tmavý. Prvým spevom sa ozývala kukučka jarabá od prvej dekády, zaznamenaný bol prvý výskyt chrústa obyčajného, v poslednej dekáde aj pásavky zemiakovej.

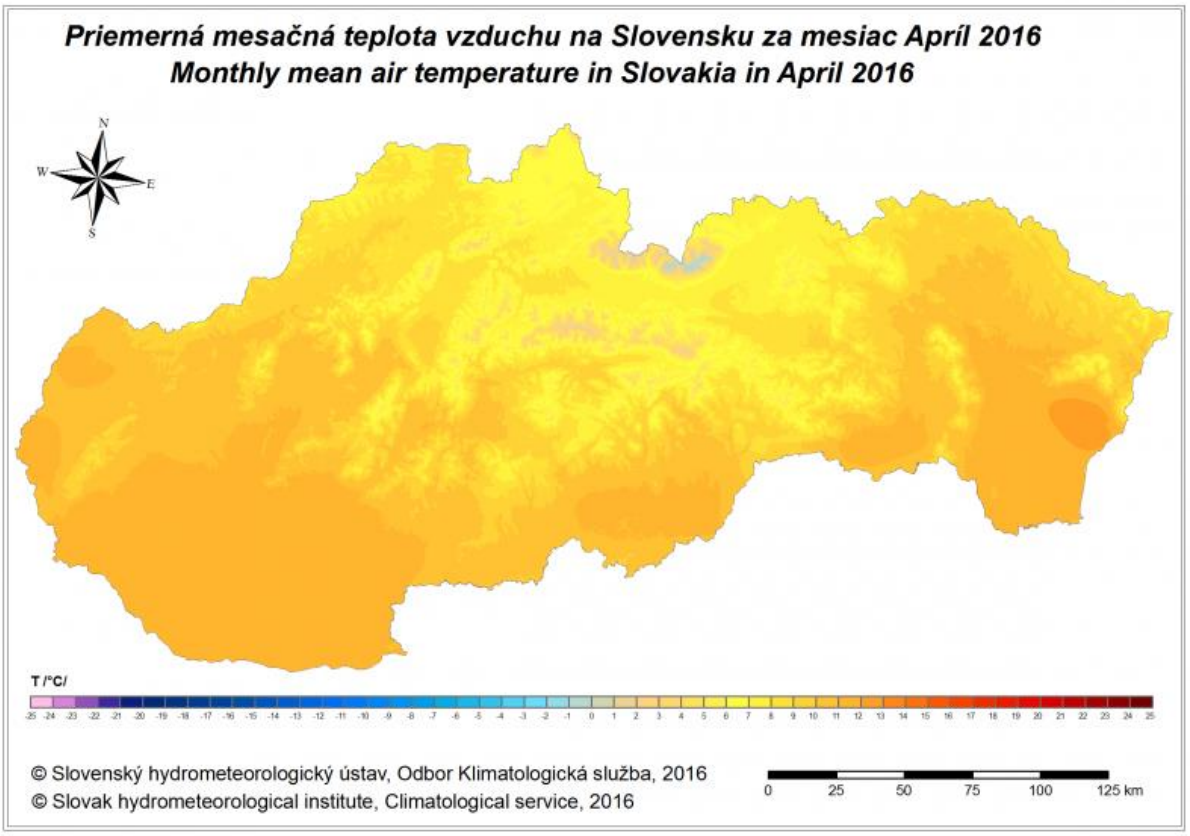

Prízemný mráz predpovedajú aj pre Trenčín. Predstavuje potenciálne nebezpečenstvo pre teplomilné rastliny.

Na Slovensku opäť hrozia nočné prízemné mrazy. Meteorológovia zo Slovenského hydrometeorologického ústavu očakávajú v pondelok 25. apríla v noci a v utorok 26. apríla nadránom výskyt mínusových teplôt. Pred prízemným mrazom vydal SHMÚ výstrahu 1. stupňa.



Výstraha platí pre celé územie Slovenska od polnoci do 8.00 h. V okresoch severného Slovenska môže podľa webu SHMÚ teplota klesnúť až na mínus 8 stupňov Celzia.

Meteorológ **Štefan Dlhoš** k tomu dodáva, že mráz sa objaví aj v nížinách.

„Vo výške 5 cm nad zemským povrchom sa môže teplota pohybovať od 0 až do -5 stupňov Celzia," uviedol.

Prízemný mráz môže predstavovať nebezpečenstvo pre teplomilné rastliny, varoval Slovenský hydrometeorologický ústav.

www.sme.sk 25.04.2016

pomocná evidencia 274/1/2016

Synoptický prehľad za mesiac máj 2016

V prvých májových dňoch zasahovala nad strednú Európu z centrálneho stredomoria brázda nízkeho tlaku vzduchu, ktorá sa postupne presúvala nad oblasť Čierneho mora. V stredu **4.5.** zmohutnela nad Severným morom tlaková výš, ktorej stred sa presúval cez Južnú Škandináviu až nad Pobaltie.

Dňa **8.5.** sa začala nad východným Atlantikom prehlbovať brázda nízkeho tlaku vzduchu a po jej prednej strane k nám začal v ďalších dňoch prúdiť od juhozápadu teplý vzduch. Dňa **11.5.** sa prehĺbila nad západnou Európou samostatná tlaková níž, ktorej stred sa postupne presunul nad Alpy a neskôr až nad naše územie. S ňou spojený oklúzny front ovplyvňoval počasie na našom území dňa **13.5.** Dňa **14.5.** sa stred tlakovej níže presunul z nášho územia na severovýchod a súčasne postúpil cez naše územie na juhovýchod studený front.

V období od **16.** do **19.5.** v chladnom vzduchu, ktorý k nám prúdil od severozápadu, zasahoval od juhozápadu a neskôr až od juhu výbežok vyššieho tlaku vzduchu. Dňa **20.5.** sa presunula zo západnej Európy do našej oblasti brázda nízkeho tlaku vzduchu, spojená s oklúznym frontom. Za frontom sa presunula zo západnej Európy nad strednú oblasť vyššieho tlaku vzduchu, ktorej stred sa v ďalších dňoch postupne presunul až nad Ukrajinu.

Dňa **23.5.** sa prehĺbila nad západnou Európou brázda nízkeho tlaku vzduchu a po jej prednej strane prúdil do alpskej a karpatskej oblasti od juhozápadu teplý vzduch. Dňa **24.5.** počasie na Slovensku ovplyvňoval zvlnený studený front, spojený so spomínanou brázdou nízkeho tlaku vzduchu, ktorý sa v priebehu nasledujúceho dňa postupne presunul ďalej na východ.

V ďalších dňoch **26.** a **27.5.** sa nad strednou Európou v teplejšom vzduchu udržiavalo pole rovnomerne rozloženého tlaku

vzduchu. V dňoch **28.** a **29.5.** prúdil do alpskej a karpatskej oblasti od juhozápadu teplý, pôvodom tropický vzduch. Súčasne sa nad západnou Európou prehlbovala brázda nízkeho tlaku vzduchu a **29.5.** sa už v prízemnom tlakovom poli nad alpskou oblasťou nachádzala plytká tlaková níž.

Stred tlakovej níže sa v závere mesiaca presunul nad Nemecko a súčasne sa nad celým stredoeurópskym vnútrozemím vytvorila rozsiahla oblasť nižšieho tlaku vzduchu.

Klimatologický prehľad

Máj 2016 bol na väčšine územia Slovenska teplotne normálny s teplotnými odchýlkami od +0,1 °C (Poprad) do +1,5 °C (Sliač). Absolútne najnižšia priemerná mesačná teplota vzduchu (mimo vysokých horských polôh) bola zaznamenaná v Oravskej Lesnej (10,9 °C), najvyššia v Hurbanove (16,3 °C).

Vo vysokých horských polohách dosiahla priemerná mesačná teplota vzduchu v máji hodnoty od -0,8 °C (Lomnický štít) do 2,5 °C (Chopok). Absolútne teplotné minimum (mimo vysokých horských polôh) namerali v Oravskej Lesnej (-2,6 °C, dňa 16. 5.), najvyššie maximum v Kamenici n/Cirochou (30,0 °C, dňa 29. 5.). Na Lomnickom štíte poklesla minimálna teplota vzduchu dňa 16. 5. na -10,2 °C.

Priemerná relatívna vlhkosť vzduchu bola o 14. h na väčšine územia okolo normálu: Bratislava -2 %, Piešťany +3 %, Hurbanovo +5 %, Oravská Lesná -3 %, Sliač-7 %, Boľkovce -6 %, Telgárt -5 %, Štrbské Pleso -3 %, Košice -5 %, Stropkov-Tisinec -5 %.

Suma trvania slnečného svitu bola v máji prevažne nadnormálna v intervale od 72 % (Lomnický štít) do 129 % (Stropkov-Tisinec) normálu. Najsilnejšie nárazy vetra s maximálnou rýchlosťou 50 až 60 km/h (v horských polohách aj vyššie) sme pozorovali v dňoch 4. 5., 24. 5. a 25. 5.. Uvedené rýchlosti vetra

sú iba orientačné a nemusia zodpovedať maximálnym rýchlostiam vetra v konkrétnych lokalitách územia Slovenska.

Máj 2016 bol na Slovensku väčšinou zrážkovo normálny až nadnormálny. Výnimkou boli iba niektoré oblasti, kde sa vyskytli výdatnejšie búrkové lejaky, a tam mohli byť mesačné úhrny atmosférických zrážok v máji aj výraznejšie nadnormálne. Stalo sa tak napríklad na niektorých miestach v centrálnej a východnej časti Podunajskej nížiny.

Mesačné úhrny atmosférických zrážok sa pohybovali väčšinou od približne 30 mm na niektorých miestach na Spiši, do tesne viac ako 140 mm v niektorých oblastiach severozápadného a severného Slovenska. Priestorový úhrn zrážok pre celé územie Slovenska dosiahol 81 mm, čo predstavuje 107 % normálu a prebytok atmosférických zrážok 5 mm.

Agrometeorologický a fenologický prehľad

Teplota a premŕzanie pôdy:

Priemerná mesačná teplota pôdy v hĺbke 5 cm sa v máji pohybovala od 12,4 °C (Turčianske Teplice) do 18,1 °C (Hurbanovo). Minimálna termínová teplota pôdy v rovnakej hĺbke bola 6,9 °C (Turčianske Teplice) až 11,6 °C (Bratislava - Koliba).

Priemerná mesačná teplota pôdy v hĺbke 20 cm sa pohybovala od 11,6 °C (Turčianske Teplice) do 17,1 °C (Hurbanovo).

Stav a vývin poľnohospodárskych kultúr, ovocných a lesných drevín a rastlín:

Začiatkom mája bolo pozorované zdurenie pošvy posledného listu ozimných obilnín a do konca prvej dekády vyspelejšie porasty aj klasili. Na juhu bola koncom mája zaznamenaná mliečna zrelosť jačmeňa ozimného.

Do polovice mesiaca bol vo vyšších polohách územia ešte zaznamenávaný začiatok kvitnutia repky ozimnej. Jarné obilniny v druhej dekáde mesiaca vytvárali druhé kolienka, na juhu Banskobystrického kraja iba prvé, najvyspelejšie porasty klasili a ojedinele aj kvitli. Porasty kukurice siatej vytvárali v prvej dekáde mesiaca tretie listy, zemiaky sa zapájali do riadkov, a v poslednej dekáde začali na viacerých lokalitách kvitnúť.

V druhej dekáde mája bol pri maku siatom pozorovaný začiatok predlžovania stoniek a začal kvitnúť hrach siaty. Cukrová repa sa zapájala do riadkov, ale marcové sejby boli už aj na začiatku dekortizácie buliev. Uskutočňovali sa prvé kosby viacročných krmovín a tráv.

Prvé dve dekády mesiaca ešte kvitli slivky i hrušky, jablone vo vyšších polohách ešte aj v tretej dekáde. V poslednej dekáde mája skoré čerešne dosiahli v najteplejších oblastiach zberovú zrelosť.

Začali kvitnúť skoré odrody viniča hroznorodého, na juhu ojedinele aj skôr. V priebehu mesiaca bola zaznamenaná tvorba púčikov ovocných drevín.

Aj počas mája sa vyskytli nízke teploty vzduchu, ktoré poškodili rozkvitnuté ovocné dreviny. Začiatkom mesiaca bol pozorovaný začiatok kvitnutia agáta bieleho i ostružiny malinovej, z bylín margaréty bielej.

Od druhej dekády mája začala kvitnúť ruža šípová i vtáčí zob, a koncom mesiaca ojedinele lipa veľkolistá. Lokálne boli nízkymi teplotami vzduchu poškodené kvety agáta bieleho.

Prejavy sťahovavého vtáctva a iných živočíchov:

Prvé dve dekády mesiaca ešte prilietali na naše územie lastovička domová a belorítka domová, dážďovník tmavý, ojedinele aj začiatkom tretej dekády.

V máji vo všetkých dekádach bol zaznamenávaný prvý aj hromadný výskyt pásavky zemiakovej.

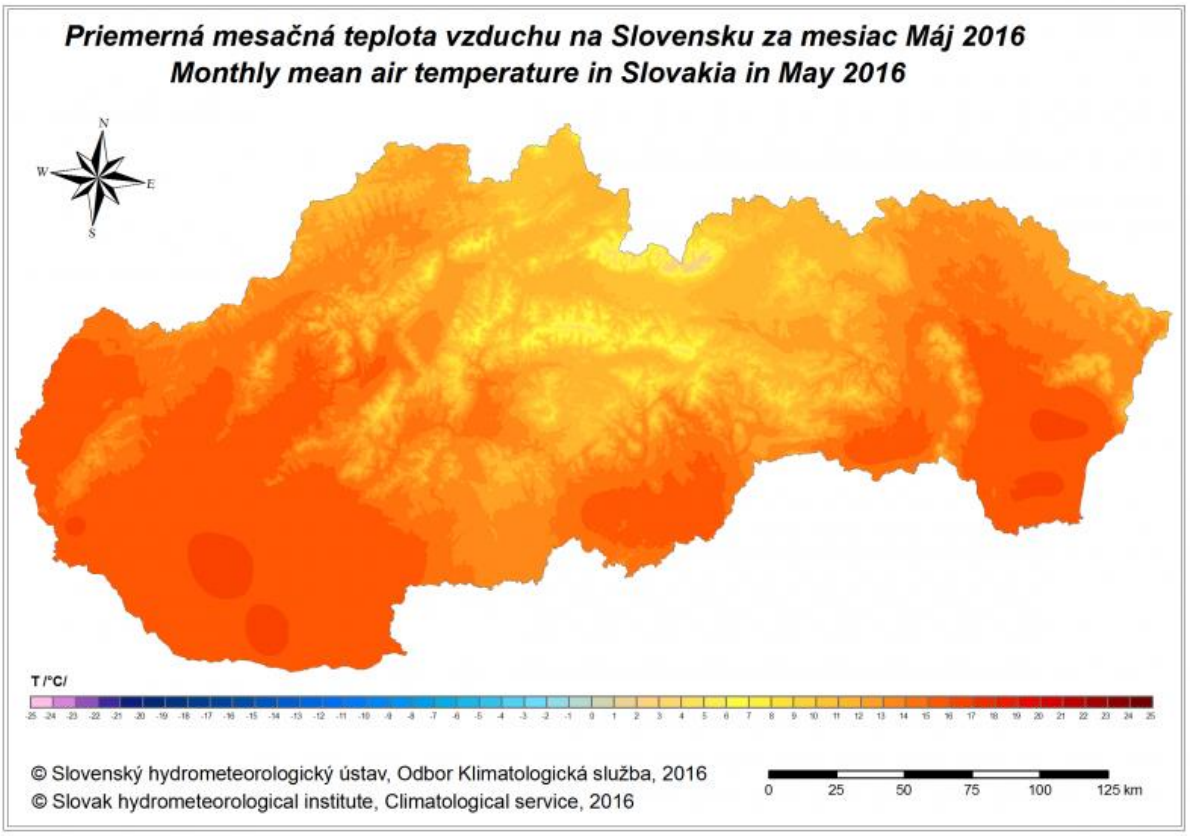
Priemerná mesačná teplota vzduchu na Slovensku za mesiac Máj 2016
Monthly mean air temperature in Slovakia in May 2016
N
W
E
S
T /°C/
© Slovenský hydrometeorologický ústav, Odbor Klimatologická služba, 2016
© Slovak hydrometeorological institute, Climatological service, 2016
0
25
50
75
100
125 km

Synoptický prehľad za mesiac jún 2016

Počas prvých piatich dní mesiaca sa nad našou oblasťou nachádzalo nevýrazné pole relatívne nižšieho tlaku vzduchu. Dňa **6.6.** prešiel cez Karpatskú oblasť smerom na juh studený front a za ním sa do strednej Európy rozšíril od severu výbežok vyššieho tlaku vzduchu.

Neskôr od severozápadu postúpil cez strednú Európu ďalší studený front. V dňoch od **10.6.** do **15.6.** sa nad Poľskom a Karpatským pohorím vlnilo frontálne rozhranie, pričom nad našou oblasťou sa udržiavalo nevýrazné tlakové pole.

V priebehu **16.** a **17.6.** prešla cez našu krajinu a okolité štáty smerom na východ brázda nízkeho tlaku vzduchu. Za ňou sa nad našou oblasťou udržiavalo nevýrazné pole relatívne vyššieho tlaku vzduchu. V dňoch od **21.6.** do **25.6.** k nám od juhu prúdil v nevýraznom poli veľmi teplý vzduch.

Dňa **26.6.** postúpil cez našu oblasť od západu studený front a za ním sa k nám od juhozápadu rozšíril výbežok vyššieho tlaku vzduchu. Oblasť vyššieho tlaku vzduchu sa neskôr presunula na východ a po jej zadnej strane sa do našej oblasti v posledných dňoch mesiaca obnovil prílev veľmi teplého vzduchu od juhu.

Klimatologický prehľad

Jún 2016 bol na väčšine územia Slovenska teplotne silne nadnormálny, na východnom Slovensku miestami až mimoriadne nadnormálny, s kladnými teplotnými odchýlkami od +2,1 °C (Čadca) do +3,3 °C (Kamenica n/Cirochou).

Absolútne najnižšia priemerná mesačná teplota vzduchu (mimo vysokých horských polôh) bola zaznamenaná v Telgárte

(15,2 °C), najvyššia v Hurbanove a v Bratislave na letisku (20,9 °C). Vo vysokých horských polohách dosiahla priemerná mesačná teplota vzduchu v júni hodnoty od 4,6 °C (Lomnický štít) do 8,0 °C (Chopok).

Absolútne teplotné minimum (mimo vysokých horských polôh) namerali v Oravskej Lesnej (0,9 °C, dňa 26. 6.), najvyššie maximum v Kamenici n/Cirochou (35,5 °C, dňa 24. 6.). Na Lomnickom štíte poklesla minimálna teplota vzduchu dňa 6. 6. na -3,2 °C.

Priemerná relatívna vlhkosť vzduchu o 14. h sa pohybovala okolo normálu: Bratislava +3 %, Piešťany 0 %, Hurbanovo +3 %, Oravská Lesná +3 %, Sliač-4 %, Boľkovce -3 %, Telgárt -5 %, Štrbské Pleso -2 %, Košice -7 %, Stropkov-Tisinec -7 %.

Suma trvania slnečného svitu bola v júni prevažne nad normálom v intervale od 110 % (Sliač) do 133 % (Stropkov-Tisinec).

Najsilnejšie nárazy vetra s maximálnou rýchlosťou 60 až 80 km/h sme pozorovali lokálne najmä pri búrkach. Uvedené rýchlosti vetra sú iba orientačné a nemusia zodpovedať maximálnym rýchlostiam vetra v konkrétnych lokalitách územia Slovenska.

Jún 2016 bol na Slovensku väčšinou zrážkovo normálny až podnormálny. Výnimkou boli iba niektoré oblasti, kde sa vyskytli výdatnejšie búrkové lejaky a tam mohli byť mesačné úhrny atmosférických zrážok v júni aj nadnormálne. Príkladom je oblasť Malých Karpát, alebo regióny južne od Štiavnických vrchov, ďalej niektoré časti v oblasti Gemera, prípadne aj niektoré ďalšie enklávy.

Mesačné úhrny atmosférických zrážok sa pohybovali väčšinou od tesne pod 20 mm. Priestorový úhrn atmosférických zrážok pre celé územie Slovenska dosiahol 62 mm, čo predstavuje 72 % normálu a deficit zrážok 24 mm.

Teplota a premŕzanie pôdy:

Priemerná mesačná teplota pôdy v hĺbke 5 cm sa v júni pohybovala od 17,0 °C (Turčianske Teplice) do 23,5 °C (Bratislava, letisko). Minimálna termínová teplota pôdy v rovnakej hĺbke bola 11,2 °C (Medzilaborce) až 18,4 °C (Hurbanovo).

Priemerná mesačná teplota pôdy v hĺbke 20 cm sa pohybovala od 16,3 °C (Turčianske Teplice) do 22,4 °C (Hurbanovo).

Stav a vývin poľnohospodárskych kultúr, ovocných a lesných drevín a rastlín:

Prvý júnový týždeň bola zaznamenaná mliečna zrelosť pšenice ozimnej. Na juhu Banskobystrického kraja až v druhej dekáde mesiaca, keď najvyspelejšie porasty jačmeňa ozimného a repky ozimnej dosiahli žltú zrelosť. V tretej dekáde bola zaznamenaná plná zrelosť ozimných obilnín a zberová zrelosť repky ozimnej, v nižších polohách aj zbery.

Na strednom Slovensku boli oziminy na konci mesiaca najviac v štádiu žltej zrelosti. Ovos siaty v prvej dekáde klasil, kvitol od druhej dekády. Jačmeň jarný sa nachádzal v mliečnej zrelosti najskôr v druhej dekáde, v poslednej bol na viacerých sledovaných lokalitách v žltej zrelosti, pšenica jarná len ojedinele. Výnimočne sa jačmeň jarný nachádzal na konci mesiaca v plnej zrelosti a začal sa zberať.

Začiatkom júna bola pozorovaná dekortizácia repy kŕmnej. Mak siaty začal v prvej dekáde kvitnúť, od druhej plne kvitol, chmeľ obyčajný a slnečnica ročná boli vo fenologickej fáze butonizácie kvetenstva. Kukurica siata v poľných podmienkach miestami klasila. Hrach siaty sa zberal posledný júnový týždeň v zelenej, ale aj v plnej zrelosti. Zaznamenané bolo všeobecné žltnutie listov a zber skorých zemiakov. V priebehu mesiaca sa uskutočňovali druhé kosby viacročných krmovín.

Už v prvej pentáde mesiaca bola zaznamenaná zberová zrelosť neskorých čerešní a koncom prvého týždňa skorých odrôd marhule obyčajnej. Vinič hroznorodý začal na juhu Banskobystrického kraja kvitnúť v prvej dekáde júna. Dozrievali plody čerešne višňovej, ríbezle červenej i čiernej.

V poslednej dekáde bolo pozorované zavesovanie strapcov viniča hroznorodého a zaznamenaná bola na viacerých lokalitách zberová zrelosť ríbezle egrešovej a broskyne obyčajnej. Začiatkom mesiaca začala kvitnúť lipa malolistá, plne kvitla lipa veľkolistá.

Prejavy sťahovavého vtáctva a iných živočíchov:

Bol ešte zaznamenávaný prvý aj hromadný výskyt pásavky zemiakovej a prvý spev prepelice poľnej.

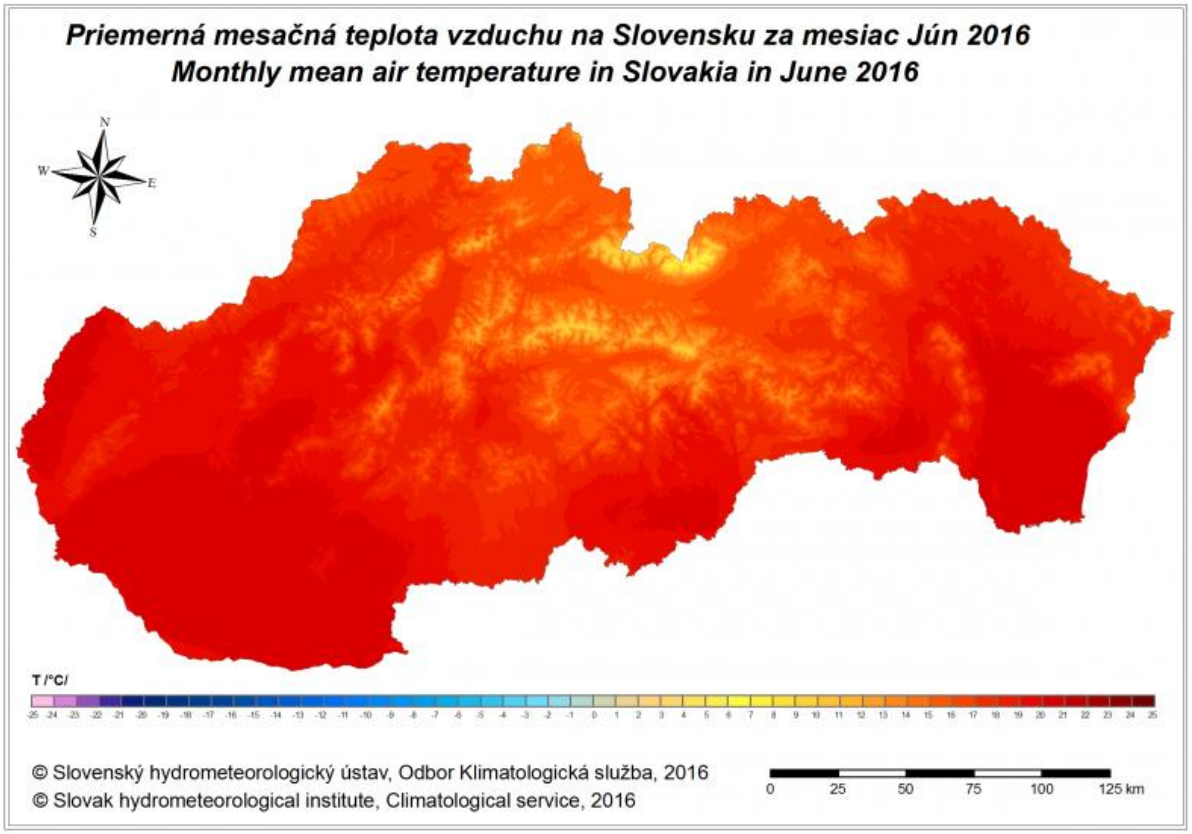

Synoptický prehľad za mesiac júl 2016

Na začiatku mesiaca sa nad naším územím v teplom vzduchu udržiavalo nevýrazné tlakové pole. Dňa **3.7.** postupoval cez naše územie studený front ďalej na východ a za ním sa od západu do strednej Európy rozšíril výbežok vyššieho tlaku vzduchu. V nasledujúcich dňoch sa v chladnejšom vzduchu nad strednou Európou udržiavala tlaková výš.

Dňa **6.7.** v západnom prúdení cez našu oblasť postupoval frontálny systém ďalej na východ a za ním sa v nasledujúcich dňoch v karpatskej oblasti udržiaval vyšší tlak vzduchu spočiatku v chladnejšom, neskôr v teplom vzduchu. Prílev teplého, pôvodom tropického vzduchu od juhozápadu vyvrcholil na Slovensku dňa **12.7.** pred studeným zvlneným frontom, ktorý ovplyvňoval počasie u nás nasledujúce dva dni.

Od **15.** do **22.7.** sa nad strednou Európou udržiaval relatívne vyšší tlak vzduchu. V nasledujúcich dňoch tlak vzduchu nad našim územím bol rovnomerne rozložený v teplom a vlhkom vzduchu. Dňa **28.7.** postúpil nad naše územie teplotne nevýrazný studený front od západu, za ktorým sa do našej oblasti od západu rozšíril nevýrazný výbežok vyššieho tlaku vzduchu.

Posledný júlový deň prúdil k nám teplý vzduch od juhozápadu pred studeným zvlneným frontom, ktorý postupoval cez Nemecko, Českú republiku a Rakúsko ďalej na východ.

Klimatologický prehľad

Júl 2016 bol na väčšine územia Slovenska teplotne silne nadnormálny, s teplotnými odchýlkami od +1,5 °C (Čadca) do +2,7 °C (Kamenica n/Cirochou). Absolútne najnižšia priemerná mesačná teplota vzduchu, okrem vysokých horských polôh, bola

zaznamenaná v Telgárte (16,1 °C), najvyššia v Bratislave na letisku (22,5 °C).

Vo vysokých horských polohách dosiahla priemerná mesačná teplota vzduchu v júli hodnoty od 5,6 °C (Lomnický štít) do 8,8 °C (Chopok). Absolútne teplotné minimum namerali, okrem vysokých horských polôh, v Oravskej Lesnej (3,6 °C, dňa 8. 7.), najvyššie maximum na Sliači (35,2 °C, dňa 12. 7.). Na Lomnickom štíte poklesla 7. júla minimálna teplota vzduchu na -5,3 °C.

Priemerná relatívna vlhkosť vzduchu o 14. h sa na väčšine územia Slovenska pohybovala okolo normálu: Bratislava-letisko -4 %, Piešťany 0 %, Hurbanovo +4 %, Oravská Lesná -1 %, Sliač+1 %, Boľkovce +3 %, Telgárt +1 %, Košice-3 %, Stropkov-Tisinec -6 %.

Suma trvania slnečného svitu v júli na väčšine územia bola nadnormálna v intervale od 102 % (Kamenica n/Cirochou) do 125 % (Stropkov-Tisinec) normálu. Najsilnejšie nárazy vetra s maximálnou rýchlosťou 60 až 90 km/h sme pozorovali na našom území najmä 12. a 13. júla. Uvedené rýchlosti vetra sú iba orientačné a nemusia zodpovedať maximálnym rýchlostiam vetra v konkrétnych lokalitách územia Slovenska.

Júl 2016 bol na Slovensku väčšinou zrážkovo nadnormálny, v niektorých regiónoch silne až mimoriadne zrážkovo nadnormálny, a v určitých enklávach, opakovane zasiahnutých výdatnými a intenzívnymi búrkovými lejakmi bol až extrémne zrážkovo nadnormálny. Výnimkou boli iba niektoré oblasti, predovšetkým na krajnom východe Slovenska, kde bol tento mesiac zrážkovo normálny.

Mesačné úhrny atmosférických zrážok sa pohybovali väčšinou od niečo menej ako 100 mm, napr. v oblasti od Kráľovského Chlmca smerom na severovýchod k Vysokej nad Uhom,

do viac ako 300 mm na severnom úpätí a svahoch Tatier. Priestorový úhrn zrážok pre celé územie Slovenska dosiahol 156 mm, čo predstavuje 173 % normálu a prebytok zrážok 66 mm.

Agrometeorologický a fenologický prehľad

Teplota a premŕzanie pôdy:

Priemerná mesačná teplota pôdy v hĺbke 5 cm sa v júli pohybovala od 18,2 °C (Turčianske Teplice) do 25,1 °C (Bratislava-letisko). Minimálna termínová teplota pôdy v rovnakej hĺbke bola 12,4 °C (Turčianske Teplice) až 18,4 °C (Orechová).

Priemerná mesačná teplota pôdy v hĺbke 20 cm sa pohybovala od 17,8 °C (Turčianske Teplice) do 23,8 °C (Bratislava-letisko).

Stav a vývin poľnohospodárskych kultúr, ovocných a lesných drevín a rastlín:

Na juhu pokračoval zber zimných ozimín. V prvej a v druhej dekáde júla oziminy v podhorských polohách Banskobystrického a Žilinského kraja dosiahli plnú zrelosť a začalo sa s ich zberom. Repka ozimná sa zberala počas celého mesiaca. Jačmeň jarný bol, na začiatku júla, na juhu vo fenologickej fáze žltá zrelosť, ojedinele dosiahol plnú zrelosť. Na väčšine sledovaných plôch dosiahol plnú zrelosťv druhej dekáde júla, v stredných polohách dosiahol na konci druhej dekády mesiaca žltú zrelosť, a na konci júla plnú zrelosť kedy sa začal aj zberať. Pšenica letná bola na začiatku júla vo fáze mliečna zrelosť, v polovici mesiaca v žltej zrelosti, a na konci júla v plnej zrelosti. Ovos siaty dosiahol mliečnu zrelosť v prvej dekáde júla, žltú zrelosť v polovici mesiaca, a na konci júla dosiahol fenologickú fázu plná zrelosť. Kukurica bola v prvej dekáde júla na väčšine územia Slovenska vo fenologickej fáze klasenie. Kvitnúť začala od druhej dekády mesiaca. Na juhu dosiahla mliečnu zre-

losť v tretej dekáde júla. Chmeľ obyčajný kvitol od prvej dekády júla, a v druhej dekáde zaznamenal začiatok hlávkovania. V priebehu júla kvitla slnečnica ročná. Hrach siaty dosiahol plnú zrelosť na konci júla. U zemiakov bola zaznamenaná fenofáza odumieranie vňate v priebehu celého mesiaca, u skorých odrôd sa začal zber. V priebehu júla prebiehala druhá a tretia kosba viacročných krmovín a trvalých trávnych porastov. V dôsledku silných dažďov a lokálneho krupobitia bolo miestami zaznamenané poškodenie porastov obilnín a repky ozimnej. Z tohto dôvodu bol aj zber obilnín často prerušovaný nepriaznivým počasím. Od prvej dekády júla dozrievali skoré odrody broskýň, jabĺk a hrušiek. V stredných polohách dosiahli zberovú zrelosť ríbezle červené v prvej až tretej dekáde júla. V podhorských polohách začiatkom prvej a na konci druhej dekády mesiaca ešte dozrievali a zberali sa čerešne a višne. Od druhej dekády júla dozrievali slivky. V priebehu prvej dekády sa vinič hroznorodý nachádzal vo fenologickej fáze zavesovanie strapcov. V tretej dekáde sme u skorých odrôd zaznamenali fenologickú fázu mäknutie bobúľ. V stredných a podhorských polohách kvitla lipa malolistá.

Od druhej dekády júla sme zaznamenali zberovú zrelosť ostružiny malinovej a brusnice čučoriedkovej. Na konci tretej dekády júla dozrievali plody bazy čiernej, brezy previsnutej a brusnice obyčajnej. Letné žltnutie listov bolo pozorované u duba letného, lipy malolistej a agáta bieleho. Vo vyšších polohách v polovici mesiaca bolo možné ešte pozorovať jánske výhonky.

Prejavy sťahovavého vtáctva a iných živočíchov:

V tretej dekáde mesiaca júl bolo pozorované prvé zoskupovanie do kŕdľov lastovičky a belorítky domovej.

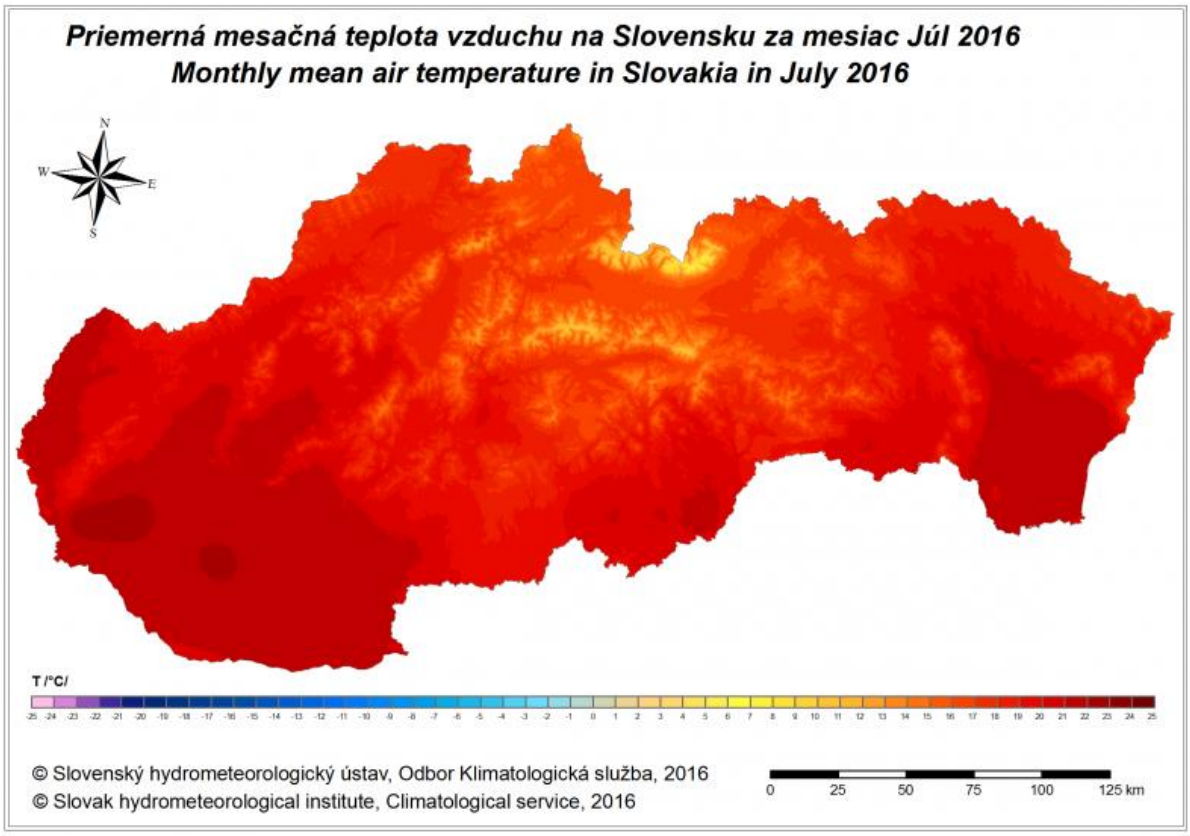

Príslušníci Hasičského a záchranného zboru zasahovali v súvislosti s búrkovou činnosťou v Trenčianskom kraji v priebehu 12.-13. júla celkom 25-krát.



„Išlo o odstraňovanie spadnutých stromov z komunikácií, či z elektrických vedení a v jednom prípade hasiči odstraňovali následky dopravnej nehody vlaku, pri ktorej došlo k prerazeniu nádrže na pohonné hmoty v dôsledku stromu spadnutého na koľajisko," informoval hovorca Krajského riaditeľstva Hasičského a záchranného zboru v Trenčíne **Marián Petrík**.

Príslušníci Okresného riaditeľstva Hasičského a záchranného zboru v Bánovciach nad Bebravou zasahovali spolu 6-krát, príslušníci OR HZZ v Trenčíne zasahovali 7-krát, príslušníci OR HZZ v Partizánskom zasahovali spolu 5-krát, príslušníci OR HZZ v Prievidzi zasahovali 6-krát a príslušníci OR HaZZ v Novom Meste na Váhom zasahovali raz.

„Celkom zasahovalo 35 príslušníkov Hasičského a záchranného zboru a bolo nasadených spolu desať kusov hasičskej techniky," dodal Marián Petrík.

www.sme.sk 13.07.2016

pomocná evidencia 546/1/2016

Príslušníci Hasičského a záchranného zboru zasahovali v Trenčianskom samosprávnom kraji v stredu 27. júla popoludní a v noci v súvislosti s búrkovou činnosťou štyrikrát. Odčerpávali vodu z pivníc a odstraňovali stromy spadnuté na cestách.

Ako informoval hovorca Krajského riaditeľstva Hasičského a záchranného zboru v Trenčíne **Marián Petrík**, celkovo v súvislosti s búrkou zasahovalo v okresoch Púchov, Bánovce nad Bebravou a Trenčín 14 príslušníkov zboru so štyrmi kusmi techniky.

Púchovskí hasiči odčerpávali popoludní vodu z pivnice rodinného domu v tamojšej miestnej časti Nosice. Vodu z pivnice rodinného domu v obci Pochabany v okrese Bánovce nad Bebravou odčerpávali v noci aj hasiči z Bánoviec.

Hasiči z Dubnice nad Váhom odstraňovali strom spadnutý na cestu v obci Horné Srnie, ich kolegovia z Trenčína odstraňovali spadnutý strom z cesty v obci Motešice.

www.sme.sk 28.07.2016

pomocná evidencia 587/1/2016

Synoptický prehľad za mesiac august 2016

Počas prvých dní mesiaca k nám od západu v chladnejšom vzduchu zasahovala oblasť vyššieho tlaku vzduchu. V dňoch **3.8.** a **4.8.** k nám po prednej strane brázdy nízkeho tlaku vzduchu nad severozápadnou Európou prúdil od juhozápadu teplý vzduch. V ďalších dvoch dňoch mesiaca nás ovplyvňoval zvlnený studený front, ktorý k nám postúpil od západu.

Neskôr sa nad Škandináviou a Severným morom opäť prehĺbila brázda, ale po prechodnom oteplení prešiel dňa **9.8.** od západu cez naše územie studený front. Za ním k nám prúdil od severozápadu veľmi chladný vzduch.

V ďalších dňoch mesiaca sa nad nami udržiaval vyšší tlak vzduchu a postupne sa oteplilo. Relatívne teplejšie počasie v nevýraznom tlakovom poli sa udržalo až do 21.8.. Dňa **22. 8.** ponad Slovensko prešiel od západu studený front. Od **23.8.** až do záveru mesiaca sa v našej oblasti udržiavalo nevýrazné pole relatívne vyššieho tlaku vzduchu.

Klimatologický prehľad

August 2016 bol na väčšine územia Slovenska teplotne normálny s teplotnými odchýlkami od -0,2 °C (Čadca) do +1,7 °C (Lomnický štít). Absolútne najnižšia priemerná mesačná teplota vzduchu, mimo vysokých horských polôh, bola zaznamenaná v Oravskej Lesnej (14,0 °C), najvyššia v Bratislave na letisku (20,2 °C).

Vo vysokých horských polohách dosiahla priemerná mesačná teplota vzduchu v auguste hodnoty od 5,3 °C(Lomnický štít) do 8,0 °C (Chopok).

Absolútne teplotné minimum, mimo vysokých horských polôh, namerali v Oravskej Lesnej (1,2 °C, dňa 12. 8.), najvyššie maximum v Hurbanove a v Dudinciach (31,9 °C, dňa 5. 8.). Na Lomnickom štíte poklesla dňa 12. 8. minimálna teplota vzduchu na -6,2 °C.

Priemerná relatívna vlhkosť vzduchu o 14. h bola na väčšine územia Slovenska okolo normálu: Bratislava -5 %, Piešťany +3 %, Hurbanovo +3 %, Sliač0 %, Boľkovce -1 %, Štrbské Pleso +1 %, Košice-letisko -4 %, Stropkov-Tisinec -9 %. Suma trvania slnečného svitu bola v auguste na väčšine územia Slovenska nadnormálna v intervale od 106 % (Kamenica n/Cirochou) do 133 % (Sliač) normálu.

Najsilnejšie nárazy vetra s maximálnou rýchlosťou 60 až 80 km/h (miestami aj vyššie) sa vyskytli lokálne najmä pri búrkach. Uvedené rýchlosti vetra sú iba orientačné a nemusia zodpovedať maximálnym rýchlostiam vetra v konkrétnych lokalitách územia Slovenska.

August 2016 bol na Slovensku väčšinou zrážkovo normálny. Boli však oblasti, kde bol aj zrážkovo nadnormálny, čo spôsobili prevažne búrkové lejaky, ktorých bolo relatívne viac, čiastočne v oblasti Bielych Karpát, ale predovšetkým na niektorých miestach na juhu stredného Slovenska a na východnom Slovensku.

Naopak, určité zastúpenie majú regióny, ktoré boli zrážkovo podnormálne a koncentrovali sa v centrálnej časti Malých Karpát a na ich juhovýchodnom úpätí.

Mesačné úhrny atmosférických zrážok sa pohybovali prevažne od tesne menej ako 20 mm, a to v oblasti Modry a Pezinka, do viac ako 150 mm v izolovaných oblastiach Spiša. Priestorový úhrn atmosférických zrážok pre celé územie Slovenska dosiahol 94 mm, čo predstavuje 116 % normálu a prebytok zrážok 13 mm.

Teplota a premŕzanie pôdy:

Priemerná mesačná teplota pôdy v hĺbke 5 cm sa v auguste pohybovala od 16,9 °C (Turčianske Teplice) do 23,1 °C (Bratislava-letisko). Minimálna termínová telota pôdy v rovnakej hĺbke bola 8,4 °C (Oravská Lesná) až 17,9 °C (Mochovce). Priemerná mesačná teplota pôdy v hĺbke 20 cm sa pohybovala od 17,0 °C (Turčianske Teplice) do 22,3 °C (Bratislava-letisko).

Stav a vývin poľnohospodárskych kultúr, ovocných a lesných drevín a rastlín:

Pokračoval zber ozimných i jarných hustosiatych obilnín. Najneskoršie zbery boli zaznamenané ešte posledný augustový týždeň v Popradskej kotline. Celý mesiac pokračoval zber maku siateho.

V druhej, ale hlavne v poslednej dekáde mesiaca sa zberali neskoré zemiaky. V prvej dekáde mesiaca dosiahla kukurica siata mliečno-voskovú zrelosť, v druhej sa začal zberať chmeľ obyčajný. Od poslednej dekády augusta sa na viacerých lokalitách zberala kukurica na siláž. S výsevom repky ozimnej sa začalo v druhej dekáde, v závere mesiaca vzchádzala. Prebiehali štvrté kosby viacročných krmovín.

Všeobecná zrelosť plodov slivky domácej bola od začiatku mesiaca zaznamenávaná už aj vo vyšších polohách. V druhej dekáde mesiaca dosiahli na juhu túto fenologickú fázu skoré odrody viniča hroznorodého, v tretej dekáde jesenné odrody jabĺk i hrušiek. Pokračoval zber broskyne obyčajnej. Pozorované bolo letné žltnutie listov ovocných stromov.

Od začiatku augusta pokračovalo vo vyšších a podhorských polohách dozrievanie plodov bazy čiernej, ostružiny malinovej, jarabiny vtáčej, brusnice čučoriedkovej i obyčajnej. Od druhej

dekády boli pozorované prvé zrelé plody liesky obyčajnej, javora horského i ruže šípovej. Na konci druhej pentády augusta začal dozrievať drieň obyčajný, prevažne v druhej polovici mesiaca hloh obyčajný, buk lesný, dub letný a na konci mesiaca ojedinele vtáčí zob obyčajný.

Prejavy sťahovavého vtáctva a iných živočíchov:

Celý mesiac pokračovali zoskupovania sťahovavých vtákov. Bocian biely a dážďovník obyčajný odlietali z viacerých lokalít nášho územia v druhej dekáde. Prvé odlety lastovičky domovej boli pozorované v druhej, ale hlavne v tretej dekáde, kedy už odlietala aj belorítka domová.

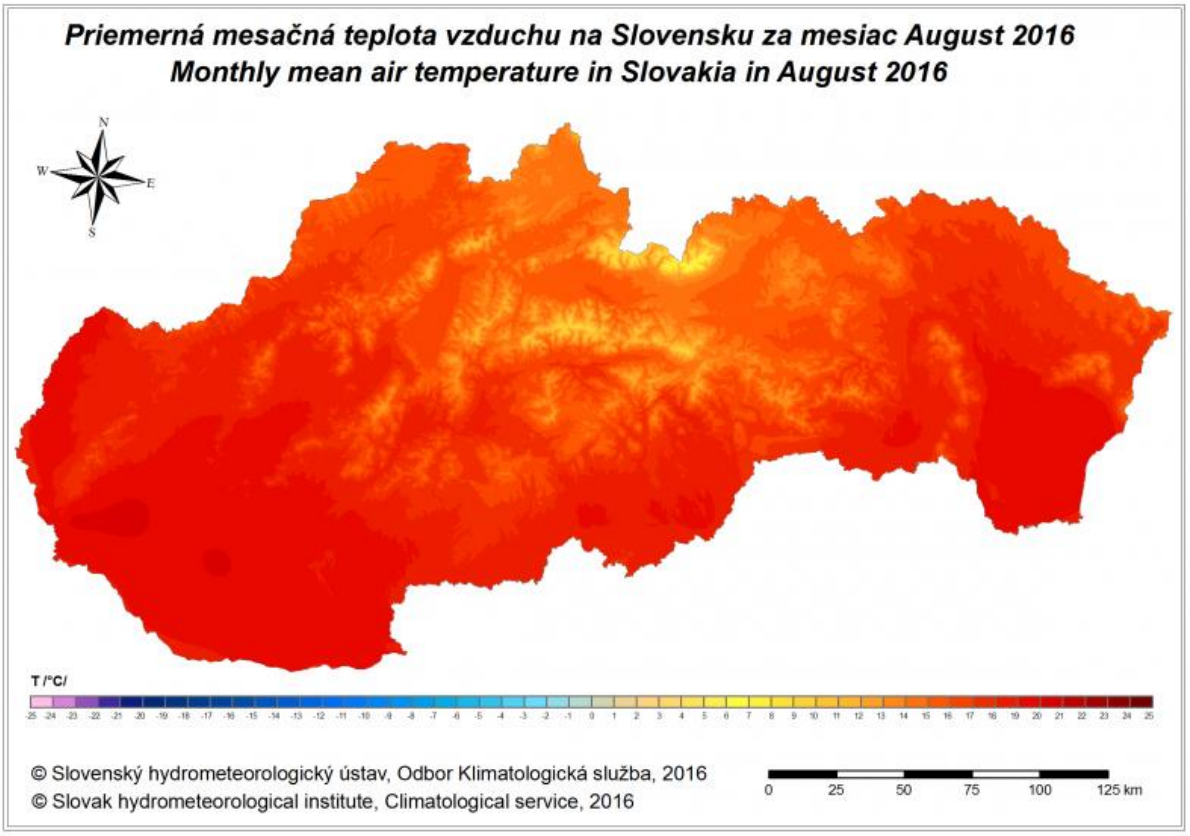

Príslušníci Hasičského a záchranného zboru v Trenčianskom kraji absolvovali v súvislosti s búrkami v nedeľu 31. júla spolu 26 výjazdov.

Ako informoval hovorca Krajského riaditeľstva HaZZ v Trenčíne **Marián Petrík**, hasičov zamestnalo najmä odstraňovanie spadnutých stromov a konárov z miestnych komunikácií a chodníkov, ako aj odčerpávanie vody z rodinných a bytových domov a pivníc.



Najviac zásahov si následky búrok vyžiadali v okrese Nové Mesto nad Váhom, kde hasiči zasahovali v 17 prípadoch. Päť výjazdov absolvovali v nedeľu v noci a dnes nadránom hasiči z Trenčína, dva hasiči z Prievidze a raz boli v teréne príslušníci HaZZ z Púchova a Bánoviec nad Bebravou.

www.sme.sk 01.08.2016

pomocná evidencia

Meteorológovia Slovenského hydrometeorologického ústavu varujú pred búrkami, ktoré sa môžu vyskytnúť vo všetkých okresoch Trenčianskeho kraja.



Platí od piatku 5. augusta popoludnia od 16. hodiny až do sobotného rána do šiestej hodiny.

Pre okresy Trenčín, Nové Mesto nad Váhom, Myjava a Bánovce nad Bebravou platí výstraha prvého stupňa pred búrkami, ktoré môžu sprevádzať krúpy, intenzívne lejaky a silný vietor, upozorňuje webová stránka ústavu.

Pri spomínaných búrkach je možný výrazný, prechodný vzostup vodných hladín na malých tokoch a výskyt povodňových úkazov mimo tokov (stekanie vody zo svahov, bahnotok, zatápanie pivníc, podchodov, podjazdov).

Krátkodobými, ale intenzívnymi lejakmi môže spadnúť miestami 20 až 45 mm zrážok, rýchlosť vetra pri búrkach zosilnie na 18 až 23 m/s.

www.sme.sk 05.08.2016

pomocná evidencia 630/1/2016

Meteorológovia rozšírili už vydanú výstrahu pred prízemnými mrazmi. Najnovšia výstraha platí pre okres Trenčín, Nové Mesto nad Váhom, okres Myjava a Bánovce nad Bebravou.



Výstraha platí v piatok 12. augusta od 3.00 do 6.00 h. Teplota vo výške 5 centimetrov nad povrchom zeme môže dosiahnuť iba -2 až 0 stupňov Celzia. Podľa webovej stránky Slovenského hydrometeorologického ústavu môže prízemný mráz predstavovať potenciálne nebezpečenstvo pre teplomilné rastliny.

www.sme.sk 11.08.2016

pomocná evidencia 645/1/2016

V obci Dolná Poruba (okres Trenčín) zaznamenali meteorológovia koncom júla najvýdatnejšie zrážky za posledných tisíc rokov. V stredu 27. júla sa obcou prehnala intenzívna búrka, počas ktorej spadlo úhrnne 128 milimetrov zrážok.

„Hoci z pohľadu denného úhrnu je táto hodnota pre danú lokalitu extrémna, na Slovensku sme v priebehu tohto leta zaznamenali aj vyššie úhrny," píše vo vyhlásení Slovenský hydrometeorologický ústav (SHMÚ). V prípade Dolnej Poruby je však táto zrážková epizóda výnimočná tým, že väčšia časť uvedeného úhrnu, 91 milimetrov, spadla v priebehu polhodiny.

Dážď podľa SHMÚ padal v čase medzi 19.00 a 19.30 h s výdatnosťou viac ako tri milimetre za minútu. Polhodinový úhrn z Dolnej Poruby významne prevyšuje maximum 30-minútového dažďa pre Slovensko, ktoré je stanovené na 66 mm.

Z pohľadu frekvencie výskytu mimoriadnych zrážok je podľa SHMÚ možné hodnotu 91 milimetrov za 30 minút považovať za veľmi zriedkavú. „Predpokladáme, že ide o úhrn s priemerným výskytom raz za viac ako 1000 rokov," uvádza ústav.

Dosiaľ najvyšší denný úhrn zrážok, ktorý zaznamenali meteorológovia na Slovensku, bol výsledkom lokálnej prietrže mračien dňa 12. júla 1957 v lokalite Salka (severne od Štúrova), kde za 65 minút spadlo 228,5 mm vody. SHMÚ predpokladá, že 30-minútová intenzita mohla dosiahnuť hodnotu aj viac ako 110 mm, záznamy o tomto daždi sa však nezachovali.

Ďalšou významnou zrážkovou udalosťou bola intenzívna búrka z 3. júna 1951 v Trnave, kde v priebehu necelých dvoch hodín napršalo 162,8 mm, teda celá tretina priemerného ročného úhrnu zrážok. Búrky s výdatnými zrážkami sa vyskytli aj na západnom Slovensku v júli 1999, keď napríklad v širšom okolí Bratislavy a Pezinka spadlo v priebehu jediného dňa vyše 150 mm.

Počas tohtoročného leta spadlo na Slovensku výrazne viac zrážok ako v minuloročnom lete, keď sa počasie, naopak, vyznačovalo dlhými obdobiami s nedostatkom zrážok v spojení s mimoriadne vysokými teplotami vzduchu. Príčin významne vyššieho množstva zrážok a výraznejších extrémov intenzít

krátkodobých dažďov v priebehu tohto leta bolo hneď niekoľko.

Prvou je skutočnosť, že počasie v strednej Európe bolo v posledných dvoch mesiacoch ovplyvnené pravidelnejšou výmenou vzduchových hmôt, formujúcimi sa nad relatívne teplými vodami Atlantiku. To sa prejavilo celkovo premenlivejším rázom počasia. Ďalším rozhodujúcim činiteľom bola aj skutočnosť, že júl 2016 bol na Slovensku teplotne nadnormálny.

„Len na okraj pripomíname, že podľa nedávnej správy Svetovej meteorologickej agentúry a údajov americkej NASA skončil júl 2016 dokonca ako najteplejší júl za posledných 136 rokov. Príčinu významne vyššieho množstva zrážok v priebehu júla možno teda hľadať nielen v cirkulačných podmienkach, ale aj v relatívne vysokých teplotách vzduchu a citeľne vysokom obsahu vodnej pary v atmosfére," uzatvára SHMÚ.

www.webnoviny.sk 24.08.2016

pomocná evidencia 685/1/2016

Synoptický prehľad za mesiac september 2016

Na začiatku mesiaca ovplyvňovala počasie v strednej Európe oblasť vyššieho tlaku vzduchu a do našej oblasti začal postupne prúdiť teplý vzduch.

Dňa **5.9.** postupoval cez naše územie ďalej na východ zvlnený studený front. V nasledujúcich dňoch septembra sa výšková tlaková níž presúvala z našej oblasti nad Taliansko, a od východu k nám začal prúdiť teplý vzduch. Od **7.** do **16.9.** sa v teplom vzduchu nad vnútrozemím Európy udržiavala rozsiahla oblasť vyššieho tlaku vzduchu.

Dňa **17.9.** sa nad Českou republikou prehĺbila tlaková níž a od západu k nám postúpil studený front. Za ním k nám po zadnej strane tlakovej níže nad juhovýchodnou Európou prúdil chladnejší vzduch. V nasledujúcich dňoch ovplyvňovala počasie vo vnútrozemí Európy opäť oblasť vyššieho tlaku vzduchu. Po jej okraji k nám v závere mesiaca začal prúdi teplý vzduch od západu.

Klimatologický prehľad

September 2016 bol na väčšine územia Slovenska teplotne silne nadnormálny s teplotnými odchýlkami od +1,9 °C (Čadca) do +3,7 °C (Bratislava, Koliba).

Absolútne najnižšia priemerná mesačná teplota vzduchu, okrem vysokých horských polôh, bola zaznamenaná v Oravskej Lesnej (11,9 °C), najvyššia v Bratislave na Kolibe (19,1 °C). Vo vysokých horských polohách dosiahla priemerná mesačná teplota vzduchu v septembri hodnoty od 3,6 °C (Lomnický štít) do 6,8 °C (Chopok). Absolútne teplotné minimum namerali okrem vysokých horských polôh v Oravskej Lesnej (-0,6 °C,

dňa 23. 9.), najvyššie maximum v Dudinciach (32,4 °C, dňa 12. 9.). Na Lomnickom štíte poklesla dňa 8. 9. minimálna teplota vzduchu na -7,6 °C.

Priemerná relatívna vlhkosť vzduchu o 14. h bola na väčšine územia Slovenska podnormálna: Bratislava -14 %, Piešťany -6 %, Hurbanovo -7 %, Oravská Lesná -7 %, Sliač-1 %, Boľkovce -5 %, Telgárt -2 %, Štrbské Pleso +2 %, Košice-letisko +2 %, Stropkov-Tisinec -9 %.

Suma trvania slnečného svitu bola v septembri nadnormálna v intervale od 107 % (Lomnický štít) do 147 % (Bratislava, letisko) normálu. Najsilnejšie nárazy vetra s maximálnou rýchlosťou 60 až 90 km/h (vo vysokých horských polohách aj vyššie) sme pozorovali v dňoch 19. a 20. septembra. Uvedené rýchlosti vetra sú iba orientačné a nemusia zodpovedať maximálnym rýchlostiam vetra v konkrétnych lokalitách územia Slovenska.

September 2016 bol na Slovensku väčšinou zrážkovo normálny až podnormálny. Boli však oblasti, kde bol aj zrážkovo nadnormálny, čo spôsobili prevažne búrkové lejaky, ktoré sa vyskytli ešte aj v tomto prvom jesennom mesiaci.

Mesačné úhrny atmosférických zrážok sa pohybovali prevažne od tesne viac ako 10 mm na krajnom severozápade Záhoria, do viac ako 100 mm v niektorých oblastiach Vysokých a Nízkych Tatier. Priestorový úhrn zrážok pre celé územie Slovenska dosiahol 51 mm, čo predstavuje 81 % normálu a deficit zrážok 12 mm.

Agrometeorologický a fenologický prehľad

Teplota a premŕzanie pôdy:

Priemerná mesačná teplota pôdy v hĺbke 5 cm sa v septembri pohybovala od 14,4 °C (Telgárt) do 21,1 °C (Bratislava-letisko). Minimálna termínová teplota pôdy v rovnakej hĺbke bola

7,0 °C (Telgárt) až 14,5 °C (Bratislava-Koliba). Priemerná mesačná teplota pôdy v hĺbke 20 cm sa pohybovala od 14,6 °C (Telgárt) do 20,7 °C (Bratislava-letisko).

Stav a vývin poľnohospodárskych kultúr, ovocných a lesných drevín a rastlín:

Prvé dve dekády septembra sa ešte siala repka ozimná, augustové sejby tejto olejniny vytvárali prvé páry pravých listov od prvej pentády. Hlavne v tretej dekáde sa začali vysievať ozimné obilniny, na juhu už v prvých dvoch dekádach. Najskoršie sejby pšenice ozimnej mali v poslednej dekáde tretie listy, ostatné iba vzchádzali.

V prvej dekáde mesiaca dosiahla slnečnica ročná plnú zrelosť, v druhej sa začala zberať, spolu s repou cukrovou i kŕmnou. Od tretej dekády sa rozbehol zber kukurice siatej (na zrno). Zber neskorých zemiakov a kukurice siatej (na siláž) pokračoval do konca mesiaca. Ojedinele sa ešte uskutočňovali štvrté kosby viacročných krmovín.

Celý mesiac pokračoval zber jesenných odrôd jabĺk i hrušiek, v tretej dekáde sa začali zberať aj zimné odrody. Zberali sa stredne skoré, od druhej dekády i neskoré odrody viniča hroznorodého a zaznamenaná bola všeobecná zrelosť plodov orecha kráľovského.

V prvej dekáde bolo pozorované všeobecné žltnutie listov ovocných drevín a v druhej opadávanie listov. Prvé zrelé plody pagaštanu konského, lipy malolistej-veľkolistej, hrabu obyčajného, jedle bielej, agátu bieleho, slivky trnkovej (trnky) boli pozorované v prvej dekáde mesiaca. V plnom kvitnutí bola jesienka obyčajná.

Všeobecné žltnutie a opadávanie listov bolo u väčšiny opadavých lesných drevín pozorované v druhej, ale hlavne v tretej dekáde mesiaca.

Prejavy sťahovavého vtáctva a iných živočíchov:

Celý mesiac pokračoval z nášho územia odlet lastovičky domovej, belorítky domovej a dážďovníka obyčajného. V prvej dekáde mesiaca odlietal už aj škovránok poľný a škorec lesklý.

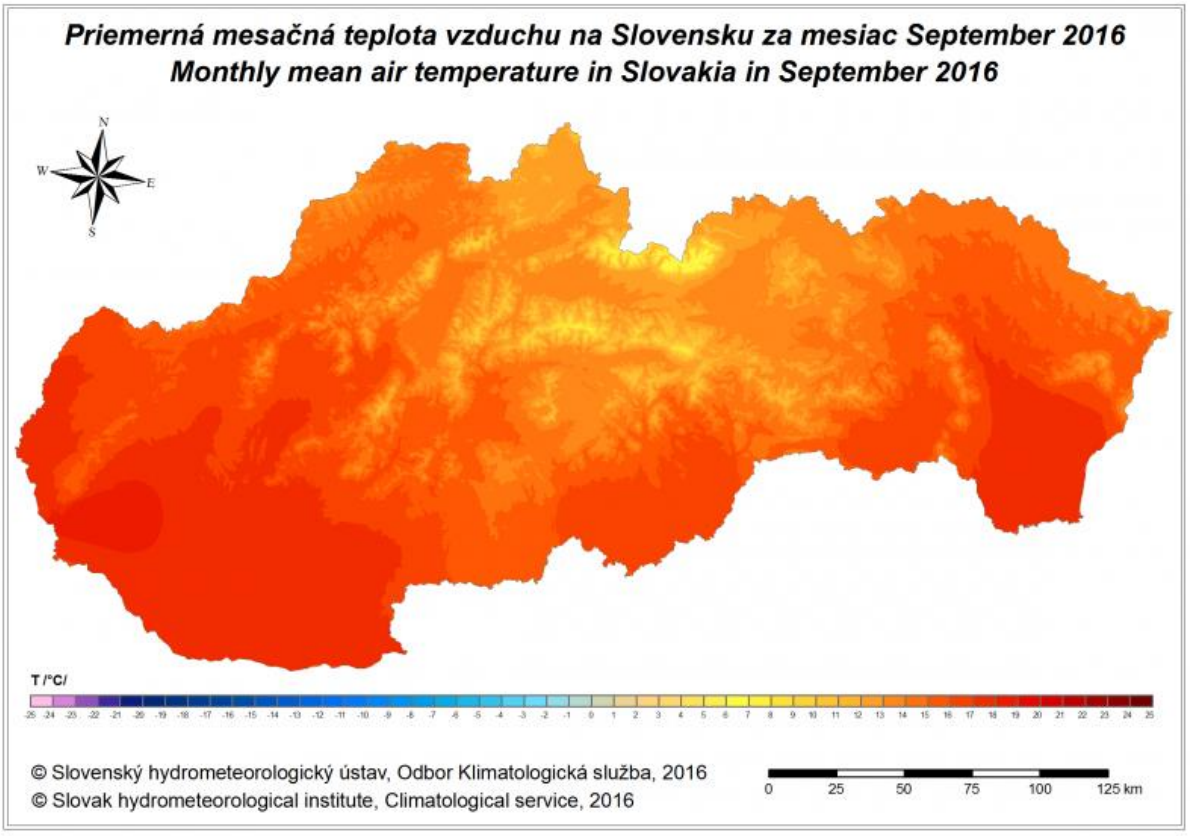

Meteorológovia zo Slovenského hydrometeorologického ústavu očakávajú v pondelok 26. septembra v noci, v utorok a v stredu nadránom výskyt mínusových teplôt.

Pred prízemným mrazom vydal SHMÚ výstrahu 1. stupňa. V Trenčianskom kraji sa od polnoci do 7. hodiny rannej, vo výške 5 cm nad povrchom, ojedinele očakáva dosiahnutie minimálnej teploty vzduchu -3 až 0 stupňov Celzia.

Takýto prízemný mráz predstavuje potenciálne nebezpečenstvo pre teplomilné rastliny.

www.sme.sk 26.09.2016

pomocná evidencia 778/1/2016

Po zadnej strane oblasti vyššieho tlaku vzduchu so stredom nad juhovýchodnou Európou prúdil začiatkom mesiaca do našej oblasti od juhozápadu až západu teplý vzduch.

Dňa **2.10.** už cez Slovensko od západu postupoval zvlnený studený front, spojený s tlakovou nížou v oblasti Severného mora, Beneluxu, Dánska, severného Nemecka a Poľska. Dňa **3.10.** k nám za spomínaným frontom od severozápadu začal prúdiť chladný vzduch. Súčasne nad Škandináviou zmohutnela tlaková výš a vo vyšších vrstvách ovzdušia sa nad Nemeckom a Českom prehĺbila tlaková níž. Tá v ďalších dňoch pomaly postupovala nad naše územie a od **7.10.** aj ďalej smerom nad Ukrajinu, Bielorusko a Poľsko. Prílev studeného, pôvodom arktického vzduchu nad Slovensko tak od severu až severovýchodu pokračoval.

V dňoch **8.** a **9.10.** do strednej Európy od severozápadu zasahoval nevýrazný výbežok tlakovej výše so stredom nad Škandináviou a tlaková níž vo vyšších vrstvách ovzdušia sa presúvala z Poľska nad severné Nemecko. V období od **10.** do **13.10.** k nám od severu zasahoval okraj rozsiahlej tlakovej výše so stredom nad Škandináviou, a počasie súčasne ovplyvňovala tlaková níž vo vyšších vrstvách ovzdušia, ktorá sa nad vnútrozemím Európy iba pomaly vypĺňala.

V dňoch **14.** až **17.10.** sa územie Slovenska nachádzalo medzi brázdou nízkeho tlaku vzduchu nad západnou Európou a priľahlým Atlantikom a tlakovou výšou nad Fínskom a štátmi východnej Európy. Medzi týmito útvarmi k nám od juhu postupne prúdil teplý vzduch.

Dňa **18.10.** sa od severozápadu do strednej Európy presunula tlaková níž a s ňou spojené zvlnené frontálne rozhranie začalo ovplyvňovať počasie na Slovensku. V ďalších dňoch mesiaca sa vo vyšších hladinách ovzdušia nad Nemeckom udržiavala

tlaková níž, v prízemnom tlakovom poli pomaly sa vypĺňajúca, a na jej prednej strane sa až do **22.10.** v našej oblasti vlnilo frontálne rozhranie. Lokálne prinieslo na Slovensko aj výdatné atmosférické zrážky.

Dňa **23.10.** sa spomínaná výšková tlaková níž presunula nad Severné more a Dánsko. Súčasne dňa **24.10.** začal nad naše územie medzi okrajom tlakovej výše, ktorý nad Karpaty zasahoval od severovýchodu, a brázdou nízkeho tlaku vzduchu nachádzajúcou sa nad západnou Európou, od juhu prúdiť teplý vzduch.

Z **25.** na **26.10.** naším územím od západu postupoval studený front, spojený s tlakovou nížou, ktorá sa premiestňovala z Poľska nad pobaltské krajiny a Fínsky záliv. Za ním sa k nám v chladnejšom vzduchu od západu až severozápadu rozšírila tlaková výš.

V dňoch **27.** a **28.10.** počasie na Slovensku ovplyvňoval pás vyššieho tlaku vzduchu, siahajúci od Biskajského zálivu cez vnútrozemie Európy až nad Rusko. Súčasne **28.10.** po jeho severnom okraji cez Poľsko smerom na východ začal postupovať okludujúci frontálny systém, spojený s brázdou nízkeho tlaku vzduchu nad Škandináviou.

Studený front spomínaného systému prechádzal cez Slovensko v noci na **29.10.** a za ním k nám od severozápadu prúdil chladný morský vzduch. Po prednej strane tlakovej výše so stredom nad západnou Európou, neskôr až alpskými krajinami, v severozápadnom až severnom prúdení pokračoval jeho prílev nad naše územie až do konca mesiaca.

Klimatologický prehľad

Október 2016 bol na väčšine územia Slovenska teplotne normálny s teplotnými odchýlkami od -1,6 °C (Telgárt) do +0,1 °C (Stropkov-Tisinec), len vo vysokých horských polohách Tatier bol teplotne silne podnormálny s odchýlkami od -2,5 °C

(Chopok) do -2,4 °C (Lomnický štít). Absolútne najnižšia priemerná mesačná teplota vzduchu, mimo vysokých horských polôh, bola zaznamenaná v Telgárte (4,2 °C), najvyššia v Bratislave na letisku (9,8 °C).

Absolútne teplotné minimum namerali, mimo vysokých horských polôh, v Oravskej Lesnej (-6,5 °C, dňa 28. 10.), najvyššie teplotné maximum v Bratislave na letisku (24,3 °C, dňa 1. 10.). Na Lomnickom štíte poklesla dňa 31. 10. minimálna teplota vzduchu na –13,0 °C.

Priemerná relatívna vlhkosť vzduchu o 14. h bola na väčšine územia Slovenska nadnormálna s odchýlkami: Bratislava-letisko +4 %, Piešťany +11 %, Hurbanovo +8 %, Oravská Lesná +9 %, Sliač+8 %, Boľkovce +9 %, Telgárt +13 %, Štrbské Pleso +20 %, Košice-letisko +10 %, Stropkov-Tisinec +4 %.

Suma trvania slnečného svitu bola na území Slovenska podnormálna v intervale od 40 % (Chopok) do 70 % (Hurbanovo) normálu.

Najsilnejšie nárazy vetra s maximálnou rýchlosťou 60 až 90 km/h (vo vysokých horských polohách aj vyššie) sme pozorovali 4. októbra. Uvedené rýchlosti vetra sú iba orientačné a nemusia zodpovedať maximálnym rýchlostiam vetra v konkrétnych lokalitách územia Slovenska.

Október 2016 bol na Slovensku väčšinou zrážkovo nadnormálny. Smerom na severozápad, sever, severovýchod a všeobecne východ Slovenska, pribúdali oblasti, kde boli mesačné úhrny atmosférických zrážok silne až mimoriadne nadnormálne. Na západnom Slovensku a prípadne aj na strednom Slovensku však boli regióny, kde boli tieto úhrny aj zrážkovo normálne.

Mesačné úhrny atmosférických zrážok sa pohybovali väčšinou od tesne menej ako 50 mm na severozápade Záhoria, a čiastočne aj v oblasti Trnavy a Veľkého Krtíša, do hodnôt okolo 200 mm v Tatrách, v Spišskej Magure, v najvyšších polohách

Levočských vrchov, Čergova, Slanských vrchov, Vihorlatu a Nízkych Beskýd. Priestorový úhrn zrážok pre celé územie Slovenska dosiahol 113 mm, čo predstavuje 185 % normálu a prebytok zrážok 52 mm.

Agrometeorologický a fenologický prehľad

Teplota a premŕzanie pôdy:

Priemerná mesačná teplota pôdy v hĺbke 5 cm sa v októbri pohybovala od 6,8 °C (Telgárt) do 12,7 °C (Dudince). Minimálna termínová teplota pôdy v rovnakej hĺbke bola 1,8 °C (Telgárt) až 8,8 °C (Mochovce).

Priemerná mesačná teplota pôdy v hĺbke 20 cm sa pohybovala od 8,0 °C (Telgárt) do 13,2 °C (Dudince).

Stav a vývin poľnohospodárskych kultúr, ovocných a lesných drevín a rastlín:

V priebehu októbra sa zberala kukurica na zrno, slnečnica a repa kŕmna. Jačmeň ozimný v prvej dekáde októbra vzchádzal, tretí list vytváral v tretej dekáde mesiaca a na konci októbra ojedinele začal odnožovať. Raž ozimná sa v prvej dekáde ešte vysievala, od prvej dekády mesiaca podľa dátumu výsevu začala vzchádzať.

V októbri pokračovala na strednom Slovensku sejba aj pšenice ozimnej. Skôr vysiate plochy začali vzchádzať od prvej dekády októbra, a tretí list vytvárala na pozorovaných lokalitách od tretej dekády. Repka ozimná bola v októbri vo fáze prvý pár listov.

Počasie bolo veľmi daždivé. Zbery kukurice a repy boli na mnohých miestach pozastavené a pokračovali až v tretej dekáde mesiaca. Zber slnečnice ročnej bol do konca uvedeného obdobia na väčšine pozorovaných lokalít ukončený.

V prvej a v druhej dekáde mesiaca, v chladnejších lokalitách aj počas tretej dekády, prebiehal zber neskorých odrôd jabĺk, hrušiek, neskorého viniča a orecha kráľovského, ktorý v záhradách pokračoval ešte aj v tretej dekáde.

Úroda orecha kráľovského bola veľmi slabá, nakoľko na väčšine územia zmrzli ešte kvety, a aj tie, čo ostali a dorástli, boli napadnuté hubovým ochorením, následkom čoho boli takmer všetky plody čierne a nepoužiteľné.

Všeobecné žltnutie a opadávanie listov všetkých ovocných druhov bolo pozorované počas celého uvedeného obdobia. Vo vyšších polohách dozrievali plody duba letného, duba zimného, buka lesného, lipy malolistej, lipy veľkolistej, agáta bieleho, jedle bielej, smreku obyčajného, pagaštanu konského, slivky trnkovej, hlohu obyčajného a drieňa obyčajného, ruže šípovej a vtáčieho zobu obyčajného.

Zber šípok a jedlých gaštanov prebiehal v prvej a v druhej dekáde mesiaca. Plody mnohých lesných rastlín, ako napr. slivky trnkovej, hlohu obyčajného, bazy čiernej aj ostružiny malinovej na mnohých miestach nedozreli a opadali ešte zelené. Pokračovalo pozvoľné žltnutie a opadávanie listov lesných drevín.

Prejavy sťahovavého vtáctva a iných živočíchov:

V priebehu októbra ešte pokračovali odlety škovránka poľného a škorca lesklého.

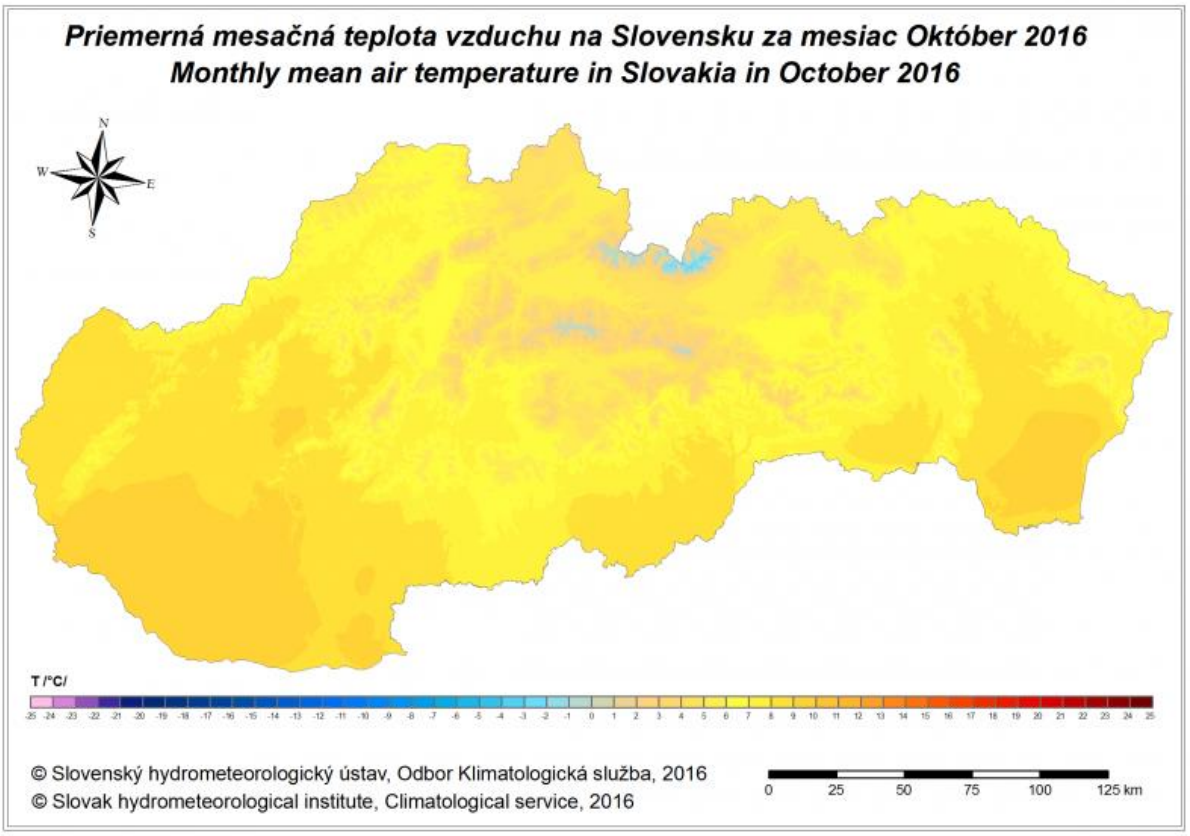

Meteorológovia Slovenského hydrometeorologického ústavu upozorňujú na výraznú zmenu počasia. Tá odštartovala prechodom frontálneho systému, za ktorým sa postupne ochladzuje na celom Slovensku.

Na utorok 4. októbra vydali výstrahu prvého stupňa pred vetrom pre všetky okresy Trenčianskeho kraja, rýchlosť vetra môže v nárazoch dosiahnuť 18 - 23 m/s (60 - 85 km/h).

„Táto rýchlosť predstavuje potenciálne nebezpečenstvo pre ľudské aktivity," informuje webová stránka Ústavu.

Meteorológovia varujú aj pred snežením, ktoré môže zasiahnuť v priebehu utorňajšieho dňa okresy Považská Bystrica a Prievidza „V polohách od 700 až 1400 metrov sa miestami očakáva výskyt sneženia, pri ktorom spadne 2 - 15 cm nového snehu," upozorňuje internetová stránka slovenského hydrometeorologického ústavu.

www.sme.sk 03.10.2016

pomocná evidencia 808/1/2016

Meteorológovia Slovenského hydrometeorologického ústavu upozorňujú na ďalšie zhoršenie počasia. Na stredu 5. októbra vydali pre všetky okresy Trenčianskeho kraja výstrahu prvého stupňa pred vetrom. Pre okresy Považská Bystrica, Prievidza a Púchov doplnili aj výstrahy prvého stupňa pred snežením a snehovými jazykmi a závejmi.



V okresoch Trenčín, Nové Mesto nad Váhom, Myjava a Bánovce nad Bebravou sa v nočných hodinách miestami očakáva výskyt vetra, ktorý v nárazoch krátkodobo dosiahne rýchlosť 18 - 22 m/s (60 - 80 km/h).

„Táto rýchlosť predstavuje potenciálne nebezpečenstvo pre ľudské aktivity. Predpokladaná rýchlosť vetra je v danej ročnej dobe a oblasti bežná, ale môže spôsobiť škody menšieho rozsahu," upozorňuje webová stránka meteorologického ústavu.

Vietor by mal podľa predpovedí ustať v priebehu štvrtku, otepľovať sa však nebude. Denné teploty do piatku nevystúpia nad 10 stupňov, s miernym oteplením možno rátať až v priebehu víkendu.

www.sme.sk 05.10.2016
pomocná evidencia 816/1/2016

Príslušníci Hasičského a záchranného zboru v Trenčianskom samosprávnom kraji absolvovali v utorok 4. októbra podvečer v súvislosti s dažďom s silným vetrom šesť zásahov. Vo všetkých šiestich prípadoch odstraňovali stromy spadnuté na vozovku.

Ako informoval hovorca Krajského riaditeľstva Hasičského a záchranného zboru v Trenčíne **Marián Petrík**, hasiči z Nového Mesta nad Váhom odstraňovali konáre spadnuté na vozovku v Bzinciach pod Javorinou a strom, ktorý spadol na cestu v obci Lubina. Myjavskí hasiči odstraňovali z vozovky dva spadnuté stromy v katastri obce Jablonka v Myjavskom okrese a jeden v Brezovej pod Bradlom.

Hasiči z Trenčína likvidovali strom z cesty v obci Chocholná-Velčice v Trenčianskom okrese a príslušníci Okresného riaditeľstva HaZZ v Prievidzi odstraňovali prasknutý strom pri bytovke v Prievidzi.

„Celkovo v rámci Trenčianskeho kraja pri týchto udalostiach zasahovalo 21 príslušníkov Hasičského a záchranného zboru, použili sedem kusov rôznej hasičskej techniky," doplnil Marián Petrík.

www.sme.sk 05.10.2016

pomocná evidencia 817/1/2016

Synoptický prehľad za mesiac november 2016

Na začiatku mesiaca zasahovala od juhu do našej oblasti slabnúca tlaková výš. Súčasne sa nad Škandináviou prehĺbila tlaková níž a s ňou spojený studený front prešiel dňa **2.11.** našim územím ďalej na juhovýchod.

Dňa **4.11.** sa našou oblasťou presúvala ďalej na juhovýchod tlaková výš. Dňa **6.11.** zo západu postúpil nad Slovensko zvlnený studený front spojený s rozsiahlou tlakovou nížou nad južnou Škandináviou a západnou Európou. V ďalších dňoch mesiaca sa nad našou oblasťou v chladnom vzduchu udržiavalo nevýrazné pole relatívne nižšieho tlaku vzduchu.

Dňa **10.11.** zasahovala do strednej Európy od severozápadu plytká brázda nízkeho tlaku vzduchu. Súčasne sa nad severným Talianskom začala prehlbovať samostatná tlaková níž, ktorá postupovala cez Balkán až nad Ukrajinu a postupne začala ovplyvňovať počasie na Slovensku.

Dňa **13.11.** počasie na našom území ovplyvňovala rozsiahla tlaková výš, ktorej stred sa presúval z Nemecka až nad Balkán. Dňa **16.11.** postupoval strednou Európou ďalej na juhovýchod teplý front frontálneho systému spojeného s tlakovou nížou nad Nórskym morom.

V ďalších dňoch mesiaca sa nad našou oblasťou rozpadával zvlnený studený front tohto systému. Dňa **21.11.** sa nad západným Ruskom nachádzala mohutná tlaková výš a po jej zadnej strane k nám prúdil teplý vzduch. Jej vplyv na počasie na Slovensku postupne slabol.

Dňa **25.11.** sa z Nórskeho mora presúvala cez Škandináviu smerom na juhovýchod hlboká tlaková níž a s ňou spojený studený front prešiel o dva dni neskôr našim územím ďalej na juh až juhovýchod. Za ním k nám začal prúdiť studený, pôvodom arktický vzduch od severu.

V studenom vzduchu posledné dni novembra počasie na Slovensku ovplyvňovala tlaková výš so stredom nad Britániou, pričom ku koncu mesiaca tlak vzduchu v strednej Európe začal postupne klesať.

Klimatologický prehľad

November 2016 bol na väčšine územia Slovenska teplotne normálny s teplotnými odchýlkami od –0,6 °C (Lomnický štít) do +1,1 °C (Oravská Lesná).

Absolútne najnižšia priemerná mesačná teplota vzduchu, mimo vysokých horských polôh, bola zaznamenaná v Telgárte (0,2 °C), najvyššia v Hurbanove (5,1 °C). Vo vysokých horských polohách dosiahla priemerná mesačná teplota vzduchu v novembri hodnoty od –4,5 °C (Chopok) do –7,2 °C (Lomnický štít). Absolútne teplotné minimum namerali, mimo vysokých horských polôh, v Oravskej Lesnej (-14,7 °C, dňa 29. 11.), najvyššie teplotné maximum v Dolnom Hričove (17,8 °C, dňa 21. 11.). Na Lomnickom štíte poklesla dňa 29. 11. minimálna teplota vzduchu na –20,6 °C.

Priemerná relatívna vlhkosť vzduchu o 14. h sa na väčšine územia Slovenska pohybovala okolo normálu s odchýlkami: Bratislava-letisko -2 %, Piešťany -1 %, Hurbanovo -4 %, Oravská Lesná -5 %, Sliač-2 %, Boľkovce -3 %, Telgárt +5 %, Štrbské Pleso +11 %, Košice-letisko -6 %, Stropkov-Tisinec -6 %.

Suma trvania slnečného svitu bola na území Slovenska normálna, miestami nadnormálna v intervale od 72 % (Telgárt) do 170 % (Bratislava-letisko) normálu.

Najsilnejšie nárazy vetra s maximálnou rýchlosťou 60 až 180 km/h (vo vysokých horských polohách aj vyššie) sme pozorovali v dňoch 12. až 14. novembra. Uvedené rýchlosti vetra

sú iba orientačné a nemusia zodpovedať maximálnym rýchlostiam vetra v konkrétnych lokalitách územia Slovenska.

November 2016 bol na Slovensku väčšinou zrážkovo normálny až nadnormálny. V niektorých oblastiach krajiny mohol byť aj zrážkovo podnormálny. Mesačné úhrny atmosférických zrážok sa pohybovali väčšinou od približne 20 - 30 mm v niektorých regiónoch, predovšetkým na krajnom severozápade Záhoria, na Spiši a v Šariši, do hodnôt okolo 150 mm, a to v niektorých častiach Tatier a Vihorlatu. Priestorový úhrn zrážok pre celé územie Slovenska dosiahol 66 mm, čo predstavuje 106 % normálu a prebytok zrážok 4 mm.

Agrometeorologický a fenologický prehľad

Teplota a premŕzanie pôdy:

Priemerná mesačná teplota pôdy v hĺbke 5 cm sa v novembri pohybovala od 2,2°C (Telgárt) do 7,1 °C (Mochovce). Minimálna termínová teplota pôdy v rovnakej hĺbke bola v rozmedzí hodnôt -0,6 °C (Oravská Lesná) až 4,0 °C (Mochovce).

Priemerná mesačná teplota pôdy v hĺbke 20 cm sa pohybovala od 3,4 °C (Telgárt) do 7,7 °C (Mochovce). Premŕzanie pôdy v novembri 2016 na meteorologických staniciach Slovenska sa vyskytovalo lokálne v tenkej povrchovej vrstve (Moldava nad Bodvou, Prešov, Milhostov a Michalovce).

Maximálna úroveň premrznutia pôdy dosiahla hĺbku do 1 cm (Dolný Hričov, Dudince, Rimavská Sobota, Orechová), do 2 cm (Hurbanovo, Banská Bystrica, Žiar nad Hronom, Bardejov, Čaklov, Košice, Tisinec, Medzilaborce), do 3 cm (Bratislava-Koliba, Prievidza, Sliač, Poprad), do 4 cm (Vígľaš, Boľkovce, Kamenica nad Cirochou), do 5 cm (Oravský Podzámok, Bzovík, Turčianske Teplice), do 6 cm (Topoľčany, Veľké Ripňany,

Liptovský Hrádok, Jakubovany), do 7 cm (Bratislava-letisko, Telgárt) a do 11 cm vo Švedlári.

Stav a vývin poľnohospodárskych kultúr, ovocných a lesných drevín a rastlín:

V prvej dekáde mesiaca ešte prebiehali oneskorené sejby pšenice ozimnej. Vzídené porasty pšenice ozimnej a jačmeňa ozimného naďalej pokračovali vo vytváraní tretieho listu, vyspelejšie v odnožovaní a vzchádzali tie, ktoré boli vysiate v októbri a začiatkom novembra.

Niektoré neskoro zasiate ozimné obilniny neboli povzchádzané ani do konca novembra. Repka ozimná sa nachádzala vo fenologickej fáze prízemnej ružice v dobrom zdravotnom stave, lokálne boli porasty poškodené lesnou zverou.

V novembri pokračoval zber kukurice siatej (na zrno) a repy kŕmnej. V prvej dekáde mesiaca sa ojedinele ešte zberali zimné odrody jabĺk a hrušiek. Pokračovalo opadávanie listov ovocných drevín, ktoré bolo na konci mesiaca väčšinou aj ukončené. V poslednej dekáde mesiaca bolo v najteplejších oblastiach Slovenska pozorované nalievanie púčikov niektorých ovocných drevín.

Počas mesiaca boli ešte na viacerých lokalitách zaznamenávané prvé zrelé plody borovice lesnej, smrekovca opadavého, slivky trnkovej (trnky) a smreka obyčajného. Opadávanie listov bolo v poslednej dekáde väčšinou ukončené.

Prejavy sťahovavého vtáctva a iných živočíchov:

Posledné kŕdle škorca lesklého odlietali ešte v čase prvej novembrovej pentády.

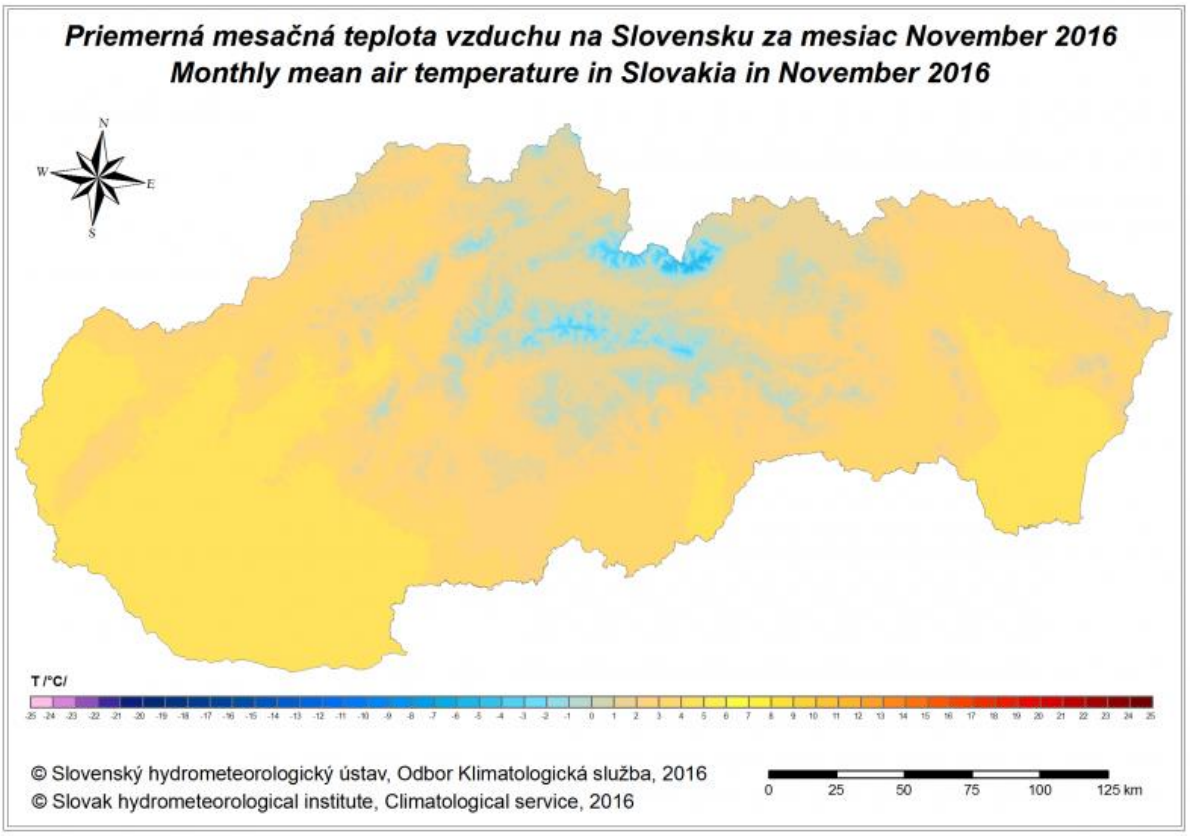
Priemerná mesačná teplota vzduchu na Slovensku za mesiac November 2016
Monthly mean air temperature in Slovakia in November 2016
N
W
E
S
T /°C/
© Slovenský hydrometeorologický ústav, Odbor Klimatologická služba, 2016
© Slovak hydrometeorological institute, Climatological service, 2016
0 25 50 75 100 125 km

Synoptický prehľad za mesiac december 2016

Na začiatku mesiaca ovplyvňoval počasie na našom území frontálny systém spojený s brázdou nízkeho tlaku vzduchu nad Škandináviou, za ktorým k nám začal prúdiť od severu studený, pôvodom arktický vzduch. V studenom vzduchu sa cez naše územie ďalej na juhovýchod presúvala tlaková výš.

Dňa **6.12.** postupoval cez naše územie ďalej na juhovýchod frontálny systém spojený s tlakovou nížou nad Pobaltím. Za ním k nám prechodne od severu opäť prenikol studený vzduch a od západu sa do našej oblasti presunula ďalšia tlaková výš.

Stred tlakovej výše sa v dňoch **7.** a **8.12.** udržiaval nad Balkánom a po jej severnom okraji k nám od západu začal najmä vo vyšších vrstvách ovzdušia prúdiť teplý vzduch. Dňa **11.12.** sa z Nórskeho mora cez Škandináviuaž nad Pobaltie presúvala podružná tlaková níž a s ňou spojený studený front postupoval cez naše územie ďalej na juhovýchod. Za ním prúdil nad naše územie od severu studený, pôvodom arktický vzduch.

Dňa **14.12.** ovplyvňoval počasie na Slovensku ďalší studený front spojený s brázdou nízkeho tlaku vzduchu, ktorá sa presúvala cez Pobaltie ďalej na juhovýchod. V dňoch **16.** a **17.12.** sa nad strednou Európou a neskôr nad Balkánom udržiavala tlaková výš a po jej okraji k nám začal od západu postupne prúdiť teplý vzduch. V noci z **24.** na **25.12.** postupoval cez naše územie ďalej na juhovýchod studený front, spojený s hlbokou tlakovou nížou so stredom nad Nórskym morom. Za ním prechodne prúdil nad naše územie od severozápadu chladnejší vzduch.

Dňa **26.12.** postupoval v silnom severozápadnom výškovom prúdení cez strednú Európu frontálny systém spojený s tlakovou nížou so stredom nad Nórskym morom. Dňa **28.12.** k nám, medzi tlakovou výšou sostredom nad Beneluxom a Francúzskom a tlakovou nížou so stredom nad juhozápadným Ruskom,

prúdil od severu chladný, pôvodom arktický vzduch. V závere mesiaca sa v studenom vzduchu udržiavala nad západnou a strednou Európou tlaková výš, ktorá postupne zoslabla.

Klimatologický prehľad

December 2016 bol na väčšine územia Slovenska teplotne normálny, s teplotnými odchýlkami od -1,6 °C (Medzilaborce) do +0,9 °C (Lomnický štít).

Absolútne najnižšia priemerná mesačná teplota vzduchu bola zaznamenaná v Oravskej Lesnej (-4,4 °C), najvyššia v Bratislave na letisku (0,6 °C). Vo vysokých horských polohách dosiahla priemerná mesačná teplota vzduchu v decembri hodnoty od -8,9 °C (Lomnický štít) do -5,6 °C (Chopok). Absolútne teplotné minimum namerali v Kamenici nad Cirochou (-15,8 °C, dňa 31. 12.), najvyššie maximum v Bratislave na letisku (13,1 °C, dňa 10. 12.).

Priemerná relatívna vlhkosť vzduchu o 14. h bola na väčšine územia Slovenska okolo normálu: Bratislava -4 %, Piešťany -3 %,Hurbanovo -5 %, Oravská Lesná -3 %, Sliač-6 %, Telgárt -12 %, Štrbské Pleso +3 %, Košice +1 %, Stropkov-Tisinec -2 %.

Suma trvania slnečného svitu bola v decembri závislá od inverznej nízkej oblačnosti v intervale od 60 % (Kamenica nad Cirochou) do 228 % (Sliač) normálu. Najsilnejšie nárazy vetra s maximálnou rýchlosťou 60 až 100 km/h (v horských polohách aj vyššie) sme pozorovali v dňoch 1. až 2. decembra. Uvedené rýchlosti vetra sú iba orientačné a nemusia zodpovedať maximálnym rýchlostiam vetra v konkrétnych lokalitách územia Slovenska.

December 2016 bol na Slovensku väčšinou zrážkovo podnormálny, prípadne až zrážkovo silne až mimoriadne podnormálny. Veľké kontrasty boli medzi najjužnejšími a najsevernejšími oblasťami Slovenska. Takže v niektorých, predovšetkým severnejšie situovaných regiónoch, bol december aj zrážkovo normálny až nadnormálny.

Mesačné úhrny atmosférických zrážok sa pohybovali prevažne od niekoľkých desatín milimetra v niektorých častiach juhu stredného Slovenska, a od približne 1 až 2 mm na juhu okresu Dunajská Streda a juhozápade okresu Komárno, do hodnôt vyšších ako 100 mm, väčšinou iba na niektorých miestach na krajnom severe a severovýchode Slovenska, ale napríklad aj v Kraľovanoch.

Priestorový úhrn atmosférických zrážok pre celé územie západného Slovenska dosiahol 33 mm, čo predstavuje 62 % normálu a deficit zrážok 20 mm.

Agrometeorologický a fenologický prehľad

Teplota a premŕzanie pôdy:

Priemerná mesačná teplota pôdy v hĺbke 5 cm sa v decembri pohybovala od -1,2 °C (Rožňava) do 2,4 °C (Mochovce). Minimálna termínová teplota pôdy v rovnakej hĺbke bola -4,0 °C (Rožňava) až 1,1 °C (Mochovce). Priemerná mesačná teplota pôdy v hĺbke 20 cm sa pohybovala od -0,6 °C (Rožňava) do 3,3 °C (Moravský Svätý Ján).

Na monitorovacích staniciach SHMÚ bolo pozorované premŕzanie pôdy do 2 cm v Osadnom, do 3 cm v Moldave nad Bodvou, do 4 cm v Tisinci, do 5 cm v Bratislave na Kolibe, v Hurbanove, v Kuchyni - Nový Dvor, v Lieseku, v Medzilaborciach a v Milhostove, do 6 cm v Orechovej a v Prievidzi, do 7 cm v Bratislave na letisku M. R. Štefánika, do 8 cm v Prešove

a v Žiari nad Hronom, do 9 cm v Jakubovanoch a v Topoľčanoch, do 10 cm v Čaklove, v Košiciach, v Revúcej, vo Veľkých Ripňanoch a vo Vígľaši, do 11 cm v Dolnom Hričove, v Dudinciach, v Michalovciach a v Turčianskych Tepliciach, do 12 cm v Rimavskej Sobote, do 14 cm v Banskej Bystrici, v Kamenici nad Cirochou a v Spišských Vlachoch, do 15 cm v Bardejove a v Žihárci, do 16 cm v Bzovíku, do 17 cm na Sliači, do 19 cm v Poprade a v Telgárte, do 21 cm v Boľkovciach a v Červenom Kláštore, do 22 cm v Dolných Plachtinciach, do 24 cm v Oravskom Podzámku a do 27 cm vo Švedlári.

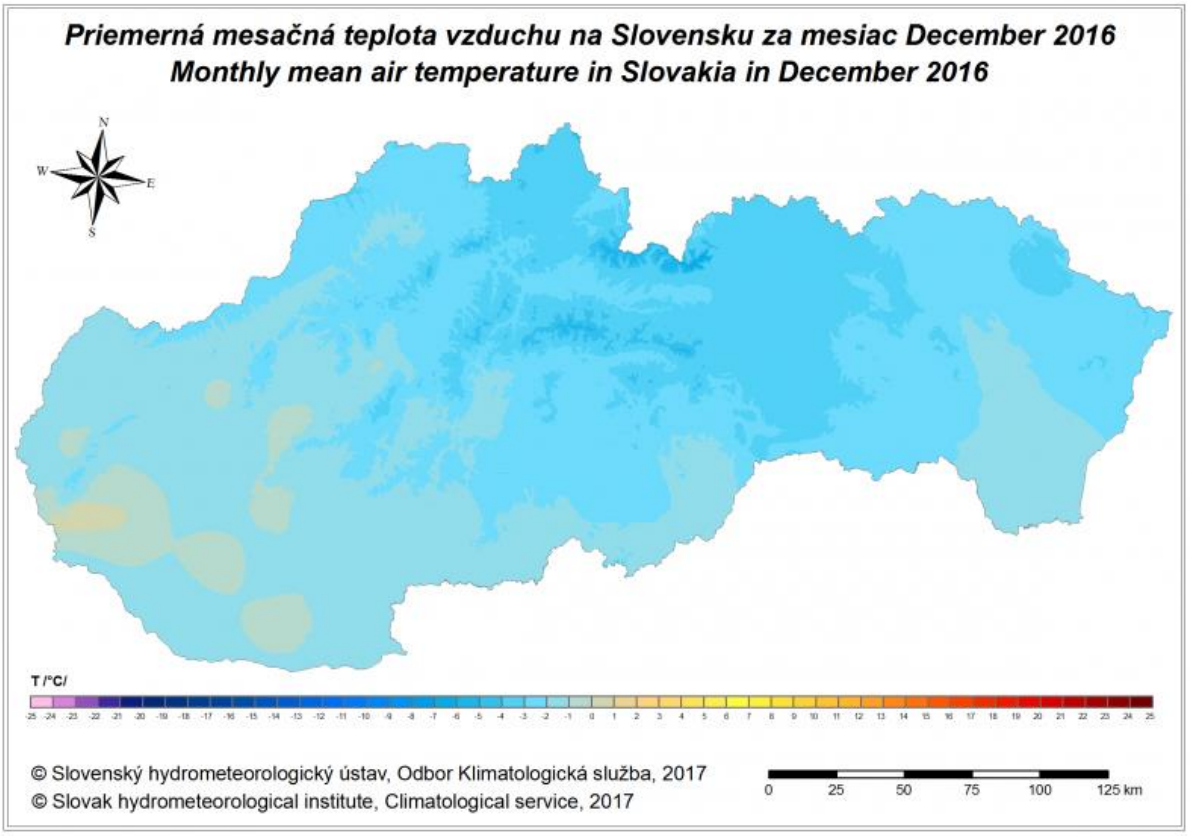

Meteorológovia Slovenského hydrometeorologického ústavu opäť varujú pred vetrom, snehovými jazykmi a závejmi. Výstraha prvého a v severnej časti Trenčianskeho kraja aj druhého stupňa platí do obeda v sobotu 3. decembra.

Na viacerých miestach v piatok 2. decembra meteorológovia očakávajú sneženie alebo dážď so snehom, v polohách do 500 metrov väčšinou dážď. Postupne zrážok ubudne. V horských oblastiach sa miestami môžu tvoriť snehové jazyky a záveje. Najvyššia denná teplota 3 až 7 stupňov Celzia.



Západný až severozápadný vietor 4 až 10 (15 až 35 km/h), v nárazoch ojedinele 18 až 23 m/s (65 až 85 km/h). Na horách búrlivý vietor až víchrica. V priebehu dňa bude vietor čiastočne slabnúť.

„V okrese Trenčín miestami očakávame tvorbu snehových jazykov a závejov, ktorá predstavuje potenciálne nebezpečenstvo pre dopravné aktivity. Výskyt snehových jazykov a závejov je v danej ročnej dobe a oblasti bežný, ale môže spôsobiť škody menšieho rozsahu. Ojedinele očakávame výskyt vetra, ktorý dosiahne v nárazoch rýchlosť 18 - 22 m/s (60 - 80 km/h), na horách miestami 25 až 32 m/s (90 až 115 km/h). Táto rýchlosť predstavuje potenciálne nebezpečenstvo pre ľudské aktivity," informuje web meteorológov.

www.sme.sk 02.12.2016

pomocná evidencia 1005/1/2016

Kalendár výročí osobností a udalostí

Verejná knižnica Michala Rešetku v Trenčíne každoročne vydáva kalendár jubilujúcich osobností a udalostí okresu Trenčín.

Kalendár je rozdelený na dve základné časti. V prvej časti, publikácia obsahuje jubilujúce osobnosti, ktoré majú k uvedenému regiónu vzťah, t. j. narodili sa tu, pôsobili, zomreli, sú tu pochované alebo ho významným spôsobom ovplyvnili, a v roku 2016 si pripomíname ich výročie. Pri každej osobnosti sú uvedené základné biografické údaje s charakteristikou - meno a priezvisko, rok narodenia a úmrtia (ak sú známe), povolanie a vzťah k regiónu (rodák, pôsobenie, úmrtie, pochovaný, príp. štúdium). Usporiadanie tejto časti je chronologické, podľa dátumu výročia jubilujúcej osobnosti, to znamená podľa mesiaca a dňa výročia jubilanta.

Druhú časť tvoria významné udalosti regiónu, ktoré sú rozdelené na prvé písomné zmienky jubilujúcich miest a obcí uvedených okresov, a výročia udalostí, ktoré ovplyvnili život v regióne. Záznam o výročí prvej písomnej zmienky, okrem názvu obce alebo mesta uvádza rok, ku ktorému sa výročie vzťahuje a záznam o významnej udalosti regiónu okrem roku, ku ktorému sa vzťahuje výročie, obsahuje aj jeho stručnú charakteristiku.

Kalendár dopĺňa zoznam použitej literatúry.

A) Jubilujúce osobnosti

Mesiac január 2016

1.1.1616 * **Nedecký František,** katolícky kňaz – jezuita. Narodil sa v Nededzi. Pôsobil v Trenčíne, kde aj 11.9.1691 zomrel - **400. výročie narodenia.**

2.1.1871* **Misz Rudolf,** kňaz**,** mešťanosta. Narodil sa v Nitre. Pôsobil v Trenčíne, kde aj 6.6.1954 zomrel - **145. výročie narodenia.**

2.1.1921* **Mistrík Jozef,** literárny vedec. Narodil sa v Španej Doline. Pôsobil v Trenčíne. Zomrel 14.7.2000 v Bratislave **- 95. výročie narodenia.**

5.1.1991† **Predmerský Vladimír,** špeciálny pedagóg. Narodil sa v Lubine. Pôsobil v Trenčíne. Zomrel v Bratislave **– 25. výročie úmrtia.**

6.1.1681* **Magin Ján Baltazár,** básnik. Narodil sa v obci Vrbové. Pôsobil v Košeci, v Trenčíne, v Púchove. v Dubnici nad Váhom kde aj 27.3.1735 zomrel – **335. výročie narodenia.**

6.1.1946 * **Hozman Gašpar,** vojak z povolania. Narodil sa v Hurbanove. Pôsobí v Trenčíne **– 70. výročie narodenia.**

7.1.1941* **Veliký Ivo,** recitátor, organizátor kultúrnych podujatí. Narodil sa v Sučanoch. Pôsobil v Trenčíne, kde aj 1.12.2010 zomrel - **75. výročie narodenia.**

11.1.1861* **Nemák Vojtech,** organizátor protipožiarnej ochrany, úradník**.** Narodil sa v Kláštore pod Znievom. Pôsobil v Trenčíne, kde aj 22.4.1932 zomrel - **155. výročie narodenia.**

11.1.1971† **Mojto František,** pedagóg, verejný činiteľ. Narodil sa 10.10.1885 v Pruskom. Študoval v Trenčíne. Zomrel v Nitre - **45. výročie úmrtia.**

12.1.1856† **Štúr Ľudovít,** politik, ideológ a vodca národného hnutia, kodifikátor spisovnej slovenčiny, redaktor, novinár. Narodil sa 29.10.1815 v Uhrovci. Zomrel v Modre - **160. výročie úmrtia.**

12.1.1966* **Hanesová Renáta,** sochárka. Narodila sa v Trenčíne. Pôsobí v Novom Meste nad Váhom - **50. výročie narodenia.**

13.1.1851† **Štúr Karol st**., kňaz, pedagóg, spisovateľ. Narodil sa 25.3.1811 v Trenčíne, kde aj pôsobil. Zomrel v Modre - **165. výročie úmrtia.**

14.1.1876† **Nedoli Ján,** katolícky kňaz. Narodil sa 24.6.1806 v Banskej Štiavnici. Pôsobil v Trenčíne. Zomrel v Banskej Štiavnici - **140. výročie úmrtia.**

15.1.1906* **Moťovská Alžbeta**, pedagogička, historička. Narodila sa v Nadlaku (Rumunsko). Pôsobila v Moravskom Lieskovom, Trenčíne. Zomrela 14.5.1992 v Hornom Srní. Pochovaná je v Svätom Jure **- 110. výročie narodenia.**

16.1.1901* **Tománek Bedrich,** pedagóg. Narodil sa vo Veľkých Chlievanoch. Pôsobil v Dolných Motešiciach, vo Veľkých Chlievanoch, v Trenčíne, kde aj 1.7.1991 zomrel - **115. výročie narodenia.**

17.1.1926* **Šimurka Pavol,** lekár. Narodil sa v Koši. Pôsobil v Trenčíne, kde aj 11.12.1989 zomrel - **90. výročie narodenia.**

18.1.1736* **Adami Pavol,** veterinárny lekár. Narodil sa v Beluši. Pôsobil v Trenčíne. Zomrel 11.11.1814 vo Viedni - **280. výročie narodenia.**

18.1.1931* **Hrabovec Ivan,** botanik. Narodil sa v Bratislave. Pôsobil v Trenčíne. Žije v Bratislave - **85. výročie narodenia.**

18.1.1996† **Bičan Milan,** stredoškolský pedagóg. Narodil sa 11.11.1929 v Hodoch. Pôsobil v Trenčíne, kde aj zomrel - **20. výročie úmrtia.**

20.1.1921* **Redekyová Margita,** lekárka. Narodila sa v Trenčíne. Zomrela v roku 1973 v Ríme (Taliansko) – **95. výročie narodenia.**

21.1.1701* **Hičolt Pavol,** pedagóg, filozof, cirkevný spisovateľ. Narodil sa v Zamarovciach. Študoval na gymnáziu v Trenčíne. Zomrel 18.2.1752 v Košiciach - **315. výročie narodenia.**

21.1.1961† **Chlebana Ondrej,** stolár, ľudový ovocinár, ochranca prírody. Narodil sa 10.10.1908 v Hornom Srní, kde aj pôsobil. Zomrel v Trenčíne - **55. výročie úmrtia.**

22.1.1841† **Škarnicel František Xaver,** kníhtlačiar. Narodil sa 24.11.1769 v Skalici. Pôsobil v Trenčíne. Zomrel v Skalici **– 175. výročie úmrtia.**

23.1.1696* **Beňovský Pavol,** náboženský spisovateľ. Narodil sa v Pruskom. Pôsobil v Trenčíne. Zomrel 28.9.1743 v Bratislave. - **320. výročie narodenia.**

25.1.1901* **Gaubeová Ružena,** spisovateľka. Narodila sa vo Valašskej Belej. Študovala v Trenčíne. Zomrela 8.7.1989 - **115. výročie narodenia.**

25.1.1911* **Beňuška Pavol,** katolícky kňaz, publicista. Narodil sa v Partizánskom. Pôsobil v Trenčíne. Zomrel 1.2.1972 v Topoľčanoch - **105. výročie narodenia.**

25.1.1971† **Gross Hugo,** výtvarník, maliar. Narodil sa 21.5.1894 vo Svinnej. Pôsobil v Trenčíne, kde aj zomrel - **45. výročie úmrtia.**

26.1.1906* **Golian Ján,** odbojár, dôstojník, generál. Narodil sa v Dombóváre (Maďarsko). Pôsobil v Trenčíne. Zomrel v roku 1945 vo Flössenburgu (Nemecko) - **110. výročie narodenia.**

27.1.1871* **Bellai Jozef,** publicista. Narodil sa v Turzovke. Pôsobil v Trenčíne. Zomrel 12.11.1950 v Bratislave - **145. výročie narodenia.**

27.1.1956* **Mináriková Jarmila,** regionálna spisovateľka. Narodila sa v Trenčíne, kde aj pôsobila. V súčasnosti žije v Bošáci **- 60. výročie narodenia.**

27.1.1981† **Malacký Jozef,** novinár. Narodil sa 7.9.1933 v Dolných Orešanoch. Pôsobil v Trenčíne. Zomrel v Bratislave - **35. výročie úmrtia.**

27.1.1996† **Červenka Miroslav,** športovec, úradník, telovýchovný funkcionár. Narodil sa 21.12.1922 v Trenčíne, kde aj pôsobil. Zomrel v Bratislave - **20. výročie úmrtia.**

28.1.1926* **Brešťanský Jozef,** právnik, sudca. Narodil sa v Trenčíne - Záblatí. Zomrel 2.4.1968 v Řehenice – Babice, okres Praha – východ. Pochovaný je v Záblatí - **90. výročie narodenia.**

28.1.1926* **Jakubíková Lýdia,** módna návrhárka. Narodila sa v Opatovej nad Váhom. Pôsobí v Trenčíne - **90. výročie narodenia.**

29.1.1981† **Ondrejovič Ján,** priemyselný dizajnér. Narodil sa 30.1.1930 v Beckove. Pôsobil v Novom Meste nad Váhom. Zomrel v Trenčíne. Pochovaný je v Beckove - **35. výročie úmrtia.**

30.1.1971 † **Šupčík Ernest,** agronóm. Narodil sa 26.3.1926 v Hornej Súči. Pôsobil v Trenčíne. Zomrel v Bratislave **– 45. výročie úmrtia.**

31.1.1916* **Valentšík Fridrich,** lekár-gynekológ. Narodil sa v Rajci. Pôsobil v Trenčíne. Zomrel 20.6.1966 v Bougie (Alžírsko) – **100. výročie narodenia.**

31.1.1976 † **Fábry Vladimír,** lekár. Narodil sa 8.4.1898 v Sarajeve. Pôsobil v Trenčíne. Zomrel v Spišskej Novej Vsi – **40. výročie úmrtia.**

Mesiac február 2016

1.2.1951* **Hubinský Ján,** maliar, keramikár. Narodil sa v Kočovciach - Rakoľuby. Pôsobil v Trenčíne - **65. výročie narodenia.**

2.2.1901* **Lacková Mária,** kultúrna pracovníčka. Narodila sa v Novom Meste nad Váhom. Pôsobila v Trenčíne. Zomrela 28.2.1973 v Gelnici - **115. výročie narodenia.**

2.2.1931* **Čepčiansky Ladislav,** pedagóg, kanoista. Narodil sa v Nitrianskej Strede. Študoval v Trenčíne - **85. výročie narodenia.**

3.2.2006† **Vrzalová-Hrobárová Katarína,** herečka. Narodila sa 22.10.1922 v Trenčíne. Zomrela v Martine - **10. výročie úmrtia.**

4.2.1911* **Turková Mária,** političkа, poslankyňa NZ. Narodila sa v Uhrovci. Pôsobila v Trenčíne. Zomrela 10.12.1947 v Púchove - **105. výročie narodenia.**

4.2.1976† **Figuš Viliam,** stavebný odborník, chemik, vysokoškolský pedagóg. Narodil sa 16.9.1905 v Padine (Srbsko). Pôsobil v Ladcoch, v Hornom Srní a v Trenčíne. Zomrel 4.2.1976 v Holandsku - **40. výročie úmrtia.**

5.2.1946† **Boček Juraj,** pedagóg, ovocinár. Narodil sa 3.6.1859 v Adamovských Kochanovciach. Pôsobil v Nemšovej, Trenčianskej Turnej a v Trenčíne, kde aj zomrel - **70. výročie úmrtia.**

8.2.1766† **Ilešházi Jozef,** krajinský hodnostár, trenčiansky a liptovský župan. Narodil sa v roku 1700. Pôsobil v Trenčíne, kde je aj pochovaný -
250. výročie úmrtia.

8.2.1996† **Kubala Ferdinand,** pedagóg, folklorista, hudobník. Narodil sa 27.5.1918 v Liskovej. Pôsobil v Trenčíne, kde aj zomrel – **20. výročie úmrtia.**

10.2.1921* **Reimann Teodor,** športovec-futbalista. Narodil sa vo Zvolene. Pôsobil v Považskej Bystrici, v Trenčíne, kde aj 30.8.1982 zomrel - **95. výročie narodenia.**

11.2.1951* **Ševčík Igor,** výtvarník. Narodil sa v Trenčianskych Miticiach. Pôsobil v Trenčianskom Jastrabí, v Trenčíne. Zomrel 8.7.2003 v Prahe **- 65. výročie narodenia.**

13.2.1851* **Kadlečík Ján,** náboženský spisovateľ, kultúrny pracovník, publicista. Narodil sa v Trenčíne. Zomrel 4.5.1910 v Hošťálkovej, okres Vsetín - **165. výročie narodenia.**

16.2.1916* **Weiser Jozef,** pedagóg. Pôsobil v Trenčíne. Zomrel 19.2.2013 v Bratislave - **100. výročie narodenia.**

16.2.1966* **Weber „Willy“ Viliam,** humorista. Narodil sa v Trenčíne, kde aj pôsobí - **50. výročie narodenia.**

17.2.1981† **Kristín Michal,** chemik. Narodil sa 24.9.1925 v Nemšovej. Pôsobil v Trenčíne. Zomrel v Bratislave **- 35. výročie úmrtia.**

18.2.1941* **Múdry Ján,** technik. Narodil sa v obci Horné Zelenice. Pôsobil v Nemšovej, v Trenčíne - **75. výročie narodenia.**

20.2.1786* **Beták Adam,** kňaz, náboženský spisovateľ. Narodil sa v Soblahove. Pôsobil v Trenčíne, Dubnici nad Váhom, Malej Hradnej, Bobote a v Trenčianskej Teplej, kde aj 6.7.1868 zomrel - **230. výročie narodenia.**

20.2.1951† **Tesár Eduard,** politický väzeň. Narodil sa 18.7.1922 v Budapešti (Maďarsko). Študoval v Trenčíne. Zomrel v Bratislave **- 65. výročie úmrtia.**

20.2.1951† **Púčik Albert,** politický väzeň. Narodil sa 7.10.1921 v Motešiciach. Študoval v Trenčíne. Zomrel v Bratislave **- 65. výročie úmrtia.**

20.2.1951† **Tunega Anton,** politický väzeň. Narodil sa 7.8.1925 v Motešiciach. Študoval v Trenčíne. Zomrel v Bratislave **- 65. výročie úmrtia.**

21.2.1896* **Černek Ján,** dôstojník, odbojár. Narodil sa v Myjave – Turá Lúka. Pôsobil v Trenčíne. Zomrel 20.4.1977 v Myjave - **120. výročie narodenia.**

22.2.1941* **Lehocký Jozef,** technik, folklorista. Narodil sa v Trenčíne. Pôsobil v Dubnici nad Váhom, v Brezovej pod Bradlom, v Novom Meste nad Váhom v Trenčíne **- 75. výročie narodenia.**

23.2.1911* **Eiset Arpád,** lekár – chirurg, vysokoškolský pedagóg. Narodil sa v Rožňave. Pôsobil v Trenčíne. Zomrel 13.9.1974 v Nyíregyháze (Maďarsko) - **105. výročie narodenia.**

25.2.1896* **Gleimanová Anna,** spisovateľka, prekladateľka. Narodila sa v Dohňanoch. Pôsobila v Trenčíne a v Bánovciach nad Bebravou. Zomrela 5.1.1965 v Beaconsfielde (Kanada) - **120. výročie narodenia.**

27.2.1916* **Getlík Andrej,** lekár – pediater, pedagóg. Narodil sa vo Vinnom. Pôsobil v Trenčíne. Zomrel 19.10.1990 v Bratislave - **100. výročie narodenia.**

27.2.1921* **Kubalová Eleonóra,** pedagogička, folkloristka. Narodila sa v Bolešove. Pôsobila v Trenčíne, kde aj 20.8.2012 zomrela **- 95. výročie narodenia.**

Mesiac marec 2016

2.3.1916* **Dostál Rudolf,** maliar, dôstojník. Narodil sa v obci Heřmanuv Městec (Česko). Pôsobil v Trenčíne, kde aj 8.9.1977 zomrel **- 100. výročie narodenia.**

3.3.1741† **Jankovič Karol,** katolícky kňaz-jezuita. Narodil sa 28.10.1682 v Skalici. Pôsobil v Trenčíne, kde aj zomrel - **275. výročie úmrtia.**

3.3.1921* **Klinovský Jozef,** botanik, pedagóg. Narodil sa v Bobrove. Pôsobil v Prievidzi, Bánovciach nad Bebravou

a v Trenčíne. Zomrel 17.8.1983 v Bratislave - **95. výročie narodenia.**

3.3.1996† **Hanták Jozef,** tréner hokejistov. Narodil sa 25.10.1954. Pôsobil v Trenčíne, kde aj zomrel - **20. výročie úmrtia.**

5.3.2001† **Rosenbaum Karol,** literárny vedec. Narodil sa 7.2.1920 v Lednickom Rovnom. Pôsobil v Trenčíne, v Púchove v Lednickom Rovnom. Zomrel v Bratislave - **15. výročie úmrtia.**

7.3.1936† **Szalavský Július,** advokát, župan Trenčianskej župy. Narodil sa 13.4.1846 v Hlohovci. Zomrel v Melčiciach - Lieskovom. Pochovaný je v Adamovských Kochanovciach - **80. výročie úmrtia.**

7.3.1976* **Habánik Jozef,** vysokoškolský pedagóg, rektor Trenčianskej univerzity A. Dubčeka. Narodil sa v Trenčíne, kde aj pôsobí - **40. výročie narodenia.**

8.3.1941* **Pecho Jozef**, futbalista. Narodil sa v Trenčíne, kde aj pôsobí - **75. výročie narodenia.**

9.3.1996† **Kardoš František,** lekár-pediater. Narodil sa 26.5.1907 v Pružine. Pôsobil v Trenčíne. Zomrel v Želiezovciach - **20. výročie úmrtia.**

10.3.1881† **Pifko Michal,** pedagóg. Narodil sa 12.3.1798 v Trenčíne. Pôsobil v Starej Turej. Zomrel v Trenčíne - **135. výročie úmrtia.**

14.3.1781* **Pertes Jozef,** učiteľ, spisovateľ. Narodil sa v Prievidzi. Pôsobil v Trenčíne. Zomrel 11.9.1822 v Lelesi (okr. Trebišov) **- 235. výročie narodenia.**

15.3.1651* **Bellosich Juraj,** katolícky kňaz – jezuita. Nie je známe kde sa narodil. Pôsobil v Trenčíne. Zomrel 31.8.1674 v Záhrebe (Chorvátsko) - **365. výročie narodenia.**

16.3.1941† **Líška Emil,** vojak z povolania. Narodil sa 13.2.1929 v obci Lipník. Pôsobil v Trenčíne. Zomrel v Prievidzi - **5. výročie úmrtia.**

16.3.1941† **Mitický Gejza,** lekár. Narodil sa 17.3.1870 v Papradne. Pôsobil v Melčiciach, v Trenčíne. Zomrel v Bratislave - **75. výročie úmrtia.**

16.3.1956† **Šimko Julián,** právnik, verejný činiteľ. Narodil sa 30.11.1886 v Beckove. Študoval v Trenčíne. Zomrel v Piešťanoch - **60. výročie úmrtia.**

18.3.1321† **Čák-Trenčiansky Matúš,** palatín, majiteľ trenčianskeho hradu, župan. Narodil sa v roku 1260. Pôsobil v Trenčíne - **695. výročie úmrtia.**

18.3.1906* **Hajduch Ján,** fotograf. Narodil sa v Trenčíne, kde aj pôsobil a 4.8.1972 zomrel - **110. výročie narodenia.**

20.3.1911* **Radványi Celestín,** novinár, publicista, spisovateľ. Narodil sa v Leviciach. Pôsobil v Trenčíne, kde aj 24.8.1978 zomrel - **105. výročie narodenia.**

21.3.1801† **Fába Šimon,** básnik, mecén, univerzitný profesor, cirkevný hodnostár. Narodil sa 18.8.1731 v Slopnej. Pôsobil v Trenčíne. Zomrel v Trnave - **215. výročie úmrtia.**

22.3.1846* **Porubský Ján,** právnik, publicista. Narodil sa v Trenčíne, kde aj 9.5.1907 zomrel - **170. výročie narodenia.**

22.3.1881† **Dualský Ján,** katolícky kňaz, regionálny historik. Narodil sa 6.1.1808 v Senici. Pôsobil v Trenčíne, v Opatovej a v Beckove. Zomrel v Nitre - **135. výročie úmrtia.**

23.3.1876† **Steltzer Karol P**., kňaz, náboženský spisovateľ, autor učebníc. Narodil sa 1.11.1813 v Trenčíne. Zomrel v Holíči, kde je aj pochovaný - **140. výročie úmrtia.**

25.3.1706* **Akai Peter Krištof,** katolícky kňaz. Narodil sa v Súľove. Pôsobil v Trenčíne. Zomrel 28.3.1766 v Kláštore pod Znievom - **310. výročie narodenia.**

25.3.1811* **Štúr Karol st**., kňaz, pedagóg, spisovateľ. Narodil sa v Trenčíne, kde aj pôsobil. Zomrel 13.1.1851 v Modre - **205. výročie narodenia.**

25.3.1966* **Gergelyová Marta,** spisovateľka. Narodila sa v Trenčianskych Tepliciach. Pôsobila v Trenčíne. Žije v Prahe - **50. výročie narodenia.**

26.3.1926* **Šupčík Ernest,** agronóm. Narodil sa v Hornej Súči. Pôsobil v Trenčíne. Zomrel 30.1.1971 v Bratislave - **90. výročie narodenia.**

27.3.1916* **Rybanský Augustín,** kňaz, misionár, rehoľník, profesor. Narodil sa vo Veľkých Dvoranoch. Pôsobil v Nemšovej a v Beckove**.** Zomrel 27.3.2002 v Trenčíne **- 100. výročie narodenia.**

27.3.1961* **Vydrnák Jozef,** maliar, grafik, ilustrátor. Narodil sa v Trenčíne. Pôsobí v Dubnici nad Váhom - **55. výročie narodenia.**

28.3.1766† **Akai Peter Krištof,** katolícky kňaz. Narodil sa 25.3.1706 v Súľove. Pôsobil v Trenčíne. Zomrel v Kláštore pod Znievom - **250. výročie úmrtia.**

28.3.1881† **Uhlárik Ján,** národný a osvetový pracovník. Narodil sa 30.10.1819 v Dolnom Hričove. Pôsobil v Trenčíne. Zomrel v Kalocsa (Maďarsko) -
135. výročie úmrtia.

29.3.1946* **Porubský Roman,** fotograf. Narodil sa v Trenčíne, kde aj pôsobí - **70. výročie narodenia.**

31.3.1701* **Benáczi Jozef,** katolícky kňaz-jezuita. Narodil sa v obci Gajary. Pôsobil v Trenčíne. Zomrel 28.8.1740 v Spišskej Kapitule - **315. výročie narodenia.**

31.3.1946* **Plánka Pavol,** kultúrny pracovník. Pôsobil v Trenčíne, kde aj 3.1.2009 zomrel **- 70. výročie narodenia.**

31.3.1976* **Olasová Karin,** herečka, moderátorka, muzikálová speváčka. Narodila sa v Trenčíne - **40. výročie narodenia.**

Mesiac apríl 2016

2.4.1791* **Hornay Ambróz A**., matematik, pedagóg. Narodil sa v Trenčianskych Tepliciach. Pôsobil v Trenčíne. Zomrel 2.3.1852 v Cluj (Rumunsko) - **225. výročie narodenia.**

5.4.1876* **Pažický Eugen,** entomológ. Narodil sa v Rajci. Pôsobil v Trenčíne. Zomrel v roku 1919 - **125. výročie narodenia.**

5.4.1976* **Bohó Boris,** violončelista. Narodil sa v Trenčíne **- 40. výročie narodenia**.

6.4.1891* **Vavrica Ján**, úradník. Narodil sa v Nitre. Pôsobil v Trenčíne, kde aj 28.12.1938 zomrel - **125. výročie narodenia.**

10.4.1901* **Guniš Cyril,** kňaz, jazykovedec, prekladateľ. Narodil sa vo Veľkých Chlievanoch. Pôsobil v Trenčíne a v Soblahove. Zomrel 24.8.1974 v Nitre - **115. výročie narodenia.**

12.4.1976† **Janotová Hana,** osvetová a sociálna pracovníčka. Narodila sa 9.5.1896 v Trenčíne. Zomrela v Bratislave - **40. výročie úmrtia.**

12.4.1991† **Ševčík Jozef,** očný lekár. Narodil sa 21.2.1929 v Bytči. Pôsobil v Trenčíne. Zomrel v Martine - **25. výročie úmrtia.**

13.4.1846* **Szalavský Július,** advokát, župan Trenčianskej župy. Narodil sa v Hlohovci. Zomrel 7.3.1936 v Zemianskom

Lieskovom. Pochovaný je v Kochanovciach - **170. výročie narodenia.**

13.4.1891* **Tiso Fraňo,** politik. Narodil sa v Bytči. Pôsobil v Trenčíne. Zomrel v Pfaffenhofene (Nemecko) **- 125. výročie narodenia.**

13.4.1911* **Šumichrast Mikuláš**, pedagóg. Narodil sa v Dežericiach. Pôsobil v Krásnej Vsi, v Trenčíne. Zomrel 8.6.1976 v Bratislave - **105. výročie narodenia.**

14.4.1911* **Schindlay Eugen,** právnik, botanik. Narodil sa v Trenčíne, kde aj pôsobil. Zomrel 17.2.1972 v Galante - Hody. Pochovaný je v Trenčíne - **105. výročie narodenia.**

15.4.1901* **Vrla Jozef,** lekár, publicista. Narodil sa v Nemšovej. Pôsobil v Trenčíne. Nie je známe kedy a kde zomrel - **115. výročie narodenia.**

15.4.1931† **Biringer František,** lekár, publicista, organizátor zdravotníctva. Narodil sa 7.1.1859 v Trenčíne. Zomrel v Nitre - **85. výročie úmrtia.**

16.4.1886* **Čepelák Rudolf,** pedagóg, entomológ. Narodil sa v Kutnej Hore (Česko). Pôsobil v Trenčíne - Zlatovciach. Zomrel 21.12.1972 v Českom Brode (Česko) - **130. výročie narodenia.**

16.4.1906* **Hečko Rudolf,** pedagóg, zberateľ ľudového folklóru. Narodil sa v Horných Orešanoch. Pôsobil v Dolnej Súči a v Trenčíne. Zomrel 3.2.1975 v Dolnej Súči - **110. výročie narodenia.**

17.4.1901* **Gazda Jozef,** pedagóg, ochranca prírody. Narodil sa v Kovaloviciach (Česko). Pôsobil v Trenčíne. Zomrel 10.5.1989 v Nitre - **115. výročie narodenia.**

17.4.1981† **Ceconík Jozef,** ekonóm. Narodil sa 23.3.1927 vo Veľkom Rovnom. Pôsobil v Trenčíne. Zomrel v Bratislave - **35. výročie úmrtia.**

17.4.1986† **Staňo Ondrej,** pedagóg, historik, publicista, kultúrny dejateľ. Narodil sa 28.11.1919 v Melčiciach-Lieskovom. Pôsobil v Trenčíne. Zomrel v Melčiciach-Lieskovom, kde je aj pochovaný - **30. výročie úmrtia.**

19.4.1891* **Chomkovič Gregor,** pedagóg, člen korešpondent SAV. Narodil sa v Przegonine (Poľsko). Pôsobil v Novom Meste nad Váhom. Zomrel 11.10.1968 v Trenčíne - **125. výročie narodenia.**

23.4.1586† **Pruno Fraštacký Ján,** pedagóg, básnik. Narodil sa v roku 1560 v Hlohovci. Pôsobil v Trenčíne, kde aj zomrel - **430. výročie úmrtia.**

25.4.1951* **Lamačka Július,** projektant. Narodil sa v Hornom Srní. Pôsobil v Trenčíne, v Hornom Srní. Zomrel 24.7.1989 Tien Shan (Kirgizsko). Pochovaný je v Bratislave - **65. výročie narodenia.**

25.4.1996† **Jakubóci Milan,** lekár. Narodil sa 19.7.1914 v Trenčíne, kde aj pôsobil. Zomrel v Poprade - **20. výročie úmrtia.**

26.4.1926* **Kállay Karol,** fotograf. Narodil sa v Čadci. Detstvo a gymnaziálne roky prežil v Trenčíne. Zomrel 4.8.2012 v Bratislave - **90. výročie narodenia.**

26.4.1951† **Detrich Ján,** spisovateľ, prekladateľ. Narodil sa 14.5.1877 v Trenčíne. Zomrel v Trnave - **65. výročie úmrtia.**

28.4.1986† **Vršanský Andrej,** kňaz, pedagóg, právnik. Narodil sa v roku 7.4.1902 v Dolnom Hričove. Pôsobil v Trenčíne. Zomrel v Beckove - **30. výročie úmrtia.**

Mesiac máj 2016

3.5.1656* **Ivanič Juraj,** katolícky kňaz-jezuita. Narodil sa v Chynoranoch. Pôsobil v Trenčíne. Zomrel 3.4.1723 v Budíne - **360. výročie narodenia.**

3.5.1711† **Bobocký Gašpar,** katolícky kňaz-jezuita. Narodil sa 12.1.1668 v Trenčíne, kde aj pôsobil a zomrel - **305. výročie úmrtia.**

3.5.1926* **Valiska Juraj,** jazykovedec. Narodil sa vo Vrbnici. Pôsobil v Trenčíne, kde aj 9.6.2008 zomrel - **90. výročie narodenia.**

4.5.1761† **Artl Ján Baptista,** katolícky kňaz-jezuita. Narodil sa 24.2.1703 v Banskej Bystrici. Pôsobil v Trenčíne. Zomrel v Banskej Bystrici - **255. výročie úmrtia.**

4.5.1866* **Stark Leopold,** elektrotechnik, vynálezca. Narodil sa v Trenčíne. Zomrel 17.12.1932 v Budapešti (Maďarsko) - **150. výročie narodenia.**

7.5.1941† **Púder Jozef,** prírodovedec, piarista. Narodil sa 13.9.1874 v Trenčianskych Miticiach. Pôsobil v Trenčíne, kde aj zomrel - **75. výročie úmrtia.**

7.5.1991† **Ďurčo Jozef,** lekár - rádiológ. Narodil sa 27.4.1917 v Diviackej Novej Vsi. Zomrel v Trenčíne - **25. výročie úmrtia.**

9.5.1896* **Janotová Hana,** osvetová a sociálna pracovníčka. Narodila sa v Trenčíne. Zomrela 12.4.1976 v Bratislave - **120. výročie narodenia.**

9.5.1946* **Lisický Mikuláš,** spisovateľ, pedagóg, ekológ. Narodil sa v Trenčíne. Zomrel 5.8.2008 v Bratislave - **70. výročie narodenia.**

10.5.1841* **Pullmann Ján,** rím.-kat. kňaz, pedagóg, funkcionár SSV. Narodil sa v Trenčíne. Zomrel 12.9.1918 v Cabaj - Čápore - **175. výročie narodenia.**

10.5.1961* **Šimurka Juraj,** futbalista. Narodil sa v Trenčíne - **55. výročie narodenia.**

11.5.1946* **Zornička Dušan,** výtvarník. Narodil sa v Trenčíne, kde aj pôsobí - **70. výročie narodenia.**

16.5.1746* **Thott Vojtech,** pedagóg. Narodil sa v Pate. Pôsobil v Trenčíne, v Ružomberku, v Krupine. Zomrel 4.2.1834 vo Svätom Jure **- 270. výročie narodenia.**

16.5.1926* **Mikuš Martin,** zootechnik. Narodil sa vo Východnej. Pôsobil v Novom Meste nad Váhom, v Trenčíne, kde aj 19.2.2014 zomrel - **90. výročie narodenia.**

16.5.1951* **Maxon Miroslav,** poľnohospodársky inžinier, bývalý minister financií SR. Narodil sa v Bratislave. Pôsobí v Trenčíne - **65. výročie narodenia.**

18.5.1856 † **Sina Juraj Šimon,** bankár, trenčiansky župan. Narodil sa 20.11.1782 vo Viedni. Pôsobil v Trenčíne, v Trenčianskych Tepliciach. Zomrel vo Viedni **- 160. výročie úmrtia.**

20.5.1931* **Paštéka Milan,** maliar. Narodil sa v Trenčíne. Zomrel 23.9.1998 v Bratislave - **85. výročie narodenia.**

24.5.1736† **Kirchvogel Michal,** filozof, profesor. Narodil sa 21.3.1692 v Zinsendorfe (Rakúsko). Zomrel v Trenčíne - **280. výročie úmrtia.**

24.5.1986† **Rumpel Karol,** kňaz, historik. Narodil sa 31.10. 1899 v Ilave. Pôsobil v Skalke nad Váhom. Zomrel v Trenčíne-Orechovom, kde je aj pochovaný - **30. výročie úmrtia.**

25.5.1941* **Kerný Dušan,** novinár. Narodil sa v Leopoldove. Pôsobil v Trenčíne - **75. výročie narodenia.**

26.5.1711* **Deményi Ladislav,** pedagóg, spisovateľ, divadelník. Narodil sa v Trenčíne. Zomrel 28.10.1761v Krupine - **305. výročie narodenia.**

26.5.1876† **Palacký František,** politik. Narodil sa 14.6.1798 v Hodslaviciach. Pôsobil v Trenčíne. Zomrel v Prahe **- 140. výročie úmrtia.**

26.5.1931* **Čierny Karol,** katolícky kňaz-jezuita. Narodil sa v Trenčianskej Teplej. Pôsobil v Trenčíne. Zomrel 29.6.1989 v Cambridge. Pochovaný je v Guelpje (Kanada) **- 85. výročie narodenia.**

26.5.1986† **Beták Rudolf,** pedagóg, jazykovedec. Narodil sa 2.1.1919 v Trenčíne- Kubra. Pôsobil v Trenčíne. Zomrel v Bratislave. Pochovaný je v Hlohovci - **30. výročie úmrtia.**

26.5.1986† **Izakovič Viliam,** lekár–internista, pedagóg. Narodil sa 24.6.1925 v Borovej. Pôsobil v Trenčíne. Zomrel v Bratislave - **30. výročie úmrtia.**

Mesiac jún 2016

2.6.1666† **Lipai Ján,** pedagóg, botanik. Narodil sa 30.6.1606 v Bratislave. Pôsobil v Trenčíne. Zomrel v Trenčianskych Tepliciach. Pochovaný je v Trenčíne - **350. výročie úmrtia.**

2.6.1876* **Porubský Dušan,** novinár, redaktor**.** Narodil sa v Trenčíne, kde aj pôsobil a 9.4.1924 zomrel - **140. výročie narodenia.**

3.6.1826* **Paulínyi-Tóth Viliam**, spisovateľ, politik. Narodil sa v Martine. Pôsobil v Zemianskom Podhradí, Novom Meste nad Váhom, Trenčíne, kde čerpal aj námet pre literárne diela. Zomrel 6.5.1877 v Bratislave **- 190. výročie narodenia.**

6.6.1671* **Horečný Michal,** katolícky kňaz-jezuita. Narodil sa v Opatovej. Pôsobil v Trenčíne. Zomrel 4.9.1710 v Banskej Štiavnici **- 345. výročie narodenia.**

7.6.1971† **Eckmann Ignác,** tlačiar. Narodil sa 16.5.1883 v Drietome. Pôsobil v Ilave, Trenčíne a v Drietome. Zomrel v Bratislave - **45.výročie úmrtia.**

8.6.1976† **Šumichrast Mikuláš**, pedagóg. Narodil sa 13.4.1911 v Dežericiach. Pôsobil v Krásnej Vsi, v Trenčíne. Zomrel v Bratislave - **40. výročie úmrtia.**

9.6.1996† **Sučanský Marián,** maliar. Narodil sa 11.2.1938 v Trenčíne, kde aj pôsobil a zomrel - **20. výročie úmrtia.**

10.6.1941* **Mikulík Peter,** režisér, herec. Narodil sa v Trenčíne - **75. výročie narodenia.**

13.6.1931* **Engler Ivan,** lekár - traumatológ, vedec. Narodil sa v Trenčíne, kde aj pôsobil. Žije v Salzburgu (Rakúsko) - **85. výročie narodenia.**

14.6.1951* **Reisel Marián,** básnik. Narodil sa v Trenčíne, kde aj pôsobí - **65. výročie narodenia.**

15.6.2006† **Dieška Dionýz,** lekár – internista, pedagóg. Narodil sa 27.7.1914 vo Valaskej, okres Brezno. Pôsobil v Trenčíne. Zomrel v Bratislave - **10. výročie úmrtia.**

20.6.1966† **Valentšík Fridrich,** lekár-gynekológ. Narodil sa 31.1.1916 v Rajci. Pôsobil v Trenčíne. Zomrel v Bougie (Alžírsko) - **50. výročie úmrtia.**

24.6.1996† **Gallo Jozef,** geodet, právnik. Narodil sa 11.4.1922 v Trenčianske Teplej – Dobrá. Pôsobil v Trenčíne, kde aj zomrel - **20. výročie úmrtia.**

25.6.1896† **Učnai Michal,** prozaik, publicista, katolícky kňaz. Narodil sa 21.4.1819 v Trenčíne. Pôsobil v Trenčianskych Miticiach. Zomrel v Trenčianskych Tepliciach - **120. výročie úmrtia.**

25.6.1946* **Chlebana Milan,** muzeológ, etnograf, folklorista. Narodil sa v Hornom Srní. Pôsobil v Trenčíne, kde aj 25.6.2007 zomrel - **70. výročie narodenia.**

30.6.1606* **Lipai Ján,** pedagóg, botanik. Narodil sa v Bratislave. Pôsobil v Trenčíne. Zomrel 2.6.1666 v Trenčianskych Tepliciach. Pochovaný je v Trenčíne -
410. výročie narodenia.

Mesiac júl 2016

1.7.1991† **Tománek Bedrich,** pedagóg. Narodil sa 16.1.1901 vo Veľkých Chlievanoch. Pôsobil v Dolných Motešiciach, vo Veľkých Chlievanoch, v Trenčíne, kde aj zomrel - **25. výročie úmrtia.**

3.7.1746* **Straka Ján,** kňaz, náboženský spisovateľ, prekladateľ. Narodil sa v Trenčíne - Zlatovciach. Zomrel 28.1.1804 v Pukanci, okres Levice - **270. výročie narodenia.**

3.7.2001† **Červenka Juraj,** lekár - epidemiológ, odborný spisovateľ. Narodil sa 30.6.1918 v Trenčíne, kde aj pôsobil. Zomrel v Bratislave - **15. výročie úmrtia.**

5.7.1841* **Verebély Ladislav,** lekár, chirurg. Narodil sa v Trenčíne. Zomrel 11.12.1922 v Budapešti - **175. výročie narodenia.**

10.7.1916* **Altrichter Rudolf,** výtvarník, grafik. Narodil sa vo Viedni. Pôsobil v Trenčíne. Zomrel 8.9.1978 v Bratislave - **100. výročie narodenia.**

12.7.1941* **Andrejčák Imrich,** vojak z povolania. Narodil sa v obci Haniska. Pôsobil a žije v Trenčíne - **75. výročie narodenia.**

13.7.1991† **Drgonec Ján,** lekár-dermatovenerológ, vysokoškolský pedagóg. Narodil sa 14.2.1919 v Lubine. Pôsobil v Novom Meste nad Váhom a v Trenčíne. Zomrel v Bratislave - **25. výročie úmrtia.**

14.7.1911* **Stopka Pavel,** hudobný pedagóg. Narodil sa v Drietome. Pôsobil v Trenčíne. Zomrel 20.9.1989 v Drietome - **105. výročie narodenia.**

14.7.1956 * **Ponický Peter,** technik. Narodil sa v Lučenci. Pôsobil v Považskej Bystrici, v Trenčíne - **60. výročie narodenia.**

15.7.1926* **Mikuš Milan**, zootechnik, autor viacerých regionálnych publikácii. Narodil sa v Krtovciach, okres Topoľčany. Pôsobil v Motešiciach a v Trenčíne - **90. výročie narodenia.**

23.7.1886* **Veneny Jakub,** výtvarník. Narodil sa v Pravenci. Pôsobil v Koši, v Trenčíne kde aj 27.12.1967 zomrel - **130. výročie narodenia.**

24.7.1956† **Zemplén Gejza,** pedagóg, chemik. Narodil sa 26.10.1883 v Trenčíne. Zomrel v Budapešti (Maďarsko) – **60. výročie úmrtia.**

26.7.1946* **Čelko Vojtech,** historik. Narodil sa v Bratislave. Pôsobil v Trenčíne - **70. výročie narodenia.**

26.7.1946† **Stacho Pavol,** spisovateľ, publicista. Narodil sa 17.11.1887 v Martine. Pôsobil v Trenčianskych Tepliciach a v Trenčíne, kde aj zomrel - **70. výročie úmrtia.**

26.7.2006† **Zamarovský Vojtech,** prekladateľ, autor literatúry faktu. Narodil sa 5.10.1919 v Trenčíne. Zomrel v Prahe **- 10. výročie úmrtia.**

27.7.1851† **Štúr Samuel st**., učiteľ, národnokultúrny pracovník. Narodil sa 16.3.1789 v Lubine. Pôsobil v Trenčíne a v Uhrovci, kde aj zomrel - **165. výročie úmrtia.**

27.7.1891* **Pöstényi Ján,** historik. Narodil sa v Kuklove. Pôsobil v Trenčíne. Zomrel 26.10.1980 v Trnave **- 125. výročie narodenia.**

28.7.1931† **Pattantyús-Abrahám Martin,** lekár. Narodil sa v roku 1857 v Zaľau (Rumunsko). Pôsobil v Ilave, v Trenčíne kde aj zomrel **- 85. výročie úmrtia.**

29.7.1921* **Cicvárek Zdenko,** lekár, biochemik, odborný spisovateľ. Narodil sa v Jure pri Bratislave. Pôsobil v Trenčíne, kde aj 26.11.1976 zomrel - **95. výročie narodenia.**

31.7.1841* **Gond Ignác,** katolícky kňaz. Narodil sa v Beluši. Pôsobil v Trenčíne. Zomrel 14.3.1910 v Stupave **- 175. výročie narodenia.**

Mesiac august 2016

2.8.1876† **Turský Ján,** mecén**.** Narodil sa 6.1.1824 v Žiline. Zomrel v Trenčíne - **140. výročie úmrtia.**

2.8.1951† **Polák Milan,** verejný činiteľ. Narodil sa 17.8.1897 v Čadci. Pôsobil v Trenčíne, kde aj zomrel - **65. výročie úmrtia.**

2.8.1976* **Sedláček Juraj,** katolícky kňaz. Narodil sa v obci Trenčianske Stankovce-Rozvadze. Pôsobil v Pruskom a v Trenčíne - **40. výročie narodenia.**

5.8.1901* **Igaz Jozef,** spisovateľ, básnik, dramatik, novinár. Narodil sa v Bánovciach nad Bebravou. Pôsobil v Trenčíne. Zomrel 5.6.1949 v Leopoldove - **115. výročie narodenia.**

5.8.1921* **Rajczyová Mária,** botanička. Narodila sa v Trenčianskych Tepliciach. Pôsobila v Trenčíne. Zomrela 9.11.2002 v Myjave - **95. výročie narodenia.**

6.8.1671* **Mittuch Adam,** kňaz. Narodil sa v Trenčíne. Nie je známy dátum a miesto úmrtia - **345. výročie narodenia.**

7.8.1731* **Koroda Teofil Andrej,** literárny historik, učiteľ, piarista. Narodil sa v Trenčíne, kde aj pôsobil. Zomrel

21.9.1787 v Trenčianskych Tepliciach - **285. výročie narodenia.**

10.8.1726* **Fabri František,** katolícky kňaz – jezuita, misionár, veršovník. Narodil sa v Leviciach. Pôsobil v Trenčíne. Zomrel 19.1.1788 v Rožňave - **290. výročie narodenia.**

10.8.2006† **Drobena Milan,** pedagóg, publicista. Narodil sa 1.7.1927 vo Višňovom. Pôsobil v Trenčíne, kde aj zomrel - **10. výročie úmrtia.**

11.8.1986† **Abel Svetozár,** maliar. Narodil sa 11.8.1929 v Chocholnej – Velčiciach. Pôsobil v Trenčíne, kde aj zomrel - **30. výročie úmrtia.**

12.8.1961* **Fizelová Mária,** sochárka. Narodila sa v Trenčíne. Pôsobila v Chocholnej – Velčiciach a v Trenčíne - **55. výročie narodenia.**

13.8.2006† **Ďurža Miroslav,** grafik, karikaturista. Narodil sa 8.6.1944 v Zemianskom Podhradí. Pôsobil v Starej Turej, v Trenčíne a v Novom Meste nad Váhom, kde aj zomrel - **10. výročie úmrtia.**

17.8.1991† **Fundárek Jozef,** právnik, národohospodár, odborný spisovateľ, univerzitný profesor. Narodil sa 1.10.1896 v Bytči. Pôsobil v Trenčíne a v Bytči. Zomrel v Bratislave - **25. výročie úmrtia.**

18.8.1731* **Fába Šimon,** básnik, mecén, univerzitný profesor, cirkevný hodnostár. Narodil sa v Slopnej. Pôsobil v Trenčíne. Zomrel 21.3.1801 v Trnave - **285. výročie narodenia.**

18.8.1946* **Kobza Ján,** fotograf. Narodil sa v Zamarovciach - **70. výročie narodenia.**

19.8.1941* **Hajduch Peter,** fotograf. Narodil sa v Trenčíne, kde aj pôsobí - **75. výročie narodenia.**

19.8.1976† **Lendvay Štefan,** lekár-internista. Narodil sa 20.10.1915 v Slatinke nad Bebravou. Pôsobil v Trenčíne, v Trenčianskych Tepliciach, v Dubnici nad Váhom. Zomrel v Podunajských Biskupiciach. Pochovaný je v Trenčíne **- 40. výročie úmrtia.**

21.8.1906* **Pockody Alexander,** spisovateľ, pedagóg, poľnohospodár. Narodil sa v Bábe, okres Nitra. Pôsobil v Novom Meste nad Váhom a v Trenčíne. Zomrel 12.2.1972 v Bratislave. Pochovaný je v Novom Meste nad Váhom - **110. výročie narodenia.**

21.8.1996† **Macháček Ladislav,** technik. Narodil sa 28.10.1911 v Kaznějove (Česko). Pôsobil v Dubnici nad Váhom, v Trenčíne. Zomrel v Starej Turej -**20. výročie úmrtia.**

22.8.1816† **Nejedlý Jozef,** spisovateľ. Narodil sa 18.2.1737 v Pruskom. Pôsobil v Trenčíne, v Beluši, v Pruskom, v Ilave. Zomrel v Nitre **- 200. výročie úmrtia.**

22.8.1901* **Filo Emanuel,** lekár – internista, univerzitný profesor. Narodil sa v Beluši. Pôsobil v Trenčíne. Zomrel 7.10.1973 v Žiline - **115. výročie narodenia.**

25.8.1946* **Marciňa Milan,** sochár. Narodil sa v Trenčíne - **70. výročie narodenia.**

27.8.1981* **Ridziová Erika,** spisovateľka. Narodila sa v Trenčíne, kde pôsobí. Vyrastala v Novej Dubnici - **35. výročie narodenia.**

29.8.2011† **Lifková Irena,** prekladateľka. Narodila sa 22.6.1935 v Trenčíne, kde aj pôsobila a zomrela **- 5. výročie úmrtia.**

31.8.1921* **Teren Ivan,** režisér. Narodil sa v Slatinke nad Bebravou. Pôsobil v Trenčíne. Zomrel 15.5.2010 v Bratislave - **95. výročie narodenia.**

31.8.1926* **Benešová Viera,** pedagogička. Narodila sa v Prahe. Pôsobila v Novom Meste nad Váhom, v Trenčíne **- 90. výročie narodenia.**

Mesiac september 2016

1.9.1941* **Sabol Andrej,** vojak z povolania. Narodil sa v Budkovciach. Pôsobil a žije v Trenčíne - **75. výročie narodenia.**

1.9.1941† **Laco Jozef,** notár, entomológ. Narodil sa 14.4.1872 v Nemšovej - Ľuborči. Študoval v Trenčíne. Zomrel v Dolnej Súči - **75. výročie úmrtia.**

3.9.1886* **Chládek Henrich,** hudobný skladateľ, organista. Narodil sa v Trenčíne. Zomrel 18.12.1931 v New Yorku **- 130. výročie narodenia.**

5.9.2001† **Hošťálek Jaroslav**, maliar. Narodil sa 19.4.1912 v Klatovoch. Pôsobil v Trenčíne, kde aj zomrel - **15. výročie úmrtia.**

7.9.1891* **Zamaróczy Eugen,** strojný inžinier. Narodil sa v Trenčíne. Zomrel 16.12.1957 v Budapešti (Maďarsko) - **125. výročie narodenia.**

7.9.1921* **Hrušovský Ivan,** právnik. Narodil sa v Novom Meste nad Váhom. Pôsobil v Trenčíne. Zomrel 19.10.2011 v Bratislave - **95. výročie narodenia.**

9.9.1936* **Cejpková Oľga,** ekonómka, vysokoškolská pedagogička. Narodila sa vo Veľkej Hradnej. Pôsobila v Trenčíne. Zomrela 10.9.1994 v Bratislave - **80. výročie narodenia.**

11.9.1691† **Nedecký František,** katolícky kňaz – jezuita. Narodil sa 1.1.1616 v Nededzi. Pôsobil v Trenčíne, kde aj 11.9.1691 zomrel - **325. výročie úmrtia.**

14.9.1786* **Madva František**, kňaz, bylinkár, ľudový lekár. Narodil sa v Skalici. Pôsobil v Trenčíne, Nemšovej a v Trenčianskej Teplej. Zomrel 20.8.1852 v Nitrianskych Sučanoch - **230. výročie narodenia.**

15.9.1696† **Jankovič Juraj,** katolícky kňaz-jezuita. Narodil sa 31.1.1638 v Považanoch. Pôsobil v Trenčíne, kde aj zomrel **- 320. výročie úmrtia.**

18.9.1716* **Andrási František Xaver,** katolícky kňaz-jezuita. Narodil sa v Szendro (Maďarsko). Pôsobil v Trenčíne. Zomrel v roku 1787. Miesto nie je známe - **300. výročie narodenia.**

18.9.1996† **Slimák Koloman,** kynológ. Narodil sa 19.12.1903 v Bošáci. Pôsobil v Trenčíne, v Novom Meste nad Váhom, kde aj zomrel - **20. výročie úmrtia.**

20.9.1821* **Balog Augustín Florián,** kňaz, ľudový pracovník, propagátor moderného hospodárstva a ovocinárstva. Narodil sa v Melčiciach – Lieskovom. Študoval v Trenčíne. Zomrel 3.9.1898 v Púchove-Horné Kočkovce - **195. výročie narodenia.**

22.9.1911* **Drozd Alojz,** technik, stavebný odborník. Narodil sa v Oslanoch, okr. Prievidza. Pôsobil v Trenčíne a v Prievidzi. Zomrel 10.6.1990 v Košiciach - **105. výročie narodenia.**

22.9.1926* **Moško Rudolf,** maliar. Narodil sa v Trenčianskej Teplej-Dobrej. Pôsobil v Trenčíne - **90. výročie narodenia.**

23.9.1801† **Pray Juraj,** historik. Narodil sa 11.6.1723 v Nových Zámkoch. Pôsobil v Trenčíne. Zomrel v Budapešti (Maďarsko) - **215. výročie úmrtia.**

24.9.1916† **Bálent Štefan,** kňaz, národovec. Narodil sa 23.2.1842 v Trenčíne. Zomrel v Beckove - **100 výročie úmrtia.**

24.9.1966† **Zongor Štefan,** architekt. Narodil sa 4.4.1899 v Trenčíne. Zomrel v Bratislave - **50. výročie úmrtia.**

25.9.1816* **Kubica Pavol,** podžupan Trenčianskej stolice. Narodil sa v Dolnom Srní. Zomrel 30.5.1893 v Ivanovciach - **200. výročie narodenia.**

26.9.1981† **Záhradník Miroslav,** lekár-psychiater. Narodil sa 30.11.1926 v Kružlovskej Huti. Zomrel v Trenčíne **- 35. výročie úmrtia.**

28.9.1736† **Clodi Ján,** katolícky kňaz-jezuita. Narodil sa 12.4.1705 v Trenčíne, kde aj pôsobil. Zomrel v Košiciach **- 280. výročie úmrtia.**

Mesiac október 2016

1.10.1896* **Fundárek Jozef,** právnik, národohospodár, odborný spisovateľ, univerzitný profesor. Narodil sa v Bytči. Pôsobil v Trenčíne a v Bytči. Zomrel 17.8.1991 v Bratislave - **120. výročie narodenia.**

1.10.1906* **Furka Štefan,** matematik, pedagóg. Narodil sa v Trenčíne, kde aj študoval. Zomrel 7.12.1962 v Bratislave - **110. výročie narodenia.**

1.10.1946* **Schut Jaroslav,** spisovateľ, publicista. Narodil sa v Trenčíne. Pôsobil v Prievidzi a v Novákoch. Zomrel 18.4.2000 v Prievidzi - **70. výročie narodenia.**

7.10.1921* **Púčik Albert,** politický väzeň. Narodil sa v Motešiciach. Pôsobil v Trenčíne. Zomrel 20.2.1951 v Bratislave **- 95. výročie narodenia.**

8.10.1956* **Oravec Juraj,** výtvarník. Narodil sa 8.10.1956 v Kežmarku. Pôsobí v Trenčíne **- 60. výročie narodenia.**

10.10.2006† **Nešporová Tamara,** archeologička. Narodila sa 28.11.1942. Pôsobila v Trenčíne, kde aj zomrela **- 10. výročie úmrtia.**

11.10.1896* **Tvrdý Vojtech,** verejný činiteľ. Narodil sa v Žiline. Pôsobil v Beckove, v Novom Meste nad Váhom, v Trenčíne , kde aj 31.5.1963 zomrel - **120. výročie narodenia.**

12.10.1981† **Halaša Ján,** lekárnik, fotograf. Narodil sa 9.10.1893 v Martine. Pôsobil v Trenčíne, kde aj zomrel - **35. výročie úmrtia.**

13.10.1846† **Hábel František Xaver**, kňaz, prekladateľ, bernolákovec. Narodil sa 13.10.1760 v Trenčíne. Pôsobil v Dolnej Súči a v Trenčianskej Teplej. Zomrel v Nitre - **170. výročie úmrtia.**

15.10.1891* **Dukát Michal,** kníhtlačiar, redaktor. Narodil sa v Trenčíne. Zomrel 30.6.1958 v Košiciach - **125. výročie narodenia.**

15.10.1931* **Havlíková Klára,** klaviristka. Narodila sa v Martine. Detstvo prežila v Trenčianskej Teplej. Študovala v Trenčíne. Zomrela 2.2.2007 v Bratislave - **85. výročie narodenia.**

16.10.1981† **Jastrabík Štefan,** regionálny historik. Narodil sa 20.1.1917 v Chocholnej-Velčiciach. Pôsobil v Trenčíne. Zomrel v Smoleniciach **- 35. výročie úmrtia.**

16.10.1996† **Štubňa Anton,** fotograf. Narodil sa 6.5.1934 v Prahe. Pôsobil v Trenčíne, kde aj zomrel - **20. výročie úmrtia.**

18.10.1921* Žáčik Ignác, politický a odborársky pracovník. Narodil sa v Trenčianskom Jastrabí. Pôsobil v Trenčíne - **95. výročie narodenia.**

19.10.1891* Mihal Andrej, kňaz, publicista, novinár. Narodil sa v Laliťi (bývalá Juhoslávia). Pôsobil v Moravskom Lieskovom. Zomrel 6.9.1962 v Trenčíne. Pochovaný je v Bratislave - **125. výročie narodenia.**

19.10.2011† Hrušovský Ivan, právnik. Narodil sa 7.9.1921 v Novom Meste nad Váhom. Pôsobil v Trenčíne. Zomrel v Bratislave - **5. výročie úmrtia.**

20.10.1876* Hubocký Michal Ján, národovec, zberateľ, remeselník, publicista. Narodil sa v Trenčíne, kde aj 7.10.1945 zomrel - **140. výročie narodenia.**

20.10.1921* Tehlárik Ján, príslušník 2. československej paradesantnej brigády. Narodil sa v Trenčíne-Zlatovciach - **95. výročie narodenia.**

21.10.1961* Müllerová Soňa, moderátorka. Narodila sa v Trenčíne. Žije v Bratislave **- 55. výročie narodenia.**

23.10.1741* Mesároš Andrej, kňaz, spisovateľ, bernolákovec. Narodil sa 23.10.1741 vo Varíne. Pôsobil v Trenčíne, Bánovciach nad Bebravou, Hornej Súči, Soblahove. Zomrel 12.12.1812 v Nitre - **275. výročie narodenia.**

24.10.1991† Predmerský Albert, evanjelický kňaz. Narodil sa 1.4.1914 vo Vaiszló (Maďarsko). Pôsobil v Trenčíne. Zomrel v Trnave **- 25. výročie úmrtia.**

26.10.1956* Trandžíková - Nováková Daniela, hádzanárka. Narodila sa v Melčiciach. Pôsobila v Trenčíne. Zomrela 26.10.2014 v Melčiciach - **60. výročie narodenia.**

26.10.2011† Vrzgula Cyril, pedagóg. Narodil sa 24.9.1938. Pôsobil v Melčiciach, v Trenčianskej Turnej, v Svinnej, v Trenčíne a v Trenčianskom Jastrabí, kde aj zomrel - **5. výročie úmrtia.**

27.10.1881* Šeliga Michal, lekár-gynekológ. Narodil sa v Spišskej Teplici. Pôsobil v Trenčíne. Zomrel 28.2.1945 v Bratislave **- 135. výročie narodenia.**

28.10.1761† Deményi Ladislav, pedagóg, spisovateľ, divadelník. Narodil sa 26.5.1711 v Trenčíne. Zomrel v Krupine - **255. výročie úmrtia.**

28.10.1911* Macháček Ladislav, technik. Narodil sa v Kaznějove (Česko). Pôsobil v Dubnici nad Váhom, v Trenčíne. Zomrel 21.8.1996 v Starej Turej - **105. výročie narodenia.**

28.10.1921* Kováčik Jozef, vojak z povolania. Narodil sa v Krivej. Pôsobil v Novom Meste nad Váhom, v Trenčíne, kde aj 23.1.2005 zomrel - **95. výročie narodenia.**

29.10.1891* Dukát Miroslav, etnograf. Narodil sa v obci Letovice (Česko). Pôsobil v Trenčíne. Nie je známe kedy a kde zomrel - **125. výročie narodenia.**

29.10.2006† **Prokop Emil,** katolícky kňaz. Narodil sa 22.7.1922 v obci Kriváň-Detva. Pôsobil v Trenčíne (správca kostola Notre Dame). Zomrel v Nitre - **10. výročie úmrtia.**

31.10.1651* **Andreánsky Adam,** katolícky kňaz-jezuita. Narodil sa v Kežmarku. Pôsobil v Trenčíne. Zomrel 3.9.1709 v Levoči - **365. výročie narodenia.**

31.10.1816* **Tagányi František,** titulárny dekan, kňaz. Narodil sa v Oslanoch. Pôsobil v Trenčíne-Orechovom. Zomrel 1.2.1894 v Nitre - **200. výročie narodenia.**

Mesiac november 2016

1.11.1711* **Gažo Štefan,** katolícky kňaz – jezuita, fyzik, vysokoškolský pedagóg. Narodil sa v Lednici. Pôsobil v Trenčíne. Zomrel 25.5.1755 v Trnave - **305. výročie narodenia.**

1.11.1816* **Perger Ján Ľudovít,** maliar. Narodil sa v Kremnici. Zomrel v roku 1865 v Trenčíne - **200. výročie narodenia.**

3.11.1916* **Čelko Vojtech st.,** zakladateľ, organizátor a propagátor trenčianskej a slovenskej filatelie. Pôsobil v Trenčíne, kde aj 5.4.1989 zomrel - **100. výročie narodenia.**

3.11.1991† **Molčan Ján,** lekár-psychiater. Narodil sa 11.9.1925 v Trenčíne, kde aj pôsobil. Zomrel v Bratislave - **25. výročie úmrtia.**

4.11.1731† **Tausch Krištof,** staviteľ. Vymaľoval a vyzdobil maľbami celý Piaristický kostol v Trenčíne. Narodil sa

25.12.1673 v Innsbrucku. Pôsobil v Trenčíne. Zomrel v Nysa (Poľsko) - **285. výročie úmrtia.**

4.11.1941* **Čillík Igor,** herec. Narodil sa v Trenčíne. Pôsobil v Trenčianskych Tepliciach, kde aj 15.1.2010 zomrel - **75. výročie narodenia.**

5.11.1961† **Dudák Ján,** typograf. Narodil sa 12.12.1890 v Trenčíne. Zomrel v Bratislave **- 55. výročie úmrtia.**

6.11.1946† **Mousson Jozef Teodor,** maliar. Narodil sa 15.12.1887 v Hőgyészi (Maďarsko). Pôsobil v Trenčíne, kde aj zomrel - **70. výročie úmrtia.**

7.11.2006† **Strohnerová Ľudmila,** knihovníčka, bibliografka. Narodila sa 24.3.1952 v Martine. Pôsobila v Trenčíne, kde aj zomrela **- 10. výročie úmrtia.**

10.11.1921* **Tadlánek Vladimír,** fyzik. Narodil sa v Trenčíne, kde aj pôsobil. Zomrel 16.11.1971 v Žiline - **95. výročie narodenia.**

11.11.1981† **Prónay Koloman,** lekár-internista. Narodil sa 22.1.1912 v Slatinke nad Bebravou. Pôsobil v Trenčíne, v Trenčianskych Tepliciach. Zomrel v Bratislave - **35. výročie úmrtia.**

16.11.1971† **Tadlánek Vladimír,** fyzik. Narodil sa 10.11.1921 v Trenčíne, kde aj pôsobil. Zomrel v Žiline - **45. výročie úmrtia.**

20.11.1921* **Baranovič Ján,** geodet, kartograf. Narodil sa vo Vaďovciach. Pôsobil v Trenčíne. Zomrel vo Vranove nad Topľou - **95. výročie narodenia.**

23.11.1996† **Hajdyla Erik,** ekonóm, pedagóg. Narodil sa 10.7.1923 v Bánovciach nad Bebravou. Pôsobil v Trenčíne a v Bánovciach nad Bebravou. Zomrel v Bratislave - **20. výročie úmrtia.**

24.11.1916* **Košíková Mária,** pedagogička, prekladateľka. Narodila sa v Trenčíne. Nie je známe kedy a kde zomrela - **100. výročie narodenia.**

26.11.1971† **Jánošík Anton,** jazykovedec. Narodil sa 7.4.1904 v Bánovciach nad Bebravou, kde aj pôsobil. Tiež pôsobil v Trenčíne. Zomrel v Martine **- 45. výročie úmrtia.**

26.11.1976† **Cicvárek Zdenko,** lekár, biochemik, odborný spisovateľ. Narodil sa 29.7.1921 v Jure pri Bratislave. Pôsobil v Trenčíne, kde aj zomrel - **40. výročie úmrtia.**

28.11.1921* **Karšay Alexander,** novinár, textár. Narodil sa v Trenčíne - **95. výročie narodenia.**

30.11.1886* **Šimko Julián,** právnik, verejný činiteľ. Narodil sa v Beckove. Študoval v Trenčíne. Zomrel 16.3.1956 v Piešťanoch - **130. výročie narodenia.**

30.11.1926* **Zelník Andrej,** strojný inžinier. Narodil sa v Starej Turej. Pôsobil v Trenčíne, v Starej Turej. Zomrel 23.12.1985 v Bratislave - **90. výročie narodenia.**

Mesiac december 2016

1.12.1941* **Egg Jiří,** vojak z povolania. Narodil sa v Novom Měste nad Metují-Krčín (Česko). Pôsobil a žije v Trenčíne - **75. výročie narodenia.**

1.12.1971† **Križanová Marta,** lekárka-ftizeologička. Narodila sa 7.6.1898 v Trenčíne, kde aj pôsobila. Zomrela v Starom Smokovci - **45. výročie úmrtia.**

1.12.1991† **Blüthová Irena,** fotografka, publicistka. Narodila sa 2.3.1904 v Považskej Bystrici. Pôsobila v Trenčíne. Zomrela v Bratislave - **25. výročie úmrtia.**

4.12.1871* **Bálent Teodor,** prekladateľ, publicista, redaktor, kultúrny pracovník, evanjelický kňaz. Narodil sa v Beckove. Študoval v Trenčíne. Pôsobil v Myjave. Zomrel 14.3.1938 v Novom Meste nad Váhom - **145. výročie narodenia.**

4.12.1946† **Szatmáry Ladislav,** právnik, diplomat, organizátor protifašistického odboja. Narodil sa 10.9.1895 v Trenčíne. Zomrel v Prahe - **70. výročie úmrtia.**

5.12.1846* **Kišš Michal,** pedagóg, osvetový pracovník, básnik. Narodil sa v Uhrovci. Pôsobil v Trenčianskych Stankovciach. Zomrel 3.3.1927 v Trenčíne - **170. výročie narodenia.**

7.12.1981† **Bolda Gejza,** katolícky kňaz – piarista, publicista, prekladateľ. Narodil sa 20.7.1913 v Makove. Pôsobil v Prievidzi a v Trenčíne. Zomrel v Beckove - **35. výročie úmrtia.**

8.12.1906* **Haas Jozef,** šľachtiteľ. Narodil sa v Lednických Rovniach. Pôsobil v Púchove a v Trenčíne. Zomrel 24.3.1979 v Trnave - **110. výročie narodenia.**

10.12.2006† **Dieška Ivan,** horolezec, publicista. Narodil sa v roku 1941. Pôsobil v Trenčíne. Zomrel v Bratislave - **10. výročie úmrtia.**

13.12.1941* **Korvas Vojtech,** kultúrnovýchovný pracovník. Narodil sa v Nemšovej. Pôsobil v Trenčíne a v Nemšovej - **75. výročie narodenia.**

16.12.1896† **Dohnány Ľudovít,** advokát, politik, publicista, národný buditeľ. Narodil sa 26.6.1830 v Dolných Držkovciach. Pôsobil v Trenčíne, kde aj zomrel – **120. výročie úmrtia.**

18.12.1931† **Chládek Henrich,** hudobný skladateľ, organista. Narodil sa 3.9.1886 v Trenčíne. Zomrel v New Yorku - **85. výročie úmrtia.**

19.12.1981† **Raffaj Ján,** lekár-gynekológ. Narodil sa 20.12.1922 v Novej Bani. Pôsobil v Trenčíne, kde aj zomrel - **35. výročie úmrtia.**

20.12.1996† **Rajninec Juraj,** pilot, odborný spisovateľ, historik. Narodil sa 20.8.1930 v Trenčíne, kde aj pôsobil a zomrel - **20. výročie úmrtia.**

22.12.1956* **Abelová - Mišáková Eva,** maliarka. Narodila sa v Trenčíne, kde aj pôsobí - **60. výročie narodenia.**

23.12.1906* **Pozdišovský Štefan,** historik, pedagóg, publicista. Narodil sa v Močenku. Pôsobil v Trenčíne, kde aj 1.9.2007 zomrel - **110. výročie narodenia.**

23.12.1976† **Adamaťˇ Samuel,** včelár, lekár - veterinár. Narodil sa 25.8.1904 v Bošáci. Pôsobil v Trenčíne a v Starej Turej. Zomrel v Novom Meste nad Váhom - **40. výročie úmrtia.**

27.12.1976† **Medvecký Gregor,** pedagóg, publicista. Narodil sa 20.11.1899 v Bendery (býv. ZSSR). Pôsobil v Trenčíne, kde aj zomrel - **40. výročie úmrtia.**

29.12.1916* **Cvacho Viktor,** dôstojník, odborár, letec. Narodil sa vo Varíne. Pôsobil v Novom Meste nad Váhom a v Trenčíne, kde aj 9.4.1987 zomrel - **100. výročie narodenia.**

B) Osobnosti s neúplným dátumom narodenia alebo úmrtia

1586* **Trajan Adam,** básnik. Narodil sa v Benešove. Pôsobil v Drahovciach, v Trenčíne. Nie je známe kedy a kde zomrel - **430. výročie narodenia.**

1596† **Jesenský Šimon**, básnik**.** Narodil sa 8.9.1529 v obci Horné Jaseno.(okr. Martin). Pôsobil v Trenčíne, kde aj zomrel - **420. výročie úmrtia.**

máj 1611* **Rutkai Mikuláš,** katolícky kňaz-jezuita. Narodil sa v Turci. Pôsobil v Trenčíne, kde aj 16.6.1689 zomrel - **405. výročie narodenia.**

1646* **Láni Juraj,** právnik, spisovateľ. Narodil sa v Trenčianskej Teplej. Zomrel 21.7.1701 v Leipzigu (Nemecko) - **370. výročie narodenia.**

1686* **Mikovíny Samuel,** polyhistor. Narodil sa v obci Turičky-Cinobaňa. Zomrel 23.3.1750 v Trenčíne - **330. výročie narodenia.**

1786† **Augustíni Matej,** náboženský spisovateľ. Narodil sa 4.9.1729 v obci Necpaly. Pôsobil v Trenčíne, kde aj zomrel - **230. výročie úmrtia.**

1901† **Hajinisch Jozef,** pediater, súdy lekár. Narodil sa 18.3.1827 v Trenčíne. Zomrel v Maďarsku **- 115. výročie úmrtia.**

1906† **Baroš Július**, politik, právnik, župan. Narodil sa 9.4.1859 v Čachticiach. Pôsobil v Trenčíne. Nie je známe kde zomrel **- 110. výročie úmrtia.**

1941* **Dieška Ivan,** horolezec, publicista. Narodil sa v roku 1941. Pôsobil v Trenčíne. Zomrel 10.12.2006 v Bratislave - **75. výročie narodenia.**

1991† **Kudja Anton,** pedagóg. Narodil sa 17.4.1908 v Dolnej Lipnici. Pôsobil v Trenčíne, kde aj zomrel - **25. výročie úmrtia.**

C) Prvé písomné zmienky o obciach

1111 Trenčín – **905. výročie**
1366 Záblatie, časť Trenčína – **650. výročie**

D) Výročia významných udalostí

1116 ukončenie vojny medzi českým kráľom Vladislavom I. a uhorským kráľom Štefanom II. pri Trenčíne - **900. výročie.**
1241 vpád Tatárov na Považie. Trenčiansky hrad nebol dobytý - **775. výročie.**
1386 (12.5.) mesto Trenčín dostal do daru od manželky kráľovnej Márie kráľ Žigmund - **630. výročie.**
1431 vypálenie Trenčína husitmi - **585. výročie.**
1436 (22.2.) dvanásť privilégií mesta Trenčín z r. 1402 od kráľa Zigmunda bolo obnovených kráľom Albertom - **580. výročie.**
1461 Matej Korvín požiadal na Trenčianskom hrade Juraja Poděbradského o ruku jeho dcéry Kataríny - **555. výročie.**
1476 Trenčiansky hrad pripadol Štefanovi Zápoľskému - **540. výročie.**
1586 Rudolf II potvrdil všetky privilégia opátstvu na Skalke - **430. výročie.**
1646 usadenie jezuitov v Trenčíne **- 370. výročie.**
1656 (6.5.) dekrétom z Ríma bola v Trenčíne založená Mariánska spoločnosť - **360. výročie.**
1671 zemetrasenie v Trenčíne **- 345. výročie.**

1776 (5.4.) z rozkazu Márie Terézie sa skončilo pre Trenčín nariadenie, že každý rozsudok nad bosorkami musel byť potvrdený kráľovským splnomocnencom - **240. výročie.**

1816 (21.6.) veľká povodeň v Trenčíne - **200. výročie.**

1826 (23.4.) magistrátom mesta Trenčín vydané generálne artikulácie pre stolárov – **190. výročie.**

1831 cholera v Trenčíne, Starej Turej a v Soblahove **- 185. výročie.**

1861 (19.4.) v strede Trenčína vypukol požiar - **155. výročie.**

1866 založenie dychovej hudby v Dolnej Súči, Drietome - **150. výročie.**

1871 (1.7.) povodeň v Trenčíne **- 145. výročie.**

1871 (4.12.) v trenčianskom kasíne mal 1. schôdzku spolok korčuliarov **- 145. výročie.**

1876 založenie tlačiarne Leopolda Gansela v Trenčíne - **140. výročie.**

1876 (21.2.) povodeň v Trenčíne - **140. výročie.**

1876 (31.8.) ukončenie drevenej stavby mosta v Trenčíne **- 140. výročie.**

1881 (máj) zavedenie omnibusovej premávky s konským poťahom z Trenčína do Trenčianskych Teplíc a do Žiliny - **135. výročie.**

1881 (3.10.) založenie dievčenského trenčianskeho spevokolu **- 135. výročie.**

1881 (7.10.) prvá výstava ovocia a zeleniny v kláštore piaristov v Trenčíne **- 135. výročie.**

1886 (1.1.) založenie poštovej sporiteľne v Trenčíne - **130. výročie.**

1886 (15.7.) otvorenie kiosku v trenčianskom parku - **130. výročie.**

1886 (máj) vznikla trenčianska droždiareň. Súčasný Old Herold **- 130. výročie.**

1891 ukončenie prestavby hotela Zlatý baran v Trenčíne **- 125. výročie.**

1891 (1.7.) začal vychádzať v Trenčíne časopis Úradný vestník Trenčianskej župy - **125. výročie.**

1896 otvorenie terajšieho mestského cintorína v Trenčíne - **120. výročie.**

1901 (1.5.) otvorenie železničnej stanice vo Svinnej **- 115. výročie.**

1901 (17.7.) otvorenie železničnej trate Trenčín - Bošany **- 115. výročie.**

1901 (1.8.) prvé osobné auto v Trenčíne **- 115. výročie.**

1901 (16.-18.8.) otvorenie železničnej trate Trenčín - Topoľčany - **115. výročie.**

1901 (7.10.) začiatok prvej cukrovarníckej kampane v Považskom cukrovare v Trenčianskej Teplej - **115. výročie.**

1901 otvorenie továrne na výrobu pieskového a kamenného stavebného dielca – platní v Trenčíne za mostami **- 115. výročie.**

1906 (20.5.) bola otvorená v Parku M. R. Štefánika v Trenčíne botanická záhrada, ktorá prezentoval flóru celej župy - **110. výročie.**

1911 ukončenie stavby synagógy v Trenčíne **- 105. výročie.**

1911 (9.5.) bol odovzdaný do užívania v Trenčíne 1. vodovod - **105. výročie.**

1911-1912 renovácia farského kostola v Trenčíne - **105. výročie.**

1911 (24.10.) sa konalo zakladajúce valné zhromaždenie Muzeálnej spoločnosti župy Trenčianskej - **105. výročie.**

1916 (15.1.) prešiel Trenčínom 1. balkánsky vlak - **100. výročie.**

1916 (5.10.) boli sňaté z veží trenčianske zvony pre vojenské účely počas 1.sv.vojny - **100. výročie.**

1921 (12.7.) bola v Trenčíne ustanovujúca schôdza trenčianskej organizácie komunistickej strany - **95. výročie.**

1921 (20.9.) privítali Trenčania na starej železničnej stanici prezidenta ČSR T. G. Masaryka, ktorý cestoval do Martina **- 95. výročie.**

1936 (21.9.) návšteva prezidenta ČSR Eduarda Beneša v Trenčíne **- 80. výročie.**

1941 (20.4.) založenie Ľudového stavebného družstva v Trenčíne **- 75. výročie.**

1951 (2.7.) bol zriadený štátny projektový ústav Keramoprojekt - **65. výročie**.

1971 založenie dychovej hudby Strojárka, Textilanka, Váhovanka v Trenčíne **- 45. výročie.**

1976 (1.1.) sa pripojili Zlatovce k Trenčínu - **40. výročie.**

1991 vznikla v Trenčíne jazzová formácia Aurelius Q - **25. výročie.**

1991 (28.9.) odhalenie Pamätníka Ľudovíta Štúra na Hviezdoslavovej ulici v Trenčíne **- 25. výročie.**

1991 (18.10.) otvorenie Lekárskej stanice prvej pomoci na Legionárskej ulici v Trenčíne **- 25. výročie.**

1991 (21.10.) otvorenie City University v Trenčíne **- 25. výročie.**

1996 (1.11.) zaniklo rozhlasové vysielanie Radiohit Trenčín - **20. výročie.**

1996 (12.1.) otvorenie pobočky banky Haná v Trenčíne - **20. výročie.**

1996 (17.2.) bola otvorená Prvá komunálna banka v Trenčíne, v súčasnosti Dexia banka. - **20. výročie**.

1996 (1.9.) vznikol Trenčiansky kraj - **20. výročie.**

2001 (1.1.) zaniklo Mestské kultúrne stredisko v Trenčíne - **15. výročie.**

2001 (1.10.) vznikla v Trenčíne Trenčianska kultúrna a programová agentúra - **15. výročie.**

2001 bolo v Trenčíne založené Múzeum antiky Vojtecha Zamarovského - **15. výročie.**

2006 (1.2.) zaniklo kino Metro v Trenčíne **- 10 výročie.**

2006 (28.4.) bolo slávnostne otvorené Artkino Metro Trenčín **- 10 výročie.**

2006 (21.1.) bol slávnostne otvorený Piano club Trenčín **- 10 výročie.**

2006 (16.2) otvorili multikino Cinemax - **10. výročie**.

2006 (máj) na Trenčianskom hrade bola sprístupnená predrománska rotunda **- 10 výročie.**

2006 (1.6.) Nemocnica s poliklinikou v Trenčíne mení názov na Fakultnú nemocnicu Trenčín **- 10 výročie.**

2006 (november) uskutočnil sa 1. ročník festivalu horských a dobrodružných filmov HoryZonty **- 10 výročie.**

2011 TSK kúpil budovu na Jaselskej ulici do ktorej bude presťahovaná Verejná knižnica M. Rešetku v Trenčíne **- 5. výročie.**

2011 prebiehala generálna oprava malieb vo farskom kostole Narodenia Panny Márie - **5. výročie.**

2011 otvorili nocľaháreň pre bezdomovcov na Nešporovej ulici - **5. výročie.**

2011 v Trenčíne sa začal stavať nový cestný most - **5. výročie.**

2011 mesto Trenčín vypovedalo zmluvu Mestskej televízii Trenčín **- 5. výročie.**

2011 AU Optronics otvorila v priemyselnom parku výrobnú halu **- 5. výročie.**

E) Zoznam použitej literatúry

Katalógy a kartotéky Verejnej knižnice Michala Rešetku v Trenčíne.

Biografický lexikón Slovenska I, A-B. Martin : Slovenská národná knižnica, 2002. 638 s. ISBN 8089023169.

Biografický lexikón Slovenska II, C-F . Martin : Slovenská národná knižnica, 2004. 696 s. ISBN 8089023444 .

Biografický lexikón Slovenska III, G-H . Martin : Slovenská národná knižnica, Národný biografický ústav, 2007. 739 s. ISBN 9788089023967 .

BLECH, Richard, et al. Encyklopédia dramatických umení Slovenska 2 : M-Ž. Bratislava : Veda, 1990. 710 s. ISBN 80-224-0001-7.

DUGÁČEK, Michal; GÁLIK, Ján. Myjava. 1. vyd. Bratislava : Obzor, 1985. 490 s.

ĎURANOVÁ, Ľudmila, et al. Lexikón slovenských žien. Martin : Slovenská národná knižnica, 2003. 288 s. ISBN 80-89023-30-4 .

ĎURČO, Marek; MIKULA, Anton. Obec Dubodiel : Dejiny od najstarších čias po súčasnosť 1. vyd. . Zvolen : Technická univerzita vo Zvolene, 2005. 375 s. ISBN 80-228-1532-2.

DVONČ, Ladislav. Slovenskí jazykovedci : Súborná personálna bibliografia slovenských slovakistov a slavistov (1996-2000). 1. vyd. Bratislava : Veda, 2003. 505 s. ISBN 80-224-0719-4

Encyklopédia Slovenska 6 : T-Ž. 1. vyd. Bratislava : Veda, 1982. 774 s.

KOLLÁR, Ján. Slovník slavianskych umelcov všetkých kmeňov, menovite maliarov, rytcov, rezbárov, olejárov a krasostaviteľov od najstarších časov až po terajší vek s krátkym životopisom a udaním znamenitejších najmä národných výtvorov od J. Koll . Bratislava : Slovenské vydavateľstvo krásnej literatúry, 1957. 386 s.
KOTVAN, Imrich . Bibliografia bernolákovcov. Martin : Matica slovenská, 1957. 408 s.
KUZMÍK, Jozef. Slovník autorov slovenských a so slovenskými vzťahmi za humanizmu : Zv. 2 : N - Ž . 1. vyd. Martin : Matica slovenská, 1976. 491-962 s.
LÁNÍK, Jaroslav. Vojenské osobnosti československého odboje 1939-1945. Praha : Ministerstvo obrany ČR - AVIS, 2005. 348 s. ISBN 80-7278-233-9 .
Malý slovník slovenských výtvarných umelcov 2 : L-Ž. 2. vyd. Bratislava : Slovenský fond výtvarných umení, 1988. 295-547 s.
MIKUŠ, Milan. Prírodovedci Trenčianskeho okresu v minulosti. Trenčín : Trenčianske múzeum v Trenčíne, 1983. 52 s.
MÚDRA, Gabriela. Významné osobnosti regiónu Bánovce nad Bebravou. 1. vyd. Partizánske : Mestský úrad Expresprint, 1998. 49 s. ISBN 80-967330-3-6.
Pamätnica trenčianskeho gymnázia : 320 rokov trenčianskeho gymnázia : 50 rokov slovenského gymnázia : 20 rokov študentského súboru Trenčan. Trenčín : Stredná všeobecnovzdelávacia škola, [1969] . 216 s.
PAVLÍK, Ondrej, et. al. Pedagogická encyklopédia Slovenska 2 : P-Ž. 1. vyd. Bratislava : Veda, 1985. 704 s.PAŽITNÝ, Anton. Významné osobnosti Nitry : Vydané pri príležitosti 750.

výročia udelenia kráľovských mestských výsad Nitre 2. septembra 1248. Nitra : Mestský úrad, 1998. 208 s. ISBN 80-967814-8-0.
RIZNER, Ľudovít Vladimír. Bibliografia písomníctva slovenského na spôsob slovníka : od najstarších čias do konca roka 1900 . Diel 6. T-Ž a značky. Turčiansky Svätý Martin : Matica slovenská, 1934. 266 s.
ROSENBAUM, Karol, et al. Encyklopédia slovenských spisovateľov 1 : A-O. 1. vyd. Bratislava : Obzor, 1984. 483 s.
ROSENBAUM, Karol, et al. Encyklopédia slovenských spisovateľov 2 : P-Ž. 1. vyd. Bratislava : Obzor, 1984. 536 s.
Slovenský biografický slovník 1 : A-D. Martin : Matica slovenská, 1986. 539 s.
Slovenský biografický slovník 2 : E-J. Martin : Matica slovenská, 1987. 589 s.
Slovenský biografický slovník 3 : K-L. Martin : Matica slovenská, 1989. 447 s. ISBN 80-7090-019-9
Slovenský biografický slovník 4 : M-Q. Martin : Matica slovenská, 1990. 562 s. ISBN 80-7090-070-9Slovenský biografický slovník 5 : R-Š. Martin : Matica slovenská, 1992. 559 s. ISBN 80-7090-216-7
Slovenský biografický slovník 6 : T-Ž. Martin : Matica slovenská, 1994. 659 s. ISBN 80-7090-111-X
ŠIŠMIŠ, Milan, et al. Bánovce nad Bebravou : 1232-2002. 1. vyd. Martin : Osveta, 2002. 447 s. ISBN 80-8063-095-X .
Štatistický lexikón obcí Slovenskej republiky 1992 : Podľa správneho členenia k 30. júnu 1992 a výsledkov sčítania ľudu, domov a bytov k 3. marcu 1991. Bratislava : ŠEVT, 1994. 279 s. ISBN 80-88707-01-3
UHORSKAI, Pavel, et al. Evanjelici v dejinách slovenskej kultúry 1, A-L. 1. vyd. Liptovský Mikuláš : Tranoscius, 1997. 200 s. ISBN 80-7140-143-9.

UHORSKAI, Pavel, et al. Evanjelici v dejinách slovenskej kultúry 2, M-Z. 1. vyd. Liptovský Mikuláš : Tranoscius, 1997. 169 s. ISBN 80-7140-155-2.
UHORSKAI, Pavel, et al. Evanjelici v dejinách slovenskej kultúry 3. 1. vyd. Liptovský Mikuláš : Tranoscius, 2002. 406 s. ISBN 80-7140-175-7.
Who is who v Slovenskej republike : Životopisná encyklopédia významných žien a mužov Slovenska. 3. vyd. Zug : Who is who, 2006. 1568 s. ISBN 3-7290-0057-8 .
ŽIARAN, Ivan. Literárne osobnosti Trenčianskeho okresu. Trenčín : Okresný národný výbor, 1990. 81 s.
Holic.sk [online]. 2009 [cit. 2010-12-27]. Holíčan. Dostupné z WWW: <http://www.holic.sk/images/stories/holican2009/holican18_09.pdf>.
Wikipédia.sk [online]. 2010, 11.2.2010 [cit. 2010-12-27]. Ondrej Staňo. Dostupné z WWW: <http://sk.wikipedia.org/wiki/Ondrej_Sta%C5%88o>.

Index Kroniky Mesta Trenčín – rok 2016

1. Verejno-spoločenský život

- dňa 1. januára 2016 len 30 minút po polnoci prišiel na svet **prvý nový občan** Trenčína – **Eliška Porubanová; str. 26**
- v príjmovej ambulancii chirurgickej kliniky Fakultnej nemocnice v Trenčíne ošetrili počas silvestrovskej noci a novoročného rána 50 pacientov, deväť z nich museli v nemocnici hospitalizovať**; str. 27**
- dňa 16. decembra 2015 schválilo mestské zastupiteľstvo **rozpočet na rok 2016**, ktorý zohľadňuje priority mesta v oblasti vzdelávania a sociálnych služieb; v roku 2016 počíta s väčším balíkom financií na starostlivosť o čistotu**; str. 28**
- dňa 16. decembra 2015 schválilo mestské zastupiteľstvo **zmeny a doplnky Územného plánu mesta Trenčín č. 2**, ktoré absolvovali celý proces prerokovania a pripomienkovania dotknutými orgánmi i verejnosťou, väčšina poslancov odsúhlasila predložené zmeny a doplnky územného plánu**; str. 30**
- dňa 16. decembra 2015 schválilo mestské zastupiteľstvo sumu 0,066 eura za kilogram **drobného stavebného odpadu** dovezeného na zberný dvor**; str. 31**
- v januári 2016 v Trenčíne býva spolu **55 155 obyvateľov**, rok predtým ich bolo 55 338, medziročne teda klesol ich počet o 183 ľudí; spolu sa narodilo 501 detí, 526 ľudí zomrelo**; str. 33**

- v roku 2016 investuje mesto Trenčín 240 tisíc eur do **vybudovania cyklotrasy** z najväčšieho mestského sídliska Juh do centra mesta; s výstavbou by sa malo začať už na jar, prvú etapu projektu v celkovej výške 320 tisíc eur dokončia už v tomto roku**; str. 35**
- dňa 20. januára 2016 sa na zasadnutí Spoločného monitorovacieho výboru konštatovalo, že v rámci **Operačného programu cezhraničnej spolupráce** Slovenská republika - Česká republika sa v programovacom období 2007-2013 preinvestovalo prostredníctvom Európskeho fondu pre regionálny rozvoj na spoločné projekty 92,7 milióna eur, rozpočet programu cezhraničnej spolupráce na obdobie 2014-2020 predstavuje viac ako 90 miliónov eur**; str. 36**
- už viac ako rok ponúka Trenčianska župa na **predaj vilu v centre Trenčína**; budovu, v ktorej bol v minulosti stredoškolský internát, znalec ohodnotil na 620 tisíc eur, predať ju sa však kraju nedarí**; str. 38**
- koncom roka 2016 chce Trenčiansky samosprávny kraj, vlastník **Trenčianskeho hradu**, začať s jeho **rozsiahlou rekonštrukciou**; projekt s názvom „Sprístupnenie južného opevnenia Trenčianskeho hradu“ by mal podľa predbežného odhadu vyjsť na 650 tisíc eur, ktoré má zabezpečiť nenávratný finančný príspevok zo zdrojov cezhraničnej spolupráce s mestom Bučovice**; str. 40**
- v Trenčíne umiestnili **polopodzemné kontajnery** na dvoch miestach, zatiaľ slúžia na overovanie ako pilotný projekt; spoločnosť Marius Pedersen, ktorá zabezpečuje odvoz a likvidáciu odpadu v Trenčíne, má špeciálne auto na vyberanie podzemných nádob**; str. 41**
- trenčianski **bezdomovci** z nocľaháreň na Nešporovej ulici navštívili **divadelné predstavenie**; dobrovoľníci z

Maltézskej pomoci Slovensko chcú podobnými podujatiami pomôcť klientom nocľaháre zaradiť sa do normálneho života**; str. 43**

- v roku 2016 chce mesto Trenčín zrealizovať **investičné akcie** za takmer 4,7 milióna eur, s väčšími čiastkami počíta na **čistotu a údržbu mesta** i na nové chodníky a rekonštrukcie ciest, k pravidelnému čisteniu a zametaniu miestnych komunikácií prispeje i kúpa viacúčelového čistiaceho auta; na stavebnú, bežnú a zimnú údržbu miestnych komunikácií je v rozpočte suma 850 tisíc eur**; str. 45**
- skupina mladých aktivistov z rôznych mládežníckych organizácií sa rozhodla podporiť ľudí v účasti na marcových parlamentných voľbách - vytvorili preto **iniciatívu s názvom „Si kľúčový“**, ktorou chcú ľuďom pripomenúť, že oni sú napriek všetkému sklamaniu a apatie z politikov a volieb jediní, ktorí môžu niečo zmeniť**; str. 47**
- **Program hospodárskeho a sociálneho rozvoja** Trenčína na roky 2016 – 2022 s výhľadom až do roku 2040 zverejnilo mesto na svojej webovej stránke, každý Trenčan môže k nemu podať pripomienku do 29. februára 2016**; str. 49**
- až **101 kandidátov** z nášho regiónu sa bude 5. marca v parlamentných voľbách usilovať o post **poslanca Národnej rady SR**, zastúpení sú v takmer celom politickom spektre**; str. 52**
- dňa 20. februára 2016, presne po 65 rokoch, si účastníci pietnej spomienky pripomenuli **pamiatku troch popravených absolventov** Štátneho reálneho gymnázia – Alberta Púčika, Antona Tunegu a Eduarda Tesára**; str. 54**

- dňa 17. februára 2016 poslanci mestského zastupiteľstva schválili **zmeny územného plánu Trenčína**; viac ako 50 zmien a doplnkov má pomôcť mesto sceliť okolo Breziny a viac využívať voľné plochy v rámci mesta; **str. 56**
- dňa 17. februára 2016 poslanci mestského zastupiteľstva schválili na **dokončenie letnej plavárne** 130 tisíc eur; predpokladajú, že toľko budú stáť práce potrebné na to, aby nová letná plaváreň mohla byť spustená do funkčnej prevádzky**; str. 63**
- turistickému a kultúrnemu prínosu pomôže **nová cyklotrasa**, ktorá spojí hrad **Brumov s Trenčianskym hradom**; v súčasnosti už existuje cyklotrasa z mestečka Brumov – Bylnice v okrese Zlín cez slovenskú obec Horné Srnie až po most cez rieku Vlára v Nemšovej, od tohto miesta až na Trenčiansky hrad chce cyklotrasu postaviť Trenčiansky samosprávny kraj**; str. 58**
- dňa 22. februára 2016 spoznala verejnosť **oficiálne logo** slovenského predsedníctva v Rade EÚ, ktorého autorom je 23-ročný študent Vysokej školy výtvarných umení a bývalý žiak Základnej umeleckej školy K. Pádivého v Trenčíne **Jakub Dušička; str. 61**
- dňa 26. februára 2016 Trenčianske vodárne a kanalizácie, a.s. (TVK) slávnostne ukončili práce na projekte s názvom **Intenzifikácia ČOV, odkanalizovanie a zásobovanie pitnou vodou** v trenčianskom regióne**; str. 59**
- pri schvaľovaní rozpočtu na tento rok dostala každá mestská časť okrem iných financií aj **stotisícový balík**, ktorý poslanci mohli prerozdeliť **na investičné akcie** podľa vlastného uváženia a komunikácie s občanmi; v každej mestskej časti by tak mali byť v tomto roku

realizované okrem pôvodne naplánovaných investičných akcií aj nové**; str. 61**

- v dňoch 4. a 5. marca 2016 sa na trenčianskom výstavisku Expo Center uskutočnil najväčší slovenský veľtrh krásy **Beauty Forum** za účasti 85 vystavovateľov**; str. 67**
- dňa 5. marca 2016 sa uskutočnili **voľby do Národnej rady SR**, v Trenčianskom kraji ich **vyhrala strana Smer-SD**, ktorá tu získala 35,53 % hlasov; v porovnaní s parlamentnými voľbami v roku 2012, kedy Smer-SD získal 55,25 % hlasov, stratila vládna strana takmer 20 % voličov, druhou najsilnejšou stranou v Trenčianskom kraji sa stala s 11,34 % hlasov SaS**; str. 71**
- dňa 5. marca 2016 sa po voľbách z vyše sto kandidátov na poslancov Národnej rady SR z nášho regiónu do slovenského parlamentu napokon dostalo sedem z nich; v novom volebnom období bude z nášho regiónu v parlamentných laviciach päť mužov a dve ženy z piatich politických strán a koalícií**; str. 74**
- dňa 6. marca 2016 prvýkrát vyrazí expresný vlak z Trenčína a Trenčianskej Teplej do Prahy, prevádzkovať ho bude nemecká spoločnosť Arriva**; str. 62**
- **budova na Rozmarínovej ulici**, ktorú postavili v roku 1902, odolala dvom svetovým vojnám a obdobiu reštitúcií, 115. výročia postavenia sa však nedožila – ťažké mechanizmy ju **zrovnali so zemou**; podľa pamiatkarov však objekt nebol národnou kultúrnou pamiatkou, a tak nič nebránilo jej zbúraniu**; str. 76**
- primátor Trenčína **Richard Rybníček** vyhlásil, že sa pokúsi „vytvoriť komunitu ľudí, ktorá sa zhodne na tom, že chce **urobiť na Slovensku zásadnú zmenu** a bude mať odvahu to pomenovať“; táto strana však potrebuje 15, 20 až 30 percent hlasov od voličov, inak to

podľa neho nemá zmysel, chce totiž Slovákom ponúknuť zásadnú zmenu a reformu, napríklad územnosprávneho členenia, štátnej správy a ministerstiev**; str. 78**

- **priemerná nominálna mzda** zamestnanca v hospodárstve v Trenčianskom samosprávnom kraji **stúpla** v rokoch 2005 až 2015 o 61,75 % na 812 eur, bola druhá najvyššia spomedzi všetkých samosprávnych krajov**; str. 79**
- dňa 24. marca 2016 zhotoviteľ modernizácie železnice sprevádzkoval **paralelnú komunikáciu** pri okružnej križovatke **Pred poľom**, takzvaný bajpas umožní obísť okružnú križovatku v smere z Ilavy do Trenčína**; str. 80**
- v roku 2016 čakajú **karanténnu stanicu pre psy** v Trenčíne zmeny, v pláne je **zriadenie útulku**, k opusteným psom z Trenčína pribudnú aj odchytené psy z Bánoviec nad Bebravou**; str. 81**
- **Trenčianska župa** musí splácať **ďalšiu pokutu**, zatiaľ poslednú jej udelilo ministerstvo pôdohospodárstva za pochybenia pri verejnom obstarávaní rekonštrukcie historických kasární na Trenčianskom hrade**; str. 83**
- dňa 30. marca 2016 **vznikla** pri Mestskom úrade v Trenčíne dočasná **cyklokomisia**, bude sa zaoberať plánmi na rozvoj a riešenie cyklodopravy v Trenčíne; jej členmi budú okrem niektorých poslancov mestského zastupiteľstva aj miestni odborníci na cyklodopravu**; str. 86**
- na najväčšom trenčianskom **sídlisku Juh** dnes býva takmer 20 tisíc ľudí, **stavať ho začali pred 45 rokmi**, ako prvé položili základy ulíc Liptovská, Ludvíka Svobodu a Saratovská**; str. 87**
- do začiatku tohtoročnej letnej sezóny by z národnej kultúrnej pamiatky **Trenčiansky hrad** mali **odstrániť mohutné kovové konštrukcie** na prístupovej ceste a

vzápätí by mali **zbúrať aj presklenú budovu** na prvom nádvorí hradu**; str. 90**

- dňa 9. marca 2016 **poslanci** trenčianskeho mestského parlamentu na mimoriadnej schôdzi absolvovali dôležité hlasovanie o predložení žiadosti o **nenávratný finančný príspevok** a o zámere vyhlásiť verejné obstarávanie na **rekonštrukciu dvoch materských škôl**; mesto chce z eurofondov zrekonštruovať MŠ Opatovská a MŠ Šafárikova spolu za dva milióny eur**; str. 92**
- dňa 14. marca 2016 sa dožila **80 rokov JUDr. Oľga Hlucháňová**, ktorá pôsobila ako predsedníčka Okresného súdu v Trenčíne a ako sudkyňa Krajského súdu v Trenčíne**; str. 95**
- dňa 7. apríla 2016 sa na stretnutí predsedu Trenčianskeho samosprávneho kraja **Jaroslava Bašku** a mimoriadneho a splnomocneného veľvyslanca Ruskej federácie v Slovenskej republike (SR) **Alexeja Leonidoviča Fedotova** zaoberali **rozvojom spolupráce** medzi Trenčianskym samosprávnym krajom a regiónmi Ruskej federácie**; str. 96**
- dňa 8. apríla 2016 prijal primátor Richard Rybníček poslanca Mestského zastupiteľstva v Trenčíne **JUDr. Jána Kanabu** pri príležitosti jeho **70. narodenín; str. 96**
- v dňoch 6. – 9. apríla 2016 sa na výstavisku Expo Center v Trenčíne konal **Veľtrh Záhradkár**, výstavy Včelár, Poľovníctvo a Zdravý životný štýl; najväčší záujem mali nakupujúci o muškáty, bylinky, zeleninu a sadenice stromov a kríkov**; str. 97**
- **bilbordov a reklamy** v Trenčíne **pribúda**, najmä tej nelegálnej, viac je tiež rôznych plachiet, ktoré nepotrebujú špeciálne povolenia; aktuálne je v Trenčíne 528

veľkoplošných reklám, povolenie má ale len necelých tristo**; str. 99**

- dňa 12. apríla 2016 si ľudia pripomenuli **71. výročie oslobodenia mesta**, pietnou spomienkou pri Pamätníku umučených na Brezine vzdali vďaku a úctu padlým, ktorí obetovali svoj život za slobodu mesta a jeho obyvateľov**; str. 100**
- dňa 12. apríla 2016 sa na **výročnej schôdzi** stretli členovia Okresnej organizácie **Jednoty dôchodcov** na Slovensku (OO JDS) v Trenčíne, aby zhodnotili svoju činnosť**; str. 102**
- **nocľaháreň pre bezdomovcov** na Nešporovej ulici v Trenčíne funguje celoročne, k nocľahárni pribudla ešte nová sociálna služba - **nízkoprahové denné centrum** poskytne ľuďom bez domova priestory, v ktorých sa budú môcť v priebehu dňa zdržiavať, k dispozícii budú mať aj terénneho pracovníka, ktorý im pomôže pri riešení problémov**; str. 102**
- dňa 14. apríla 2016 sa **v trenčianskej synagóge** konalo **spomienkové stretnutie** k 74. výročiu vypravenia prvého transportu slovenských Židov do koncentračného tábora Osvienčim**; str. 106**
- v uplynulých dvoch týždňoch **Slovenský hydrometeorologický ústav** zaradil do monitoringu sucha tri **nové stanice**, jedna z nich je v Trenčíne**; str. 107**
- pre obyvateľov Trenčína si mesto prichystalo prekvapenie v podobe **modernizácie** obľúbenej **fontány Vodník**, v týchto dňoch prebieha elektronická aukcia na výmenu technológie, ktorá riadi striekanie vody**; str. 109**
- dňa 27. apríla 2016 na riadnom zasadnutí mestského parlamentu primátor **Richard Rybníček** informoval o finančnej situácii mesta; konštatoval, že **celkový dlh**

bol k 31. marcu 2016 vo výške **15,55 milióna eur**, čo predstavuje 282 eur na jedného obyvateľa, všetky svoje záväzky platí mesto v lehote splatnosti; **celková suma dlhu** mesta Trenčín definovaná zákonom o rozpočtových pravidlách k 31.3.2016 bola **38,73 percenta**, pričom zákonná maximálna možná miera zadlženosti je 60 percent**; str. 111**

- od 27. apríla 2016 v Trenčíne znovu otvorili **Klub Sclerosis Multiplex** pri Slovenskom zväze Sclerosis Multiplex; chorí majú možnosť stretnúť sa a porozprávať o problémoch v priestoroch Kultúrneho centra Sihoť**; str. 125**
- dňa 2. mája 2016 sa **začne kosenie** verejnej zelene v Trenčíne, štyri mestské časti budú kosiť štyri rôzne spoločnosti**; str. 112**
- dňa 2. mája 2016 plánuje zhotoviteľ **otvoriť rozšírenú komunikáciu** medzi Zlatovcami a Záblatím, zatiaľ bez chodníkov, ktoré sa dokončia dodatočne**; str. 113**
- **Zimný štadión** Pavla Demitru čaká v lete **čiastočná rekonštrukcia,** viac ako 20-ročné kondenzačné veže chladiarenského zariadenia vymenia, trenčianski ľadári hrozili, že inak zostane štadión bez ľadu; pribudnú tiež nové mantinely a ochranné sklá**; str. 114**
- trenčiansky **Born To Trick Park** je súčasťou parku na pravom nábreží Váhu, ľuďom ponúka priestor na cvičenie zadarmo, a to v krásnom prostredí prírody**; str. 116**
- dňa 3. mája 2016 **natrvalo uzatvorili železničné priecestie** v Záblatí**; str. 119**
- dňa 4. mája 2016 **našla** na ulici Jána Zemana v Trenčíne 44-ročná žena počas prác na záhrade **neznámu muníciu; str. 120**

- dňa 7. mája 2017 sa už 13. raz uskutočnilo športové podujatie **„Míľa pre mamu“,** ktoré prilákalo do centra Trenčína vyše tisíc ľudí**; str. 120**
- proti plánom mesta zaviesť novú **parkovaciu politiku** spísali obyvatelia Trenčína **petíciu**, žiadajú, aby sa zavedenie parkovacích zón s plateným parkovaním obmedzilo výhradne na centrum Trenčína, aj nižšie ceny parkovacích kariet**; str. 113**
- dňa 10. mája 2016 podpísali predseda TSK **Jaroslav Baška** a primátor Trenčína **Richard Rybníček** memorandum o spolupráci medzi TSK a mestom Trenčín, ktorého cieľom je vytvorenie strategického plánu rozvoja mobility v kraji i v samotnom meste Trenčín**; str. 124**
- dňa 10. mája 2016 zorganizovala Základná organizácia Slovenského zväzu protifašistických bojovníkov Trenčín 1 už tradičné, každoročne sa konajúce **spomienkové stretnutie pri príležitosti skončenia 2. svetovej vojny**; prítomní sa stretli v Posádkovom klube Trenčín a pripomenuli si, aké hrôzy priniesol najväčší ozbrojený konflikt v histórii**; str. 126**
- dátum **otvorenia podjazdu na Vlárskej** už najnovšie Železnice SR nekomentujú, po tom, ako **nestihli** posledný – celkovo už tretí avizovaný termín otvorenia na konci apríla, presný dátum otvorenia neuviedli; dopravná situácia sa mierne zlepšila **otvorením podjazdu na Brnianskej ulici**, vodiči tak už nemusia stáť na priecestí v Zlatovciach, kilometre navyše však zostali**; str. 127**
- **rozšírenie karanténnej stanice** pre psy o útulok je bližšie, mesto uzavrelo zmluvu o spolupráci s občianskym združením **Trenčiansky útulok**, ktoré chce na vlastné náklady postaviť v objekte karanténnej stanice

novú budovu, ktorá bude slúžiť na karanténne umiestnenie odchytených psov, ich ošetrenie, administratívne činnosti a hygienické potreby zamestnancov**; str. 129**

- dňa 13. mája 2016 sa stal **Trenčiansky hrad** opäť pestrejší, turisticky zaujímavejší, a to vďaka novootvorenej výstave **Hladomorňa – Teufelsturm**, čo v preklade znamená „Diablova veža“; prináša návštevníkom pohľad do čias stredovekej justície**; str. 131**
- dňa 18. mája 2016 **zomrel** po ťažkej chorobe uznávaný telovýchovný lekár **Ivan Javorský**, rodák z Budmeríc, ktorý v Trenčíne pôsobil takmer 56 rokov**; str. 131**
- dňa 21. mája 2016 počas **Noci múzeí a galérií** zaznamenala **Mestská veža** v Trenčíne **rekordnú návštevnosť** - nádherný panoramatický výhľad na centrum mesta si nenechalo ujsť 1924 návštevníkov**; str. 134**
- **fasádu Piaristického kostola** sv. Františka Xaverského **obnovia** reštaurátori pod záštitou pamiatkového úradu, odstránenie nevhodných cementových omietok a ich nahradenie vhodnejšími vápennými potrvá minimálne do konca jesene**; str. 134**
- priemerná **miera nezamestnanosti klesla** v apríli v Trenčianskom samosprávnom kraji (TSK) medzimesačne o 0,19 % na úroveň 6,85 %; po Bratislavskom a Trnavskom kraji je TSK len tretím krajom na Slovensku, kde priemerná nezamestnanosť klesla pod sedempercentnú hranicu**; str. 137**
- dňa 24. mája 2016 začal slúžiť Trenčanom **podjazd na Vlárskej ulici**, ktorý mal byť pôvodne dokončený už v júli 2015**; str. 137**

- vďaka šetreniu Trenčianskeho samosprávneho kraja a úprave rozpočtu si **zariadenia sociálnych služieb** v jeho zriaďovateľskej pôsobnosti **prilepšia** takmer o 1,2 mil. eur**; str. 139**
- dňa 30. mája 2016 definitívne **uzavreli železničné priecestie na Hlavnej ulici**, pre chodcov je v mieste priecestia zriadený dočasný prechod až do otvorenia podchodu pre peších**; str. 140**
- dňa 1. júna 2016 sa v trenčianskom Centre sociálnych služieb - DEMY uskutočnilo kultúrno – spoločenské podujatie **Farbičky – Čarbičky**, ktoré napísalo už svoju 25. kapitolu**; str. 142**
- dňa 6. júna 2016 otvorili na dvore Verejnej knižnice Michala Rešetku na Jaselskej ulici **letnú čitáreň**, ktorá bude tradične dostupná bezplatne až do 8. septembra**; str. 143**
- dňa 7. júna 2016 vyhlásili výsledky ankety **Cyklistická osobnosť mesta** za rok 2015, najvyšší počet nominácií a titul Cyklistická osobnosť mesta Trenčín za rok 2015 získala **Hana Filínová; str. 145**
- ďalšie **stavby** modernizácie železnice v Trenčíne **meškajú**; most na Ostrov aj podjazd Pred poľom mali byť dané do predčasného užívania na konci mája, stavebný ruch na oboch stavbách však neutícha**; str. 146**
- rok po otvorení **lanového parku** v korunách stromov Tarzania pribudlo na Brezine aj kvalitné detské ihrisko; v spolupráci s OZ Materské centrum Srdiečko vznikla idea **detského ihriska Srdiečko** ako komplexného priestoru pre rodiny s deťmi a dobudovania okolia aj pre všetkých návštevníkov lesoparku**; str. 149**
- dňa 8. júna 2016 na mestskom zastupiteľstve poslanci schválili niekoľko **finančných presunov v rozpočte** na tento rok; napríklad navýšili bežné príjmy o dotácie na

lyžiarsky kurz pre deti základných škôl vo výške 57 620 eur a aj dotácie pre deti v hmotnej núdzi na stravu a školské potreby o 3099 eur na 6399 eur**; str. 150**

- dňa 8. júna 2016 sa v Kultúrnom centre Stred na Dlhých Honoch v Trenčíne uskutočnilo slávnostné **ukončenie 29. ročníka Akadémie tretieho veku**, ktorej program je zameraný na celoživotné vzdelávanie seniorov**; str. 151**
- dňa 8. júna 2016 Mestské zastupiteľstvo v Trenčíne schválilo na zasadnutí **Program hospodárskeho a sociálneho rozvoja mesta** na roky 2016 – 2022 s výhľadom do roku 2040**; str. 164**
- dňa 10. júna 2016 **otvorili podjazd Pred poľom**, práce však stále pokračujú, pravostranný chodník plánuje zhotoviteľ dokončiť do konca júla**; str. 152**
- po štyroch rokoch sa **kauza zasypanej jamy** pri Posádkovom klube v centre Trenčína, v ktorej mali postaviť podzemné garáže, **vrátila na okresný súd**; Ústavný súd vyhovel sťažnosti spoločnosti Tatra Real Trade a zrušil rozhodnutie trenčianskeho Okresného súdu a Krajského súdu v Trenčíne a kauzu vrátil na okresný súd na ďalšie konanie**; str. 153**
- dňa 11. júna 2016 sa uskutočnilo slávnostné zasadnutie **Krajského snemu Matice slovenskej** Trenčianskeho kraja, súčasný stav MS a jej smerovanie i potreby načrtol vo svojom príhovore jej predseda **Marián Tkáč; str. 156**
- **bigbord**, ktorý začiatkom júna vyrástol v blízkosti križovatky Legionárska – Električná, vyvolal silnú **vlnu nevôle** medzi občanmi Trenčína, mesto túto obrovskú reklamnú stavbu na súkromnom pozemku však muselo povoliť, nemalo inú zákonnú možnosť**; str. 156**

- takmer **polovica z reklamných bilbordov** na území mesta Trenčín je postavených **bez oficiálneho povolenia**, na území mesta je evidovaných 528 veľkoplošných reklamných stavieb - bilbordov, bigbordov a reklamných plachiet, z nich je 299 povolených**; str. 159**
- Mesto Trenčín chce **obnoviť morový stĺp i rímsky nápis**; dve významné kultúrne pamiatky v centre mesta čaká renovácia, časť peňazí na reštaurátorské prieskumy a projekty dá štát, zvyšok dofinancuje samospráva**; str. 160**
- zo základných škôl v Trenčíne v júni odíde na stredné školy **388 deviatakov**, na ich miesta v septembri nastúpia **prváčikovia**, ktorých by malo byť o **108 viac; str. 161**
- v 3. ročníku národnej kampane **Do práce na bicykli** sa Trenčín ocitol na výsledkovej listine **v TOP desiatke**, zo 60 zaregistrovaných samospráv obsadil 4. miesto, a to trikrát - v počte najazdených kilometrov, v počte absolvovaných jázd a tiež v počte zapojených účastníkov**; str. 162**
- dňa 14. júna 2016 pri príležitosti **Svetového dňa darcov krvi** ocenil územný spolok Slovenského Červeného kríža v Trenčíne 40 pravidelných darcov; v sobášnej sieni mestského úradu prevzalo ocenenia aj **13 Trenčanov; str. 163**
- trenčianske pracovisko Štatistického úradu zverejnilo **prehľad výstavby bytov** v kraji za minulý rok - v roku 2015 sa v Trenčianskom kraji dokončilo 1 383 bytov, čo bolo o 260 bytov menej ako v roku 2014**; str. 167**
- tohtoročné **mestské investície** smerujú predovšetkým do opráv budov, výstavby chodníkov a rekonštrukcií ciest, napríklad dňa 20. júna sa začali práce na budovaní

537 metrov dlhého chodníka na Opatovskej ulici**; str. 168**

- priemerná **evidovaná miera nezamestnanosti klesla** v máji v Trenčianskom samosprávnom kraji medzimesačne o 0,19 % na úroveň 6,66 %, v okrese Trenčín to bolo len 5,28 %**; str. 158**
- **letnú plaváreň** v Trenčíne napriek prísľubom na začiatku prázdnin **neotvoria**, dátum, kedy začne plaváreň fungovať, zostáva neznámy; problémom sú stále nedokončené siete cez most na Ostrov**; str. 170**
- dňa 19. júna 2016 na futbalovom štadióne na Sihoti usporiadal slovenský šampión AS Trenčín s podporou partnerov už ôsmy ročník tradičnej charitatívnej akcie **Hviezdy deťom; str. 173**
- **budova Trenčianskeho múzea** na Mierovom námestí v Trenčíne je v havarijnom stave; patrí mestu, múzeum ale spravuje Trenčianska župa, múzeum preto do rekonštrukcie nemôže investovať; pokiaľ sa nič nezmení v horizonte dvoch-troch rokov, riaditeľ múzea hovorí o sťahovaní múzea do Nového Mesta nad Váhom**; str. 175**
- dňa 6. júla 2016 sa trenčianski poslanci stretli na riadnom rokovaní, schválili niekoľko **zmien v rozpočte** - peniaze pôjdu na rekonštrukciu Poľnohospodárskej ulice, na opravu prístreškov kyseliek v Záblatí, Zlatovciach a Orechovom i na dva nové prístrešky na cintorínoch v Istebníku**; str. 177**
- dňa 6. júla 2016 poslanci mestského zastupiteľstva v Trenčíne schválili návrh **nariadenia o dočasnom parkovaní** na vymedzených úsekoch miestnych komunikácií na území mesta, obyvatelia a návštevníci tak budú od novembra **za parkovanie platiť** aj mimo centra mesta**; str. 179**

- začali sa práce na stavbe **chodníka**, ktorý spojí trenčiansku mestskú časť **Opatová s Trenčínom**, viac ako pol kilometra dlhý úsek by mal byť hotový o štyri týždne**; str. 181**
- koncom júna 2016 nadobudli právoplatnosť kolaudačné rozhodnutia všetkých **objektov vodohospodárskeho projektu** „Intenzifikácia čističiek odpadových vôd, odkanalizovanie a zásobovanie pitnou vodou v trenčianskom regióne“**; str. 183**
- v 288 ubytovacích zariadeniach v Trenčianskom samosprávnom kraji prenocovalo v minulom roku **274 tisíc návštevníkov**, kapacitu ubytovacích zariadení v najmenšom slovenskom kraji využili návštevníci na 28,8 %, čo bola druhá najvyššia hodnota spomedzi slovenských krajov**; str. 184**
- od 1. augusta 2016 budú autobusy v Trenčíne jazdiť podľa **nového cestovného poriadku**, zmenilo sa aj cestovné**; str. 185**
- dňa 18. júla 2016 vzhľadom k havarijnému stavu mosta v mestskej časti Opatová (I/61) vyhlásil primátor mesta Richard Rybníček **mimoriadnu situáciu na moste** a v jeho najbližšom okolí**; str. 186**
- v dňoch 20. – 24. júla 2016 sa uskutočnil 11. ročník **Trenčianskych historických slávností**, ich hlavným príbehom bolo dobytie mesta generálom **Johanom Katzanierom** z roku 1528**; str. 187**
- dňa 1. augusta 2016 sa na Mierovom námestí v Trenčíne konal **protest proti zlodejom v politike** za účasti asi 500 ľudí, ktorí žiadali odstúpenie **Roberta Kaliňáka** z postu ministra vnútra - prekáža im jeho prepojenie na podnikateľa Ladislava Bašternáka, ktorý je vyšetrovaný pre údajné podvody s DPH**; str. 189**

- mesto ako majiteľ **zimného štadióna** investuje zo svojho rozpočtu viac ako 62 tisíc eur do výmeny chladiarenských veží; výmena mantinelov bude stáť 78 tisíc eur, z nich 35 tisíc prefinancuje Slovenský zväz ľadového hokeja (SZĽH), ďalších 43 tisíc eur investuje mesto**; str. 190**
- koncom júla 2016 vzniklo **Informačno-poradenské centrum** na Úrade TSK pre zabezpečenie efektívneho informovania o európskych štrukturálnych a investičných fondoch v regióne kraja**; str. 178**
- dňa 3. augusta 2016 bola daná do užívania **dočasná lávka cez Vážsky kanál** na Ostrov, ktorá slúži predovšetkým chodcom, cyklisti a autá naďalej používajú pôvodnú časť mosta, kde je doprava riadená svetelnou signalizáciou**; str. 191**
- nutná **výmena plynovodov**, ale i iných sietí pod **Mierovým námestím** bude spojená s rekonštrukciou jeho povrchu, práce by sa mali začať na jar 2017**; str. 192**
- dňa 4. augusta 2016 trenčiansky mestský parlament rokoval na **mimoriadnej schôdzi**, okrem hlasovania o zámere vyhlásiť verejné obstarávanie na zhotoviteľa **rekonštrukcie Mierového námestia** sa venoval aj iným témam, napríklad parkovacej politike mesta**; str. 193**
- v polovici augusta 2016 Železnice Slovenskej republiky (ŽSR) **ukončili práce** na všetkých inžinierskych sieťach tzv. Malej stavby, ktorých dokončenie bolo základným predpokladom pre uvedenie letnej plavárne v Trenčíne do prevádzky; železnice vybudovali vodovod, dažďovú i splaškovú kanalizáciu, komunikácie a spevnené plochy, prípojku nízkeho napätia a lávku pre chodcov **na moste do rekreačnej zóny Ostrov; str. 194**

- v polovici augusta 2016 začalo mesto Trenčín **s rekonštrukciou** približne 200-metrového úseku **Šoltésovej ulice**, mestská investícia vo výške 131 tisíc eur prinesie aj výrazný nárast parkovacích miest**; str. 196**
- dňa 25. augusta 2016 sa na cintoríne pri Pamätníku umučených v lesoparku Brezina uskutočnila spomienková **slávnosť k 72. výročiu SNP; str. 195**
- od septembra 2016 je na **Palackého ulici** vyznačený vyhradený **cyklistický pruh,** ktorý je namaľovaný v protismere jazdy automobilov; cyklisti v protismere sú v Trenčíne novinka**; str. 197**
- septembrový **prieskum pomocou georadaru** je súčasťou príprav na rekonštrukciu, ktorá čaká **Mierové námestie** v Trenčíne na budúci kalendárny rok; ešte predtým, ako sa začnú rekonštrukčné práce, je potrebné identifikovať podpovrchové štruktúry námestia**; str. 198**
- **letnú plaváreň** mesto do konca prázdnin **neotvorilo**, Trenčania tak zostali bez kúpaliska už tretie leto; dôvodom bolo zdržanie dodávky a montáže nových **trysiek** na dne bazénov, keďže testovacie napúšťanie vody ukázalo poškodenie pôvodných trysiek**; str. 199**
- dňa 5. septembra 2016 sa začala **výstavba autistického centra** pre dospelých, špecializované zariadenie bude v areáli Centra sociálnych služieb Demy; náklady na stavbu sú vo výške 1,4 milióna eur, dokončené by malo byť budúci rok**; str. 200**
- dňa 17. septembra 2016 sa začal jubilejný 30. školský rok **Akadémie tretieho veku** pre seniorov, do lavíc zasadne tento rok 123 seniorov**; str. 201**

- miestna komunikácia na **Olbrachtovej ulici** bude mať už čoskoro **nový povrch**, a to v celom úseku od Soblahovskej ulice po Partizánsku (okrem slepej ulice - časť Olbrachtova**; str. 202**
- dňa 22. septembra 2016 obsadili kasárne Trenčianskeho hradu **stredoškoláci**, diskutovali **o význame Európskej únie** a slovenského predsedníctva v Rade Európskej únie v rámci podujatia nazvaného eSKaEÚ**; str. 210**
- v Trenčianskom samosprávnom kraji žilo ku koncu minulého roka **93 778 osôb** v poproduktívnom veku (65 rokov a viac), podiel osôb v poproduktívnom veku sa z od roku 1996 zvýšil z 11,3 % na 15,09 % v roku 2015**; str. 202**
- dňa 23. septembra 2016 sa v Trenčíne uskutočnil **Bio jarmok**, na ktorom sa opäť vyhlasovali najlepšie výrobky; **biopotravinou roka 2016** sa stalo bio hovädzie mäso z Farmy Turová vo Zvolenskom okrese výrobcu Petra Badiara, v spotrebiteľskom hlasovaní zvíťazila 100-percentná ovčia bio bryndza z Poľnohospodárskeho družstva Važec**; str. 203**
- divadelnú sálu v budove **Posádkového klubu** v Trenčíne zatvorili, do priestorov hľadiska počas dažďov **zateká**, strechu pritom armáda, ktorá posádkový klub spravuje, opravovala minulý rok na jar**; str. 204**
- dňa 28. septembra 2016 sa poslanci trenčianskeho **mestského zastupiteľstva** na ďalšej spoločnej schôdzi dozvedeli, že **celkový dlh** mesta bol k 31. júlu 2016 vo výške 14,89 milióna eur, čo predstavuje 270 eur na jedného obyvateľa, všetky záväzky mesto platí v lehote splatnosti**; str. 206**

- dňa 28. septembra 2016 poslanci mestského zastupiteľstva **odňali** po 69 rokoch **čestné občianstvo** mesta **Josifovi Vissarionovičovi Stalinovi; str. 207**
- dňa 28. septembra 2016 mestské zastupiteľstvo súhlasilo so začiatkom **platnosti parkovacej politiky od 15. marca 2017**; dôvodom je skutočnosť, že do pôvodne stanoveného termínu 1. 11. 2016 nie je možné ukončiť všetky verejné obstarávania nevyhnutne súvisiace s realizáciou nového systému parkovania v meste**; str. 208**
- v súvislosti s vyznačovaním parkovacích miest postupne dochádza i k **zmene dopravného režimu** na viacerých uliciach, ide predovšetkým o zjednosmernenie ulíc, budú upravené aj niektoré priechody pre chodcov, pribudnú i niektoré trasy pre cyklistov**; str. 209**
- najbližšie tri roky pôjde 70 percent z parkovného na **nové parkovacie miesta** a 30 percent na **zlepšenie mobility**, čiže do cyklochodníkov, úprav komunikácií pre peších, ale aj na zlepšenie podmienok pre cestujúcich MHD; od roku 2020 sa tento pomer vyrovná 50 ku 50**; str. 209**
- v októbri 2016 **Trenčiansky hrad** počas pracovných dní úplne **uzavrú**, pre verejnosť bude k dispozícii len cez víkendy; dôvodom sú práce na odstraňovaní kovových zábran, umiestnených po páde hradobného múru v roku 2003**; str. 205**
- dňa 5. októbra 2016 po takmer štyroch rokoch práce a diskusií s odbornou i laickou verejnosťou sa začala výstavba prvej časti **cyklochodníka z Juhu do centra** mesta v dĺžke asi 990 metrov; prvá etapa povedie od bývalého hotela Trenčan po kruhový objazd pri Keramoprojekte**; str. 211**

- **multifunkčnú učebňu v prírode**, ktorá je spojená s náučno-relaxačným chodníkom, otvorili na pravom brehu Váhu v trenčianskej miestnej časti Orechové; nachádza sa v priestore medzi Orechovským potokom a Váhom**; str. 212**
- časť areálu **Detského mestečka** v Zlatovciach, ktorý štát vyhlásil za prebytočný majetok a ponúkal ho v dražbe**, pripadol** napokon **mestu; str. 214**
- dňa 14. októbra 2016 mesto spustilo **petíciu** za zastavovanie obnovených **IC vlakov** v Trenčíne, ktorý ministerstvo dopravy ako zastávku vynechalo**; str. 215**
- dňa 16. októbra 2016 primátor mesta Trenčín Richard Rybníček na tlačovej besede v Bratislave vyhlásil, že zakladá **novú politickú stranu TOSKA**, na jej vznik potrebuje vyzbierať desaťtisíc podpisov**; str. 216**
- dňa 19. októbra 2016 dostalo **Cenu Nadácie Ekopolis** za najzaujímavejší projekt 10. ročníka grantového programu Zelené oázy trenčianske občianske združenie **Pre Prírodu; str. 218**
- dňa 25. októbra 2016 počas svojej **návštevy Trenčína** prezident **Andrej Kiska** diskutoval s vedením mesta, predstaviteľmi gynekologicko-pôrodníckej kliniky Fakultnej nemocnice, so študentmi Gymnázia Ľudovíta Štúra a aktívnymi občanmi v sídle neziskovej organizácie Voices**; str. 219**
- dňa 25. októbra 2016 počas návštevy Veliteľstva pozemných síl Ozbrojených síl SR v Trenčíne povedal prezident **Andrej Kiska,** že **bezpečnosť a ochrana** našich ľudí je najdôležitejšou úlohou štátu, nesmieme o nej hovoriť iba vtedy, keď sa nám to**; str. 221**
- podľa primátora Richarda Rybníčka **poplatok za rozvoj** je pre samosprávy v princípe dobrý, pretože je systémom, ako developerov a stavebníkov primäť

správať sa citlivejšie k verejnému priestranstvu a konať nad rámec svojich aktivít, v Trenčíne ho však v tejto podobe zákona **nezavedú; str. 223**

- dňa 29. októbra 2016 sa stal Trenčiansky **hrad plne prístupný** s výhľadom, ktorý bol viac ako 13 rokov ukrytý vinou oceľovej zábrany**; str. 224**
- dňa 29. októbra 2016 vyhlásili v katarskej Dohe výsledky súťaže **World Luxury Hotel Award 2016**, v ktorej trenčiansky hotel **Elizabeth** uspel v kategórii Romantic hotel - regional winner spomedzi 600 nominácií**; str. 225**
- začiatkom novembra 2016 sa v Trenčíne pracuje na **40 miestach** v rámci **investícií mesta** nielen do opráv svojich komunikácií a budov, ale aj do novej výstavby**; str. 223**
- začiatkom novembra 2016 vysoké **bralo**, na ktorom je postavený Trenčiansky hrad, **začali čistiť** od stromov a kríkov, ktorými po dlhých rokoch zarástlo**; str. 227**
- dňa 2. novembra 2016 na zasadnutí trenčianskeho mestského zastupiteľstva rozhodli poslanci o tom, že **pyrotechnické výrobky** sa budú môcť v Trenčíne používať iba **na Silvestra** a **Nový rok; str. 226**
- dňa 4. novembra 2016 rokovali v Trenčíne **primátori K8** a dohodli sa, že budú iniciovať legislatívne zmeny, ktoré by umožnili samosprávam účinnejšie reagovať na porušenia všeobecne záväzných nariadení o **hluku, hazardných hrách a reklamnom smogu; str. 230**
- odbočenie z Legionárskej na Partizánsku ulicu nie je dočasne možné, dôvodom je **prestavba tejto križovatky**; práce by mali byť ukončené do začiatku vianočných sviatkov**; str. 231**
- dňa 10. novembra 2016 Okresný súd v Trenčíne zmenil svoje rozhodnutie spred štyroch rokov **v kauze jamy**

v centre - Mesto Trenčín sa podľa nového verdiktu previnilo voči súkromnému investorovi a musí ho **odškodniť vysokou sumou**; rozsudok ešte nie je právoplatný, mesto sa chce proti nemu odvolať**; str. 233**

- v dňoch 10. – 12. novembra 2016 bolo trenčianske výstavisko Expo Center dejiskom tretieho ročníka medzinárodnej kontraktačno-predajnej výstavy pohrebných a kremačných služieb **Slovak Funeral; str. 232**
- dňa 11. novembra 2016 sa v obradnej sieni Mestského úradu v Trenčíne odovzdávali **29 darcom zlaté a diamantové plakety** profesora MUDr. Jána Jánskeho**; str. 232**
- Mesto Trenčín v spolupráci s dopravnou políciou vytipovalo deväť **najrizikovejších priechodov** pre chodcov, dnes sú vybavené svetelnými **bezpečnostnými prvkami** – kombináciou blikajúcich LED svietidiel v telese cesty, výstražných dopravných značiek a niekde aj osvetlením priechodu**; str. 235**
- dňa 15. novembra 2016 za celoživotnú prácu kronikára a školiteľa kronikárov udelilo Národné osvetové centrum, Slovenská národná knižnica, Slovenský národný archív, Slovenské národné múzeum - Múzeá v Martine a Združenie miest a obcí Slovenska v súťaži Slovenská kronika 2016 **čestné uznanie Jozefovi Čerymu; str. 236**
- v dňoch 16. – 18. novembra 2016 Mesto Trenčín pripravilo trojdňový cyklus spomienkových podujatí na **nežnú revolúciu**; výstavy, beseda, koncert, film, pietny akt i omša – všade tam si mohli Trenčania pripomenúť udalosti spred 27 rokov**; str. 236**

- dňa 17. novembra 2016 udelili v pražskom Národnom divadle pri príležitosti Dňa boja za slobodu a demokraciu **Cenu Pamäti národa** spisovateľovi a bývalému politickému väzňovi **Rudolfovi Dobiášovi; str. 237**
- **obnovou turistického chodníka** z centra mesta (od schodov v átriu) do Čerešňového sadu sa zjednoduší prístup do tejto obľúbenej lokality Breziny; jeho nový povrch bude z lomového kameňa osadeného do suchého betónu**; str. 237**
- dňa 24. novembra 2016 na sneme Združenia náčelníkov mestských a obecných polícií Slovenska v Tatranskej Štrbe **ocenili za záchranu ľudského života** aj dvoch mestských policajtov z Trenčína - **Miroslav Baláž** a **Zdenko Čakloš** pomohli žene, ktorá kričala o pomoc z bytu**; str. 238**
- dňa 28. novembra 2016 schválilo zastupiteľstvo Trenčianskeho samosprávneho kraja **vyrovnaný rozpočet** na rok 2017, celkové príjmy i výdavky sú na úrovni viac ako 176 miliónov eur**; str. 238**
- „Toto bol jeden z absolútne najťažších rokov, veľa sa tu investuje, rozrába, dokončuje, ale stavby sa postupne dokončujú a Trenčín bude vyzerať inak," povedal v rozsiahlom **rozhovore** na konci roka primátor Trenčína **Richard Rybníček; str. 239**
- dňa 30. novembra 2016 pribudol na Mierovom námestí **vianočný strom**, ide o približne 13 metrov vysokú Jedľu srienistú, ktorá vyrástla neďaleko Trenčína v obci Svinná**; str. 245**
- po päťročnej prestávke bude v Trenčíne opäť **verejné klzisko**, dokončujú ho na tom istom mieste, na ktoré boli Trenčania v minulosti zvyknutí, uprostred Štúrovho námestia v historickom centre mesta**; str. 246**

- **modernizácia železničnej trate** cez Trenčín trvá už päť rokov a mala byť ukončená najneskôr do konca novembra 2016, lenže lehota na dokončenie tohto stavebného diela nebude dodržaná a viacero stavebných objektov **zostáva nedokončených; str. 247**
- v Trenčianskom kraji dosiahla **stredná dĺžka života** v roku 2015 u mužov hodnotu 74,49 roka a u žien 81,36 roka; v porovnaní s rokom 2005 v zrástla u mužov o 3,41 roka, u žien o 2,48 roka**; str. 248**
- dňa 11. decembra 2016 vstupuje po skúšobnej prevádzke a následnom pripomienkovaní do platnosti **nový cestovný poriadok** mestskej hromadnej dopravy v Trenčíne**; str. 249**
- dňa 14. decembra 2016 schválili poslanci mestského zastupiteľstva, že vzhľadom na plánovanú rozsiahlu rekonštrukciu Mierového námestia **majitelia** nehnuteľností a letných terás na námestí budú v budúcom roku **oslobodení od platenia dane** z nehnuteľnosti a dane za užívanie verejného priestranstva**; str. 250**
- dňa 14. decembra 2016 rozhodli poslanci mestského zastupiteľstva o **vystúpení** Trenčína zo **Združenia pre rozvoj Považia** vzhľadom na nefunkčnosť tohto združenia**; str. 251**
- dňa 14. decembra 2016 schválili poslanci mestského zastupiteľstva zámer podlimitnú zákazku – mesto vyhlási **verejné obstarávanie** na výstavu a rekonštrukciu **miestnych komunikácií; str. 252**
- dňa 18. decembra 2016 v rámci **zlatého víkendu** vystúpili na Mierovom námestí anjeli, Close Harmony Friends aj Filip Tůma, v sobotu 17. decembra takmer dve stovky folkloristov, Karol Csino i Veronika Rabada**; str. 252**

- dňa 20. decembra 2016 Slovenská správcovská spoločnosť IAD Investments **kúpila** do svojho Prvého realitného fondu **obchodné centrum Laugaricio** v Trenčíne**; str. 254**
- po teroristickom útoku v Berlíne v pondelok 19. decembra sa zdvojnásobila prítomnosť polície v uliciach na Slovensku, platí druhý stupeň **teroristického ohrozenia**, policajti posilnili hliadky aj vo všetkých mestách v Trenčianskom kraji, v Trenčíne chodia priamo po Vianočnom jarmoku, ďalšiu ozbrojenú hliadku bolo vidieť pri obchodnom dome Prior**; str. 255**
- dňa 21. decembra 2016 dostalo takmer 170 trenčianskych detí zo sociálne odkázaných rodín vďaka Trenčianskej nadácii predčasný vianočný darček - v rámci projektu **„Otvor srdce, daruj knihu“** si vo Verejnej knižnici Michala Rešetku prevzali knihy od anonymných darcov**; str. 254**
- dňa 21. decembra 2016 trenčiansky primátor Richard Rybníček **odvolal mimoriadnu situáciu** v súvislosti s havarijným stavom **cestného mosta** na ceste I/61 v trenčianskej miestnej časti Opatová, lebo Slovenská správa ciest most kompletne zrekonštruovala**; str. 256**
- Mesto Trenčín **investuje** v roku 2017 do vodorovného a zvislého značenia a obnovy dopravných zariadení **90 tisíc eur; str. 257**
- **terminál**, ktorý by mal spojiť autobusovú a železničnú stanicu v Trenčíne do jedného celku za 100 miliónov eur, mal už rok slúžiť cestujúcej verejnosti, zatiaľ sa však **nič nezmenilo**; investor zvažuje možnosti, ako **projekt prerobiť** tak, aby čo najviac vyhovoval dopravným možnostiam, potrebám mesta a jeho obyvateľov**; str. 258**

- **sprístupnenie južného opevnenia** Trenčianskeho hradu a vytvorenie druhého prístupu z lesoparku Brezina by mal byť najväčšou investičnou akciou na hrade za posledných niekoľko desaťročí, s prácami by sa malo začať už v budúcom roku**; str. 260**
- dňa 23. decembra 2016 bola Mestu Trenčín doručená dobrá správa - rozhodnutie o **schválení žiadosti** o poskytnutie Nenávratného finančného príspevku (NFP) na **obnovu** MŠ Opatovská a MŠ Šafárikova**; str. 261**
- **návštevnosť Trenčianskeho hradu** pokorila historické **rekordy** - za 11 mesiacov roku 2016 hrad navštívilo viac ako 122 tisíc návštevníkov, čo je o takmer 12 tisíc viac ako počas celého predchádzajúceho roku**; str. 262**
- súčasťou **silvestrovských osláv** v Trenčíne bude po šiestich rokoch aj mestský **ohňostroj**; po dlhšom čase pripravilo mesto bohatší silvestrovský program, jeho vrcholom bude vystúpenie hudobnej skupiny Lojzo**; str. 263.**

2. Ekonomický život

- v časoch najväčšieho rozmachu **Odevných závodov** Trenčín, neskôr Ozeta, pracovalo v šiestich výrobných závodoch na Slovensku (Trenčín, Topoľčany, Nové Mesto nad Váhom, Hlohovec, Skalica, Tornaľa) viac ako 5 tisíc zamestnancov, dnes má spoločnosť **Ozeta jeden výrobný podnik** v Topoľčanoch s 350 zamestnancami**; str. 265**
- dňa 30. marca 2016 poslanci mestského zastupiteľstva na svojom zasadnutí odsúhlasili **predaj pozemku** o

výmere viac ako 19 tisíc metrov štvorcových za necelých 580 tisíc eur pre vznik **novej logistickej prevádzky** v trenčianskom priemyselnom parku**; str. 266**

- v apríli 2016 sa začali práce na **prekládke železničnej trate** z Trenčína do Chynorian, Železnice SR ohlásili, že chystajú úplnú výluku na trati v Trenčíne, ktorá bude trvať viac ako dva mesiace**; str. 267**
- začiatkom mája 2016 sa **končia jarné práce**, ktoré súvisia so siatím kukurice na zrno a slnečnice; do prác negatívne zasiahli výrazné **nočné mrazy** z konca apríla, ktoré okrem ovocia, zeleniny a viniča poškodili aj mnohé poľné plodiny**; str. 269**
- stavebnej firme **Euro Continental Building** (ECB) z Trenčína, ktorá sa podieľa na modernizácii železničnej trate, údajne **dlhuje** konzorcium stavebných gigantov **TSS Grade a OHLŽS** milióny eur, konzorcium to popiera**; str. 270**
- dňa 15. júna 2016 si na slávnostnom podujatí v hoteli Elizabeth v Trenčíne pripomenuli **130 rokov** existencie firmy **Old Herold**, jedného z najznámejších podnikov nielen v Trenčianskom kraji, ale aj na Slovensku**; str. 273**
- v polovici júla 2016 sa **žatevné práce** už naplno rozbehli aj v okrese Komárno, Nitra, Zlaté Moravce, Šaľa, Levice, Bánovce nad Bebravou, Trenčín a Prievidza**; str. 274**
- národní diaľničiari opravia počas leta **most nad diaľnicou** D1 v križovatke Trenčín-Juh; práce si v úseku Drietoma -Bánovce nad Bebravou vyžiadajú čiastočnú uzáveru diaľnice, ako aj čiastočnú a úplnú uzáveru cesty I/9**; str. 275**
- Železnice SR začali stavať **nový železničný most** v Trenčíne v júli 2013, začiatkom augusta 2016 je most

už **prepojený do jedného celku**; zhotoviteľ pracuje na zásype oporných múrov a buduje pevnú jazdnú dráhu**; str. 276**

- **PD Soblahov** pestuje **chmeľ** na približne 50 hektároch, odbyt suroviny má zabezpečený prostredníctvom združenia v Hornej Strede, ktoré ju následne odpredáva pivovarom; úroda chmeľu pri Trenčíne je podstatne väčšia ako vlani**; str. 277**
- Správa ciest Trenčianskeho samosprávneho kraja dá **opraviť cesty** II. a III. triedy v regióne za **3,73 milióna eur** bez DPH, zákazku pre ňu zabezpečí združenie firiem Doprastav a Cesty Nitra**; str. 277**
- dňa 11. októbra 2016 si v rámci 22. ročníka medzinárodného veľtrhu elektrotechniky, energetiky, elektroniky, automatizácie, osvetlenia a telekomunikácií **ELO SYS 2016** prevzala prestížne **ocenenie** pre najkrajšiu expozíciu žilinská spoločnosť **Jablotron Slovakia; str. 278**
- **Johnson Controls** odčlení svoje aktivity v oblasti výroby automobilových sedadiel a interiérových komponentov do samostatnej firmy **Adient**, nezávislej spoločnosti verejne obchodovanej na burze cenných papierov v New Yorku**; str. 280**
- dňa 20. októbra 2016 počas výstavy **Jahrada** na trenčianskom výstavisku Expo Center povedala ministerka pôdohospodárstva a rozvoja vidieka Gabriela Matečná, že tohtoročné **jarné mrazy** pripravili ovocinárske spoločnosti i záhradkárov až **o polovicu úrody jabĺk**, produkcia hrušiek klesla pre mrazy o asi 30 percent**; str. 282**
- slovenská spoločnosť **Letecké opravovne Trenčín** uspela v tendri servisnej agentúry NATO na **opravu**

vrtuľníkov, ktoré sú nasadzované v Afganistane; hodnota zákazky by mohla dosiahnuť až 110 miliónov eur**; str. 282**

- v záujme podpory podnikateľského prostredia pre mladých ambicióznych ľudí Trenčiansky samosprávny kraj pristúpil k podpisu **Memoranda o spolupráci** so Združením mladých podnikateľov Slovenska (ZMPS)**; str. 285**
- v decembri 2016 zamestnanci **Leteckých opravovní Trenčín ukončili** po viac ako roku **štrajkovú pohotovosť**, viedla k tomu zmena vedenia spoločnosti, kontrakt na opravu vrtuľníkov Mi-17 z Afganistanu a vytvorenie nových pracovných pozícií, ktoré sa už darí priebežne obsadzovať**; str. 287.**

3. Kultúrno-spoločenský život

- do **Galérie Miloša Alexandra Bazovského** v Trenčíne prišlo v roku 2015 takmer **o 45 percent viac** návštevníkov ako rok predtým; kým v roku 2014 prekročilo bránu galérie 10 653 návštevníkov, v minulom roku to bolo 15 384 priaznivcov umenia a kultúry**; str. 289**
- mímovia, klauni aj členovia pohybových divadiel na Slovensku vytvorili k 55. výročiu slovenskej pantomímy prvé profesionálne **združenie mímov** s názvom Asociácia profesionálnych mímov Slovenska, jeho členom je aj známy trenčiansky mím **Vlado Kulíšek; str. 290**
- aj deväť mesiacov po smrti sa trenčiansky maliar a lekár **Július Činčár** prihovára svojim výtvarným priaznivcom prostredníctvom svojich olejomalieb, akrylov,

pastelov i kolorovaných kresieb prostredníctvom výstavy **„Všetko, čo mám rád“** v Galérii M. A. Bazovského**; str. 292**

- v roku 2016 poskytne mesto **Trenčín** na kultúru a záujmovú umeleckú činnosť v rámci grantového kola **dotácie** v celkovej výške **70 tisíc eur; str. 293**
- **Stredná umelecká škola** v Trenčíne oslavuje **prvé desaťročie** od svojho vzniku; pôvodne Stredná priemyselná škola odevná má v súčasnosti desať umeleckých odborov, ku ktorým v septembri pribudne digitálna maľba - koncept art, ktorá má študentov pripraviť na súčasné potreby trhu**; str. 294**
- spisovateľ **Rudolf Dobiáš** sa po osemdesiatke vrátil v čase - výsledkom je súbor poézie a prózy pod názvom **„Perličky na slniečku“,** ktorá sprítomňuje jeho tvorbu pre najmladších čitateľov spred štyridsiatich rokov**; str. 297**
- **umelcov** v oblasti folklóru, hudby, spevu, tanca, divadla, výtvarníctva, fotografie, filmu a videa v Trenčianskom samosprávnom kraji (TSK) bude **centrálne evidovať** Trenčianske osvetové stredisko v Trenčíne; registrácia má vytvoriť priestor pre mladých, začínajúcich, amatérskych, ale aj tradičných umelcov**; str. 298**
- v prvom štvrťroku 2016 herec **Pavol Seriš** účinkoval v **Manéži** Bolka Polívku; na divadelnej akadémii LOYAC Academy of Arts v hlavnom meste **Kuvajtu** viedol šesťdňový workshop a dvakrát vystúpil so svojou hrou „Chutilo vám, páni?“ v anglickom jazyku**; str. 276**
- dňa 3. marca 2016 odovzdal minister kultúry Marek Maďarič **Cenu ministra kultúry** za rok 2015 za výnimočný prínos v oblasti pôvodnej literatúry a pre-

kladovej tvorby básnikovi, prozaikovi, autorovi rozhlasových hier a tvorby pre deti a bývalému politickému väzňovi **Rudolfovi Dobiášovi; str. 300**

- dňa 26. februára 2016 Trenčianske osvetové stredisko zorganizovalo otvorenie výstavy prác detí a žiakov zapojených do výtvarnej súťaže **Vesmír očami detí** spojenej s jej vyhodnotením**; str. 301**
- dňa 9. marca 2016 bola dejiskom **krajskej prehliadky recitujúcich seniorov** Verejná knižnica M. Rešetku v Trenčíne; prehliadky prednesu pôvodnej slovenskej literatúry sa zúčastnilo 15 amatérskych recitátorov – reprezentantov všetkých okresných organizácií KO JDS**; str. 303**
- dňa 12.marca 2016 sa pri pamätnej tabuli na budove Slovenskej sporiteľne na Farskej ulici v Trenčíne konala hudobná spomienka, ktorou si **Spevácky zbor slovenských učiteľov** pripomenul **95. výročie** svojho založenia**; str. 303**
- dňa 14. marca 2016 **Irene Brežnej**, ktorá prežila detstvo v Trenčíne a v roku 1968 emigrovala do Švajčiarska, slávnostne odovzdali v Pálffyho paláci v Bratislave prestížnu literárnu **Cenu Dominika Tatarku** za rok 2015**; str. 305**
- **divadelný súbor Jána Chalupku z Brezna** uvedie v trenčianskom kine Hviezda inscenáciu „Kováči“; uvedením inscenácie chcú divadelníci z Trenčína vyjadriť **podporu a solidaritu** kolegom z Brezna, ktorým predseda Banskobystrického samosprávneho kraja Marián Kotleba počas predstavenia vystúpenie zrušil**; str. 305**
- rýchlosť, akou 87-ročný **Pavel Mateják** pletie korbáče, je obdivuhodná, za deň ich upletie aj dvadsať; svojím tempom počas posledných tridsať rokov vyrobil 6 tisíc

korbáčov rôznych druhov a veľkostí, remeslu učí aj mladých**; str. 306**

- ôsmy ročník udeľovania hudobných cien **Radio_Head Awards** v kategórií **Objav roka** vyhrala súrodenecká dvojica z Trenčína a ich hudobný projekt s názvom **Bulp**; Samuel Štefanec (21) a Jana Štefancová (27) spolu vystupujú iba od septembra 2015, ponuky na hranie už prichádzajú aj z Čiech**; str. 308**
- dňa 1. apríla 2016 otvorili výstavu diel výtvarníčky **Evy Kulhánkovej** pod názvom **„Nite nebláznite!“** v Mestskej veži v Trenčíne; vyjadrovacími prostriedkami autorky sú textil, nite a stužky**; str. 310**
- nová elektronická služba **„REGIO knižnica“** sa nachádza na **webe** Verejnej knižnice M. Rešetku v Trenčíne, zoznámi záujemcov s významnými osobnosťami, pamätnými udalosťami, súčasnými i dobovými periodikami, rešeršami s regionálnou tematikou, knižnými novinkami či inými zaujímavosťami spätými s naším krajom**; str. 311**
- Verejná knižnica Michala Rešetku v Trenčíne usporiadala prezentáciu **nových audiokníh**, ľudia so zrakovým postihnutím majú o ne veľký záujem**; str. 313**
- v susedstve trenčianskeho kina Hviezda plánovalo občianske združenie Kolomaž postaviť z lodných kontajnerov **nové divadelno-kultúrne centrum**, od mesta žiadali prenájom pozemku na 50 rokov za symbolické euro; mestské zastupiteľstvo tento návrh zmenilo, poslanec **Ján Kanaba** navrhol skrátiť prenájom len na **desať rokov**, s čím súhlasila väčšina poslaneckého zboru**; str. 315**
- dňa 3. apríla 2016 mala svoju **100. reprízu** pred plným hľadiskom na scéne Národného divadla v Brne –

v Redute oceňovaná autorská komédia herca **Pavla Seriša** „Chutilo vám, páni?“; **str. 327**

- dňa 12. apríla 2016 vyhlásili výsledky 19. ročníka **Festivalu Aničky Jurkovičovej** v Novom Meste nad Váhom, laureátom sa stalo **Divadlo 21** z Opatovej; víťaznú cenu získalo za inscenáciu hry „To ste vy, pán Taner?“ **; str. 317**
- na tohtoročných **majstrovstvách Slovenska** v štandardných tancoch po prvýkrát zvíťazila tanečná dvojica **Matteo Cicchitti** a **Simona Brecíková** z Tanečného klubu Dukla Trenčín; o tanečných pároch, budúcnosti a úspešnosti trenčianskeho a slovenského tanca porozprával vedúci klubu **Dušan Paška; str. 320**
- Galéria M. A. Bazovského v Trenčíne má **novú riaditeľku**, župa poverila riadením 30-ročnú zamestnankyňu galérie **Barboru Petríkovú**; tento výber prekáža trenčianskym umelcom, ktorí napísali otvorený list, kritizujú v ňom nedostatok skúseností novej riaditeľky a tiež skutočnosť, že župa na post riaditeľa neurobila výberové konanie**; str. 323**
- od dňa 23. apríla 2016 si Trenčania a návštevníci mesta môžu pozrieť **kolekciu vzácnych kníh** Trenčianskeho múzea, ktoré sú súčasťou historických fondov knižnice a časť z nich Ministerstvo kultúry SR vyhlásilo v roku 2002 za historické knižničné dokumenty**; str. 326**
- dňa 27. apríla 2016 členovia Senior klubu pedagogických pracovníkov uviedli do života knihu **MUDr. Jozefa Jakuša**, ktorá je pokračovaním titulu „Pán doktor, príďte...“ **; str. 327**
- trenčiansky rodák, publicista a historik fotografie **Marián Pauer** vydal ďalšiu skvelú monografiu, tentokrát o fotografovi **Karolovi Plickovi; str. 328**

- historik **Pavel Dvořák** v Trenčíne **pokrstil** dve zo svojich kníh; nového vydania sa dočkala kniha pôvodne z 80. rokov 20. storočia – „Lovci mamutov a tí druhí“, na knihe „Maľované dejiny Bratislavy“ spolupracoval aj s deťmi**; str. 341**
- dňa 11. mája 2016 sa aj Trenčín zapojil do celoeurópskej akcie **„Noc literatúry“**, na viacerých miestach sa účastníkom čítali literárne diela**; str. 344**
- dňa 13. mája 2016 Klub Barbar na Mierovom námestí poskytol priestor **stretnutiu džezových generácií**, osobnosti slovenského džezu sa stretli na jednom pódiu s džezovými nádejami**; str. 343**
- dňa 2. júna 2016 predseda Trenčianskeho samosprávneho kraja Jaroslav Baška ocenil **najlepších amatérskych fotografov (AMFO)** kraja, z jeho rúk si ceny a čestné uznania prevzali súťažiaci z troch vekových skupín v troch tematicky neohraničených súťažných kategóriách; ocenenie sa uskutočnilo v rámci vernisáže výstavy najlepších fotografií**; str. 346**
- trenčianske dogmatické divadlo **Kolomaž** bude hosťovať na medzinárodných divadelných **festivaloch na Balkáne**, prijalo pozvanie na kosovský festival jedného herca „Monoakt“ v meste Peja a na alternatívny festival „Korifej“ v meste Kolašin v Čiernej Hore**; str. 347**
- dňa 10. júna 2016 sa dožíva **75 rokov** trenčiansky rodák, režisér Slovenského národného divadla **Peter Mikulík; str. 348**
- v priestoroch Trenčianskeho múzea ocenili päť žiakov základných a päť študentov stredných škôl za ich **literárne umenie**; tí sa vo svojich dielach snažili **zviditeľniť Slovensko** v období jeho predsedníctva v Rade Európskej únie**; str. 350**

- dňa 20. júna 2016 uviedli do života **knihu** o pomerne neznámej postave Trenčianskeho hradu – **o šašovi Porrovi**, autormi sú **Vlado Kulíšek** (text) a **Jozef Vydrnák** (ilustrácie); šašo bude hlavnou postavou ďalšieho veľkého open air podujatia 1. júla v Trenčíne**; str. 351**
- dňa 24. júna 2016 sa **Nina Kohoutová** zo Základnej školy Dlhé Hony v Trenčíne stala **Strieborným Slávikom Slovenska 2016; str. 355**
- v dňoch 20. až 25. júna 2016 prebehol štvrtý ročník výtvarného sympózia **Hala – Týždeň súčasného umenia**; približne tridsiatka súčasných mladých umelcov vytvorila v industriálnych priestoroch bývalej textilnej fabriky Merina originálne diela**; str. 356**
- dňa 1. júla 2016 prinieslo tretie pokračovanie **nočného open air** podujatia **Príbehy z Trenčína** o šašovi Porrovi chôdzu po lane či tanec na zvislej stene, dobovú poľovačku aj cigánske tance, živé kone i ohňové efekty**; str. 352**
- centrum Trenčína predstaví cez prázdniny bohatý program v rámci **Kultúrneho leta**, domácim aj turistom ponúkne koncerty v každý víkendový deň; tento rok prichádza ďalšia novinka - každú sobotu bude pódium na Mierovom námestí patriť dychovým hudbám**; str. 354**
- dňa 7. júla 2016 sa začal na letisku v Trenčíne jubilejný dvadsiaty festival Pohoda 2016, na hlavnom pódiu ho otvorili Bratislava Hot Serenaders s **Milanom Lasicom**, po nich to bola americká formácia Gogol Bordello a headlinerom prvého večera bola anglická interpretka **PJ Harvey; str. 356**
- dňa 9. júla 2016 vyvrcholil hlavný program jubilejného 20. ročníka multižánrového festivalu **Pohoda** 2016 na

hlavnom pódiu vystúpením anglických **Prodigy; str. 358**

- na festivale Pohoda šilo **nosiče pre deti utečencov** 315 ľudí, pričom polovičku tvorili muži; šitie bolo súčasťou charitatívneho projektu **„Domov na mame“**, v rámci ktorého doposiaľ ľudia ušili viac ako 2200 nosičov**; str. 359**
- **Trenčianske osvetové stredisko** má ako jediné zariadenie na Slovensku elektronickú **databázu** neprofesionálnych umelcov po mesiaci skúšobnej prevádzky bezplatnú on-line službu evidencie využilo 208 prihlásených**; str. 361**
- Pán Váhu a Tatier **Matúš Čák Trenčiansky** sa zaradil do rozsiahlej kolekcie **medailí**, ktoré vo svojom ateliéri vytvoril medailér **Drahomír Zobek; str. 362**
- Trenčan **Tomáš Turner** po vydaní svojej prvej knihy básní pokračuje vydaním druhej pod názvom **„Aj ryba lieta“**, tentokrát plnej aforizmov, ktorými reaguje na dianie v spoločnosti**; str. 364**
- zdigitalizované výtvarné diela zo zbierok **Galérie M. A. Bazovského** v Trenčíne si môže pozrieť verejnosť vo vysokom rozlíšení na **Webe umenia; str. 366**
- dňa 10. augusta 2016 otvorili v priestoroch Úradu Trenčianskeho samosprávneho kraja 1. kolo **výstavy** výtvarných prác ľudí **s telesným postihnutím** s názvom „Svet, ako ho vidíme my“ **; str. 368**
- **letné kiná** v Trenčíne premietajú v priebehu leta na **troch miestach** – v areáli kempingu na Ostrove, v Átriu a na parkovisku vedľa kaviarne Coffee Sheep**; str. 368**
- knižná prvotina Trenčana **Mateja Zámečníka** (26) s názvom **„Nakresli si príbeh“** motivuje hravou formou

deti k čítaniu; kniha obsahuje dvanásť príbehov, po každom príbehu autor prenechal priestor na detskú kresbu**; str. 369**

- dňa 2. septembra 2016 sa v kasárňach Trenčianskeho hradu uskutočnila **vernisáž** výstavy 53. ročníka celoštátnej výtvarnej amatérskej tvorby **Výtvarné spektrum 2016; str. 372**
- v dňoch 15. – 18. septembra 2016 sa na Prvej komornej divadelnej scéne v Klube Lúč a v Kine Hviezda uskutočnil už 22. ročník festivalu „Sám na javisku“, k najväčším ťahákom patrili **Chantal Poullainová** a **Honza Holík; str. 343**
- popredný slovenský mím **Vlado Kulíšek** momentálne vyrazil na ďalekú cestu, aby zabával **čínske publikum**; spolu so svojím kolegom, hudobníkom **Radkom Michalkom**, sa v rámci festivalu Silk road (Hodvábna cesta) zúčastnia na komponovanom programe v provincii Shanxi**; str. 374**
- v podzemí pod **Café Sládkovič** na Mierovom námestí vzniká priestor s originálnou atmosférou, ktorý už čoskoro privíta **hudobné a cestovateľské večery**, v priestoroch pivnice z 18. storočia si nájdu svoje miesto aj **výstavy** miestnych umelcov**; str. 375**
- dňa 22. septembra 2016 oslávil významný slovenský maliar a najvýraznejší predstaviteľ súčasnej profesionálnej trenčianskej výtvarnej scény **Rudolf Moško 90 rokov; str. 376**
- Galéria Miloša Alexandra Bazovského v Trenčíne pripravila pri príležitosti životného jubilea **Rudolfa Moška** rozsiahlu **retrospektívnu výstavu** (14. septembra – 23. októbra 2016), približujúcu vývoj a rozsah jeho maliarskeho názoru od 50-tych rokov 20. storočia až po súčasnosť**; str. 377**

- **Kultúrne leto** bolo úspešné, organizátorov potešila väčšia návštevnosť podujatí domácimi návštevníkmi i turistami zo zahraničia; o kultúre počas leta sme sa rozprávali s **Jankou Sedláčkovou**, vedúcou útvaru Kultúrno-informačných služieb mesta**; str. 380**
- v dňoch 23. a 24. septembra 2016 sa konal v Trenčíne už 23. ročník Trenčianskeho džezového festivalu **Jazz pod hradom**, ktorý bol prehliadkou džezových kapiel a umelcov regionálnej proveniencie a mal sviatočný podtext - trenčianska džezová legenda **Aurélius Q** oslavuje 25 rokov svojej bohatej činnosti**; str. 386**
- dňa 3. októbra 2016 sa Na Trenčianskom hrade konalo podujatie **Flores Musarum 2016**, na ktorom Trenčiansky samosprávny kraj ocenil 17 jednotlivcov a 2 kolektívy za dlhoročné pôsobenie, dosiahnuté úspechy a prínos v rozvoji kultúry nášho kraja**; str. 383**
- dňa 6. októbra 2016 mala v Prahe premiéru **hra „Samko Tále“**, ktorú naštudoval herec **Pavol Seriš** podľa literárnej predlohy Daniely Kapitáňovej; v dňoch 15. októbra – 15 novembra 2016 absolvuje Pavol Seriš turné **„Klaun Túr“** po 16 slovenských a českých mestách s hrou „Chutilo vám, páni?“ **; str. 382**
- dňa 6. októbra 2016 si pripomenul **literárny klub Omega** okrúhle **20. výročie** svojho vzniku vydaním zborníka „To sme my“, ktorý predstavili na slávnostnom stretnutí vo Verejnej knižnici Michala Rešetku v Trenčíne**; str. 384**
- dňa 7. októbra 2016 otvorili v mestskej veži **výstavu** mladej trenčianskej výtvarníčky **Nadeždy Koyšovej**; výstava predstavuje sériu akrylových malieb, v ktorých tematicky prevládajú akty**; str. 385**

- dňa 8. októbra 2016 odohrali herci z **Opatovej** jubilejnú **20. reprízu** hry „To ste vy, pán Taner?“ v pražskom divadle Troníček**; str. 386**
- dňa 11. októbra 2016 otvorili v Trenčianskom múzeu výstavu fotografií „**Max Stern** (1836 – 1901) Hviezda, ktorá nezapadla“, ktorej nosnou témou sú Trenčianske Teplice z konca 19. storočia**; str. 389**
- o svetovej konferencii **TEDx**, ktorá sa konala aj v Trenčíne, rozpráva jedna z organizátoriek scénografka **Veronika Bohušová; str. 390**
- dňa 26. októbra 2016 otvorilo **Mestské divadlo** v Trenčíne novú divadelnú sezónu **premiérou** klasickej veselohry z pera zakladateľa slovenského divadelného realizmu Jozefa Gregora Tajovského **„Ženský zákon“** v réžii **Štefana Richtárecha; str. 394**
- dňa 28. októbra 2016 sa v Galérii M. A. Bazovského uskutočnila **vernisáž** reprezentatívnej výstavy maliara **Juraja Oravca** pri príležitosti jeho významného životného jubilea**; str. 395**
- fotosúťaž **„Trenčiansky región cez fotoobjektív“** z dielne krajskej organizácie cestovného ruchu Trenčín región pozná svojich **víťazov**; súťaž prebehla od júna do konca októbra 2016 a mohli sa do nej zapojiť profesionálni aj amatérski fotografi**; str. 402**
- dňa 3. novembra 2016 **otvorili** vo výstavných priestoroch Trenčianskeho samosprávneho kraja **53. Métu** – výstavu fotografií členov rovnomennej fotoskupiny**; str. 400**
- v dňoch 4. – 6. novembra 2016 sa **Divadlo 21 Opatová** zúčastnilo na divadelnom Festivale Zuzany Kardelisovej **v srbskom Kysáči**, kde uviedlo hru „Opalu má každý rád“; vstupenkou na tento festival sa im stalo

tohtoročné víťazstvo na Festivale Aničky Jurkovičovej**; str. 401**

- v dňoch 10. – 12. novembra 2016 sa v trenčianskom kine Hviezda uskutočnil 11. ročník Festivalu dobrodružných filmov **HoryZonty**, cenu poroty získal film **Kalamarka** od Martina Grajciara**; str. 401**
- dňa 12. novembra 2016 odovzdali v Bratislave 31-ročnému právnikovi **Erikovi Kotlárikovi** z Trenčína cenu za víťazstvo v 14. ročníku najprestížnejšej slovenskej súťaže **Cena Fantázie** zameranej na fantastické žánre fantasy, sci-fi a horor; dominoval v konkurencii 155 autorov z celej republiky**; str. 407**
- v dňoch 18. – 23. novembra 2016 sa v ArtKine Metro konal už 13. ročník **Festivalu francúzskych filmov**, ktorý otvorila snímka „Marguerite“ so skvelou **Catherine Frot**, ktorá za svoj výkon získala hereckého Césara**; str. 404**
- dňa 25. novembra 2016 na pôde Verejnej knižnice Michala Rešetku vyhlásili výsledky celoslovenskej literárnej súťaže Jozefa Braneckého **Studňa sa tajne s dažďom zhovára; str. 405**
- žiačka Súkromnej základnej umeleckej školy na Novomeského ulici v Trenčíne **Natália Froľová** získala prvé miesto vo svojej kategórii v žánri poézia a **Peter Kepeňa** tretie miesto v žánri prózy na XXX. ročníku celoslovenskej súťaže **Literárna Senica** Ladislava Novomeského**; str. 410**
- dňa 20. novembra 2016 patrilo Kino Hviezda divadlu a hudbe, vystúpilo ostravské Divadlo z paneláku s hrou Tlačítko, spevák **Milo Kráľ** so svojou skupinou a **Barborou Švidraňovou** i trenčianske Divadlo **Normálka; str. 412**

- v dňoch 30. novembra a 1. decembra 2016 sa konala súťaž v speve regionálnych ľudových piesní **„Trenčianske hodiny“**, odznelo na nej 114 piesní v podaní 57 spevákov z 19 základných škôl a osemročných gymnázií trenčianskeho regiónu**; str. 411**
- Trenčania z **Divadla Normálka** sa stali od svojho vzniku v roku 2004 domácim divadelným **kultom**, majú množstvo stálych priaznivcov, ku ktorým neustále pribúdajú nové „duše“ divadelnej múzy**; str. 380**
- dňa 9. decembra 2016 sa v Galérii M. A. Bazovského uskutočnila vernisáž veľkej **jubilejnej výstavy** trenčianskej výtvarníčky **Evy Mišákovej Abelovej** pod názvom „Eva uhryznutá jablkom“ **; str. 416**
- v dňoch 10. - 11. decembra 2016 počas **strieborného víkendu** sa na Mierovom námestí predstavili speváčka Zuzana Mikulcová, Jerguš Oravec i súbor Acustica de Luxe**; str. 418**
- vianočné sviatky neobišli ani Galériu Miloša Alexandra Bazovského v Trenčíne, **Vianoc v galérii** sa zúčastnilo viac ako 150 návštevníkov, ktorí si v priestoroch galérie spríjemnili tretiu adventnú nedeľu**; str. 419**
- autori **Jozef Majský**, trenčiansky biológ a zoológ, a vysokoškolský pedagóg **Tomáš Derka** rozprávajú o svojej novej knihe **„Od Karibiku po Andy“**; kniha na štyristo stranách skúma faunu a flóru Venezuely, odbornej aj laickej verejnosti na približne tisíc fotografiách ponúka pohľad do tajov exotického juhoamerického života**; str. 420.**

4. Školstvo a vzdelávanie

- **Trenčianska univerzita** Alexandra Dubčeka rozšírila svoj vedecký park o **Centrum pre testovanie kvality a**

diagnostiku materiálov; nové výskumné centrum vybudovali vďaka projektu spolufinancovaného z európskych štrukturálnych fondov v celkovej hodnote viac ako 7,8 milióna eur**; str. 424**

- Trenčiansky kraj vyplatí zo svojej rezervy zamestnancom školských jedální, jazykovej školy a Krajského centra voľného času **jednorazovú odmenu** vo výške 100 eur**; str. 425**
- dňa 25. januára 2016 zostala v Trenčíne v rámci **štrajku učiteľov** zatvorená Stredná umelecká škola, Obchodná akadémia, Základná škola na Bezručovej ulici a Materská škola na Považskej ulici, zapojili sa aj učitelia ďalších trenčianskych škôl**; str. 426**
- dňa 1. februára 2016 zorganizovala Iniciatíva slovenských učiteľov v Trenčíne **protestné zhromaždenie** na podporu štrajkujúcich učiteľov, akciu nazvali „Nádej pre školstvo“ **; str. 430**
- v roku 2015 sa v **stredných školách** v zriaďovateľskej pôsobnosti Trenčianskeho samosprávneho kraja preinvestovalo takmer **7 miliónov eur; str. 432**
- v stredných odborných školách v Trenčianskom samosprávnom kraji pribudli **nové študijné a učebné odbory**, pribúdajú také, ktoré sú potrebné z hľadiska trhu práce**; str. 432**
- **Stredná zdravotnícka škola** sa stále tiesni v priestoroch na Braneckého ulici, od začiatku tohto školského roka už pritom mala byť v nových, väčších priestoroch na Veľkomoravskej ulici; **sťahovanie**, ktoré malo byť ukončené k prvému septembru 2015, sprevádzali problémy**; str. 433**
- poslanci mestského zastupiteľstva pri schvaľovaní rozpočtu **podporili** viaceré **investičné akcie** smerujúce do

škôl a škôlok, rekonštrukčné práce na budovách materských a základných škôl odstránia v prvom rade havarijné situácie, ale v mnohých prípadoch i skvalitnia pobyt v nich**; str. 436**

- od 15. februára 2016 funguje bezproblémový chod všetkých základných a stredných škôl, okamžite po odovzdaní **štrajkovej štafety** vysokým školám vyhodnotila Iniciatíva slovenských učiteľov (ISU) bilanciu štrajku**; str. 437**
- možnosť zapojiť sa do **duálneho vzdelávania** v budúcom školskom roku môže využiť viac ako 400 stredoškolákov z 19 stredných škôl v Trenčianskom samosprávnom kraji, v porovnaní so súčasným stavom by to bol až **štvornásobný nárast; str. 439**
- v marci 2016 pribudli do každej triedy vo všetkých materských školách v Trenčíne **dve malé nádoby na odpad** - na papier a na plast, ide o spoločnú aktivitu mesta a spoločnosti Marius Pedersen**; str. 440**
- v polovici marca 2016 sa v Trenčíne uskutočnila výstava vysokých škôl s názvom **„Kam na vysokú“**, prezentácia domácich a zahraničných vysokých škôl prilákala počas dvoch dní osemsto študentov**; str. 441**
- dňa 17. marca 2016 sa v trenčianskom Gastrocentre uskutočnila súťaž **Trenčiansky pivný someliér; str. 446**
- dňa 22. marca 2016 si mladí multimediálni tvorcovia z celého Slovenska prevzali ocenenia v IV. ročníku celoslovenskej súťaže v audiovizuálnej a multimediálnej tvorbe detí a mládeže **Zlatá klapka 2016**, ocenenie v kategórii réžia získal **Adam Šalát** z Trenčína**; str. 444**
- dňa 22. marca 2016 sa v Bratislave uskutočnil **JA Veľtrh podnikateľských talentov** 2016, v rámci ktorého sa predstavili aj študenti zo **SOŠ obchodu a služieb**

Jilemnického v Trenčíne; v dvoch tímoch zaznamenali študenti 3. ročníka študijného odboru služby v cestovnom ruchu úspech vo viacerých kategóriách**; str. 445**

- dňa 23. marca 2016 schválili poslanci trenčianskej župy **komplexné riešenie** školského areálu v Trenčíne – Zámostí**; str. 443**
- dňa 31. marca 2016 privítal primátor **Richard Rybníček** pri príležitosti **Dňa učiteľov** desať úspešných pedagógov**; str. 448**
- **Mesto Trenčín** uspelo vo výzve Ministerstva školstva, vedy, výskumu a športu Slovenskej republiky vo všetkých piatich **rozvojových projektoch** na obnovu, resp. vybavenie školských telocviční**; str. 449**
- v dňoch 4. – 5. apríla 2016 sa v trenčianskom Gastrocentre uskutočnil 3. ročník súťaže **Vitis Trophée Junior** 2016 za účasti rekordných 27 súťažiacich**; str. 450**
- dňa 6. apríla 2016 súbežne súťažili v 22 slovenských a českých krajoch žiaci z 261 gymnázií; v krajskom kole **Medzinárodnej dejepisnej súťaže** českých a slovenských gymnázií v Trenčíne najlepší prehľad preukázali žiaci Piaristického gymnázia Jozefa Braneckého v Trenčíne **Kristína Masárová, Michal Gurín** a **Patrik Pavlík; str. 451**
- na **Fakulte priemyselných technológií** v Púchove, patriacej pod Trenčiansku univerzitu Alexandra Dubčeka v Trenčíne, bolo slávnostne otvorené nové vedecké špičkové pracovisko - **Centrum pre testovanie kvality a diagnostiku materiálov – CEDITEK; str. 452**
- pri príležitosti **Dňa učiteľov** Trenčiansky samosprávny kraj s Okresným úradom Trenčín už po tretíkrát spoločne ocenili **Vynikajúceho pedagóga** Trenčianskeho kraja**; str. 453**

- dňa 18. apríla 2016 sa trenčianske **Gymnázium Ľudovíta Štúra** pridalo k 56 najlepším frankofónnym bilingválnym školám na svete; prestížne ocenenie **Label-FrancEducation**, ktoré udeľuje Francúzska republika, prevzal z rúk veľvyslanca Francúzskej republiky na Slovensku **Didiera Lopinota** riaditeľ gymnázia **Pavol Kováč; str. 454**
- žiaci Strednej odbornej školy obchodu a služieb na Jilemnického ulici v Trenčíne reprezentovali školu na 5. ročníku medzinárodnej súťaže **Mladý barista**, Trenčianka **Michaela Pevná** získala 2. miesto**; str. 456**
- v dňoch 20. – 21. apríla 2016 Stredná odborná škola Pod Sokolicami v Trenčíne zorganizovala v dňoch 20. – 21. apríla už 11. ročník **Trenčianskych robotických dní**; súčasťou bolo aj predstavenie **prvej slovenskej družice** skCUBE**; str. 461**
- dňa 22. apríla 2016 študenti 5. ročníka Strednej odbornej školy obchodu a služieb na Jilemnického ulici v Trenčíne zložili praktickú **časť maturity** v odbore hotelová akadémia netradičným spôsobom v dobových kostýmoch v historických priestoroch **Trenčianskeho hradu; str. 457**
- dňa 22. apríla 2016 sa pri príležitosti Dňa Zeme v **MŠ Kubranská** v Trenčíne uskutočnila náučno–poznávacia akcia **„Objavovanie tajomstiev prírody“**, zábavnou formou upozornila deti na dôležitosť ochrany životného prostredia a celého ekosystému**; str. 459**
- do štvrtého ročníka súťaže o **najlepšiu dizertačnú prácu**, ktorá prebehla na univerzitách, združených v konzorciu Progres 3, sa za Trenčiansku univerzitu zapojila **Slavomíra Domčeková** z Fakulty priemyselných technológií, ktorá získala 2. miesto v kategórii Suroviny, energetika a životné prostredie**; str. 459**

- rektor Trenčianskej univerzity Alexandra Dubčeka **Jozef Habánik** privítal ruských pedagógov z **Iževskej štátnej technickej univerzity** M.T. Kalašnikova v rámci spolupráce Erasmus+; TnUAD má v súčasnosti podpísané zmluvy a spolupracuje s 56 univerzitami zo 14 krajín**; str. 460**
- dňa 3.mája 2016 oslávili študenti Trenčianskej univerzity A. Dubčeka na Mierovom námestí **prvé výročie** svojho **Rádia TrenchTown; str. 464**
- **zápisu do základných škôl** v zriaďovateľskej pôsobnosti mesta Trenčín sa v apríli zúčastnilo **608 detí**, čo je presne rovnaký počet ako v roku 2015**; str. 464**
- aj **Fakulta špeciálnej techniky** Trenčianskej univerzity Alexandra Dubčeka bola spoluorganizátorom **Medzinárodnej vedeckej konferencie** o vojenských a špeciálnych technológiách ICMT – 2016 v Bratislave**; str. 465**
- dňa 18. mája 2016 Krajské centrum voľného času opäť usporiadalo **súťaž stredoškolských časopisov**, za víťazným SOS z bánoveckého gymnázia skončili na druhom mieste študenti Gymnázia Ľudovíta Štúra v Trenčíne s časopisom **Veget** a tretie bolo Športové gymnázium v Trenčíne a ich časopis **Intrák; str. 466**
- dňa 3. júna 2016 v Trenčíne slávnostne vyhodnotili výsledky **Fyzikálnej olympiády** v školskom roku 2015/2016, Trenčiansky kraj v nej patrí k najlepším na Slovensku**; str. 467**
- v polovici mája 2016 zamestnanci Trenčianskej univerzity zo strechy Gymnázia Ľudovíta Štúra demontovali nefunkčný **astronomický ďalekohľad**, ten na vlastné náklady **zrekonštruujú** a namontujú späť**; str. 469**

- **Trenčianska univerzita** bola oficiálne zapísaná do **indexu FEANI** – Federácie európskych národných inžinierskych zväzov, ktorá udeľuje cestou národných komitétov certifikát Európskeho inžiniera – EUR ING**; str. 471**
- dňa 14. júna 2016 Odbor školstva Okresného úradu v Trenčíne zorganizoval na Trenčianskom hrade XX. ročník slávnostného oceňovania **„Talent Trenčianskeho kraja 2016“**, z trenčianskych žiakov prevzali ocenenia **Kristína Juricová** a pedagogička **Mariana Holbová** zo ZŠ Hodžova a **Kristína Čierna** s **PaedDr. Alexandrou Misárošovou** zo Strednej umeleckej školy v Trenčíne**; str. 472**
- školská záhrada v Spojenej škole internátnej v Trenčíne získala certifikát **Prírodná záhrada**; je jednou z piatich ukážkových záhrad na Slovensku, v ktorej sa hospodári prírodným spôsobom bez použitia hnojív, pesticídov a rašeliny**; str. 473**
- dňa 21. júna 2016 vďaka spolupráci so City University v Trenčíne mali **americkí študenti** z Central Washington University možnosť spoznať podnikateľské prostredie, prírodné, historické a kultúrne zaujímavosti nášho regiónu i chod krajskej samosprávy**; str. 475**
- dňa 21. júna 2016 už 11. raz mesto Trenčín ocenilo najúspešnejšie **detské osobnosti** vo vedomostnej, umeleckej i športovej oblasti, pamätné listy a plakety najlepším odovzdal primátor **Richard Rybníček; str. 477**
- dňa 28. júna 2016 sa v priestoroch ZŠ na Kubranskej ulici v Trenčíne uskutočnilo slávnostné **vyhodnotenie** súťaže v tvorbe **školských časopisov; str. 481**
- dňa 24. júna 2016 sa žiaci zo **Základnej školy na Kubranskej** ulici v Trenčíne tešili z víťazstva v 11.

ročníku súťaže o najlepší **eTwinning projekt** na Slovensku**; str. 482**

- dňa 30. júna 2016 si okolo **13 200 žiakov** gymnázií a stredných odborných škôl v zriaďovateľskej pôsobnosti Trenčianskeho samosprávneho kraja od učiteľov prevzalo **vysvedčenia** za školský rok 2015/2016**; str. 482**
- od nového školského roka budú môcť deti v MŠ Šafárikova a MŠ J. Halašu používať **zrekonštruované sociálne zariadenia; str. 483**
- viac ako sto detí strávilo koniec prázdnin dobrovoľne v školských laviciach; v poradí siedmy ročník **detskej univerzity**, ktorý zorganizovala Trenčianska univerzita Alexandra Dubčeka, ponúkol najmladším školákom možnosť zábavnou formou získať skúsenosti so systémom výučby na vysokej škole**; str. 484**
- od septembra 2016 nastúpi do mestských **materských škôl** v Trenčíne **514 novoprijatých detí**, mesto uspokojilo všetkých záujemcov, momentálne neeviduje žiadosti o prijatie; spolu bude do mestských škôlok chodiť 1541 detí**; str. 486**
- dňa 2. septembra 2016 Krajská rada pre odborné vzdelávanie a prípravu pri Trenčianskom samosprávnom kraji schválila aktualizáciu **Stratégie rozvoja stredného odborného školstva** v TSK na roky 2013–2020**; str. 486**
- ZUŠ Pádivého má **kvitnúcu záhradu**, nachádza sa vo vynovenom átriu budovy s výhľadom na Park M. R. Štefánika**; str. 487**
- medzi dvadsiatkou **najlepšie hodnotených škôl** v SR v kategórii stredné odborné školy sa umiestnili až 4 školy, ktoré sú v zriaďovateľskej pôsobnosti TSK; na výbornom 3. mieste skončila **Obchodná akadémia**

Milana Hodžu v Trenčíne s celkovým hodnotením 8,7 z 10 bodov**; str. 487**

- **Stredná zdravotnícka škola** začala nový školský rok **v nových priestoroch** na Veľkomoravskej ulici v Trenčíne; štvorposchodová budova má 19 odborných miestností a laboratórií, novinkou je zubná ambulancia a špecializované učebne pre zdravotníckych asistentov a sanitárov**; str. 488**
- dňa 26. septembra 2016 schválili na svojom zasadnutí poslanci zastupiteľstva TSK aktualizáciu **Strategického rozvoja stredného odborného školstva** v TSK na roky 2013 – 2020, z ktorej vyplýva, že od budúceho školského roku klesne na stredných školách v kraji počet žiakov ekonomických odborov o jedno percento, počet stredoškolákov v technických odboroch stúpne, počet gymnazistov sa nezmení**; str. 490**
- v projekte spolufinancovanom zo **štrukturálnych fondov EÚ** z operačného programu Vzdelávanie vybavila Trenčianska univerzita A. Dubčeka svoje učebné priestory **najmodernejšími didaktickými pomôckami** a učitelia si postupne zvyšovali svoju kvalifikáciu odbornými školeniami**; str. 492**
- dňa 3. októbra 2016 na **Materskej škole na Stromovej** ulici v Trenčíne **vytopilo** tri zo štyroch tried, spôsobila to nedostatočne zabezpečená strecha pred dažďom**; str. 493**
- ak bude vláda naďalej ignorovať požiadavky učiteľov, bude sa opakovať scenár z minulého školského roka – úplný a neobmedzený **štrajk**, povedala členka Iniciatívy trenčianskych učiteľov **Marcela Petríková; str. 495**
- dňa 5. októbra 2016 slávnostne otvorili **multifunkčné ihrisko** na Gymnáziu Ľudovíta Štúra**; str. 498**

- dvojica kontroverzných aktivistov **Rudolf Vaský** a **Martin Daňo** požiadala vedenie Trenčianskej univerzity, aby v pondelok 17. októbra 2016 mohla so študentmi diskutovať o „genocíde slovenského národa po roku 1989“; univerzita podnikla proti aktivistom **právne kroky**, v reakcii sa ohradila voči zneužitiu jej mena**; str. 498**
- dôkazom významných investícií Trenčianskeho samosprávneho kraja do stredných škôl sú **tri nedávno otvorené multifunkčné ihriská**, každé cca v sume 115 tisíc eur s DPH, jedno aj na **Strednej odbornej škole** Jilemnického v Trenčíne; plánované je otvorenie ďalších šiestich ihrísk**; str. 499**
- v polovici októbra 2016 sa 12 slovenských škôl zapojilo do **Týždňa sezónnej, regionálnej a biokuchyne**; obedy s nálepkou bio si vyskúšalo aj 300 stravníkov v Základnej škole Východná v Trenčíne, väčšine z nich sa zmena páčila**; str. 500**
- **modernizácia laboratórií** na **Športovom gymnáziu** v Trenčíne si vyžiadala rekonštrukciu elektroinštalácie, vodoinštalácie, okien, parapetov aj podlahy a pre laboratórium znamená okrem malých stavebných úprav aj novú maľovku**; str. 502**
- viac ako **70 základných škôl** dostane tento rok od Trenčianskeho samosprávneho kraja **notebooky** a programovateľné stavebnice**; str. 502**
- dňa 25. októbra 2016 navštívil prezident **Andrej Kiska** Trenčín, okrem iného navštívil aj **Gymnázium Ľudovíta Štúra**, kde sa zaujímal o kvalitatívne ukazovatele, ktoré robia školu atraktívnou**; str. 503**
- **Európska únia** podporí projekt **Trenčianskej univerzity** Alexandra Dubčeka v Trenčíne zameraný na excelentný výskum v oblasti skiel sumou **15 miliónov**

eur; projekt uspel v rámci iniciatívy Teaming programu EÚ pre podporu výskumu a inovácií Horizont 2020**; str. 504**

- dňa 25. novembra 2016 v areáli výstaviska Expo Center v Trenčíne pokračoval druhý deň 18. ročníka výstavy **Stredoškolák 2016 – Hrdina remesla; str. 505**
- dňa 5. decembra 2016 na **Športovom gymnáziu** v Trenčíne slávnostne otvorili **nové laboratórium a six-ballové ihrisko**, hodnota investície predstavuje sumu takmer 29 tisíc eur**; str. 506**
- **Športové gymnázium** v Trenčíne sa v roku 2017 dočká **novej telocvične**, Trenčiansky samosprávny kraj vo svojom rozpočte na budúci rok vyčlenil na stavbu telocvične s príslušenstvom viac ako dva milióny eur**; str. 508**
- dňa 6. decembra 2016 sa na pôde Strednej odbornej školy obchodu a služieb v Trenčíne odohral tretí ročník bilingválnej súťaže **Majster rétor**, súťaž rozdelená na slovenskú a anglickú časť otestovala kvality stredoškolákov z celého kraja**; str. 508.**

5. Tvorba a ochrana životného prostredia

- na Váhu stavajú ďalšiu **vodnú elektráreň**, bude len šesťsto metrov od existujúcej vodnej elektrárne, neďaleko nového cestného mosta**; str. 512**
- v trenčianskom a novomestskom regióne dokončili veľký projekt **odkanalizovania**, pribudli desiatky kilometrov novej kanalizácie, vodovodu a tiež zrekonštruované čistiarne odpadových vôd**; str. 514**

- dňa 14. marca 2016 sa v Trenčíne začalo celoplošné strojové a ručné **čistenie miestnych komunikácií**, ukončené by malo byť do konca apríla 2016**; str. 516**
- občianski aktivisti a mesto chcú opäť **obnoviť** nádheru obľúbeného **Čerešňového sadu; str. 517**
- každoročný **ťah žiab** zo zimných stanovísk k vode sa blíži, najmä počas slnečných dní s teplotami nad 10°C musia byť vodiči na niektorých úsekoch ostražití a znížiť rýchlosť**; str. 519**
- v polovici marca 2016 Mesto Trenčín začalo s čistením verejných priestranstiev po zime, na upratovanie využíva aj **70 aktivačných pracovníkov; str. 521**
- **vstup na Brezinu z átria** v centre mesta upratuje mesto prostredníctvom aktivačných pracovníkov pravidelne každý týždeň**; str. 523**
- dňa 22. apríla 2016 na **Deň Zeme** žiaci Základnej školy Dlhé Hony v rámci projektu **Mladí reportéri** vyčistili lesopark Brezina od čiernych skládok odpadu**; str. 525**
- od 2. mája 2016 je v Trenčíne plánované **kosenie verejnej zelene** vo všetkých mestských častiach**; str. 528**
- počas **Jarného upratovania** 2016 sa v Trenčíne vyzbieralo viac ako 387 ton odpadu**; str. 529**
- od 1. júla 2016 začne platiť nové nariadenie **o nakladaní s komunálnymi odpadmi** a drobnými stavebnými odpadmi na území mesta**; str. 530**
- dňa 20. júna 2016 sa začalo druhé **celoplošné kosenie** mesta**; str. 531**
- dojem v Trenčíne kazia **plochy s vysokou burinou**, ktoré patria iným subjektom a sú roztrúsené po celom meste**; str. 533**
- **Zelená hliadka** Trenčín sú dobrovoľníci so snahou o Trenčín bez odpadkov**; str. 535**

- členovia občianskeho združenia **„Pre Prírodu“** sa usilujú o vybudovanie Prírodného parku pri Váhu**; str. 536**
- hlasná hudba a **hluk do skorých ranných hodín** veľmi rušia, aj Trenčania to dobre poznajú, právomoci miest a obcí sú však oklieštené a nedokážu tento problém vyriešiť**; str. 537**
- pred **umiestnením klimatizačnej jednotky** na bytovom dome je vhodné prísť sa poradiť na útvar hlavného architekta MsÚ**; str. 538**
- počas druhého augustového týždňa 2016 sa v Trenčíne začalo **odburiňovanie** krajníc chodníkov**; str. 539**
- **zápach** z prevádzky **droždiarne** Old Herold Ferm obťažuje ľudí bývajúcich v Zámostí**; str. 540**
- o **Zelenej hliadke** rozprávajú súrodenci Patrik a Matej Zámečníkovci**; str. 543**
- **kotolňa** na Liptovskej ulici na trenčianskom sídlisku Juh je opäť terčom **sťažností** ľudí, ktorí bývajú v jej blízkosti**; str. 546**
- dňa 29. septembra 2016 vysadili v Spojenej škole internátnej v Trenčíne potomka známeho **Ginka; str. 549**
- napriek rozsiahlym službám to na niektorých **stojiskách** v Trenčíne neustále vyzerá ako na neriadenom smetisku**; str. 707**
- nový zákon o odpadoch prikazuje samosprávam zabezpečiť pre domácnosti možnosť **triediť aj bioodpad** zo záhrad**; str. 550**
- o **neznesiteľnom zápachu** zo sušiarne na výrobu práškových kvasníc by vedeli rozprávať najmä ľudia žijúci v okolí areálu Old Herold Hefe, s.r.o. **; str. 552**
- **zber odpadov** v Trenčíne čakajú **zmeny**, mesto zavádza zber bioodpadu z rodinných domov, ľudia budú po novom platiť podľa objemu nádoby na smeti a

frekvencie vývozu, nie podľa počtu členov domácnosti**; str. 554**

- mesto sa **dohodlo** s prevádzkovateľom kotolne na biomasu, ktorá vykuruje najväčšie trenčianske sídlisko Juh, na **nových meraniach; str. 557**
- v Trenčianskom samosprávnom kraji sa v minulom roku zozbieralo **206 200 ton** komunálneho a drobného stavebného odpadu**; str. 558**
- sídlisko Juh dostalo vianočný darček - na uliciach Šmidkeho a Mateja Bela boli v týždni pred vianočnými sviatkami osadené nové **polopodzemné kontajnery** na komunálny a triedený odpad**; str. 559.**

6. Zdravotníctvo a sociálne zabezpečenie

- zdravotné sestry v Trenčíne začiatkom roka 2016 **sťahujú výpovede**, zo 189 sestier, ktoré podali výpoveď v decembri 2015, zostalo vo výpovednej lehote len 55**; str. 564**
- **Fakultná nemocnica** v Trenčíne poskytuje zdravotnú starostlivosť v **štandardnom režime; str. 565**
- v prvom januárovom týždni 2016 nahlásili lekári v Trenčianskom kraji **7303 akútnych respiračných ochorení**, v porovnaní s predchádzajúcim týždňom sa chorobnosť zvýšila o 20,70 percenta**; str. 566**
- dňa 10. februára 2016 **zdravotné sestry protestovali** v Trenčíne na Mierovom námestí, na zhromaždení žiadali dôstojné podmienky pre svoju prácu**; str. 567**
- zdravotné sestry a pôrodné asistentky z Trenčianskej fakultnej nemocnice **stiahli výpovede**, až 55 z celkovo 56 sestier tak zostáva pracovať v nemocnici**; str. 569**

- **Fakultnú nemocnicu** v Trenčíne v roku 2015 **vynovili**, výmena okien a nové prístroje vyšli na viac ako milión eur**; str. 570**
- v dňoch 21. – 27. marca 2016 lekári v Trenčianskom kraji nahlásili takmer **päťtisíc infekčných ochorení** dýchacích ciest s teplotou alebo bez teploty**; str. 571**
- výtvarníčka **Gordana Turuk** v spolupráci s nadáciou HOSS Heroes darovala Klinike pediatrie a neonatológie Fakultnej nemocnice v Trenčíne sklenený obraz **Anjela strážneho; str. 572**
- dňa 12. apríla 2016 sedemdesiatka darcov sa na Úrade TSK vlastnou krvou v priebehu akcie **Jarná kvapka krvi** opäť rozhodla zachraňovať životy**; str. 574**
- dňa 19. mája 2016 prevzali od Regionálnej komory sestier a pôrodných asistentiek v Trenčíne prestížne ocenenie **Biele srdce** zdravotnícke pracovníčky**; str. 576**
- **Fakultná nemocnica** Trenčín uspela v projekte Operačného programu zdravotníctvo a získala 3 480 988,30 eura z fondov EU na modernizáciu **zdravotníckeho vybavenia; str. 577**
- **Fakultná nemocnica** v Trenčíne **potrebuje nové priestory**, výstavba nového pavilónu, ktorý by vyriešil situáciu s chýbajúcim urgentným príjmom a nedostatkom miesta, je však aj po šiestich rokoch stále v rovine úvah a plánov**; str. 578**
- od 12. júla 2016 je v Trenčíne **denný statický stacionár** pre potreby pacientov so sclerosis multiplex**; str. 580**
- **trenčianska pôrodnica** skončila na **prvom mieste** vo svojej kategórii na Slovensku v expertnom hodnotení aj v hodnotení vybavenosti**; str. 582**

- od septembra 2016 **Fakultná nemocnica** v Trenčíne pripravuje od septembra kroky k **zefektívneniu hospodárenia; str. 584**
- od septembra 2016 chce **Fakultná nemocnica** v Trenčíne ide od septembra **zlúčiť** oddelenie ortopédie a úrazovej chirurgie, na miesto nového primára spojeného oddelenia už vypísala výberové konanie**; str. 585**
- plánované zlučovanie oddelení vo Fakultnej nemocnici v Trenčíne **sa odkladá**, proces pozastavil minister zdravotníctva **Tomáš Drucker; str. 588**
- trenčianska **Fakultná nemocnica** uzatvorila koncesné **zmluvy** na stravovacie služby **v rozpore so zákonom**, potvrdili to závery kontroly Najvyššieho kontrolného úradu (NKÚ)**; str. 590**
- v polovici októbra 2016 lekári v Trenčianskom samosprávnom kraji (TSK) nahlásili **5620 akútnych respiračných ochorení; str. 591**
- dňa 11. novembra 2016 sa definitívne skončila prevádzka **jediného bufetu** vo Fakultnej nemocnici v Trenčíne**; str. 592**
- dňa 2. decembra 2016 rektor Trenčianskej univerzity Alexandra Dubčeka v Trenčíne doc. Ing. Jozef Habánik, PhD. vymenoval do funkcií **nových prednostov kliník; str. 594**
- **investície** Trenčianskeho samosprávneho kraja do troch nemocníc vo svojej zriaďovateľskej pôsobnosti presiahnu v budúcom roku **8,9 milióna eur; str. 596.**

7. Šport a telesná kultúra

- Karate klub **Ekonóm Trenčín** sa v roku 2015 zúčastnil 43 turnajov doma a v zahraničí, získal 115 zlatých, 57 strieborných a 59 bronzových medailí**; str. 598**
- novým **asistentom trénera** futbalistov AS Trenčín Martina Ševelu sa stal **Norbert Guľa**, v realizačnom tíme nahradil Ivana Vrabca**; str. 599**
- dňa 15. januára 2016 zložil skúšku a **získal UEFA Pro licenciu** tréner AS Trenčín **Martin Ševela**, už môže oficiálne vykonávať funkciu hlavného trénera AS**; str. 600**
- olympijský víťaz v boxe **Ján Zachara** z roku 1952 dodnes trénuje mládež v Dubnici nad Váhom. Na výnimočného rodáka nezabúdajú **v Kubrej**, kde mu po osadení **vlastnej lavičky** pripravili v knižnici stretnutie s priateľmi a školákmi**; str. 601**
- dňa 22. januára 2016 **zomrel** vo veku nedožitých 61 rokov bývalý československý reprezentant a futbalista TTS Trenčín **Ivan Bilský; str. 604**
- krídelník Los Angeles Kings **Marián Gáborík** je už **piatym najproduktívnejším** slovenským hokejistom v dejinách zámorskej NHL**; str. 604**
- dva roky po otvorení **Siene slávy trenčianskeho futbalu** uzrie svetlo sveta aj Sieň slávy slovenského futbalu; prvých jedenásť laureátov spoznáme koncom marca počas galavečera pri príležitosti vyhlásenia výsledkov ankety Futbalista roka 2015**; str. 605**
- dňa 6.februára 2016 sa Klub thajského boxu **Elite Gym Trenčín** zúčastnil na prvom kole medzinárodného podujatia amatérskej **Euroligy Muay Thai** v Bratislave**; str. 606**

- trenčianske krasokorčuliarky **M. Mošková, E. Balážová, A. Bačová** a **N. Ostrolúcka** prešli výberovým kolom a dostali sa medzi 40 vybraných detí **„Flower Kids“** (zberačov kvetov a darčekov) počas ISU Majstrovstiev Európy 2016 v krasokorčuľovaní v Bratislave**; str. 607**
- dňa 8. februára 2016 žiaci a žiačky stredných škôl bojovali v Trenčíne o tituly na **Školských majstrovstvách Slovenska v aerobiku** žiačok a žiakov stredných škôl, v prvej desiatke boli aj tri súťažiace z trenčianskych škôl – 3. Alexandra Zenníková, 6. Adriana Terifajová, 9. Denisa Petrová**; str. 607**
- AS Trenčín získal ďalšiu výraznú **posilu**, na zmluve do konca prebiehajúcej sezóny s následnou opciou sa dohodol s rakúskym útočníkom **Stefanom Maierhoferom; str. 608**
- **Matúš Bero** zostáva minimálne do konca tejto sezóny hráčom AS Trenčín**; str. 609**
- **AS Trenčín** má v jarnej časti súťaži len tie najvyššie ambície, úradujúci majster i víťaz Slovenského pohára chce zabojovať **o výhry** na oboch frontoch**; str. 610**
- do svojho **druhého ročníka** vstupuje podujatie s novým názvom ako **Trenčianska bežecká CEMMAC liga**, jej prvé kolo bude v marci**; str. 612**
- v dňoch 27. – 28. februára 2016 sa na medzinárodnej súťaži v karate **Veľká cena Slovenska** v Bratislave zúčastnilo aj 7 pretekárov z Karate Klubu **Ekonóm Trenčín**, získali 5 zlatých a 2 strieborné medaily**; str. 613**
- v dňoch 5. – 6. marca 2016 zožal krasokorčuliarsky klub **Kraso Trenčín** na **Majstrovstvách SR** mladších žiakov a nádejí 2016 v Ružomberku úspechy v podobe medailových umiestnení**; str. 614**

- bedmintonisti Betpres Košice obhájili majstrovský titul v extralige družstiev, **bronz** získala **CEVA Trenčín; str. 615**
- **Cenu Petra Dubovského** pre najlepšieho futbalistu Slovenska do 21 rokov získal Trenčan **Matúš Bero; str. 616**
- „Veľmi si toto **ocenenie vážim**," povedal v rozhovore najlepší slovenský futbalista do 21 rokov **Matúš Bero; str. 618**
- seniorský hokejový tím **Dukly Trenčín** skončil sezónu v najvyššej súťaži na **5. mieste**, v play-off srdnato vzdoroval kvalitnému súperovi z Banskej Bystrice, no vypadol 1:4 na zápasy**; str. 619**
- slovenskí futbaloví reprezentanti do 21 rokov **Lukáš Skovajsa** a **Adrián Chovan** podpísali nové dlhodobé **kontrakty** s AS Trenčín, úradujúcemu majstrovi sa upísali na štyri roky**; str. 622**
- dňa 9. apríla 2016 na neoficiálnych majstrovstvách Slovenska v krasokorčuľovaní získala **titul** v kategórii IK C3 SILVER **Alexandra Dužeková** z klubu Kraso Trenčín**; str. 623**
- v dňoch 11. – 12. apríla 2016 sa v Trenčíne uskutočnili **Majstrovstvá Slovenska** žiakov stredných škôl 2016 vo **florbale**, titul školského majstra Slovenska vybojovali florbalisti z **Dopravnej akadémie** Trenčín**; str. 623**
- dňa 16. apríla 2016 sa na štvrtom ročníku benefičného **behu Pro autis** v Soblahove zúčastnilo viac ako 500 bežcov, čo je približne o 50 pretekárov viac ako v roku 2015**; str. 623**
- dňa 14. apríla 2016 primátor mesta **Richard Rybníček** odovzdal ocenenia **najlepším trenčianskym športovcom** a športovým kolektívom za rok 2015**; str. 640**

- dňa 16. apríla 2016 sa v Trenčíne v Posádkovom klube konali **majstrovstvá** juniorov a junioriek v kulturistike, fitness, bodyfitness, bikiny fitness a physique; domáca **Kristína Juricová** obsadila 3. miesto vo fitness**; str. 624**
- dňa 20. apríla 2016 predstavili na pôde Verejnej knižnice Michala Rešetku novú publikáciu **„110 rokov trenčianskeho futbalu“**; spísať plnenie trenčianskych futbalových snov sa podujal autorský kolektív pozostávajúci zo zostavovateľa **Jozefa Hankociho** a členov Petra Martináka, Romana Mazáka a Martina Galajdu**; str. 625**
- výber **AS Trenčín do 12 rokov** sa zúčastnil turnaja pod názvom **„Minirepublika“** v Bratislave, v konkurencii slovenskej a českej špičky Trenčania vyhrali všetky zápasy**; str. 626**
- post **hlavného trénera** hokejovej Dukly Trenčín v novom ročníku bude zastávať **Miloš Holaň; str. 627**
- ďalší hokejista zo zlatého göteborského tímu 2002 sa **rozlúčil s aktívnou činnosťou** – korčule zavesil na klinec štyridsaťdvaročný **Róbert Petrovický; str. 630**
- dňa 29. apríla 2016 sa **víťazmi Slovenského pohára** - Slovnaft Cupu 2015/2016 stalo mužstvo **AS Trenčín**, ktoré vo finále v Trnave zdolalo ŠK Slovan Bratislava 3:1**; str. 636**
- dňa 30. apríla 2016 oznámili konečnú nomináciu na MS v ľadovom hokeji, Trenčan **Michal Hlinka** ako posledný **vypadol** z kádra, ktorý bude Slovensko reprezentovať na MS**; str. 639**
- dňa 8. mája 2016 sa majsterkou Slovenska v **bedmintone** po dramatickom finálovom súboji s Trenčiankou **Janou Čižnárovou** stala Martina Repiská zo Slávie TU Zvolen**; str. 643**

- dňa 8. mája 2016 si futbalisti **AS Trenčín** definitívne vybojovali **titul** vo Fortuna lige 2015/2016 na ihrisku ich najväčšieho rivala Slovana Bratislava, nad ktorým v šlágri 31. kola zvíťazili 4:0**; str. 644**
- vedenie dvojnásobného slovenského šampióna AS Trenčín s okamžitou platnosťou **ukončilo spoluprácu** s holandským futbalistom **Mitchellom Schetom**; dvadsaťosemročný krídelník si po víťazstve 4:0 v Bratislave a následných oslavách titulu sadol za volant v podnapitom stave, pričom spôsobil vážnu **dopravnú nehodu; str. 646**
- holandský futbalista novopečeného slovenského šampióna AS Trenčín **Mitchell Schet** sa **ospravedlnil** za to, že pod vplyvom alkoholu spôsobil dopravnú nehodu**; str. 647**
- dňa 14. mája 2016 na **Majstrovstvách SR v karate** detí a žiakov v Poprade vybojoval klub **Real team** Trenčín **16 medailí** a v bodovom hodnotení získal 4. miesto**; str. 648**
- dňa 16. mája 2016 prijal trenčiansky župan Jaroslav Baška **starších žiakov** hokejovej Dukly Trenčín, ktorí **obhájili titul** majstrov Slovenska**; str. 649**
- avizovaný septembrový termín začiatku výstavby **nového futbalového štadióna** v Trenčíne **sa posúva**; aktuálne plány hovoria o najpravdepodobnejšom termíne prvých prác na jar budúceho roka**; str. 651**
- na **činnosť športových klubov** v Trenčíne rozdelí tento rok mesto v rámci svojho dotačného programu **40 tisíc eur**, ďalších 18 500 eur pôjde ako dotácia na reprezentáciu a výnimočné akcie**; str. 653**
- dňa 18. mája 2016 vo veku 80 rokov **zomrel** dlhoročný lekár futbalistov Jednoty Trenčín, reprezentácií Československa a veľký fanúšik AS Trenčín **MUDr. Ivan**

Javorský, dňa 20. mája 2016 nás navždy opustil dlhoročný člen armádneho strediska Dukla Trenčín a spolupracovník trenčianskeho futbalového klubu (1998 - 2007) v oblasti diagnostiky **Dr. Stanislav Olšák; str. 654**

- dňa 20. mája 2016 dali futbalisti **AS Trenčín** za majstrovskou sezónou **víťaznú bodku** - v súboji záverečného kola Fortuna ligy porazili MFK Skalica 2:1**; str. 655**
- sezóna 2015/2016 sa vo futbalovej Fortuna lige niesla v znamení **AS Trenčín**, v rozhovore ju hodnotí tréner **Martin Ševela; str. 656**
- v spoločnej slovensko-českej súťaže žien (WHIL) - **v interlige** sa po piatich sezónach prestávky znovu objavia **trenčianske hádzanárky; str. 663**
- AS Trenčín pripravil už šiestu edíciu výročného oceňovania najlepších hráčov klubu pod názvom **„Hviezdy AS Trenčín 2016“; str. 664**
- dňa 28. mája 2016 na Valnom zhromaždení Slovenského krasokorčuliarskeho zväzu trénerka Krasokorčuliarskeho klubu **Kraso** Trenčín **Jana Omelinová** dostala vyznamenanie za výsledky v pohári klubov, Slovenský pohár v kategórii nádeje 10 získala **Erika Balážová** a v kategórii Nádeje 8 **Natália Ostrolúcka; str. 567**
- dňa 29. mája 2016 sa v Posádkovom klube v Trenčíne konali **majstrovstvá Slovenska vo fitness detí**; medaily putujú aj do trenčianskeho oddielu **Fitness Gabrhel** - Tánička Ondrušková vybojovala striebro, Vanesa Habánková a Nasťa Vrábelová bronzovú medailu**; str. 666**

- v záverečnej **nominácii** slovenskej futbalovej reprezentácie na blížiace sa **majstrovstvá Európy** vo Francúzsku (10. júna - 10. júla 2016) figuruje 23 hráčov, pri poslednej redukcii kádra vypadol z nominácie aj **Matúš Bero; str. 667**
- trenčiansky hokejista **Vladimír Nemec** a hráč Dukly **ukončil** po sérii zranení vo veku 37 rokov profesionálnu hokejovú **kariéru; str. 668**
- dňa 29. mája 2016 na 12. ročníku **Behu Trenčianskou Brezinou** sa stretlo 209 pretekárov z celého Slovenska, v deviatich vekových kategóriách štartovalo 85 bežcov z Trenčína**; str. 670**
- dňa 3. júna 2016 **AS Trenčín** otvoril **nový fAnShop** v nákupnom centre Max v Trenčíne**; str. 671**
- v dňoch 4. – 5. júna 2016 sa v Michalovciach uskutočnil štvrtý ročník **Česko-slovenského pohára v hádzanej**, kde hrali najlepšie české a slovenské družstvá dorasteniek; z víťazstva sa medzi staršími dorastenkami tešili hádzanárky **HK AS Trenčín; str. 672**
- **Michal Hlinka** má za sebou dobrú sezónu v Dukle Trenčín, počas nej dostal šancu aj v reprezentačnom drese a tak neunikol pozornosti slovenského zástupcu v KHL - v ročníku 2016/17 bude pôsobiť **v Slovane Bratislava**, kde podpísal dvojcestný kontrakt**; str. 673**
- na **Majstrovstvách Európy** v japonskom športe Chanbara (športová forma boja s mečom) v Paríži získal klub **Chanbara Trenčín** v konkurencii 231 pretekárov z 12 krajín Európy a Japonska tri bronzové medaily**; str. 675**
- začiatkom júna 2016 odštartovali projekt **„Pohyb pre zdravie“**, hneď v jeho úvode sa do bezplatnej športovej aktivity zapojilo 450 malých školákov**; str. 676**
- v dňoch 4. – 5. júna 2016 sa v Nemšovej stretla slovenská a česká špička futbalistov do dvanásť rokov na

turnaji **AS Trenčín Cup 2016**; spomedzi šestnástich tímov sa predstavili až tri výbery AS Trenčín, ktoré obsadili 2., 8. a 11. miesto**; str. 573**

- dňa 13. júna 2016 prijal prezident **Andrej Kiska** v Bratislave už dvojnásobných futbalových šampiónov z **AS Trenčín; str. 677**
- v dňoch 17. – 19. júna 2016 sa uskutočnili **majstrovstvá Slovenska vo florbale** v kategórii dorastencov na Orave, na ktorom **1. FBC Trenčín** prehrali až vo finále s Košičanmi**; str. 679**
- v dňoch 18. – 19. júna 2016 na 4. majstrovstvách Európskej Shito ryu karate federácie (SKRKA) pretekárky KK **Ekonóm** Trenčín **Emma Kubišová, Adela Vlasáková** a **Lucia Mrázová** získali tituly, rovnako ako kata team**; str. 680**
- v dňoch 18. – 20. júna 2016 na IFBB **majstrovstvá sveta 2016 v detskom fitness** v Novom Sade Slovensko získalo 2 zlaté, 2 strieborné, 5 bronzových medailí a 16 finálových umiestnení, prispeli k tomu aj trenčianske fitnessky – 2. miesto vybojovala **Tatiana Ondrušková, Katarína Blašková** obsadila 5. a **Nasťa Vrábelová** 6. miesto**; str. 681**
- dňa 29. júna 2016 oslávil **80 rokov Tibor Rihošek**, člen zlatej generácie futbalovej Jednoty Trenčín, preslávený brankár s finesami v štýle skokov mačkovitej šelmy**; str. 685**
- dňa 30. júna 2016 útočník **Gino van Kessel** prestúpil z AS Trenčín do **Slavie Praha**, zaradí sa medzi najdrahšie posily futbalov ej českej ligy**; str. 688**
- dňa 3. júla 2016 vyhlásili výsledky ankety **Jedenástka Fortuna ligy** 2015/2016, šampión AS Trenčín má s piatimi futbalistami **najpočetnejšie zastúpenie** v ideálnej zostave uplynulej sezóny najvyššej slovenskej

súťaže (Šulek, Madu, Rabiu, van Kessel, Bero), objavom sezóny sa stal Martin Šulek**; str. 682**

- káder **AS Trenčín** sa v medzisezónnom období **obmenil** a noví futbalisti sa musia so zvyškom tímu ešte zohrať, podľa trénera Martina Ševelu môžu priniesť do mužstva kvalitu a konkurenciu**; str. 684**
- dňa 13. júla 2016 v prvom zápase 2. predkola Ligy majstrov vyhral **AS Trenčín** na ihrisku slovinského majstra **NK Olimpija Ľubľana** 4:3 (4:2) **; str. 689**
- v dňoch 15. – 18. júla 2016 na **Majstrovstvách Európy v silovom trojboji** a tlaku na lavičke v Maďarsku získali **tituly** traja Trenčania – Jozef Gabrhel, Peter Klimo a Peter Kadák**; str. 691**
- v **letnej príprave** hokejistov Dukly nie je opäť v Trenčíne úplne klasická, pre rekonštrukciu zimného štadióna bude musieť tím trénera Miloša Holaňa **improvizovať**, nebude ani tradičný letný turnaj Rona Cup**; str. 692**
- dňa 20. júla 2016 sa futbalisti **AS Trenčín** prvýkrát v klubovej histórii **prebojovali do 3. predkola** Ligy majstrov, po výhre 4:3 na ihrisku Olimpije Ľubľana prehrali so slovinským šampiónom v stredajšej odvete 2. predkola v Žiline 2:3, čo im však stačilo na postup**; str. 693**
- dňa 21. júla 2016 slovenský futbalový reprezentant **Matúš Bero prestúpil** z AS Trenčín do tureckého klubu **Trabzonspor; str. 695**
- slovenská skeetarka **Danka Barteková** o dva týždne odletí na svoje tretie olympijské hry, kde bude vlajkonosičkou slovenskej výpravy; súťažnú generálku absolvovala na nedávnych **majstrovstvách Európy** v streľbe z brokových zbraní v talianskom Lonate**; str. 697**

- hokejový dres **Dukly** oblečie prvýkrát dvojica zámorských hráčov – americký obranca **Kevin Albers** a kanadský útočník **Keven Veilleux; str. 698**
- futbalisti AS Trenčín nastúpia na dvojzápas 3. predkola Ligy majstrov UEFA 2016/2017 proti Legii Varšava bez **Kingsleyho Madua**, nigérijský reprezentant sa zapojí do prípravy národného tímu a následne odcestuje **na olympiádu** v Rio de Janeiro**; str. 699**
- dňa 27. júla 2016 futbalisti **AS Trenčín** prehrali na ihrisku v Žiline v úvodnom zápase 3. predkola Ligy majstrov UEFA 2016/17 s poľskou **Legiou Varšava 0:1** (0:0) **; str. 700**
- dňa 1. augusta 2016 nás vo veku 72 rokov opustila dlhoročná predsedníčka futbalového klubu TTS Trenčín **Mária Supeková; str. 703**
- **ŠK Dračia Légia** 2012 Trenčín získala pre Slovenskú republiku na XII. **majstrovstvách Európy** národných posádok dračích lodí **11 medailí; str. 703**
- dňa 8. augusta 2016 futbalisti slovenského šampióna **AS Trenčín nepostúpili** do play off Ligy majstrov UEFA 2016/17 - v odvetnom zápase 3. predkola remizovali na ihrisku **Legie Varšava 0:0; str. 704**
- je koniec, ako pre AS Trenčín v Lige majstrov, tak aj pre stredopoliara **Matúša Bera** pod hradom Matúša Čáka, tieto cesty sa rozchádzajú po dlhých šestnástich rokoch a talentovaný futbalista už **nabral smer Istanbul; str. 706**
- „O tri roky už budeme Trenčínu gratulovať k postupu v Lige majstrov," vraví **v rozhovore** generálny manažér AS Trenčín **Róbert Rybníček; str. 708**
- strelkyňa **Danka Barteková** súťažné účinkovanie na olympiáde v Riu de Janeiru **ukončila už v kvalifikácii**, v ktorej pokazila najmä druhú položku s piatimi

chybami a v konečnom poradí obsadila až 16. priečku**; str. 712**

- v polovici augusta 2016 **ukončil aktívnu kariéru** hokejový útočník **Ján Pardavý**, ďalej sa chce venovať pozícii **spolukomentátora** hokejových prenosov**; str. 714**
- mladí trenčianski hokejisti **ovládli** Memoriál Ladislava Trojáka, keď jediné body stratili po remíze s domácimi Košičanmi**; str. 715**
- dňa 13. augusta 2016 predstavili verejnosti unikátnu knihu, ktorá mapuje **90 rokov hokeja** v Trenčíne; zostavil ju **Miloš Radosa** s kolektívom, krstným otcom sa stal **Ján Pardavý; str. 717**
- v dňoch 14. – 20. augusta 2016 cyklista **Július Maťovčík**, člen ŠKN Trenčín, obsadil na 8. **Majstrovstvách Európy v cyklistike** nepočujúcich v kategórii Road Race muži na 120 km 7. miesto**; str. 729**
- dňa 15. augusta 2016 sa udiala zaujímavá **výmena** dvoch hráčov medzi AS Trenčín a MŠK Žilina – do Trenčína sa sťahuje 24-ročný ofenzívny futbalista **Jakub Paur** a opačným smerom mieri 25-ročný **Jakub Holúbek; str. 715**
- dvojica futbalistiek AS Trenčín **Michaela Horváthová** a **Ivona Petrúšková** absolvovala sústredenie širšieho kádra **slovenskej seniorskej reprezentácie** v popradskom Národnom tréningovom centre**; str. 718**
- slovenský reprezentant v rýchlostnej kanoistike **Peter Gelle** obsadil v A-finále K1 na 1000 m na OH v Riu de Janeiro posledné **ôsme miesto; str. 719**
- dňa 18. augusta 2016 futbalisti slovenského šampióna **AS Trenčín** prehrali v úvodnom zápase play off Európskej ligy UEFA 2016/2017 s **Rapidom Viedeň 0:4** (0:1) **; str. 720**

- kúsok **bronzovej medaily** z olympijských hier v Rio de Janeiro putuje aj do Trenčín - postaral sa o to obranca AS Trenčín **Kingsley Madu**, ktorý obliekal dres Nigérie, s ktorou skončil na konečnom treťom mieste**; str. 722**
- dňa 25. augusta 2016 futbalisti **AS Trenčín nepostúpili** do skupinovej fázy Európskej ligy UEFA 2016/2017 - v odvete na pôde **Rapidu Viedeň** síce triumfovali **2:0**, ale osudnou sa im stala vysoká prehra 0:4 v zápase v Žiline**; str. 723**
- dňa 26. augusta 2016 vo veku 72 rokov **zomrel** ďalší z členov nezabudnuteľnej generácie Jednoty Trenčín bývalý stredopoliar **Vladimír Mojžiš; str. 725**
- zápasmi 1. kola odštartuje 15. ročník československej **interligy hádzanárok WHIL**, do 13-členného štartového poľa pribudol **AS Trenčín** a v súťaži je tak už šesť tímov zo Slovenska**; str. 726**
- dňa 30. augusta 2016 sa s AS Trenčín rozlúčili nigérijský ofenzívny stredopoliar **Ibrahim Rabiu**, ktorý sa na tri roky upísal belgickému prvoligistovi KAA Gent, a jeho krajan **Kingsley Madu**, ten zamieril do konkurenčného SV Zulte Waregem**; str. 727**
- dňa 1. septembra 2016 hokejový tipsportligista HK **Dukla** Trenčín oznámil príchody dvoch posíl, káder vystužia útočník **Marcel Hossa** a obranca **Lukáš Kozák; str. 728**
- na **Majstrovstvách sveta** v športovom **love rýb** udicou na prívlač 2016 reprezentoval naše mesto **Jaroslav Sámela**, ktorý s družstvom Slovenska ako pretekár získal zlato a stal sa majstrom sveta v družstvách**; str. 729**
- ofenzívu hokejového tipsportligistu **Dukla** Trenčín vystužilo ďalšie zvučné meno, po **Marcelovi Hossovi** a

Radoslavovi Tyborovi uzavrel klub spoluprácu aj s **Petrom Ölveckým; str. 730**

- v dňoch 16. – 17. septembra 2016 na najprestížnejšom podujatí vo svete profesionálnej kulturistiky a fitness **Olympia Weekende v Las Vegas** bodyfitnesska **Adela Ondrejovičová** znovu postúpila do najlepšej top 15 a oproti vlaňajšku si polepšila o dve priečky, skončila dvanásta, keď porazila až 18 súperiek**; str. 731**
- dňa 18.septembra 2016 sa stal Poliak **Rafal Kobylarz** na Trenčianskom hrade absolútnym víťazom medzinárodnej súťaže silných mužov **Meč Matúša Čáka; str. 731**
- trio slovenských účastníkov **Svetového pohára Marián Gáborík, Zdeno Chára** a **Marián Hossa** hokejovo vyrastali v Trenčíne, dres Dukly si navyše obliekali aj ďalší dvaja slovenskí členovia Tímu Európy **Andrej Sekera** a **Tomáš Tatar; str. 732**
- v dňoch 17. septembra – 1. októbra 2016 mohol byť **Marián Hossa** na konci druhého finálového zápasu **Svetového pohára** v ľadovom záchranca svojho tímu, reprezentujúceho Európu - v presilovej hre sa výborne uvoľnil, dobre vystrelil, ale kanadský brankár **Carey Price** jeho strelu, ktorá by znamenala vyrovnanie na 2:2, skvele chytil; nakoniec favorizovaná Kanada vyhrala v Toronte 2:1 a finálovú sériu celkovo 2:0**; str. 733**
- v dňoch 20. – 24. septembra 2016 na **Majstrovstvách sveta v silovom trojboji** federácie GPC získal titul **Jozef Gabrhel** z Trenčína**; str. 733**
- už iba 67 zápasov delí **Mariána Gáboríka** od **jubilejného tisíceho** v základnej časti severoamerickej NHL, ale túto métu sotva prekoná v blížiacom sa ročníku 2016/2017 pre **zlomeninu** v pravej nohe, ktorú utrpel na Svetovom pohári**; str. 735**

- charitatívne podujatie **„Hviezdy deťom“** prinieslo v ôsmom roku života výťažok vo výške **18 tisíc eur**, dnes neoddeliteľná súčasť komunitného programu AS Trenčín priniesla počas svoje osemročnej existencie na pomoc tým, ktorí to najviac potrebujú, sumu vo výške takmer **123 tisíc eur; str. 735**
- dňa 2. októbra 2016 sa odohral **posledný zápas** v roku 2016 na trenčianskom **štadióne na Sihoti**, dôvodom je **rekonštrukcia celého areálu**, ktorá sa začína zabezpečením vyhrievania hracej plochy a položením nového umelého trávnika**; str. 738**
- v dňoch 8. – 9. októbra 2016 **Klub Ilyo – Taekwondo** Trenčín reprezentoval na medzinárodnom turnaji **Sokol Cup 2016** v olympijskom bojovom umení Taekwondo WTF; v Hradci Králové sa 8-člennému tímu podarilo v konkurencii 21 tímov umiestniť na 9. priečke**; str. 736**
- tím AS Trenčín do dvanásť rokov vyhral záverečný turnaj **MiniChampions ligy**, najlepším hráčom turnaja bol Trenčan **Lukáš Mikulaj; str. 737**
- dňa 15. októbra 2016 na 48. ročníku medzinárodného podujatia **North Bohemia** v Ústí nad Labem vybojovala 10-ročná **Lenka Horáčková** z klubu karate Laugaricio Trenčín bronzovú medailu v športovom zápase kumite mladších žiačok -30 kg**; str. 740**
- dňa 17. októbra 2016 sa hokejista **Tomáš Kopecký** len pár hodín po ukončení spolupráce s českým klubom Oceláři Třinec dohodol s vedením tipsportligového klubu **HK Dukla** Trenčín na krátkodobom **kontrakte; str. 740**
- v noci z 18. na 19. októbra 2016 sa **Marián Hossa** (37) zaradil medzi legendy NHL, v zápase proti Philadelphii, ktorý Chicago vyhralo 7:4, strelil svoj **500. gól** v najslávnejšej hokejovej lige sveta**; str. 741**

- **Dukla** nazbierala v 17 kolách Tipsport ligy 24 bodov, priebežne jej patrí piata priečka; viaceré zápasy priniesli zlé výkony tímu a po poslednom z nich, kedy Trenčania prehrali 2:5 v Poprade, sa trénerské duo **Miloš Holaň** – **Róbert Petrovický** rozhodlo skončiť**; str. 747**
- novým trénerom hokejistov Dukly Trenčín sa stal 44-ročný český kouč **Josef Turek; str. 747**
- dňa 28. októbra 2016 sa uskutočnil krst nového **maskota** hokejovej **Dukly**, ktorý dostal na základe fanúšikovského hlasovania meno **Čaky; str. 748**
- v dňoch 26. – 30. októbra 2016 si Slovensko zásluhou karatistiek **Ingrid Suchánkovej** z Trenčína a **Dominiky Tatárovej** vybojovalo dve **bronzové medaily** na 23. **majstrovstvách sveta** WKF (World Karate Federation) v rakúskom Linzi**; str. 749**
- dňa 28. októbra 2016 sa začali práce na **výmene mantinelov** na Zimnom štadióne Pavla Demitru v Trenčíne**; str. 750**
- dňa 15. novembra 2016 by mal hokejista **Tomáš Kopecký** odohrať prvý zápas za **Slovan Bratislava** v KHL**; str. 750**
- dňa 5. novembra 2016 karatisti zo športového klubu **Real team** Trenčín získali na medzinárodnom turnaji v Ostrave **17 medailí** a skončili tak na druhom mieste zo všetkých zúčastnených**; str. 751**
- dňa 5. novembra 2016 na turnaji **Karate Grand Prix Ostrava 2016** vybojovali karatistky klubu **Ekonóm Trenčín** päť zlatých, dve strieborné a jednu bronzovú medailu) **; str. 752**
- dňa 5. novembra 2016 aj karatisti klubu **Laugaricio Trenčín** získali medaily na medzinárodnom turnaji **Grand Prix Brno; str. 760**

- Spoločnosť AS Trenčín, a. s. vyhlásila **súťažný dialóg** na **výstavbu futbalového štadióna v Trenčíne**, predpokladaná cena prác plánovaných na osemnásť mesiacov je 20,5 mil. eur bez dane z pridanej hodnoty (24,6 mil. eur vrátane dane) **; str. 752**
- dňa 12. novembra 2016 sa novými členmi **Siene slávy** trenčianskeho futbalu stali bývalí hráči „zlatej éry" Jednoty Trenčín **Ľudovít Koiš, Tibor Rihošek** a **Jozef Jankech; str. 753**
- dňa 20. novembra 2016 v hokejovom stretnutí s Nitrou (5:1) Dukla Trenčín prišla po nešetrnom **faule kolenom** od nitrianskeho hráča Versteega o ťahúňa útoku **Petra Ölveckého**, ten bude musieť vynechať celý zvyšok sezóny**; str. 757**
- dňa 27. novembra 2016, dva dni pred nedožitými 42. narodeninami **Pavla Demitru,** odhalili pred trenčianskym zimným štadiónom, ktorý nesie meno tragicky zosnulej hokejovej legendy, **pamätník** na jeho počesť**; str. 757**
- dňa 28. novembra 2016 sa uskutočnil 5. ročník turnajov **O pohár primátora** mesta Trenčín Richarda Rybníčka Trenčín **Florbal Cup 2016** pre žiakov 1. – 4. ročníka a pre žiakov 2. stupňa základných škôl, zvíťazilo družstvo zo ZŠ Hodžova**; str. 759**
- v druhej polovici novembra 2016 sa aj za účasti športovcov z Česka a Maďarska uskutočnil v Trenčíne 10. ročník **Športového dňa nepočujúcich**, na ktorom získali popredné umiestnenia aj Trenčania**; str. 761**
- dňa 4. decembra 2016 **streetbalové družstvo Čistiaci prostriedok** Trenčín vyhralo v talianskom Miláne medzinárodný turnaj na jedinečnom ihrisku so sklenenou palubovkou a svietiacimi čiarami **„3x3 turnaj Glows in The Dark" ; str. 761**

- dňa 4. decembra 2016 Trenčianka **Adela Ondrejovičová** zvíťazila na profesionálnej súťaži v bodyfitness **San Marino PRO**, čím si zabezpečila priamy postup na Olympia Weekend 2017**; str. 762**
- dňa 5. decembra 2016 sa v Mestskej športovej hale v Trenčíne uskutočnilo finálové kolo florbalového turnaja **TSK Florbalki SK Cup 2016**, určené pre stredné školy z regiónu Trenčianskeho samosprávneho kraja, putovný pohár získalo družstvo z Gymnázia Ľudovíta Štúra v Trenčíne**; str. 762**
- AS Trenčín za podpory partnerov klubu pripravil pre žiakov prvého stupňa základných škôl už 6. ročník **mikulášskeho futbalového turnaja**, zvíťazilo družstvo ZŠ Hodžova**; str. 763**
- AS Trenčín pokračuje po nevydarenej jesennej časti Fortuna ligy v zmenách v kádri, po holandskom stredopoliarovi **Desleyovi Ubbinkovi** podpísal zmluvy s trojicou osemnásťročných nigérijských futbalistov; sú to **Usman Adekunle Issa, Hillary Gong Chukwah** a **Abdul Musa Zubairu; str. 764**
- slovenská **florbalová reprezentácia** obsadila na nedávno skončených majstrovstvách sveta v lotyšskej Rige solídne **9. miesto** aj s pomocou trojice hráčov FBK AS Trenčín **Juraja Matejku, Dominika Tureka** a **Petra Heleša; str. 765**
- výber **juniorských futbalistiek** AS Trenčín triumfoval na halovom **Vianočnom turnaji** v Brne, zverenky trénera **Andreja Paulínyho** nestratili v šiestich zápasoch ani bod**; str. 766**
- dňa 17. decembra 2016 na otvorených **Majstrovstvách SR v Chanbare** v Košiciach vybojoval 11-členný team klubu Chanbara Trenčín tri tituly majstra Slovenska,

jeden titul vicemajstra a štyri tituly druhého vicemajstra Slovenska**; str. 766**

- dňa 17. decembra 2016 na trenčianskom výstavisku Expo center prebiehal šiesty ročník **Športfestivalu**, ktorý vyvrcholil **Večerom hviezd 2016**, kde odmenili najúspešnejších športovcov v **neolympijských športoch** na Slovensku**; str. 767**
- po jesennej časti hodnotí v **rozhovore** účinkovanie AS Trenčín v najvyššej futbalovej súťaži tréner **Martin Ševela; str. 768**
- v polovici decembra 2016 privítala Športová hala M-Šport **bedmintonové majstrovstvá Slovenska** vo vekových kategóriách do jedenásť a sedemnásť rokov, úspešne sa na domácej palubovke predstavili aj reprezentanti **Bedmintonového klubu AS Trenčín; str. 770.**

8. Duchovný a náboženský život v meste Trenčín

- v prvej časti seriálu **o organoch** v trenčianskych kostoloch sme sa rozprávali s **Janou Janejkovou**, organistkou vo farskom Kostole Narodenia Panny Márie v Trenčíne**; str. 773**
- rodinu trenčianskych organistov utužuje unikátne mužské duo, u **Markechovcov** jablko nespadlo ďaleko od stromu, v stopách 82-ročného Jána kráča jeho syn Roman**; str. 778**
- v dňoch 9. – 10. decembra 2016 sa v Trenčíne konal adventný **festival** speváckych zborov **„Daj Boh šťastia“** aj za účasti zborov Coro Cittá di Soave (Spevácky zbor

mesta Soave) z Talianska a Kulturno umjetničko družstvo Urban (Spevácky zbor Urban) zo slovinského Mariboru**; str. 783.**

9. Zaujímavosti z histórie mesta Trenčín

- začiatky **Odevných závodov** v Trenčíne siahajú do 30. rokov minulého storočia**; str. 785**
- etnologička **Monika Vrzgulová** rozpráva o svojom výskume **holokaustu; str. 789**
- **začiatky budovania moderného vodovodu** v meste Trenčín sú spojené s menami inžinierov Vojtecha (Bélu) Dillnbergera a Gabriela (Gábora) Göndöra a vtedajšieho starostu Ernesta Učnaja (Ucznai Ernö) **; str. 793**
- stavba čerpacej stanice na Hornej Sihoti a uloženie výtlačného potrubia do vodojemu boli **poslednými veľkými stavbami vodného hospodárstva** v Trenčíne obdobia Rakúsko-Uhorska**; str. 795**
- **Piaristické gymnázium** Jozefa Braneckého v Trenčíne je **najstaršou školou** v Trenčíne a zrejme aj v samotnom Trenčianskom samosprávnom kraji**; str. 797**
- Janka Karlíková spomína na svoju kolegyňu, významnú archeologičku **Tamaru Nešporovú; str. 798**
- Štátny archív v Trenčíne pripravil **výstavu**, ktorá poukazuje na dôležitosť Trenčína na mape Európy**; str. 741**
- mnohé z osobností späté s mestom Trenčín zostávajú nepoznané, patrí k nim aj **Irena Molecová-Vagačová**, ktorá sa narodila pred 120 rokmi**; str. 813**
- trenčiansky fotograf **Max Stern** patrí medzi výrazných predstaviteľov predprevratovej fotografie bývalého Rakúsko-Uhorska**; str. 815**

- Trenčan **Zoltán Láncz** je vyučeným hodinárom, ktorému na opravu končia na stole vzácne kúsky európskeho hodinárstva**; str. 821.**

10. Počasie v Trenčíne a na Slovensku v roku 2016

- mesiac január 2016; **str. 826**
- mesiac február 2016; **str. 830**
- mesiac marec 2016; **str. 840**
- mesiac apríl 2016; **str. 845**
- mesiac máj 2016; **str. 852**
- mesiac jún 2016; **str. 856**
- mesiac júl 2016; **str. 861**
- mesiac august 2016; **str. 867**
- mesiac september 2016; **str. 875**
- mesiac október 2016; **str. 879**
- mesiac november 2016; **str. 887**
- mesiac december 2016; **str. 892.**

11. Kalendár výročí osobností a udalostí v okrese Trenčín v roku 2016

A) Jubilujúce osobnosti; **str. 898**
B) Osobnosti s neúplným dátumom narodenia alebo úmrtia; **str. 937**
C) Zoznam obcí a miest pripomínajúce si jubileum prvej písomnej pamiatky v roku 2016; **str. 939**
D) Významné udalosti z histórie mesta Trenčín; **str. 939**
E) Zoznam použitej literatúry; **str. 944.**

Pomôcky použité pri spracovaní Kronikárskeho záznamu Mesta Trenčín za rok 2016

- Uznesenia z rokovaní Mestského zastupiteľstva a Mestskej rady v Trenčíne
- Periodiká – Trenčianske noviny, Info Trenčín, Sme, Pravda, Hospodárske noviny
- Aktuality stiahnuté z webstránok: sme.sk, tsk.sk, sport.sk, topspravy.sk, pravda.sk, hnonline.sk, dennikn.sk, aktualne.sk, aktuality.sk, nuni.sk, webnoviny.sk, vkmr.sk, tnos.sk, gmab.sk, muzeumtn.sk, expocenter.sk, kbs.sk, nasenovinky.sk, netky.sk, astrencin.sk, hkdukla.sk
- Vlastné poznámky z účasti na podujatiach

Mestský úrad v Trenčíne

Komisia kultúry a cestovného ruchu
Mestského zastupiteľstva
v T r e n č í n e

V Trenčíne 17.03.2017

N á v r h

na vykonanie zápisu do kroniky mesta Trenčín za rok 2016

Predkladá :
PhDr. Pavol Seriš,
kronikár mesta
Trenčín

Návrh na uznesenie :
Komisia pre kultúru a cestovného ruchu Mestského zastupiteľstva v Trenčíne
berie na vedomie
Návrh na vykonanie zápisu do Kroniky mesta Trenčín za rok 2016

Koncept textovej časti kronikárskeho záznamu mesta Trenčín za rok 2016 bol predložený na rokovanie Komisie kultúry pri Mestskom zastupiteľstve v Trenčíne dňa 21. marca 2017, ktorá prijala uznesenie nasledovného znenia:

„Komisia kultúry a cestovného ruchu Mestského zastupiteľstva v Trenčíne berie na vedomie návrh na vykonanie zápisu do kroniky mesta Trenčín za rok 2016."

Kronikársky záznam mesta Trenčín za rok 2016 bol vypracovaný v súlade s platnou Smernicou primátora Mesta Trenčín o vedení Kroniky Mesta Trenčín a Metodikou písania kroniky Mesta Trenčín, ktoré boli schválené Mestskou radou v Trenčíne uznesením č. 316 zo dňa 11. apríla 2013.

Všetky získané správy z uskutočnených jednotlivých podujatí boli zaznamenané osobne alebo sprostredkovane a podľa svojho obsahu usporiadané v chronologickom poradí do jednotlivých oblastí určených kronikárskym heslovníkom, t.j. do jednotlivých oblastí – oblasť činnosti volených orgánov mesta, oblasť štatistických údajov, oblasť verejno-spoločenského života, oblasť ekonomického rozvoja, oblasť kultúrno-spoločenského života, oblasť vzdelávania, oblasť náboženského života a života cirkví, oblasť telesnej výchovy a športu, oblasť zdravotníctva a sociálneho zabezpečenia, oblasť starostlivosti o životné prostredie, oblasť počasia, oblasť cestovného ruchu, oblasť nových poznatkov z histórie, oblasť činnosti Hasičského a záchranného zboru v Trenčíne, oblasť činnosti Zboru pre občianske záležitosti pri Mestskom úrade v Trenčíne a kalendár výročí osobností.

Zaznamenané podujatia sa uskutočnili v Trenčíne i mimo mesta, pokiaľ sa na nich obyvatelia Trenčína bezprostredne podieľali. Písomný záznam podujatí v kronike je ilustrovaný fotografiami zhotovenými priamo kronikárom na podujatiach a doplnený fotografiami od iných autorov, prípadne grafmi, plánmi a podobne.

Kronikársky záznam v roku 2016 zaznamenal viacero významných udalostí, z ktorých treba spomenúť:

- rokovania Mestského zastupiteľstva a Mestskej rady v Trenčíne, ktoré prijali uznesenia pre ďalší rozvoj Mesta Trenčín,
- tlačové konferencie Mesta Trenčín a iných subjektov,
- zverejnené Všeobecne záväzné nariadenia Mesta Trenčín platné v roku 2016.

1. Verejno-spoločenský život

- dňa 1. januára 2016 len 30 minút po polnoci prišiel na svet **prvý nový občan** Trenčína – **Eliška Porubanová**,
- v príjmovej ambulancii chirurgickej kliniky Fakultnej nemocnice v Trenčíne ošetrili počas silvestrovskej noci a novoročného rána 50 pacientov, deväť z nich museli v nemocnici hospitalizovať,
- dňa 16. decembra 2015 schválilo mestské zastupiteľstvo **rozpočet na rok 2016**, ktorý zohľadňuje priority mesta v oblasti vzdelávania a sociálnych služieb; v roku 2016 počíta s väčším balíkom financií na starostlivosť o čistotu,
- dňa 16. decembra 2015 schválilo mestské zastupiteľstvo **zmeny a doplnky Územného plánu mesta Trenčín č. 2**, ktoré absolvovali celý proces prerokovania a pripomienkovania dotknutými orgánmi i verejnosťou, väčšina poslancov odsúhlasila predložené zmeny a doplnky územného plánu,
- dňa 16. decembra 2015 schválilo mestské zastupiteľstvo sumu 0,066 eura za kilogram **drobného stavebného odpadu** dovezeného na zberný dvor,

- v januári 2016 v Trenčíne býva spolu **55 155 obyvateľov**, rok predtým ich bolo 55 338, medziročne teda klesol ich počet o 183 ľudí; spolu sa narodilo 501 detí, 526 ľudí zomrelo,
- v roku 2016 investuje mesto Trenčín 240 tisíc eur do **vybudovania cyklotrasy** z najväčšieho mestského sídliska Juh do centra mesta; s výstavbou by sa malo začať už na jar, prvú etapu projektu v celkovej výške 320 tisíc eur dokončia už v tomto roku,
- dňa 20. januára 2016 sa na zasadnutí Spoločného monitorovacieho výboru konštatovalo, že v rámci **Operačného programu cezhraničnej spolupráce** Slovenská republika - Česká republika sa v programovacom období 2007-2013 preinvestovalo prostredníctvom Európskeho fondu pre regionálny rozvoj na spoločné projekty 92,7 milióna eur, rozpočet programu cezhraničnej spolupráce na obdobie 2014-2020 predstavuje viac ako 90 miliónov eur,
- už viac ako rok ponúka Trenčianska župa na **predaj vilu v centre Trenčína**; budovu, v ktorej bol v minulosti stredoškolský internát, znalec ohodnotil na 620 tisíc eur, predať ju sa však kraju nedarí,
- koncom roka 2016 chce Trenčiansky samosprávny kraj, vlastník **Trenčianskeho hradu**, začať s jeho **rozsiahlou rekonštrukciou**; projekt s názvom „Sprístupnenie južného opevnenia Trenčianskeho hradu“ by mal podľa predbežného odhadu vyjsť na 650 tisíc eur, ktoré má zabezpečiť nenávratný finančný príspevok zo zdrojov cezhraničnej spolupráce s mestom Bučovice,
- v Trenčíne umiestnili **polopodzemné kontajnery** na dvoch miestach, zatiaľ slúžia na overovanie ako pilotný projekt; spoločnosť Marius Pedersen, ktorá zabezpečuje

odvoz a likvidáciu odpadu v Trenčíne, má špeciálne auto na vyberanie podzemných nádob,

- trenčianski **bezdomovci** z nocľaháreň na Nešporovej ulici navštívili **divadelné predstavenie**; dobrovoľníci z Maltézskej pomoci Slovensko chcú podobnými podujatiami pomôcť klientom nocľaháreň zaradiť sa do normálneho života,
- v roku 2016 chce mesto Trenčín zrealizovať **investičné akcie** za takmer 4,7 milióna eur, s väčšími čiastkami počíta na **čistotu a údržbu mesta** i na nové chodníky a rekonštrukcie ciest, k pravidelnému čisteniu a zametaniu miestnych komunikácií prispeje i kúpa viacúčelového čistiaceho auta; na stavebnú, bežnú a zimnú údržbu miestnych komunikácií je v rozpočte suma 850 tisíc eur,
- skupina mladých aktivistov z rôznych mládežníckych organizácií sa rozhodla podporiť ľudí v účasti na marcových parlamentných voľbách - vytvorili preto **iniciatívu s názvom „Si kľúčový“**, ktorou chcú ľuďom pripomenúť, že oni sú napriek všetkému sklamaniu a apatie z politikov a volieb jediní, ktorí môžu niečo zmeniť,
- **Program hospodárskeho a sociálneho rozvoja** Trenčína na roky 2016 – 2022 s výhľadom až do roku 2040 zverejnilo mesto na svojej webovej stránke, každý Trenčan môže k nemu podať pripomienku do 29. februára 2016,
- až **101 kandidátov** z nášho regiónu sa bude 5. marca v parlamentných voľbách usilovať o post **poslanca Národnej rady SR**, zastúpení sú v takmer celom politickom spektre,
- dňa 20. februára 2016, presne po 65 rokoch, si účastníci pietnej spomienky pripomenuli **pamiatku troch**

popravených absolventov Štátneho reálneho gymnázia – Alberta Púčika, Antona Tunegu a Eduarda Tesára,

- dňa 17. februára 2016 poslanci mestského zastupiteľstva schválili **zmeny územného plánu Trenčína**; viac ako 50 zmien a doplnkov má pomôcť mesto sceliť okolo Breziny a viac využívať voľné plochy v rámci mesta,
- dňa 17. februára 2016 poslanci mestského zastupiteľstva schválili na **dokončenie letnej plavárne** 130 tisíc eur; predpokladajú, že toľko budú stáť práce potrebné na to, aby nová letná plaváreň mohla byť spustená do funkčnej prevádzky,
- turistickému a kultúrnemu prínosu pomôže **nová cyklotrasa**, ktorá spojí hrad **Brumov s Trenčianskym hradom**; v súčasnosti už existuje cyklotrasa z mestečka Brumov – Bylnice v okrese Zlín cez slovenskú obec Horné Srnie až po most cez rieku Vlára v Nemšovej, od tohto miesta až na Trenčiansky hrad chce cyklotrasu postaviť Trenčiansky samosprávny kraj,
- dňa 22. februára 2016 spoznala verejnosť **oficiálne logo** slovenského predsedníctva v Rade EÚ, ktorého autorom je 23-ročný študent Vysokej školy výtvarných umení a bývalý žiak Základnej umeleckej školy K. Pádivého v Trenčíne **Jakub Dušička**,
- dňa 26. februára 2016 Trenčianske vodárne a kanalizácie, a.s. (TVK) slávnostne ukončili práce na projekte s názvom **Intenzifikácia ČOV, odkanalizovanie a zásobovanie pitnou vodou** v trenčianskom regióne,
- pri schvaľovaní rozpočtu na tento rok dostala každá mestská časť okrem iných financií aj **stotisícový balík**, ktorý poslanci mohli prerozdeliť **na investičné akcie** podľa vlastného uváženia a komunikácie s občanmi; v každej mestskej časti by tak mali byť v tomto roku

realizované okrem pôvodne naplánovaných investičných akcií aj nové,
- v dňoch 4. a 5. marca 2016 sa na trenčianskom výstavisku Expo Center uskutočnil najväčší slovenský veľtrh krásy **Beauty Forum** za účasti 85 vystavovateľov,
- dňa 5. marca 2016 sa uskutočnili **voľby do Národnej rady SR**, v Trenčianskom kraji ich **vyhrala strana Smer-SD**, ktorá tu získala 35,53 % hlasov; v porovnaní s parlamentnými voľbami v roku 2012, kedy Smer-SD získal 55,25 % hlasov, stratila vládna strana takmer 20 % voličov, druhou najsilnejšou stranou v Trenčianskom kraji sa stala s 11,34 % hlasov SaS,
- dňa 5. marca 2016 sa po voľbách z vyše sto kandidátov na poslancov Národnej rady SR z nášho regiónu do slovenského parlamentu napokon dostalo sedem z nich; v novom volebnom období bude z nášho regiónu v parlamentných laviciach päť mužov a dve ženy z piatich politických strán a koalícií,
- dňa 6. marca 2016 prvýkrát vyrazí expresný vlak z Trenčína a Trenčianskej Teplej do Prahy, prevádzkovať ho bude nemecká spoločnosť Arriva,
- **budova na Rozmarínovej ulici**, ktorú postavili v roku 1902, odolala dvom svetovým vojnám a obdobiu reštitúcií, 115. výročia postavenia sa však nedožila – ťažké mechanizmy ju **zrovnali so zemou**; podľa pamiatkarov však objekt nebol národnou kultúrnou pamiatkou, a tak nič nebránilo jej zbúraniu,
- primátor Trenčína **Richard Rybníček** vyhlásil, že sa pokúsi „vytvoriť komunitu ľudí, ktorá sa zhodne na tom, že chce **urobiť na Slovensku zásadnú zmenu** a bude mať odvahu to pomenovať“; táto strana však potrebuje 15, 20 až 30 percent hlasov od voličov, inak to

podľa neho nemá zmysel, chce totiž Slovákom ponúknuť zásadnú zmenu a reformu, napríklad územnosprávneho členenia, štátnej správy a ministerstiev,
- **priemerná nominálna mzda** zamestnanca v hospodárstve v Trenčianskom samosprávnom kraji **stúpla** v rokoch 2005 až 2015 o 61,75 % na 812 eur, bola druhá najvyššia spomedzi všetkých samosprávnych krajov,
- dňa 24. marca 2016 zhotoviteľ modernizácie železnice sprevádzkoval **paralelnú komunikáciu** pri okružnej križovatke **Pred poľom**, takzvaný bajpas umožní obísť okružnú križovatku v smere z Ilavy do Trenčína,
- v roku 2016 čakajú **karanténnu stanicu pre psy** v Trenčíne zmeny, v pláne je **zriadenie útulku**, k opusteným psom z Trenčína pribudnú aj odchytené psy z Bánoviec nad Bebravou,
- **Trenčianska župa** musí splácať **ďalšiu pokutu**, zatiaľ poslednú jej udelilo ministerstvo pôdohospodárstva za pochybenia pri verejnom obstarávaní rekonštrukcie historických kasární na Trenčianskom hrade,
- dňa 30. marca 2016 **vznikla** pri Mestskom úrade v Trenčíne dočasná **cyklokomisia**, bude sa zaoberať plánmi na rozvoj a riešenie cyklodopravy v Trenčíne; jej členmi budú okrem niektorých poslancov mestského zastupiteľstva aj miestni odborníci na cyklodopravu,
- na najväčšom trenčianskom **sídlisku Juh** dnes býva takmer 20 tisíc ľudí, **stavať ho začali pred 45 rokmi**, ako prvé položili základy ulíc Liptovská, Ludvíka Svobodu a Saratovská,
- do začiatku tohtoročnej letnej sezóny by z národnej kultúrnej pamiatky **Trenčiansky hrad** mali **odstrániť mohutné kovové konštrukcie** na prístupovej ceste a vzápätí by mali **zbúrať aj presklenú budovu** na prvom nádvorí hradu,

- dňa 9. marca 2016 **poslanci** trenčianskeho mestského parlamentu na mimoriadnej schôdzi absolvovali dôležité hlasovanie o predložení žiadosti o **nenávratný finančný príspevok** a o zámere vyhlásiť verejné obstarávanie na **rekonštrukciu dvoch materských škôl**; mesto chce z eurofondov zrekonštruovať MŠ Opatovská a MŠ Šafárikova spolu za dva milióny eur,
- dňa 14. marca 2016 sa dožila **80 rokov JUDr. Oľga Hlucháňová**, ktorá pôsobila ako predsedníčka Okresného súdu v Trenčíne a sudkyňa Krajského súdu v Trenčíne,
- dňa 7. apríla 2016 sa na stretnutí predsedu Trenčianskeho samosprávneho kraja **Jaroslava Bašku** a mimoriadneho a splnomocneného veľvyslanca Ruskej federácie v Slovenskej republike (SR) **Alexeja Leonidoviča Fedotova** zaoberali **rozvojom spolupráce** medzi Trenčianskym samosprávnym krajom a regiónmi Ruskej federácie,
- dňa 8. apríla 2016 prijal primátor Richard Rybníček poslanca Mestského zastupiteľstva v Trenčíne **JUDr. Jána Kanabu** pri príležitosti jeho **70. narodenín**,
- v dňoch 6. – 9. apríla 2016 sa na výstavisku Expo Center v Trenčíne konal **Veľtrh Záhradkár**, výstavy Včelár, Poľovníctvo a Zdravý životný štýl; najväčší záujem mali nakupujúci o muškáty, bylinky, zeleninu a sadenice stromov a kríkov,
- **bilbordov a reklamy** v Trenčíne **pribúda**, najmä tej nelegálnej, viac je tiež rôznych plachiet, ktoré nepotrebujú špeciálne povolenia; aktuálne je v Trenčíne 528 veľkoplošných reklám, povolenie má ale len necelých tristo,
- dňa 12. apríla 2016 si ľudia pripomenuli **71. výročie oslobodenia mesta**, pietnou spomienkou pri Pamätníku

umučených na Brezine vzdali vďaku a úctu padlým, ktorí obetovali svoj život za slobodu mesta a jeho obyvateľov,

- dňa 12. apríla 2016 sa na **výročnej schôdzi** stretli členovia Okresnej organizácie **Jednoty dôchodcov** na Slovensku (OO JDS) v Trenčíne, aby zhodnotili svoju činnosť,
- **nocľaháreň pre bezdomovcov** na Nešporovej ulici v Trenčíne funguje celoročne, k nocľahárni pribudla ešte nová sociálna služba - **nízkoprahové denné centrum** poskytne ľuďom bez domova priestory, v ktorých sa budú môcť v priebehu dňa zdržiavať, k dispozícii budú mať aj terénneho pracovníka, ktorý im pomôže pri riešení problémov,
- dňa 14. apríla 2016 sa **v trenčianskej synagóge** konalo **spomienkové stretnutie** k 74. výročiu vypravenia prvého transportu slovenských Židov do koncentračného tábora Osvienčim,
- v uplynulých dvoch týždňoch **Slovenský hydrometeorologický ústav** zaradil do monitoringu sucha tri **nové stanice**, jedna z nich je v Trenčíne,
- pre obyvateľov Trenčína si mesto prichystalo prekvapenie v podobe **modernizácie** obľúbenej **fontány Vodník**, v týchto dňoch prebieha elektronická aukcia na výmenu technológie, ktorá riadi striekanie vody,
- dňa 27. apríla 2016 na riadnom zasadnutí mestského parlamentu primátor **Richard Rybníček** informoval o finančnej situácii mesta; konštatoval, že **celkový dlh** bol k 31. marcu 2016 vo výške **15,55 milióna eur**, čo predstavuje 282 eur na jedného obyvateľa, všetky svoje záväzky platí mesto v lehote splatnosti; **celková suma dlhu** mesta Trenčín definovaná zákonom o rozpočtových pravidlách k 31.3.2016 bola **38,73 percenta**,

pričom zákonná maximálna možná miera zadlženosti je 60 percent,

- od 27. apríla 2016 v Trenčíne znovu otvorili **Klub Sclerosis Multiplex** pri Slovenskom zväze Sclerosis Multiplex; chorí majú možnosť stretnúť sa a porozprávať o problémoch v priestoroch Kultúrneho centra Sihoť,
- dňa 2. mája 2016 sa **začne kosenie** verejnej zelene v Trenčíne, štyri mestské časti budú kosiť štyri rôzne spoločnosti,
- dňa 2. mája 2016 plánuje zhotoviteľ **otvoriť rozšírenú komunikáciu** medzi Zlatovcami a Záblatím, zatiaľ bez chodníkov, ktoré sa dokončia dodatočne,
- **Zimný štadión** Pavla Demitru čaká v lete **čiastočná rekonštrukcia,** viac ako 20-ročné kondenzačné veže chladiarenského zariadenia vymenia, trenčianski ľadári hrozili, že inak zostane štadión bez ľadu; pribudnú tiež nové mantinely a ochranné sklá,
- trenčiansky **Born To Trick Park** je súčasťou parku na pravom nábreží Váhu, ľuďom ponúka priestor na cvičenie zadarmo, a to v krásnom prostredí prírody,
- dňa 3. mája 2016 **natrvalo uzatvorili železničné priecestie** v Záblatí,
- dňa 4. mája 2016 **našla** na ulici Jána Zemana v Trenčíne 44-ročná žena počas prác na záhrade **neznámu muníciu**,
- dňa 7. mája 2017 sa už 13. raz uskutočnilo športové podujatie **„Míľa pre mamu“,** ktoré prilákalo do centra Trenčína vyše tisíc ľudí,
- proti plánom mesta zaviesť novú **parkovaciu politiku** spísali obyvatelia Trenčína **petíciu**, žiadajú, aby sa zavedenie parkovacích zón s plateným parkovaním

obmedzilo výhradne na centrum Trenčína, aj nižšie ceny parkovacích kariet,

- dňa 10. mája 2016 podpísali predseda TSK **Jaroslav Baška** a primátor Trenčína **Richard Rybníček** memorandum o spolupráci medzi TSK a mestom Trenčín, ktorého cieľom je vytvorenie strategického plánu rozvoja mobility v kraji i v samotnom meste Trenčín,
- dňa 10. mája 2016 zorganizovala Základná organizácia Slovenského zväzu protifašistických bojovníkov Trenčín 1 už tradičné, každoročne sa konajúce **spomienkové stretnutie pri príležitosti skončenia 2. svetovej vojny**; prítomní sa stretli v Posádkovom klube Trenčín a pripomenuli si, aké hrôzy priniesol najväčší ozbrojený konflikt v histórii,
- dátum **otvorenia podjazdu na Vlárskej** už najnovšie Železnice SR nekomentujú, po tom, ako **nestihli** posledný – celkovo už tretí avizovaný termín otvorenia na konci apríla, presný dátum otvorenia neuviedli; dopravná situácia sa mierne zlepšila **otvorením podjazdu na Brnianskej ulici**, vodiči tak už nemusia stáť na priecestí v Zlatovciach, kilometre navyše však zostali,
- **rozšírenie karanténnej stanice** pre psy o útulok je bližšie, mesto uzavrelo zmluvu o spolupráci s občianskym združením **Trenčiansky útulok**, ktoré chce na vlastné náklady postaviť v objekte karanténnej stanice novú budovu, ktorá bude slúžiť na karanténne umiestnenie odchytených psov, ich ošetrenie, administratívne činnosti a hygienické potreby zamestnancov,
- dňa 13. mája 2016 sa stal **Trenčiansky hrad** opäť pestrejší, turisticky zaujímavejší, a to vďaka novootvo-

renej výstave **Hladomorňa – Teufelsturm**, čo v preklade znamená „Diablova veža“; prináša návštevníkom pohľad do do čias stredovekej justície,
- dňa 18. mája 2016 **zomrel** po ťažkej chorobe uznávaný telovýchovný lekár **Ivan Javorský**, rodák z Budmeríc, ktorý v Trenčíne pôsobil takmer 56 rokov,
- dňa 21. mája 2016 počas **Noci múzeí a galérií** zaznamenala **Mestská veža** v Trenčíne **rekordnú návštevnosť** - nádherný panoramatický výhľad na centrum mesta si nenechalo ujsť 1924 návštevníkov,
- **fasádu Piaristického kostola** sv. Františka Xaverského **obnovia** reštaurátori pod záštitou pamiatkového úradu, odstránenie nevhodných cementových omietok a ich nahradenie vhodnejšími vápennými potrvá minimálne do konca jesene,
- priemerná **miera nezamestnanosti klesla** v apríli v Trenčianskom samosprávnom kraji (TSK) medzimesačne o 0,19 % na úroveň 6,85 %; po Bratislavskom a Trnavskom kraji je TSK len tretím krajom na Slovensku, kde priemerná nezamestnanosť klesla pod sedempercentnú hranicu,
- dňa 24. mája 2016 začal slúžiť Trenčanom **podjazd na Vlárskej ulici**, ktorý mal byť pôvodne dokončený už v júli 2015,
- vďaka šetreniu Trenčianskeho samosprávneho kraja a úprave rozpočtu si **zariadenia sociálnych služieb** v jeho zriaďovateľskej pôsobnosti **prilepšia** takmer o 1,2 mil. eur,
- dňa 30. mája 2016 definitívne **uzavreli železničné priecestie na Hlavnej ulici**, pre chodcov je v mieste priecestia zriadený dočasný prechod až do otvorenia podchodu pre peších,

- dňa 1. júna 2016 sa v trenčianskom Centre sociálnych služieb - DEMY uskutočnilo kultúrno – spoločenské podujatie **Farbičky – Čarbičky**, ktoré napísalo už svoju 25. kapitolu,
- dňa 6. júna 2016 otvorili na dvore Verejnej knižnice Michala Rešetku na Jaselskej ulici **letnú čitáreň**, ktorá bude tradične dostupná bezplatne až do 8. septembra,
- dňa 7. júna 2016 vyhlásili výsledky ankety **Cyklistická osobnosť mesta** za rok 2015, najvyšší počet nominácií a titul Cyklistická osobnosť mesta Trenčín za rok 2015 získala **Hana Filínová**,
- ďalšie **stavby** modernizácie železnice v Trenčíne **meškajú**; most na Ostrov aj podjazd Pred poľom mali byť dané do predčasného užívania na konci mája, stavebný ruch na oboch stavbách však neutícha,
- rok po otvorení **lanového parku** v korunách stromov Tarzania pribudlo na Brezine aj kvalitné detské ihrisko; v spolupráci s OZ Materské centrum Srdiečko vznikla idea **detského ihriska Srdiečko** ako komplexného priestoru pre rodiny s deťmi a dobudovania okolia aj pre všetkých návštevníkov lesoparku,
- dňa 8. júna 2016 na mestskom zastupiteľstve poslanci schválili niekoľko **finančných presunov v rozpočte** na tento rok; napríklad navýšili bežné príjmy o dotácie na lyžiarsky kurz pre deti základných škôl vo výške 57 620 eur a aj dotácie pre deti v hmotnej núdzi na stravu a školské potreby o 3099 eur na 6399 eur,
- dňa 8. júna 2016 sa v Kultúrnom centre Stred na Dlhých Honoch v Trenčíne uskutočnilo slávnostné **ukončenie 29. ročníka Akadémie tretieho veku**, ktorej program je zameraný na celoživotné vzdelávanie seniorov,
- dňa 8. júna 2016 Mestské zastupiteľstvo v Trenčíne schválilo na zasadnutí **Program hospodárskeho**

a sociálneho rozvoja mesta na roky 2016 – 2022 s výhľadom do roku 2040,

- dňa 10. júna 2016 **otvorili podjazd Pred poľom**, práce však stále pokračujú, pravostranný chodník plánuje zhotoviteľ dokončiť do konca júla,
- po štyroch rokoch sa **kauza zasypanej jamy** pri Posádkovom klube v centre Trenčína, v ktorej mali postaviť podzemné garáže, **vrátila na okresný súd**; Ústavný súd vyhovel sťažnosti spoločnosti Tatra Real Trade a zrušil rozhodnutie trenčianskeho Okresného súdu a Krajského súdu v Trenčíne a kauzu vrátil na okresný súd na ďalšie konanie,
- dňa 11. júna 2016 sa uskutočnilo slávnostné zasadnutie **Krajského snemu Matice slovenskej** Trenčianskeho kraja, súčasný stav MS a jej smerovanie i potreby načrtol vo svojom príhovore jej predseda **Marián Tkáč**,
- **bigbord**, ktorý začiatkom júna vyrástol v blízkosti križovatky Legionárska – Električná, vyvolal silnú **vlnu nevôle** medzi občanmi Trenčína, mesto túto obrovskú reklamnú stavbu na súkromnom pozemku však muselo povoliť, nemalo inú zákonnú možnosť,
- takmer **polovica z reklamných bilbordov** na území mesta Trenčín je postavených **bez oficiálneho povolenia**, na území mesta je evidovaných 528 veľkoplošných reklamných stavieb - bilbordov, bigbordov a reklamných plachiet, z nich je 299 povolených,
- Mesto Trenčín chce **obnoviť morový stĺp i rímsky nápis**; dve významné kultúrne pamiatky v centre mesta čaká renovácia, časť peňazí na reštaurátorské prieskumy a projekty dá štát, zvyšok dofinancuje samospráva,
- zo základných škôl v Trenčíne v júni odíde na stredné školy **388 deviatakov**, na ich miesta v septembri nastúpia **prváčikovia**, ktorých by malo byť o **108 viac**,

- v 3. ročníku národnej kampane **Do práce na bicykli** sa Trenčín ocitol na výsledkovej listine **v TOP desiatke**, zo 60 zaregistrovaných samospráv obsadil 4. miesto, a to trikrát - v počte najazdených kilometrov, v počte absolvovaných jázd a tiež v počte zapojených účastníkov,
- dňa 14. júna 2016 pri príležitosti **Svetového dňa darcov krvi** ocenil územný spolok Slovenského Červeného kríža v Trenčíne 40 pravidelných darcov; v sobášnej sieni mestského úradu prevzalo ocenenia aj **13 Trenčanov**,
- trenčianske pracovisko Štatistického úradu zverejnilo **prehľad výstavby bytov** v kraji za minulý rok - v roku 2015 sa v Trenčianskom kraji dokončilo 1 383 bytov, čo bolo o 260 bytov menej ako v roku 2014.
- tohtoročné **mestské investície** smerujú predovšetkým do opráv budov, výstavby chodníkov a rekonštrukcií ciest, napríklad dňa 20. júna sa začali práce na budovaní 537 metrov dlhého chodníka na Opatovskej ulici,
- priemerná **evidovaná miera nezamestnanosti klesla** v máji v Trenčianskom samosprávnom kraji medzimesačne o 0,19 % na úroveň 6,66 %, v okrese Trenčín to bolo len 5,28 %,
- **letnú plaváreň** v Trenčíne napriek prísľubom na začiatku prázdnin **neotvoria**, dátum, kedy začne plaváreň fungovať, zostáva neznámy; problémom sú stále nedokončené siete cez most na Ostrov,
- dňa 19. júna 2016 na futbalovom štadióne na Sihoti usporiadal slovenský šampión AS Trenčín s podporou partnerov už ôsmy ročník tradičnej charitatívnej akcie **Hviezdy deťom**,
- **budova Trenčianskeho múzea** na Mierovom námestí v Trenčíne je v havarijnom stave; patrí mestu, múzeum

ale spravuje Trenčianska župa, múzeum preto do rekonštrukcie nemôže investovať; pokiaľ sa nič nezmení v horizonte dvoch-troch rokov, riaditeľ múzea hovorí o sťahovaní múzea do Nového Mesta nad Váhom.

- dňa 6. júla 2016 sa trenčianski poslanci stretli na riadnom rokovaní, schválili niekoľko **zmien v rozpočte** - peniaze pôjdu na rekonštrukciu Poľnohospodárskej ulice, na opravu prístreškov kyseliek v Záblatí, Zlatovciach a Orechovom i na dva nové prístrešky na cintorínoch v Istebníku,
- dňa 6. júla 2016 poslanci mestského zastupiteľstva v Trenčíne schválili návrh **nariadenia o dočasnom parkovaní** na vymedzených úsekoch miestnych komunikácií na území mesta, obyvatelia a návštevníci tak budú od novembra **za parkovanie platiť** aj mimo centra mesta,
- začali sa práce na stavbe **chodníka**, ktorý spojí trenčiansku mestskú časť **Opatová s Trenčínom**, viac ako pol kilometra dlhý úsek by mal byť hotový o štyri týždne,
- koncom júna 2016 nadobudli právoplatnosť kolaudačné rozhodnutia všetkých **objektov vodohospodárskeho projektu** „Intenzifikácia čističiek odpadových vôd, odkanalizovanie a zásobovanie pitnou vodou v trenčianskom regióne“,
- v 288 ubytovacích zariadeniach v Trenčianskom samosprávnom kraji prenocovalo v minulom roku **274 tisíc návštevníkov**, kapacitu ubytovacích zariadení v najmenšom slovenskom kraji využili návštevníci na 28,8 %, čo bola druhá najvyššia hodnota spomedzi slovenských krajov,

- od 1. augusta 2016 budú autobusy v Trenčíne jazdiť podľa **nového cestovného poriadku**, zmenilo sa aj cestovné,
- dňa 18. júla 2016 vzhľadom k havarijnému stavu mosta v mestskej časti Opatová (I/61) vyhlásil primátor mesta Richard Rybníček **mimoriadnu situáciu na moste** a v jeho najbližšom okolí,
- v dňoch 20. – 24. júla 2016 sa uskutočnil 11. ročník **Trenčianskych historických slávností**, ich hlavným príbehom bolo dobytie mesta generálom **Johanom Katzanierom** z roku 1528,
- dňa 1. augusta 2016 sa na Mierovom námestí v Trenčíne konal **protest proti zlodejom v politike** za účasti asi 500 ľudí, ktorí žiadali odstúpenie **Roberta Kaliňáka** z postu ministra vnútra - prekáža im jeho prepojenie na podnikateľa Ladislava Bašternáka, ktorý je vyšetrovaný pre údajné podvody s DPH,
- mesto ako majiteľ **zimného štadióna** investuje zo svojho rozpočtu viac ako 62 tisíc eur do výmeny chladiarenských veží; výmena mantinelov bude stáť 78 tisíc eur, z nich 35 tisíc prefinancuje Slovenský zväz ľadového hokeja (SZĽH), ďalších 43 tisíc eur investuje mesto,
- koncom júla 2016 vzniklo **Informačno-poradenské centrum** na Úrade TSK pre zabezpečenie efektívneho informovania o európskych štrukturálnych a investičných fondoch v regióne kraja,
- dňa 3. augusta 2016 bola daná do užívania **dočasná lávka cez Vážsky kanál** na Ostrov, ktorá slúži predovšetkým chodcom, cyklisti a autá naďalej používajú pôvodnú časť mosta, kde je doprava riadená svetelnou signalizáciou,

- nutná **výmena plynovodov**, ale i iných sietí pod **Mierovým námestím** bude spojená s rekonštrukciou jeho povrchu, práce by sa mali začať na jar 2017,
- dňa 4. augusta 2016 trenčiansky mestský parlament rokoval na **mimoriadnej schôdzi**, okrem hlasovania o zámere vyhlásiť verejné obstarávanie na zhotoviteľa **rekonštrukcie Mierového námestia** sa venoval aj iným témam, napríklad parkovacej politike mesta,
- v polovici augusta 2016 Železnice Slovenskej republiky (ŽSR) **ukončili práce** na všetkých inžinierskych sieťach tzv. Malej stavby, ktorých dokončenie bolo základným predpokladom pre uvedenie letnej plavárne v Trenčíne do prevádzky; železnice vybudovali vodovod, dažďovú i splaškovú kanalizáciu, komunikácie a spevnené plochy, prípojku nízkeho napätia a lávku pre chodcov **na moste do rekreačnej zóny Ostrov**,
- v polovici augusta 2016 začalo mesto Trenčín **s rekonštrukciou** približne 200-metrového úseku **Šoltésovej ulice**, mestská investícia vo výške 131 tisíc eur prinesie aj výrazný nárast parkovacích miest,
- dňa 25. augusta 2016 sa na cintoríne pri Pamätníku umučených v lesoparku Brezina uskutočnila spomienková **slávnosť k 72. výročiu SNP**,
- od septembra 2016 je na **Palackého ulici** vyznačený vyhradený **cyklistický pruh,** ktorý je namaľovaný v protismere jazdy automobilov; cyklisti v protismere sú v Trenčíne novinka,
- septembrový **prieskum pomocou georadaru** je súčasťou príprav na rekonštrukciu, ktorá čaká **Mierové námestie** v Trenčíne na budúci kalendárny rok; ešte predtým, ako sa začnú rekonštrukčné práce, je potrebné identifikovať podpovrchové štruktúry námestia,

- **letnú plaváreň** mesto do konca prázdnin **neotvorilo**, Trenčania tak zostali bez kúpaliska už tretie leto; dôvodom bolo zdržanie dodávky a montáže nových **trysiek** na dne bazénov, keďže testovacie napúšťanie vody ukázalo poškodenie pôvodných trysiek,
- dňa 5. septembra 2016 sa začala **výstavba autistického centra** pre dospelých, špecializované zariadenie bude v areáli Centra sociálnych služieb Demy; náklady na stavbu sú vo výške 1,4 milióna eur, dokončené by malo byť budúci rok,
- dňa 17. septembra 2016 sa začal jubilejný 30. školský rok **Akadémie tretieho veku** pre seniorov, do lavíc zasadne tento rok 123 seniorov,
- miestna komunikácia na **Olbrachtovej ulici** bude mať už čoskoro **nový povrch**, a to v celom úseku od Soblahovskej ulice po Partizánsku (okrem slepej ulice - časť Olbrachtova,
- dňa 22. septembra 2016 obsadili kasárne Trenčianskeho hradu **stredoškoláci**, diskutovali **o význame Európskej únie** a slovenského predsedníctva v Rade Európskej únie v rámci podujatia nazvaného eSKaEÚ,
- v Trenčianskom samosprávnom kraji žilo ku koncu minulého roka **93 778 osôb** v poproduktívnom veku (65 rokov a viac), podiel osôb v poproduktívnom veku sa z od roku 1996 zvýšil z 11,3 % na 15,09 % v roku 2015,
- dňa 23. septembra 2016 sa v Trenčíne uskutočnil **Bio jarmok**, na ktorom sa opäť vyhlasovali najlepšie výrobky; **biopotravinou roka 2016** sa stalo bio hovädzie mäso z Farmy Turová vo Zvolenskom okrese výrobcu Petra Badiara, v spotrebiteľskom hlasovaní zvíťazila 100-percentná ovčia bio bryndza z Poľnohospodárskeho družstva Važec,

- divadelnú sálu v budove **Posádkového klubu** v Trenčíne zatvorili, do priestorov hľadiska počas dažďov **zateká**, strechu pritom armáda, ktorá posádkový klub spravuje, opravovala minulý rok na jar,
- dňa 28. septembra 2016 sa poslanci trenčianskeho **mestského zastupiteľstva** na ďalšej spoločnej schôdzi dozvedeli, že **celkový dlh** mesta bol k 31. júlu 2016 vo výške 14,89 milióna eur, čo predstavuje 270 eur na jedného obyvateľa, všetky záväzky mesto platí v lehote splatnosti,
- dňa 28. septembra 2016 poslanci mestského zastupiteľstva **odňali** po 69 rokoch **čestné občianstvo** mesta **Josifovi Vissarionovičovi Stalinovi**,
- dňa 28. septembra 2016 mestské zastupiteľstvo súhlasilo so začiatkom **platnosti parkovacej politiky od 15. marca 2017**; dôvodom je skutočnosť, že do pôvodne stanoveného termínu 1. 11. 2016 nie je možné ukončiť všetky verejné obstarávania nevyhnutne súvisiace s realizáciou nového systému parkovania v meste,
- v súvislosti s vyznačovaním parkovacích miest postupne dochádza i k **zmene dopravného režimu** na viacerých uliciach, ide predovšetkým o zjednosmernenie ulíc, budú upravené aj niektoré priechody pre chodcov, pribudnú i niektoré trasy pre cyklistov,
- najbližšie tri roky pôjde 70 percent z parkovného na **nové parkovacie miesta** a 30 percent na **zlepšenie mobility**, čiže do cyklochodníkov, úprav komunikácií pre peších, ale aj na zlepšenie podmienok pre cestujúcich MHD; od roku 2020 sa tento pomer vyrovná 50 ku 50,
- v októbri 2016 **Trenčiansky hrad** počas pracovných dní úplne **uzavrú**, pre verejnosť bude k dispozícii len

cez víkendy; dôvodom sú práce na odstraňovaní kovových zábran, umiestnených po páde hradobného múru v roku 2003,

- dňa 5. októbra 2016 po takmer štyroch rokoch práce a diskusií s odbornou i laickou verejnosťou sa začala výstavba prvej časti **cyklochodníka z Juhu do centra** mesta v dĺžke asi 990 metrov; prvá etapa povedie od bývalého hotela Trenčan po kruhový objazd pri Keramoprojekte,
- **multifunkčnú učebňu v prírode**, ktorá je spojená s náučno-relaxačným chodníkom, otvorili na pravom brehu Váhu v trenčianskej miestnej časti Orechové; nachádza sa v priestore medzi Orechovským potokom a Váhom,
- Časť areálu **Detského mestečka** v Zlatovciach, ktorý štát vyhlásil za prebytočný majetok a ponúkal ho v dražbe**, pripadol** napokon **mestu**,
- dňa 14. októbra 2016 mesto spustilo **petíciu** za zastavovanie obnovených **IC vlakov** v Trenčíne, ktorý ministerstvo dopravy ako zastávku vynechalo,
- dňa 16. októbra 2016 primátor mesta Trenčín Richard Rybníček na tlačovej besede v Bratislave vyhlásil, že zakladá **novú politickú stranu TOSKA**, na jej vznik potrebuje vyzbierať desaťtisíc podpisov,
- dňa 19. októbra 2016 dostalo **Cenu Nadácie Ekopolis** za najzaujímavejší projekt 10. ročníka grantového programu Zelené oázy trenčianske občianske združenie **Pre Prírodu**,
- dňa 25. októbra 2016 počas svojej **návštevy Trenčína** prezident **Andrej Kiska** diskutoval s vedením mesta, predstaviteľmi gynekologicko-pôrodníckej kliniky Fakultnej nemocnice, so študentmi Gymnázia Ľudovíta Štúra a aktívnymi občanmi v sídle neziskovej organizácie Voices,

- dňa 25. októbra 2016 počas návštevy Veliteľstva pozemných síl Ozbrojených síl SR v Trenčíne povedal prezident **Andrej Kiska,** že **bezpečnosť a ochrana** našich ľudí je najdôležitejšou úlohou štátu, nesmieme o nej hovoriť iba vtedy, keď sa nám to,
- podľa primátora Richarda Rybníčka **poplatok za rozvoj** je pre samosprávy v princípe dobrý, pretože je systémom, ako developerov a stavebníkov primäť správať sa citlivejšie k verejnému priestranstvu a konať nad rámec svojich aktivít, v Trenčíne ho však v tejto podobe zákona **nezavedú**,
- dňa 29. októbra 2016 sa stal Trenčiansky **hrad plne prístupný** s výhľadom, ktorý bol viac ako 13 rokov ukrytý vinou oceľovej zábrany,
- dňa 29. októbra vyhlásili v katarskej Dohe výsledky súťaže **World Luxury Hotel Award 2016**, v ktorej trenčiansky hotel **Elizabeth** uspel v kategórii Romantic hotel - regional winner spomedzi 600 nominácií,
- začiatkom novembra 2016 sa v Trenčíne pracuje na **40 miestach** v rámci **investícií mesta** nielen do opráv svojich komunikácií a budov, ale aj do novej výstavby,
- začiatkom novembra 2016 vysoké **bralo**, na ktorom je postavený Trenčiansky hrad, **začali čistiť** od stromov a kríkov, ktorými po dlhých rokoch zarástlo,
- dňa 2. novembra 2016 na zasadnutí trenčianskeho mestského zastupiteľstva rozhodli poslanci o tom, že **pyrotechnické výrobky** sa budú môcť v Trenčíne používať iba **na Silvestra** a **Nový rok**,
- dňa 4. novembra 2016 rokovali v Trenčíne **primátori K8** a dohodli sa, že budú iniciovať legislatívne zmeny, ktoré by umožnili samosprávam účinnejšie reagovať na porušenia všeobecne záväzných nariadení o **hluku, hazardných hrách a reklamnom smogu**,

- odbočenie z Legionárskej na Partizánsku ulicu nie je dočasne možné, dôvodom je **prestavba tejto križovatky**; práce by mali byť ukončené do začiatku vianočných sviatkov,
- dňa 10. novembra 2016 Okresný súd v Trenčíne zmenil svoje rozhodnutie spred štyroch rokov **v kauze jamy v centre** - Mesto Trenčín sa podľa nového verdiktu previnilo voči súkromnému investorovi a musí ho **odškodniť vysokou sumou**; rozsudok ešte nie je právoplatný, mesto sa chce proti nemu odvolať,
- v dňoch 10. – 12. novembra 2016 bolo trenčianske výstavisko Expo Center dejiskom tretieho ročníka medzinárodnej kontraktačno-predajnej výstavy pohrebných a kremačných služieb **Slovak Funeral**,
- dňa 11. novembra 2016 sa v obradnej sieni Mestského úradu v Trenčíne odovzdávali **29 darcom zlaté a diamantové plakety** profesora MUDr. Jána Jánskeho,
- Mesto Trenčín v spolupráci s dopravnou políciou vytipovalo deväť **najrizikovejších priechodov** pre chodcov, dnes sú vybavené svetelnými **bezpečnostnými prvkami** – kombináciou blikajúcich LED svietidiel v telese cesty, výstražných dopravných značiek a niekde aj osvetlením priechodu,
- dňa 15. novembra 2016 za celoživotnú prácu kronikára a školiteľa kronikárov udelilo Národné osvetové centrum, Slovenská národná knižnica, Slovenský národný archív, Slovenské národné múzeum - Múzeá v Martine a Združenie miest a obcí Slovenska v súťaži Slovenská kronika 2016 **čestné uznanie Jozefovi Čerymu**,
- v dňoch 16. – 18. novembra 2016 Mesto Trenčín pripravilo trojdňový cyklus spomienkových podujatí na **nežnú revolúciu**; výstavy, beseda, koncert, film, pietny

akt i omša – všade tam si mohli Trenčania pripomenúť udalosti spred 27 rokov,
- dňa 17. novembra 2016 udelili v pražskom Národnom divadle pri príležitosti Dňa boja za slobodu a demokraciu **Cenu Pamäti národa** spisovateľovi a bývalému politickému väzňovi **Rudolfovi Dobiášovi**,
- **obnovou turistického chodníka** z centra mesta (od schodov v átriu) do Čerešňového sadu sa zjednoduší prístup do tejto obľúbenej lokality Breziny; jeho nový povrch bude z lomového kameňa osadeného do suchého betónu,
- dňa 24. novembra 2016 na sneme Združenia náčelníkov mestských a obecných polícií Slovenska v Tatranskej Štrbe **ocenili za záchranu ľudského života** aj dvoch mestských policajtov z Trenčína - **Miroslav Baláž** a **Zdenko Čakloš** pomohli žene, ktorá kričala o pomoc z bytu,
- dňa 28. novembra schválilo zastupiteľstvo Trenčianskeho samosprávneho kraja **vyrovnaný rozpočet** na rok 2017, celkové príjmy i výdavky sú na úrovni viac ako 176 miliónov eur,
- „Toto bol jeden z absolútne najťažších rokov, veľa sa tu investuje, rozrába, dokončuje, ale stavby sa postupne dokončujú a Trenčín bude vyzerať inak," povedal v rozsiahlom **rozhovore** na konci roka primátor Trenčína **Richard Rybníček**,
- dňa 30. novembra 2016 pribudol na Mierovom námestí **vianočný strom**, ide o približne 13 metrov vysokú Jedľu srienistú, ktorá vyrástla neďaleko Trenčína v obci Svinná,
- po päťročnej prestávke bude v Trenčíne opäť **verejné klzisko**, dokončujú ho na tom istom mieste, na ktoré

boli Trenčania v minulosti zvyknutí, uprostred Štúrovho námestia v historickom centre mesta,

- **modernizácia železničnej trate** cez Trenčín trvá už päť rokov a mala byť ukončená najneskôr do konca novembra 2016, lenže lehota na dokončenie tohto stavebného diela nebude dodržaná a viacero stavebných objektov **zostáva nedokončených**;
- v Trenčianskom kraji dosiahla **stredná dĺžka života** v roku 2015 u mužov hodnotu 74,49 roka a u žien 81,36 roka; v porovnaní s rokom 2005 v zrástla u mužov o 3,41 roka, u žien o 2,48 roka,
- dňa 11. decembra 2016 vstupuje po skúšobnej prevádzke a následnom pripomienkovaní do platnosti **nový cestovný poriadok** mestskej hromadnej dopravy v Trenčíne,
- dňa 14. decembra 2016 schválili poslanci mestského zastupiteľstva, že vzhľadom na plánovanú rozsiahlu rekonštrukciu Mierového námestia **majitelia** nehnuteľností a letných terás na námestí budú v budúcom roku **oslobodení od platenia dane** z nehnuteľnosti a dane za užívanie verejného priestranstva,
- dňa 14. decembra 2016 rozhodli poslanci mestského zastupiteľstva o **vystúpení** Trenčína zo **Združenia pre rozvoj Považia** vzhľadom na nefunkčnosť tohto združenia,
- dňa 14. decembra 2016 schválili poslanci mestského zastupiteľstva zámer podlimitnú zákazku – mesto vyhlási **verejné obstarávanie** na výstavu a rekonštrukciu **miestnych komunikácií**,
- dňa 18. decembra 2016 v rámci **zlatého víkendu** vystúpili na Mierovom námestí anjeli, Close Harmony Friends aj Filip Tůma, v sobotu 17. decembra takmer dve stovky folkloristov, Karol Csino i Veronika Rabada,

- dňa 20. decembra 2016 Slovenská správcovská spoločnosť IAD Investments **kúpila** do svojho Prvého realitného fondu **obchodné centrum Laugaricio** v Trenčíne,
- po teroristickom útoku v Berlíne v pondelok 19. decembra sa zdvojnásobila prítomnosť polície v uliciach na Slovensku, platí druhý stupeň **teroristického ohrozenia**, policajti posilnili hliadky aj vo všetkých mestách v Trenčianskom kraji, v Trenčíne chodia priamo po Vianočnom jarmoku, ďalšiu ozbrojenú hliadku bolo vidieť pri obchodnom dome Prior,
- dňa 21. decembra 2016 dostalo takmer 170 trenčianskych detí zo sociálne odkázaných rodín vďaka Trenčianskej nadácii predčasný vianočný darček - v rámci projektu **„Otvor srdce, daruj knihu“** si vo Verejnej knižnici Michala Rešetku prevzali knihy od anonymných darcov,
- dňa 21. decembra trenčiansky primátor Richard Rybníček **odvolal mimoriadnu situáciu** v súvislosti s havarijným stavom **cestného mosta** na ceste I/61 v trenčianskej miestnej časti Opatová, lebo Slovenská správa ciest most kompletne zrekonštruovala,
- Mesto Trenčín **investuje** v roku 2017 do vodorovného a zvislého značenia a obnovy dopravných zariadení **90 tisíc eur**,
- **terminál**, ktorý by mal spojiť autobusovú a železničnú stanicu v Trenčíne do jedného celku za 100 miliónov eur, mal už rok slúžiť cestujúcej verejnosti, zatiaľ sa však **nič nezmenilo**; investor zvažuje možnosti, ako **projekt prerobiť** tak, aby čo najviac vyhovoval dopravným možnostiam, potrebám mesta a jeho obyvateľov,

- **sprístupnenie južného opevnenia** Trenčianskeho hradu a vytvorenie druhého prístupu z lesoparku Brezina by mal byť najväčšou investičnou akciou na hrade za posledných niekoľko desaťročí, s prácami by sa malo začať už v budúcom roku,
- dňa 23. decembra 2016 bola Mestu Trenčín doručená dobrá správa - rozhodnutie o **schválení žiadosti** o poskytnutie Nenávratného finančného príspevku (NFP) na **obnovu** MŠ Opatovská a MŠ Šafárikova,
- **návštevnosť Trenčianskeho hradu** pokorila historické **rekordy** - za 11 mesiacov roku 2016 hrad navštívilo viac ako 122 tisíc návštevníkov, čo je o takmer 12 tisíc viac ako počas celého predchádzajúceho roku,
- súčasťou **silvestrovských osláv** v Trenčíne bude po šiestich rokoch aj mestský **ohňostroj**; po dlhšom čase pripravilo mesto bohatší silvestrovský program, jeho vrcholom bude vystúpenie hudobnej skupiny Lojzo.

2. Ekonomický život

- v časoch najväčšieho rozmachu **Odevných závodov** Trenčín, neskôr Ozeta, pracovalo v šiestich výrobných závodoch na Slovensku (Trenčín, Topoľčany, Nové Mesto nad Váhom, Hlohovec, Skalica, Tornaľa) viac ako 5 tisíc zamestnancov, dnes má spoločnosť **Ozeta jeden výrobný podnik** v Topoľčanoch s 350 zamestnancami,
- dňa 30. marca 2016 poslanci mestského zastupiteľstva na svojom zasadnutí odsúhlasili **predaj pozemku** o

výmere viac ako 19 tisíc metrov štvorcových za necelých 580 tisíc eur pre vznik **novej logistickej prevádzky** v trenčianskom priemyselnom parku,

- v apríli 2016 sa začali práce na **prekládke železničnej trate** z Trenčína do Chynorian, Železnice SR ohlásili, že chystajú úplnú výluku na trati v Trenčíne, ktorá bude trvať viac ako dva mesiace,
- začiatkom mája 2016 sa **končia jarné práce**, ktoré súvisia so siatím kukurice na zrno a slnečnice; do prác negatívne zasiahli výrazné **nočné mrazy** z konca apríla, ktoré okrem ovocia, zeleniny a viniča poškodili aj mnohé poľné plodiny,
- stavebnej firme **Euro Continental Building** (ECB) z Trenčína, ktorá sa podieľa na modernizácii železničnej trate, údajne **dlhuje** konzorcium stavebných gigantov **TSS Grade a OHLŽS** milióny eur, konzorcium to popiera,
- dňa 15. júna 2016 si na slávnostnom podujatí v hoteli Elizabeth v Trenčíne pripomenuli **130 rokov** existencie firmy **Old Herold**, jedného z najznámejších podnikov nielen v Trenčianskom kraji, ale aj na Slovensku,
- v polovici júla 2016 sa **žatevné práce** už naplno rozbehli aj v okrese Komárno, Nitra, Zlaté Moravce, Šaľa, Levice, Bánovce nad Bebravou, Trenčín a Prievidza,
- národní diaľničiari opravia počas leta **most nad diaľnicou** D1 v križovatke Trenčín-Juh; práce si v úseku Drietoma -Bánovce nad Bebravou vyžiadajú čiastočnú uzáveru diaľnice, ako aj čiastočnú a úplnú uzáveru cesty I/9,
- Železnice SR začali stavať **nový železničný most** v Trenčíne v júli 2013, začiatkom augusta 2016 je most už **prepojený do jedného celku**; zhotoviteľ pracuje na zásype oporných múrov a buduje pevnú jazdnú dráhu,

- **PD Soblahov** pestuje **chmeľ** na približne 50 hektároch, odbyt suroviny má zabezpečený prostredníctvom združenia v Hornej Strede, ktoré ju následne odpredáva pivovarom; úroda chmeľu pri Trenčíne je podstatne väčšia ako vlani,
- Správa ciest Trenčianskeho samosprávneho kraja dá **opraviť cesty** II. a III. triedy v regióne za **3,73 milióna eur** bez DPH, zákazku pre ňu zabezpečí združenie firiem Doprastav a Cesty Nitra,
- dňa 11. októbra 2016 si v rámci 22. ročníka medzinárodného veľtrhu elektrotechniky, energetiky, elektroniky, automatizácie, osvetlenia a telekomunikácií **ELO SYS 2016** prevzala prestížne **ocenenie** pre najkrajšiu expozíciu žilinská spoločnosť **Jablotron Slovakia**,
- **Johnson Controls** odčlení svoje aktivity v oblasti výroby automobilových sedadiel a interiérových komponentov do samostatnej firmy **Adient**, nezávislej spoločnosti verejne obchodovanej na burze cenných papierov v New Yorku,
- dňa 20. októbra 2016 počas výstavy **Jahrada** na trenčianskom výstavisku Expo Center povedala ministerka pôdohospodárstva a rozvoja vidieka Gabriela Matečná, že tohtoročné **jarné mrazy** pripravili ovocinárske spoločnosti i záhradkárov až **o polovicu úrody jabĺk**, produkcia hrušiek klesla pre mrazy o asi 30 percent,
- slovenská spoločnosť **Letecké opravovne Trenčín** uspela v tendri servisnej agentúry NATO na **opravu vrtuľníkov**, ktoré sú nasadzované v Afganistane; hodnota zákazky by mohla dosiahnuť až 110 miliónov eur,
- v záujme podpory podnikateľského prostredia pre mladých ambicióznych ľudí Trenčiansky samosprávny

kraj pristúpil k podpisu **Memoranda o spolupráci** so Združením mladých podnikateľov Slovenska (ZMPS),
- v decembri 2016 zamestnanci **Leteckých opravovní Trenčín ukončili** po viac ako roku **štrajkovú pohotovosť**, viedla k tomu zmena vedenia spoločnosti, kontrakt na opravu vrtuľníkov Mi-17 z Afganistanu a vytvorenie nových pracovných pozícií, ktoré sa už darí priebežne obsadzovať.

3. Kultúrno-spoločenský život

- do **Galérie Miloša Alexandra Bazovského** v Trenčíne prišlo v roku 2015 takmer **o 45 percent viac** návštevníkov ako rok predtým; kým v roku 2014 prekročilo bránu galérie 10 653 návštevníkov, v minulom roku to bolo 15 384 priaznivcov umenia a kultúry,
- mímovia, klauni aj členovia pohybových divadiel na Slovensku vytvorili k 55. výročiu slovenskej pantomímy prvé profesionálne **združenie mímov** s názvom Asociácia profesionálnych mímov Slovenska, jeho členom je aj známy trenčiansky mím **Vlado Kulíšek**,
- aj deväť mesiacov po smrti sa trenčiansky maliar a lekár **Július Činčár** prihovára svojim výtvarným priaznivcom prostredníctvom svojich olejomalieb, akrylov, pastelov i kolorovaných kresieb prostredníctvom výstavy **„Všetko, čo mám rád“** v Galérii M. A. Bazovského,
- v roku 2016 poskytne mesto **Trenčín** na kultúru a záujmovú umeleckú činnosť v rámci grantového kola **dotácie** v celkovej výške **70 tisíc eur**,
- **Stredná umelecká škola** v Trenčíne oslavuje **prvé desaťročie** od svojho vzniku; pôvodne Stredná priemyselná škola odevná má v súčasnosti desať umeleckých

odborov, ku ktorým v septembri pribudne digitálna maľba - koncept art, ktorá má študentov pripraviť na súčasné potreby trhu,

- spisovateľ **Rudolf Dobiáš** sa po osemdesiatke vrátil v čase - výsledkom je súbor poézie a prózy pod názvom **„Perličky na slniečku“,** ktorá sprítomňuje jeho tvorbu pre najmladších čitateľov spred štyridsiatich rokov,
- **umelcov** v oblasti folklóru, hudby, spevu, tanca, divadla, výtvarníctva, fotografie, filmu a videa v Trenčianskom samosprávnom kraji (TSK) bude **centrálne evidovať** Trenčianske osvetové stredisko v Trenčíne; registrácia má vytvoriť priestor pre mladých, začínajúcich, amatérskych, ale aj tradičných umelcov,
- v prvom štvrťroku 2016 herec **Pavol Seriš** účinkoval v **Manéži** Bolka Polívku; na divadelnej akadémii LOYAC Academy of Arts v hlavnom meste **Kuvajtu** viedol šesťdňový workshop a dvakrát vystúpil so svojou hrou „Chutilo vám, páni?“ v anglickom jazyku,
- dňa 3. marca 2016 odovzdal minister kultúry Marek Maďarič **Cenu ministra kultúry** za rok 2015 za výnimočný prínos v oblasti pôvodnej literatúry a prekladovej tvorby básnikovi, prozaikovi, autorovi rozhlasových hier a tvorby pre deti a bývalému politickému väzňovi **Rudolfovi Dobiášovi**,
- dňa 26. februára 2016 Trenčianske osvetové stredisko zorganizovalo otvorenie výstavy prác detí a žiakov zapojených do výtvarnej súťaže **Vesmír očami detí** spojenej s jej vyhodnotením,
- dňa 9. marca 2016 bola dejiskom **krajskej prehliadky recitujúcich seniorov** Verejná knižnica M. Rešetku v Trenčíne; prehliadky prednesu pôvodnej slovenskej literatúry sa zúčastnilo 15 amatérskych recitátorov –

reprezentantov všetkých okresných organizácií KO JDS,

- dňa 12.marca 2016 sa pri pamätnej tabuli na budove Slovenskej sporiteľne na Farskej ulici v Trenčíne konala hudobná spomienka, ktorou si **Spevácky zbor slovenských učiteľov** pripomenul **95. výročie** svojho založenia,
- dňa 14. marca 2016 **Irene Brežnej**, ktorá prežila detstvo v Trenčíne a v roku 1968 emigrovala do Švajčiarska, slávnostne odovzdali v Pálffyho paláci v Bratislave prestížnu literárnu **Cenu Dominika Tatarku** za rok 2015,
- **divadelný súbor Jána Chalupku z Brezna** uvedie v trenčianskom kine Hviezda inscenáciu „Kováči“; uvedením inscenácie chcú divadelníci z Trenčína vyjadriť **podporu a solidaritu** kolegom z Brezna, ktorým predseda Banskobystrického samosprávneho kraja Marián Kotleba počas predstavenia vystúpenie zrušil,
- rýchlosť, akou 87-ročný **Pavel Mateják** pletie korbáče, je obdivuhodná, za deň ich upletie aj dvadsať; svojím tempom počas posledných tridsať rokov vyrobil 6 tisíc korbáčov rôznych druhov a veľkostí, remeslu učí aj mladých,
- Ôsmy ročník udeľovania hudobných cien **Radio_Head Awards** v kategórií **Objav roka** vyhrala súrodenecká dvojica z Trenčína a ich hudobný projekt s názvom **Bulp**; Samuel Štefanec (21) a Jana Štefancová (27) spolu vystupujú iba od septembra 2015, ponuky na hranie už prichádzajú aj z Čiech,

- dňa 1. apríla 2016 otvorili výstavu diel výtvarníčky **Evy Kulhánkovej** pod názvom **„Nite nebláznite!“** v Mestskej veži v Trenčíne; vyjadrovacími prostriedkami autorky sú textil, nite a stužky,
- nová elektronická služba **„REGIO knižnica“** sa nachádza na **webe** Verejnej knižnice M. Rešetku v Trenčíne, zoznámi záujemcov s významnými osobnosťami, pamätnými udalosťami, súčasnými i dobovými periodikami, rešeršami s regionálnou tematikou, knižnými novinkami či inými zaujímavosťami spätými s naším krajom,
- Verejná knižnica Michala Rešetku v Trenčíne usporiadala prezentáciu **nových audiokníh**, ľudia so zrakovým postihnutím majú o ne veľký záujem,
- v susedstve trenčianskeho kina Hviezda plánovalo občianske združenie Kolomaž postaviť z lodných kontajnerov **nové divadelno-kultúrne centrum**, od mesta žiadali prenájom pozemku na 50 rokov za symbolické euro; mestské zastupiteľstvo tento návrh zmenilo, poslanec **Ján Kanaba** navrhol skrátiť prenájom len na **desať rokov**, s čím súhlasila väčšina poslaneckého zboru,
- dňa 3. apríla 2016 mala svoju **100. reprízu** pred plným hľadiskom na scéne Národného divadla v Brne – v Redute oceňovaná autorská komédia herca **Pavla Seriša** „Chutilo vám, páni?“,
- dňa 12. apríla 2016 vyhlásili výsledky 19. ročníka **Festivalu Aničky Jurkovičovej** v Novom Meste nad Váhom, laureátom sa stalo **Divadlo 21** z Opatovej; víťaznú cenu získalo za inscenáciu hry „To ste vy, pán Taner?“,
- na tohtoročných **majstrovstvách Slovenska** v štandardných tancoch po prvýkrát zvíťazila tanečná dvojica

Matteo Cicchitti a **Simona Brecíková** z Tanečného klubu Dukla Trenčín; o tanečných pároch, budúcnosti a úspešnosti trenčianskeho a slovenského tanca porozprával vedúci klubu **Dušan Paška,**

- Galéria M. A. Bazovského v Trenčíne má **novú riaditeľku**, župa poverila riadením 30-ročnú zamestnankyňu galérie **Barboru Petríkovú**; tento výber prekáža trenčianskym umelcom, ktorí napísali otvorený list, kritizujú v ňom nedostatok skúseností novej riaditeľky a tiež skutočnosť, že župa na post riaditeľa neurobila výberové konanie,
- od dňa 23. apríla 2016 si Trenčania a návštevníci mesta môžu pozrieť **kolekciu vzácnych kníh** Trenčianskeho múzea, ktoré sú súčasťou historických fondov knižnice a časť z nich Ministerstvo kultúry SR vyhlásilo v roku 2002 za historické knižničné dokumenty,
- dňa 27. apríla 2016 členovia Senior klubu pedagogických pracovníkov uviedli do života knihu **MUDr. Jozefa Jakuša**, ktorá je pokračovaním titulu „Pán doktor, príďte...“,
- trenčiansky rodák, publicista a historik fotografie **Marián Pauer** vydal ďalšiu skvelú monografiu, tentokrát o fotografovi **Karolovi Plickovi,**
- historik **Pavel Dvořák** v Trenčíne **pokrstil** dve zo svojich kníh; nového vydania sa dočkala kniha pôvodne z 80. rokov 20. storočia – „Lovci mamutov a tí druhí“, na knihe „Maľované dejiny Bratislavy“ spolupracoval aj s deťmi,
- dňa 11. mája 2016 sa aj Trenčín zapojil do celoeurópskej akcie **„Noc literatúry“**, na viacerých miestach sa účastníkom čítali literárne diela,
- dňa 13. mája 2016 Klub Barbar na Mierovom námestí poskytol priestor **stretnutiu džezových generácií**,

osobnosti slovenského džezu sa stretli na jednom pódiu s džezovými nádejami,

- dňa 2. júna 2016 predseda Trenčianskeho samosprávneho kraja Jaroslav Baška ocenil **najlepších amatérskych fotografov (AMFO)** kraja, z jeho rúk si ceny a čestné uznania prevzali súťažiaci z troch vekových skupín v troch tematicky neohraničených súťažných kategóriách; ocenenie sa uskutočnilo v rámci vernisáže výstavy najlepších fotografií,
- trenčianske dogmatické divadlo **Kolomaž** bude hosťovať na medzinárodných divadelných **festivaloch na Balkáne**, prijalo pozvanie na kosovský festival jedného herca „Monoakt“ v meste Peja a na alternatívny festival „Korifej“ v meste Kolašin v Čiernej Hore,
- dňa 10. júna 2016 sa dožíva **75 rokov** trenčiansky rodák, režisér Slovenského národného divadla **Peter Mikulík**,
- v priestoroch Trenčianskeho múzea ocenili päť žiakov základných a päť študentov stredných škôl za ich **literárne umenie**; tí sa vo svojich dielach snažili **zviditeľniť Slovensko** v období jeho predsedníctva v Rade Európskej únie,
- dňa 20. júna 2016 uviedli do života **knihu** o pomerne neznámej postave Trenčianskeho hradu – **o šašovi Porrovi**, autormi sú **Vlado Kulíšek** (text) a **Jozef Vydrnák** (ilustrácie); šašo bude hlavnou postavou ďalšieho veľkého open air podujatia 1. júla v Trenčíne,
- dňa 24. júna 2016 sa **Nina Kohoutová** zo Základnej školy Dlhé Hony v Trenčíne stala **Strieborným Slávikom Slovenska 2016,**
- v dňoch 20. až 25. júna 2016 prebehol štvrtý ročník výtvarného sympózia **Hala – Týždeň súčasného umenia**; približne tridsiatka súčasných mladých umelcov

vytvorila v industriálnych priestoroch bývalej textilnej fabriky Merina originálne diela,

- dňa 1. júla 2016 prinieslo tretie pokračovanie **nočného open air** podujatia **Príbehy z Trenčína** o šašovi Porrovi chôdzu po lane či tanec na zvislej stene, dobovú poľovačku aj cigánske tance, živé kone i ohňové efekty,
- centrum Trenčína predstaví cez prázdniny bohatý program v rámci **Kultúrneho leta**, domácim aj turistom ponúkne koncerty v každý víkendový deň; tento rok prichádza ďalšia novinka - každú sobotu bude pódium na Mierovom námestí patriť dychovým hudbám,
- dňa 7. júla 2016 sa začal na letisku v Trenčíne jubilejný dvadsiaty festival Pohoda 2016, na hlavnom pódiu ho otvorili Bratislava Hot Serenaders s **Milanom Lasicom**, po nich to bola americká formácia Gogol Bordello a headlinerom prvého večera bola anglická interpretka **PJ Harvey**,
- dňa 9. júla 2016 vyvrcholil hlavný program jubilejného 20. ročníka multižánrového festivalu **Pohoda** 2016 na hlavnom pódiu vystúpením anglických **Prodigy**,
- na festivale Pohoda šilo **nosiče pre deti utečencov** 315 ľudí, pričom polovičku tvorili muži; šitie bolo súčasťou charitatívneho projektu **„Domov na mame“**, v rámci ktorého doposiaľ ľudia ušili viac ako 2200 nosičov,
- **Trenčianske osvetové stredisko** má ako jediné zariadenie na Slovensku elektronickú **databázu** neprofesionálnych umelcov po mesiaci skúšobnej prevádzky bezplatnú on-line službu evidencie využilo 208 prihlásených,
- Pán Váhu a Tatier **Matúš Čák Trenčiansky** sa zaradil do rozsiahlej kolekcie **medailí**, ktoré vo svojom ateliéri vytvoril medailér **Drahomír Zobek**,

- Trenčan **Tomáš Turner** po vydaní svojej prvej knihy básní pokračuje vydaním druhej pod názvom **„Aj ryba lieta“**, tentokrát plnej aforizmov, ktorými reaguje na dianie v spoločnosti.
- zdigitalizované výtvarné diela zo zbierok **Galérie M. A. Bazovského** v Trenčíne si môže pozrieť verejnosť vo vysokom rozlíšení na **Webe umenia**,
- dňa 10. augusta 2016 otvorili v priestoroch Úradu Trenčianskeho samosprávneho kraja 1. kolo **výstavy** výtvarných prác ľudí **s telesným postihnutím** s názvom „Svet, ako ho vidíme my“,
- **letné kiná** v Trenčíne premietajú v priebehu leta na **troch miestach** – v areáli kempingu na Ostrove, v Átriu a na parkovisku vedľa kaviarne Coffee Sheep,
- knižná prvotina Trenčana **Mateja Zámečníka** (26) s názvom **„Nakresli si príbeh“** motivuje hravou formou deti k čítaniu; kniha obsahuje dvanásť príbehov, po každom príbehu autor prenechal priestor na detskú kresbu,
- dňa 2. septembra 2016 sa v kasárňach Trenčianskeho hradu uskutočnila **vernisáž** výstavy 53. ročníka celoštátnej výtvarnej amatérskej tvorby **Výtvarné spektrum 2016**,
- v dňoch 15. – 18. septembra sa na Prvej komornej divadelnej scéne v Klube Lúč a v Kine Hviezda uskutočnil už 22. ročník festivalu „Sám na javisku“, k najväčším ťahákom patrí **Chantal Poullainová** a **Honza Holík**,
- popredný slovenský mím **Vlado Kulíšek** momentálne vyrazil na ďalekú cestu, aby zabával **čínske publikum**; spolu so svojím kolegom, hudobníkom **Radkom Michalkom**, sa v rámci festivalu Silk road (Hodvábna cesta) zúčastnia na komponovanom programe v provincii Shanxi,

- v podzemí pod **Café Sládkovič** na Mierovom námestí vzniká priestor s originálnou atmosférou, ktorý už čoskoro privíta **hudobné a cestovateľské večery**, v priestoroch pivnice z 18. storočia si nájdu svoje miesto aj **výstavy** miestnych umelcov,
- dňa 22. septembra oslávil významný slovenský maliar a najvýraznejší predstaviteľ súčasnej profesionálnej trenčianskej výtvarnej scény **Rudolf Moško 90 rokov**;
- Galéria Miloša Alexandra Bazovského v Trenčíne pripravila pri príležitosti životného jubilea **Rudolfa Moška** rozsiahlu **retrospektívnu výstavu** (14. septembra – 23. októbra 2016), približujúcu vývoj a rozsah jeho maliarskeho názoru od 50-tych rokov 20. storočia až po súčasnosť,
- **Kultúrne leto** bolo úspešné, organizátorov potešila väčšia návštevnosť podujatí domácimi návštevníkmi i turistami zo zahraničia; o kultúre počas leta sme sa rozprávali s **Jankou Sedláčkovou**, vedúcou útvaru Kultúrno-informačných služieb mesta,
- v dňoch 23. a 24. septembra sa konal v Trenčíne už 23. ročník Trenčianskeho džezového festivalu **Jazz pod hradom**, ktorý bol prehliadkou džezových kapiel a umelcov regionálnej proveniencie a mal sviatočný podtext - trenčianska džezová legenda **Aurélius Q** oslavuje 25 rokov svojej bohatej činnosti,
- dňa 3. októbra 2016 sa Na Trenčianskom hrade konalo podujatie **Flores Musarum 2016**, na ktorom Trenčiansky samosprávny kraj ocenil 17 jednotlivcov a 2 kolektívy za dlhoročné pôsobenie, dosiahnuté úspechy a prínos v rozvoji kultúry nášho kraja,
- dňa 6. októbra 2016 mala v Prahe premiéru **hra „Samko Tále“**, ktorú naštudoval herec **Pavol Seriš** podľa literárnej predlohy Daniely Kapitáňovej; v dňoch 15.

októbra – 15 novembra 2016 absolvuje Pavol Seriš turné **„Klaun Túr“** po 16 slovenských a českých mestách s hrou „Chutilo vám, páni?“,
- dňa 6. októbra 2016 si pripomenul **literárny klub Omega** okrúhle **20. výročie** svojho vzniku vydaním zborníka „To sme my“, ktorý predstavili na slávnostnom stretnutí vo Verejnej knižnici Michala Rešetku v Trenčíne,
- dňa 7. októbra 2016 otvorili v mestskej veži **výstavu** mladej trenčianskej výtvarníčky **Nadeždy Koyšovej**; výstava predstavuje sériu akrylových malieb, v ktorých tematicky prevládajú akty,
- dňa 8. októbra 2016 odohrali herci z **Opatovej** jubilejnú **20. reprízu** hry „To ste vy, pán Taner?“ v pražskom divadle Troníček,
- dňa 11. októbra 2016 otvorili v Trenčianskom múzeu výstavu fotografií „**Max Stern** (1836 – 1901) Hviezda, ktorá nezapadla“, ktorej nosnou témou sú Trenčianske Teplice z konca 19. storočia,
- o svetovej konferencii **TEDx**, ktorá sa konala aj v Trenčíne, rozpráva jedna z organizátoriek scénografka **Veronika Bohušová**,
- dňa 26. októbra otvorilo **Mestské divadlo** v Trenčíne novú divadelnú sezónu **premiérou** klasickej veselohry z pera zakladateľa slovenského divadelného realizmu Jozefa Gregora Tajovského **„Ženský zákon“** v réžii **Štefana Richtárecha**,
- dňa 28. októbra 2016 sa v Galérii M. A. Bazovského uskutočnila **vernisáž** reprezentatívnej výstavy maliara **Juraja Oravca** pri príležitosti jeho významného životného jubilea,
- fotosúťaž **„Trenčiansky región cez fotoobjektív“** z dielne krajskej organizácie cestovného ruchu Trenčín región pozná svojich **víťazov**; súťaž prebehla od júna

do konca októbra 2016 a mohli sa do nej zapojiť profesionálni aj amatérski fotografi,
- dňa 3. novembra 2016 **otvorili** vo výstavných priestoroch Trenčianskeho samosprávneho kraja **53. Métu** – výstavu fotografií členov rovnomennej fotoskupiny,
- v dňoch 4. – 6. novembra 2016 sa **Divadlo 21 Opatová** zúčastnilo na divadelnom Festivale Zuzany Kardelisovej **v srbskom Kysáči**, kde uviedlo hru „Opalu má každý rád“; vstupenkou na tento festival sa im stalo tohtoročné víťazstvo na Festivale Aničky Jurkovičovej,
- v dňoch 10. – 12. novembra 2016 sa v trenčianskom kine Hviezda uskutočnil 11. ročník Festivalu dobrodružných filmov **HoryZonty**, cenu poroty získal film **Kalamarka** od Martina Grajciara,
- dňa 12. novembra 2016 odovzdali v Bratislave 31-ročnému právnikovi **Erikovi Kotlárikovi** z Trenčína cenu za víťazstvo v 14. ročníku najprestížnejšej slovenskej súťaže **Cena Fantázie** zameranej na fantastické žánre fantasy, sci-fi a horor; dominoval v konkurencii 155 autorov z celej republiky,
- v dňoch 18. – 23. novembra sa v ArtKine Metro konal už 13. ročník **Festivalu francúzskych filmov**, ktorý otvorila ho snímka „Marguerite“ so skvelou **Catherine Frot**, ktorá za svoj výkon získala hereckého Césara,
- dňa 25. novembra 2016 na pôde Verejnej knižnice Michala Rešetku vyhlásili výsledky celoslovenskej literárnej súťaže Jozefa Braneckého **Studňa sa tajne s dažďom zhovára**,
- žiačka Súkromnej základnej umeleckej školy na Novomeského ulici v Trenčíne **Natália Froľová** získala prvé miesto vo svojej kategórii v žánri poézia a **Peter Ke-**

peňa tretie miesto v žánri prózy na XXX. ročníku celoslovenskej súťaže **Literárna Senica** Ladislava Novomeského,

- dňa 20. novembra 2016 patrilo Kino Hviezda divadlu a hudbe, vystúpilo ostravské Divadlo z paneláku s hrou Tlačítko, spevák **Milo Kráľ** so svojou skupinou a **Barborou Švidraňovou** i trenčianske Divadlo **Normálka**,
- v dňoch 30. novembra a 1. decembra 2016 sa konala súťaž v speve regionálnych ľudových piesní **„Trenčianske hodiny“**, odznelo na nej 114 piesní v podaní 57 spevákov z 19 základných škôl a osemročných gymnázií trenčianskeho regiónu,
- Trenčania z **Divadla Normálka** sa stali od svojho vzniku v roku 2004 domácim divadelným **kultom**, majú množstvo stálych priaznivcov, ku ktorým neustále pribúdajú nové „duše“ divadelnej múzy,
- dňa 9. decembra 2016 sa v Galérii M. A. Bazovského uskutočnila vernisáž veľkej **jubilejnej výstavy** trenčianskej výtvarníčky **Evy Mišákovej Abelovej** pod názvom „Eva uhryznutá jablkom“,
- v dňoch 10. - 11. decembra 2016 počas **strieborného víkendu** sa na Mierovom námestí predstavili speváčka Zuzana Mikulcová, Jerguš Oravec i súbor Acustica de Luxe,
- vianočné sviatky neobišli ani Galériu Miloša Alexandra Bazovského v Trenčíne, **Vianoc v galérii** sa zúčastnilo viac ako 150 návštevníkov, ktorí si v priestoroch galérie spríjemnili tretiu adventnú nedeľu,
- autori **Jozef Majský**, trenčiansky biológ a zoológ, a vysokoškolský pedagóg **Tomáš Derka** rozprávajú o svojej novej knihe **„Od Karibiku po Andy“**; kniha na štyristo stranách skúma faunu a flóru Venezuely,

odbornej aj laickej verejnosti na približne tisíc fotografiách ponúka pohľad do tajov exotického juhoamerického života.

4. Školstvo a vzdelávanie

- **Trenčianska univerzita** Alexandra Dubčeka rozšírila svoj vedecký park o **Centrum pre testovanie kvality a diagnostiku materiálov**; nové výskumné centrum vybudovali vďaka projektu spolufinancovaného z európskych štrukturálnych fondov v celkovej hodnote viac ako 7,8 milióna eur,
- Trenčiansky kraj vyplatí zo svojej rezervy zamestnancom školských jedální, jazykovej školy a Krajského centra voľného času **jednorazovú odmenu** vo výške 100 eur,
- dňa 25. januára 2016 zostala v Trenčíne v rámci **štrajku učiteľov** zatvorená Stredná umelecká škola, Obchodná akadémia, Základná škola na Bezručovej ulici a Materská škola na Považskej ulici, zapojili sa aj učitelia ďalších trenčianskych škôl,
- dňa 1. februára 2016 zorganizovala Iniciatíva slovenských učiteľov v Trenčíne **protestné zhromaždenie** na podporu štrajkujúcich učiteľov, akciu nazvali „Nádej pre školstvo“
- v roku 2015 sa v **stredných školách** v zriaďovateľskej pôsobnosti Trenčianskeho samosprávneho kraja preinvestovalo takmer **7 miliónov eur**,
- v stredných odborných školách v Trenčianskom samosprávnom kraji pribudli **nové študijné a učebné odbory**, pribúdajú také, ktoré sú potrebné z hľadiska trhu práce,

- **Stredná zdravotnícka škola** sa stále tiesni v priestoroch na Braneckého ulici, od začiatku tohto školského roka už pritom mala byť v nových, väčších priestoroch na Veľkomoravskej ulici; **sťahovanie**, ktoré malo byť ukončené k prvému septembru 2015, sprevádzali problémy,
- poslanci mestského zastupiteľstva pri schvaľovaní rozpočtu **podporili** viaceré **investičné akcie** smerujúce do **škôl a škôlok**, rekonštrukčné práce na budovách materských a základných škôl odstránia v prvom rade havarijné situácie, ale v mnohých prípadoch i skvalitnia pobyt v nich,
- od 15. februára 2016 funguje bezproblémový chod všetkých základných a stredných škôl, okamžite po odovzdaní **štrajkovej štafety** vysokým školám vyhodnotila Iniciatíva slovenských učiteľov (ISU) bilanciu štrajku,
- možnosť zapojiť sa do **duálneho vzdelávania** v budúcom školskom roku môže využiť viac ako 400 stredoškolákov z 19 stredných škôl v Trenčianskom samosprávnom kraji, v porovnaní so súčasným stavom by to bol až **štvornásobný nárast**,
- v marci 2016 pribudli do každej triedy vo všetkých materských školách v Trenčíne **dve malé nádoby na odpad** - na papier a na plast, ide o spoločnú aktivitu mesta a spoločnosti Marius Pedersen,
- v polovici marca sa v Trenčíne uskutočnila výstava vysokých škôl s názvom **„Kam na vysokú“**, prezentácia domácich a zahraničných vysokých škôl prilákala počas dvoch dní osemsto študentov,
- dňa 17. marca 2016 sa v trenčianskom Gastrocentre uskutočnila súťaž **Trenčiansky pivný someliér**,

- dňa 22. marca 2016 si mladí multimediálni tvorcovia z celého Slovenska prevzali ocenenia v IV. ročníku celoslovenskej súťaže v audiovizuálnej a multimediálnej tvorbe detí a mládeže **Zlatá klapka 2016**, ocenenie v kategórii réžia získal **Adam Šalát** z Trenčína,
- dňa 22. marca 2016 sa v Bratislave uskutočnil **JA Veľtrh podnikateľských talentov** 2016, v rámci ktorého sa predstavili aj študenti zo **SOŠ obchodu a služieb** Jilemnického v Trenčíne; v dvoch tímoch zaznamenali študenti 3. ročníka študijného odboru služby v cestovnom ruchu úspech vo viacerých kategóriách,
- dňa 23. marca 2016 schválili poslanci trenčianskej župy **komplexné riešenie** školského areálu v Trenčíne – Zámostí,
- dňa 31. marca 2016 privítal primátor **Richard Rybníček** pri príležitosti **Dňa učiteľov** desať úspešných pedagógov,
- **Mesto Trenčín** uspelo vo výzve Ministerstva školstva, vedy, výskumu a športu Slovenskej republiky vo všetkých piatich **rozvojových projektoch** na obnovu, resp. vybavenie školských telocviční,
- v dňoch 4. – 5. apríla 2016 sa v trenčianskom Gastrocentre uskutočnil 3. ročník súťaže **Vitis Trophée Junior** 2016 za účasti rekordných 27 súťažiacich,
- dňa 6. apríla 2016 súbežne súťažili v 22 slovenských a českých krajoch žiaci z 261 gymnázií; v krajskom kole **Medzinárodnej dejepisnej súťaže** českých a slovenských gymnázií v Trenčíne najlepší prehľad preukázali žiaci Piaristického gymnázia Jozefa Braneckého v Trenčíne **Kristína Masárová, Michal Gurín** a **Patrik Pavlík**,
- na **Fakulte priemyselných technológií** v Púchove, patriacej pod Trenčiansku univerzitu Alexandra Dubčeka

v Trenčíne, bolo slávnostne otvorené nové vedecké špičkové pracovisko - **Centrum pre testovanie kvality a diagnostiku materiálov – CEDITEK**,

- pri príležitosti **Dňa učiteľov** Trenčiansky samosprávny kraj s Okresným úradom Trenčín už po tretíkrát spoločne ocenili **Vynikajúceho pedagóga** Trenčianskeho kraja,
- dňa 18. apríla 2016 sa trenčianske **Gymnázium Ľudovíta Štúra** pridalo k 56 najlepším frankofónnym bilingválnym školám na svete; prestížne ocenenie **Label-FrancEducation**, ktoré udeľuje Francúzska republika, prevzal z rúk veľvyslanca Francúzskej republiky na Slovensku **Didiera Lopinota** riaditeľ gymnázia **Pavol Kováč**,
- žiaci Strednej odbornej školy obchodu a služieb na Jilemnického ulici v Trenčíne reprezentovali školu na 5. ročníku medzinárodnej súťaže **Mladý barista**, Trenčianka **Michaela Pevná** získala 2. miesto,
- v dňoch 20. – 21. apríla 2016 Stredná odborná škola Pod Sokolicami v Trenčíne zorganizovala v dňoch 20. – 21. apríla už 11. ročník **Trenčianskych robotických dní**; súčasťou bolo aj predstavenie **prvej slovenskej družice** skCUBE,
- dňa 22. apríla 2016 študenti 5. ročníka Strednej odbornej školy obchodu a služieb na Jilemnického ulici v Trenčíne zložili praktickú **časť maturity** v odbore hotelová akadémia netradičným spôsobom v dobových kostýmoch v historických priestoroch **Trenčianskeho hradu**,
- dňa 22. apríla 2016 sa pri príležitosti Dňa Zeme v **MŠ Kubranská** v Trenčíne uskutočnila náučno–poznávacia akcia **„Objavovanie tajomstiev prírody“**, zábavnou

formou upozornila deti na dôležitosť ochrany životného prostredia a celého ekosystému,

- do štvrtého ročníka súťaže o **najlepšiu dizertačnú prácu**, ktorá prebehla na univerzitách, združených v konzorciu Progres 3, sa za Trenčiansku univerzitu zapojila **Slavomíra Domčeková** z Fakulty priemyselných technológií, ktorá získala 2. miesto v kategórii Suroviny, energetika a životné prostredie,
- rektor Trenčianskej univerzity Alexandra Dubčeka **Jozef Habánik** privítal ruských pedagógov z **Iževskej štátnej technickej univerzity** M.T. Kalašnikova v rámci spolupráce Erasmus+; TnUAD má v súčasnosti podpísané zmluvy a spolupracuje s 56 univerzitami zo 14 krajín,
- dňa 3.mája 2016 oslávili študenti Trenčianskej univerzity A. Dubčeka na Mierovom námestí **prvé výročie** svojho **Rádia TrenchTown**,
- **zápisu do základných škôl** v zriaďovateľskej pôsobnosti mesta Trenčín sa v apríli zúčastnilo **608 detí**, čo je presne rovnaký počet ako v roku 2015,
- aj **Fakulta špeciálnej techniky** Trenčianskej univerzity Alexandra Dubčeka bola spoluorganizátorom **Medzinárodnej vedeckej konferencie** o vojenských a špeciálnych technológiách ICMT – 2016 v Bratislave,
- dňa 18. mája 2016 Krajské centrum voľného času opäť usporiadalo **súťaž stredoškolských časopisov**, za víťazným SOS z bánoveckého gymnázia skončili na druhom mieste študenti Gymnázia Ľudovíta Štúra v Trenčíne s časopisom **Veget** a tretie bolo Športové gymnázium v Trenčíne a ich časopis **Intrák**,
- dňa 3. júna 2016 v Trenčíne slávnostne vyhodnotili výsledky **Fyzikálnej olympiády** v školskom roku

2015/2016, Trenčiansky kraj v nej patrí k najlepším na Slovensku,

- v polovici mája 2016 zamestnanci Trenčianskej univerzity zo strechy Gymnázia Ľudovíta Štúra demontovali nefunkčný **astronomický ďalekohľad**, ten na vlastné náklady **zrekonštruujú** a namontujú späť,
- **Trenčianska univerzita** bola oficiálne zapísaná do **indexu FEANI** – Federácie európskych národných inžinierskych zväzov, ktorá udeľuje cestou národných komitétov certifikát Európskeho inžiniera – EUR ING,
- dňa 14. júna 2016 Odbor školstva Okresného úradu v Trenčíne zorganizoval na Trenčianskom hrade XX. ročník slávnostného oceňovania **„Talent Trenčianskeho kraja 2016“**, z trenčianskych žiakov prevzali ocenenia **Kristína Juricová** a pedagogička **Mariana Holbová** zo ZŠ Hodžova a **Kristína Čierna** s **PaedDr. Alexandrou Misárošovou** zo Strednej umeleckej školy v Trenčíne,
- školská záhrada v Spojenej škole internátnej v Trenčíne získala certifikát **Prírodná záhrada**; je jednou z piatich ukážkových záhrad na Slovensku, v ktorej sa hospodári prírodným spôsobom bez použitia hnojív, pesticídov a rašeliny,
- dňa 21. júna 2016 vďaka spolupráci so City University v Trenčíne mali **americkí študenti** z Central Washington University možnosť spoznať podnikateľské prostredie, prírodné, historické a kultúrne zaujímavosti nášho regiónu i chod krajskej samosprávy,
- dňa 21. júna 2016 už 11. raz mesto Trenčín ocenilo najúspešnejšie **detské osobnosti** vo vedomostnej, umeleckej i športovej oblasti, pamätné listy a plakety najlepším odovzdal primátor **Richard Rybníček**,

- dňa 28. júna 2016 sa v priestoroch ZŠ na Kubranskej ulici v Trenčíne uskutočnilo slávnostné **vyhodnotenie** súťaže v tvorbe **školských časopisov**,
- dňa 24. júna 2016 sa žiaci zo **Základnej školy na Kubranskej** ulici v Trenčíne tešili z víťazstva v 11. ročníku súťaže o najlepší **eTwinning projekt** na Slovensku,
- dňa 30. júna 2016 si okolo **13 200 žiakov** gymnázií a stredných odborných škôl v zriaďovateľskej pôsobnosti Trenčianskeho samosprávneho kraja od učiteľov prevzalo **vysvedčenia** za školský rok 2015/2016,
- od nového školského roka budú môcť deti v MŠ Šafárikova a MŠ J. Halašu používať **zrekonštruované sociálne zariadenia**,
- viac ako sto detí strávilo koniec prázdnin dobrovoľne v školských laviciach; v poradí siedmy ročník **detskej univerzity**, ktorý zorganizovala Trenčianska univerzita Alexandra Dubčeka, ponúkol najmladším školákom možnosť zábavnou formou získať skúsenosti so systémom výučby na vysokej škole,
- od septembra 2016 nastúpi do mestských **materských škôl** v Trenčíne **514 novoprijatých detí**, mesto uspokojilo všetkých záujemcov, momentálne neeviduje žiadosti o prijatie; spolu bude do mestských škôlok chodiť 1541 detí,
- dňa 2. septembra 2016 Krajská rada pre odborné vzdelávanie a prípravu pri Trenčianskom samosprávnom kraji schválila aktualizáciu **Stratégie rozvoja stredného odborného školstva** v TSK na roky 2013–2020,
- ZUŠ Pádivého má **kvitnúcu záhradu**, nachádza sa vo vynovenom átriu budovy s výhľadom na Park M. R. Štefánika,

- medzi dvadsiatkou **najlepšie hodnotených škôl** v SR v kategórii stredné odborné školy sa umiestnili až 4 školy, ktoré sú v zriaďovateľskej pôsobnosti TSK; na výbornom 3. mieste skončila **Obchodná akadémia** Milana Hodžu v Trenčíne s celkovým hodnotením 8,7 z 10 bodov,
- **Stredná zdravotnícka škola** začala nový školský rok **v nových priestoroch** na Veľkomoravskej ulici v Trenčíne; štvorposchodová budova má 19 odborných miestností a laboratórií, novinkou je zubná ambulancia a špecializované učebne pre zdravotníckych asistentov a sanitárov,
- dňa 26. septembra 2016 schválili na svojom zasadnutí poslanci zastupiteľstva TSK aktualizáciu **Strategického rozvoja stredného odborného školstva** v TSK na roky 2013 – 2020, z ktorej vyplýva, že od budúceho školského roku klesne na stredných školách v kraji počet žiakov ekonomických odborov o jedno percento, počet stredoškolákov v technických odboroch stúpne, počet gymnazistov sa nezmení,
- v projekte spolufinancovanom zo **štrukturálnych fondov EÚ** z operačného programu Vzdelávanie vybavila Trenčianska univerzita A. Dubčeka svoje učebné priestory **najmodernejšími didaktickými pomôckami** a učitelia si postupne zvyšovali svoju kvalifikáciu odbornými školeniami,
- dňa 3. októbra 2016 na **Materskej škole na Stromovej** ulici v Trenčíne **vytopilo** tri zo štyroch tried, spôsobila to nedostatočne zabezpečená strecha pred dažďom,
- ak bude vláda naďalej ignorovať požiadavky učiteľov, bude sa opakovať scenár z minulého školského roka – úplný a neobmedzený **štrajk**, povedala členka Iniciatívy trenčianskych učiteľov **Marcela Petríková,**

- dňa 5. októbra 2016 slávnostne otvorili **multifunkčné ihrisko** na Gymnáziu Ľudovíta Štúra,
- dvojica kontroverzných aktivistov **Rudolf Vaský** a **Martin Daňo** požiadala vedenie Trenčianskej univerzity, aby v pondelok 17. októbra 2016 mohla so študentmi diskutovať o „genocíde slovenského národa po roku 1989“; univerzita podnikla proti aktivistom **právne kroky**, v reakcii sa ohradila voči zneužitiu jej mena,
- dôkazom významných investícií Trenčianskeho samosprávneho kraja do stredných škôl sú **tri nedávno otvorené multifunkčné ihriská**, každé cca v sume 115 tisíc eur s DPH, jedno aj na **Strednej odbornej škole** Jilemnického v Trenčíne; plánované je otvorenie ďalších šiestich ihrísk,
- v polovici októbra 2016 sa 12 slovenských škôl zapojilo do **Týždňa sezónnej, regionálnej a biokuchyne**; obedy s nálepkou bio si vyskúšalo aj 300 stravníkov v Základnej škole Východná v Trenčíne, väčšine z nich sa zmena páčila,
- **modernizácia laboratórií** na **Športovom gymnáziu** v Trenčíne si vyžiadala rekonštrukciu elektroinštalácie, vodoinštalácie, okien, parapetov aj podlahy a pre laboratórium znamená okrem malých stavebných úprav aj novú maľovku,
- viac ako **70 základných škôl** dostane tento rok od Trenčianskeho samosprávneho kraja **notebooky** a programovateľné stavebnice,
- dňa 25. októbra 2016 navštívil prezident **Andrej Kiska** Trenčín, okrem iného navštívil aj **Gymnázium Ľudovíta Štúra**, kde sa zaujímal o kvalitatívne ukazovatele, ktoré robia školu atraktívnou,

- **Európska únia** podporí projekt **Trenčianskej univerzity** Alexandra Dubčeka v Trenčíne zameraný na excelentný výskum v oblasti skiel sumou **15 miliónov eur**; projekt uspel v rámci iniciatívy Teaming programu EÚ pre podporu výskumu a inovácií Horizont 2020,
- dňa 25. novembra 2016 v areáli výstaviska Expo Center v Trenčíne pokračoval druhý deň 18. ročníka výstavy **Stredoškolák 2016 – Hrdina remesla**,
- dňa 5. decembra 2016 na **Športovom gymnáziu** v Trenčíne slávnostne otvorili **nové laboratórium a six-ballové ihrisko**, hodnota investície predstavuje sumu takmer 29 tisíc eur,
- **Športové gymnázium** v Trenčíne sa v roku 2017 dočká **novej telocvične**, Trenčiansky samosprávny kraj vo svojom rozpočte na budúci rok vyčlenil na stavbu telocvične s príslušenstvom viac ako dva milióny eur,
- dňa 6. decembra 2016 sa na pôde Strednej odbornej školy obchodu a služieb v Trenčíne odohral tretí ročník bilingválnej súťaže **Majster rétor**, súťaž rozdelená na slovenskú a anglickú časť otestovala kvality stredoškolákov z celého kraja.

5. Šport a telesná kultúra

- Karate klub **Ekonóm Trenčín** sa v roku 2015 zúčastnil 43 turnajov doma a v zahraničí, získal 115 zlatých, 57 strieborných a 59 bronzových medailí,
- novým **asistentom trénera** futbalistov AS Trenčín Martina Ševelu sa stal **Norbert Guľa**, v realizačnom tíme nahradil Ivana Vrabca,

- dňa 15. januára 2016 zložil skúšku a **získal UEFA Pro licenciu** tréner AS Trenčín **Martin Ševela**, už môže oficiálne vykonávať funkciu hlavného trénera AS,
- olympijský víťaz v boxe **Ján Zachara** z roku 1952 dodnes trénuje mládež v Dubnici nad Váhom. Na výnimočného rodáka nezabúdajú **v Kubrej**, kde mu po osadení **vlastnej lavičky** pripravili v knižnici stretnutie s priateľmi a školákmi,
- dňa 22. januára 2016 **zomrel** vo veku nedožitých 61 rokov bývalý československý reprezentant a futbalista TTS Trenčín **Ivan Bilský**,
- krídelník Los Angeles Kings **Marián Gáborík** je už **piatym najproduktívnejším** slovenským hokejistom v dejinách zámorskej NHL,
- dva roky po otvorení **Siene slávy trenčianskeho futbalu** uzrie svetlo sveta aj Sieň slávy slovenského futbalu; prvých jedenásť laureátov spoznáme koncom marca počas galavečera pri príležitosti vyhlásenia výsledkov ankety Futbalista roka 2015,
- dňa 6.februára 2016 sa Klub thajského boxu **Elite Gym Trenčín** zúčastnil na prvom kole medzinárodného podujatia amatérskej **Euroligy Muay Thai** v Bratislave,
- trenčianske krasokorčuliarky **M. Mošková, E. Balážová, A. Bačová** a **N. Ostrolúcka** prešli výberovým kolom a dostali sa medzi 40 vybraných detí **„Flower Kids“** (zberačov kvetov a darčekov) počas ISU Majstrovstiev Európy 2016 v krasokorčuľovaní v Bratislave,
- dňa 8. februára 2016 žiaci a žiačky stredných škôl bojovali v Trenčíne o tituly na **Školských majstrovstvách Slovenska v aerobiku** žiačok a žiakov stredných škôl, v prvej desiatke boli aj tri súťažiace

z trenčianskych škôl – 3. Alexandra Zenníková, 6. Adriana Terifajová, 9. Denisa Petrová,
- AS Trenčín získal ďalšiu výraznú **posilu**, na zmluve do konca prebiehajúcej sezóny s následnou opciou sa dohodol s rakúskym útočníkom **Stefanom Maierhoferom**,
- **Matúš Bero** zostáva minimálne do konca tejto sezóny hráčom AS Trenčín,
- **AS Trenčín** má v jarnej časti súťaži len tie najvyššie ambície, úradujúci majster i víťaz Slovenského pohára chce zabojovať **o výhry** na oboch frontoch,
- do svojho **druhého ročníka** vstupuje podujatie s novým názvom ako **Trenčianska bežecká CEMMAC liga**, jej prvé kolo bude v marci,
- v dňoch 27. – 28. februára 2016 sa na medzinárodnej súťaži v karate **Veľká cena Slovenska** v Bratislave zúčastnilo aj 7 pretekárov z Karate Klubu **Ekonóm Trenčín**, získali 5 zlatých a 2 strieborné medaily,
- v dňoch 5. – 6. marca 2016 zožal krasokorčuliarsky klub **Kraso Trenčín** na **Majstrovstvách SR** mladších žiakov a nádejí 2016 v Ružomberku úspechy v podobe medailových umiestnení,
- bedmintonisti Betpres Košice obhájili majstrovský titul v extralige družstiev, **bronz** získala **CEVA Trenčín**,
- **Cenu Petra Dubovského** pre najlepšieho futbalistu Slovenska do 21 rokov získal Trenčan **Matúš Bero**,
- „Veľmi si toto **ocenenie vážim**," povedal v rozhovore najlepší slovenský futbalista do 21 rokov **Matúš Bero**,
- seniorský hokejový tím **Dukly Trenčín** skončil sezónu v najvyššej súťaži na **5. mieste**, v play-off srdnato vzdoroval kvalitnému súperovi z Banskej Bystrice, no vypadol 1:4 na zápasy,

- slovenskí futbaloví reprezentanti do 21 rokov **Lukáš Skovajsa** a **Adrián Chovan** podpísali nové dlhodobé **kontrakty** s AS Trenčín, úradujúcemu majstrovi sa upísali na štyri roky,
- dňa 9. apríla 2016 na neoficiálnych majstrovstvách Slovenska v krasokorčuľovaní získala **titul** v kategórii IK C3 SILVER **Alexandra Dužeková** z klubu Kraso Trenčín,
- v dňoch 11. – 12. apríla 2016 sa v Trenčíne uskutočnili **Majstrovstvá Slovenska** žiakov stredných škôl 2016 vo **florbale**, titul školského majstra Slovenska vybojovali florbalisti z **Dopravnej akadémie** Trenčín,
- dňa 16. apríla 2016 sa na štvrtom ročníku benefičného **behu Pro autis** v Soblahove zúčastnilo viac ako 500 bežcov, čo je približne o 50 pretekárov viac ako v roku 2015,
- dňa 14. apríla 2016 primátor mesta **Richard Rybníček** odovzdal ocenenia **najlepším trenčianskym športovcom** a športovým kolektívom za rok 2015,
- dňa 16. apríla 2016 sa v Trenčíne v Posádkovom klube konali **majstrovstvá** juniorov a junioriek v kulturistike, fitness, bodyfitness, bikiny fitness a physique; domáca **Kristína Juricová** obsadila 3. miesto vo fitness
- dňa 20. apríla 2016 predstavili na pôde Verejnej knižnice Michala Rešetku novú publikáciu **„110 rokov trenčianskeho futbalu“**; spísať plnenie trenčianskych futbalových snov sa podujal autorský kolektív pozostávajúci zo zostavovateľa **Jozefa Hankociho** a členov Petra Martináka, Romana Mazáka a Martina Galajdu,
- výber **AS Trenčín do 12 rokov** sa zúčastnil turnaja pod názvom **„Minirepublika“** v Bratislave, v konkurencii slovenskej a českej špičky Trenčania vyhrali všetky zápasy,

- post **hlavného trénera** hokejovej Dukly Trenčín v novom ročníku bude zastávať **Miloš Holaň,**
- ďalší hokejista zo zlatého göteborského tímu 2002 sa **rozlúčil s aktívnou činnosťou** – korčule zavesil na klinec štyridsaťdvaročný **Róbert Petrovický,**
- dňa 29. apríla 2016 sa **víťazmi Slovenského pohára** - Slovnaft Cupu 2015/2016 stalo mužstvo **AS Trenčín**, ktoré vo finále v Trnave zdolalo ŠK Slovan Bratislava 3:1,
- dňa 30. apríla 2016 oznámili konečnú nomináciu na MS v ľadovom hokeji, Trenčan **Michal Hlinka** ako posledný **vypadol** z kádra, ktorý bude Slovensko reprezentovať na MS,
- dňa 8. mája 2016 sa majsterkou Slovenska v **bedmintone** po dramatickom finálovom súboji s Trenčiankou **Janou Čižnárovou** stala Martina Repiská zo Slávie TU Zvolen,
- dňa 8. mája 2016 si futbalisti **AS Trenčín** definitívne vybojovali **titul** vo Fortuna lige 2015/2016 na ihrisku ich najväčšieho rivala Slovana Bratislava, nad ktorým v šlágri 31. kola zvíťazili 4:0,
- vedenie dvojnásobného slovenského šampióna AS Trenčín s okamžitou platnosťou **ukončilo spoluprácu** s holandským futbalistom **Mitchellom Schetom**; dvadsaťosemročný krídelník si po víťazstve 4:0 v Bratislave a následných oslavách titulu sadol za volant v podnapitom stave, pričom spôsobil vážnu **dopravnú nehodu**,
- holandský futbalista novopečeného slovenského šampióna AS Trenčín **Mitchell Schet** sa **ospravedlnil** za to, že pod vplyvom alkoholu spôsobil dopravnú nehodu,
- dňa 14. mája 2016 na **Majstrovstvách SR v karate** detí a žiakov v Poprade vybojoval klub **Real team** Trenčín **16 medailí** a v bodovom hodnotení získal 4. miesto,

- dňa 16. mája 2016 prijal trenčiansky župan Jaroslav Baška **starších žiakov** hokejovej Dukly Trenčín, ktorí **obhájili titul** majstrov Slovenska,
- avizovaný septembrový termín začiatku výstavby **nového futbalového štadióna** v Trenčíne **sa posúva**; aktuálne plány hovoria o najpravdepodobnejšom termíne prvých prác na jar budúceho roka,
- na **činnosť športových klubov** v Trenčíne rozdelí tento rok mesto v rámci svojho dotačného programu **40 tisíc eur**, ďalších 18 500 eur pôjde ako dotácia na reprezentáciu a výnimočné akcie,
- dňa 18. mája 2016 vo veku 80 rokov **zomrel** dlhoročný lekár futbalistov Jednoty Trenčín, reprezentácií Československa a veľký fanúšik AS Trenčín **MUDr. Ivan Javorský,** dňa 20. mája 2016 nás navždy opustil dlhoročný člen armádneho strediska Dukla Trenčín a spolupracovník trenčianskeho futbalového klubu (1998 - 2007) v oblasti diagnostiky **Dr. Stanislav Olšák**,
- dňa 20. mája 2016 dali futbalisti **AS Trenčín** za majstrovskou sezónou **víťaznú bodku** - v súboji záverečného kola Fortuna ligy porazili MFK Skalica 2:1,
- sezóna 2015/2016 sa vo futbalovej Fortuna lige niesla v znamení **AS Trenčín**, v rozhovore ju hodnotí tréner **Martin Ševela**,
- v spoločnej slovensko-českej súťaže žien (WHIL) - **v interlige** sa po piatich sezónach prestávky znovu objavia **trenčianske hádzanárky**,
- AS Trenčín pripravil už šiestu edíciu výročného oceňovania najlepších hráčov klubu pod názvom **„Hviezdy AS Trenčín 2016“**,
- dňa 28. mája 2016 na Valnom zhromaždení Slovenského krasokorčuliarskeho zväzu trénerka Krasokorču-

liarskeho klubu **Kraso** Trenčín **Jana Omelinová** dostala vyznamenanie za výsledky v pohári klubov, Slovenský pohár v kategórii nádeje 10 získala **Erika Balážová** a v kategórii Nádeje 8 **Natália Ostrolúcka**,

- dňa 29. mája 2016 sa v Posádkovom klube v Trenčíne konali **majstrovstvá Slovenska vo fitness detí**; medaily putujú aj do trenčianskeho oddielu **Fitness Gabrhel** - Tánička Ondrušková vybojovala striebro, Vanesa Habánková a Nasťa Vrábelová bronzovú medailu,
- v záverečnej **nominácii** slovenskej futbalovej reprezentácie na blížiace sa **majstrovstvá Európy** vo Francúzsku (10. júna - 10. júla 2016) figuruje 23 hráčov, pri poslednej redukcii kádra vypadol z nominácie aj **Matúš Bero**,
- trenčiansky hokejista **Vladimír Nemec** a hráč Dukly **ukončil** po sérii zranení vo veku 37 rokov profesionálnu hokejovú **kariéru**,
- dňa 29. mája 2016 na 12. ročníku **Behu Trenčianskou Brezinou** sa stretlo 209 pretekárov z celého Slovenska, v deviatich vekových kategóriách štartovalo 85 bežcov z Trenčína,
- dňa 3. júna 2016 **AS Trenčín** otvoril **nový fAnShop** v nákupnom centre Max v Trenčíne,
- v dňoch 4. – 5. júna 2016 sa v Michalovciach uskutočnil štvrtý ročník **Česko-slovenského pohára v hádzanej**, kde hrali najlepšie české a slovenské družstvá dorasteniek; z víťazstva sa medzi staršími dorastenkami tešili hádzanárky **HK AS Trenčín**,
- **Michal Hlinka** má za sebou dobrú sezónu v Dukle Trenčín, počas nej dostal šancu aj v reprezentačnom drese a tak neunikol pozornosti slovenského zástupcu

v KHL - v ročníku 2016/17 bude pôsobiť **v Slovane Bratislava**, kde podpísal dvojcestný kontrakt,

- na **Majstrovstvách Európy** v japonskom športe Chanbara (športová forma boja s mečom) v Paríži získal klub **Chanbara Trenčín** v konkurencii 231 pretekárov z 12 krajín Európy a Japonska tri bronzové medaily,
- začiatkom júna 2016 odštartovali projekt **„Pohyb pre zdravie“**, hneď v jeho úvode sa do bezplatnej športovej aktivity zapojilo 450 malých školákov,
- v dňoch 4. – 5. júna 2016 sa v Nemšovej stretla slovenská a česká špička futbalistov do dvanásť rokov na turnaji **AS Trenčín Cup 2016**; spomedzi šestnástich tímov sa predstavili až tri výbery AS Trenčín, ktoré obsadili 2., 8. a 11. miesto,
- dňa 13. júna 2016 prijal prezident **Andrej Kiska** v Bratislave už dvojnásobných futbalových šampiónov z **AS Trenčín**,
- v dňoch 17. – 19. júna sa uskutočnili **majstrovstvá Slovenska vo florbale** v kategórii dorastencov na Orave, na ktorom **1. FBC Trenčín** prehrali až vo finále s Košičanmi,
- v dňoch 18. – 19. júna na 4. majstrovstvách Európskej Shito ryu karate federácie (SKRKA) pretekárky KK **Ekonóm** Trenčín **Emma Kubišová, Adela Vlasáková** a **Lucia Mrázová** získali tituly, rovnako ako kata team,
- v dňoch 18. – 20. júna 2016 na IFBB **majstrovstvá sveta 2016 v detskom fitness** v Novom Sade Slovensko získalo 2 zlaté, 2 strieborné, 5 bronzových medailí a 16 finálových umiestnení, prispeli k tomu aj trenčianske fitnessky – 2. miesto vybojovala **Tatiana Ondrušková, Katarína Blašková** obsadila 5. a **Nasťa Vrábelová** 6. miesto,

- dňa 29. júna 2016 oslávil **80 rokov Tibor Rihošek**, člen zlatej generácie futbalovej Jednoty Trenčín, preslávený brankár s finesami v štýle skokov mačkovitej šelmy,
- dňa 30. júna 2016 útočník **Gino van Kessel** prestúpil z AS Trenčín do **Slavie Praha**, zaradí sa medzi najdrahšie posily futbalov ej českej ligy,
- dňa 3. júla 2016 vyhlásili výsledky ankety **Jedenástka Fortuna ligy** 2015/2016, šampión AS Trenčín má s piatimi futbalistami **najpočetnejšie zastúpenie** v ideálnej zostave uplynulej sezóny najvyššej slovenskej súťaže (Šulek, Madu, Rabiu, van Kessel, Bero), objavom sezóny sa stal Martin Šulek,
- káder **AS Trenčín** sa v medzisezónnom období **obmenil** a noví futbalisti sa musia so zvyškom tímu ešte zohrať, podľa trénera Martina Ševelu môžu priniesť do mužstva kvalitu a konkurenciu,
- dňa 13. júla 2016 v prvom zápase 2. predkola Ligy majstrov vyhral **AS Trenčín** na ihrisku slovinského majstra **NK Olimpija Ľubľana** 4:3 (4:2),
- v dňoch 15. – 18. júla 2016 na **Majstrovstvách Európy v silovom trojboji** a tlaku na lavičke v Maďarsku získali **tituly** traja Trenčania – Jozef Gabrhel, Peter Klimo a Peter Kadák,
- v **letnej príprave** hokejistov Dukly nie je opäť v Trenčíne úplne klasická, pre rekonštrukciu zimného štadióna bude musieť tím trénera Miloša Holaňa **improvizovať**, nebude ani tradičný letný turnaj Rona Cup,
- dňa 20. júla 2016 sa futbalisti **AS Trenčín** prvýkrát v klubovej histórii **prebojovali do 3. predkola** Ligy majstrov, po výhre 4:3 na ihrisku Olimpije Ľubľana prehrali so slovinským šampiónom v stredajšej odvete 2. predkola v Žiline 2:3, čo im však stačilo na postup,

- dňa 21. júla 2016 slovenský futbalový reprezentant **Matúš Bero prestúpil** z AS Trenčín do tureckého klubu **Trabzonspor**,
- slovenská skeetarka **Danka Barteková** o dva týždne odletí na svoje tretie olympijské hry, kde bude vlajkonosičkou slovenskej výpravy; súťažnú generálku absolvovala na nedávnych **majstrovstvách Európy** v streľbe z brokových zbraní v talianskom Lonate,
- hokejový dres **Dukly** oblečie prvýkrát dvojica zámorských hráčov – americký obranca **Kevin Albers** a kanadský útočník **Keven Veilleux**,
- futbalisti AS Trenčín nastúpia na dvojzápas 3. predkola Ligy majstrov UEFA 2016/2017 proti Legii Varšava bez **Kingsleyho Madua**, nigérijský reprezentant sa zapojí do prípravy národného tímu a následne odcestuje **na olympiádu** v Rio de Janeiro,
- dňa 27. júla 2016 futbalisti **AS Trenčín** prehrali na ihrisku v Žiline v úvodnom zápase 3. predkola Ligy majstrov UEFA 2016/17 s poľskou **Legiou Varšava 0:1** (0:0),
- dňa 1. augusta 2016 nás vo veku 72 rokov opustila dlhoročná predsedníčka futbalového klubu TTS Trenčín **Mária Supeková**,
- **ŠK Dračia Légia** 2012 Trenčín získala pre Slovenskú republiku na XII. **majstrovstvách Európy** národných posádok dračích lodí **11 medailí**,
- dňa 8. augusta 2016 futbalisti slovenského šampióna **AS Trenčín nepostúpili** do play off Ligy majstrov UEFA 2016/17 - v odvetnom zápase 3. predkola remizovali na ihrisku **Legie Varšava 0:0**,
- je koniec, ako pre AS Trenčín v Lige majstrov, tak aj pre stredopoliara **Matúša Bera** pod hradom Matúša Čáka, tieto cesty sa rozchádzajú po dlhých šestnástich

rokoch a talentovaný futbalista už **nabral smer Istanbul**,

- „O tri roky už budeme Trenčínu gratulovať k postupu v Lige majstrov," vraví **v rozhovore** generálny manažér AS Trenčín **Róbert Rybníček**,
- strelkyňa **Danka Barteková** súťažné účinkovanie na olympiáde v Riu de Janeiru **ukončila už v kvalifikácii**, v ktorej pokazila najmä druhú položku s piatimi chybami a v konečnom poradí obsadila až 16. priečku,
- v polovici augusta **ukončil aktívnu kariéru** hokejový útočník **Ján Pardavý**, ďalej sa chce venovať pozícii **spolukomentátora** hokejových prenosov,
- mladí trenčianski hokejisti **ovládli Memoriál Ladislava Trojáka**, keď jediné body stratili po remíze s domácimi Košičanmi,
- dňa 13. augusta 2016 predstavili verejnosti unikátnu knihu, ktorá mapuje **90 rokov hokeja** v Trenčíne; zostavil ju **Miloš Radosa** s kolektívom, krstným otcom sa stal **Ján Pardavý**,
- v dňoch 14. – 20. augusta 2016 cyklista **Július Maťovčík**, člen ŠKN Trenčín, obsadil na 8. **Majstrovstvách Európy v cyklistike** nepočujúcich v kategórii Road Race muži na 120 km 7. miesto,
- dňa 15. augusta 2016 sa udiala zaujímavá **výmena** dvoch hráčov medzi AS Trenčín a MŠK Žilina – do Trenčína sa sťahuje 24-ročný ofenzívny futbalista **Jakub Paur** a opačným smerom mieri 25-ročný **Jakub Holúbek**,
- dvojica futbalistiek AS Trenčín **Michaela Horváthová** a **Ivona Petrúšková** absolvovala sústredenie širšieho kádra **slovenskej seniorskej reprezentácie** v popradskom Národnom tréningovom centre,

- slovenský reprezentant v rýchlostnej kanoistike **Peter Gelle** obsadil v A-finále K1 na 1000 m na OH v Riu de Janeiro posledné **ôsme miesto**,
- dňa 18. augusta 2016 futbalisti slovenského šampióna **AS Trenčín** prehrali v úvodnom zápase play off Európskej ligy UEFA 2016/2017 s **Rapidom Viedeň 0:4** (0:1),
- kúsok **bronzovej medaily** z olympijských hier v Rio de Janeiro putuje aj do Trenčín - postaral sa o to obranca AS Trenčín **Kingsley Madu**, ktorý obliekal dres Nigérie, s ktorou skončil na konečnom treťom mieste,
- dňa 25. augusta 2016 futbalisti **AS Trenčín nepostúpili** do skupinovej fázy Európskej ligy UEFA 2016/2017 - v odvete na pôde **Rapidu Viedeň** síce triumfovali **2:0**, ale osudnou sa im stala vysoká prehra 0:4 v zápase v Žiline,
- dňa 26. augusta 2016 vo veku 72 rokov **zomrel** ďalší z členov nezabudnuteľnej generácie Jednoty Trenčín bývalý stredopoliar **Vladimír Mojžiš**,
- zápasmi 1. kola odštartuje 15. ročník československej **interligy hádzanárok WHIL**, do 13-členného štartového poľa pribudol **AS Trenčín** a v súťaži je tak už šesť tímov zo Slovenska,
- dňa 30. augusta 2016 sa s AS Trenčín rozlúčili nigérijský ofenzívny stredopoliar **Ibrahim Rabiu**, ktorý sa na tri roky upísal belgickému prvoligistovi KAA Gent, a jeho krajan **Kingsley Madu**, ten zamieril do konkurenčného SV Zulte Waregem,
- dňa 1. septembra 2016 hokejový tipsportligista HK **Dukla** Trenčín oznámil príchody dvoch posíl, káder vystužia útočník **Marcel Hossa** a obranca **Lukáš Kozák**,

- na **Majstrovstvách sveta** v športovom **love rýb** udicou na prívlač 2016 reprezentoval naše mesto **Jaroslav Sámela**, ktorý s družstvom Slovenska ako pretekár získal zlato a stal sa majstrom sveta v družstvách,
- ofenzívu hokejového tipsportligistu **Dukla** Trenčín vystužilo ďalšie zvučné meno, po **Marcelovi Hossovi** a **Radoslavovi Tyborovi** uzavrel klub spoluprácu aj s **Petrom Ölveckým,**
- v dňoch 16. – 17. septembra 2016 na najprestížnejšom podujatí vo svete profesionálnej kulturistiky a fitness **Olympia Weekende v Las Vegas** bodyfitnesska **Adela Ondrejovičová** znovu postúpila do najlepšej top 15 a oproti vlaňajšku si polepšila o dve priečky, skončila dvanásta, keď porazila až 18 súperiek,
- dňa 18.septembra 2016 sa stal Poliak **Rafal Kobylarz** na Trenčianskom hrade absolútnym víťazom medzinárodnej súťaže silných mužov **Meč Matúša Čáka**,
- trio slovenských účastníkov **Svetového pohára Marián Gáborík, Zdeno Chára** a **Marián Hossa** hokejovo vyrastali v Trenčíne, dres Dukly si navyše obliekali aj ďalší dvaja slovenskí členovia Tímu Európy **Andrej Sekera** a **Tomáš Tatar,**
- v dňoch 17. septembra – 1. októbra 2016 mohol byť **Marián Hossa** na konci druhého finálového zápasu **Svetového pohára** v ľadovom záchranca svojho tímu, reprezentujúceho Európu - v presilovej hre sa výborne uvoľnil, dobre vystrelil, ale kanadský brankár **Carey Price** jeho strelu, ktorá by znamenala vyrovnanie na 2:2, skvele chytil; nakoniec favorizovaná Kanada vyhrala v Toronte 2:1 a finálovú sériu celkovo 2:0,
- v dňoch 20. – 24. septembra 2016 na **Majstrovstvách sveta v silovom trojboji** federácie GPC získal titul **Jozef Gabrhel** z Trenčína,

- už iba 67 zápasov delí **Mariána Gáboríka** od **jubilejného tisíceho** v základnej časti severoamerickej NHL, ale túto métu sotva prekoná v blížiacom sa ročníku 2016/2017 pre **zlomeninu** v pravej nohe, ktorú utrpel na Svetovom pohári,
- charitatívne podujatie **„Hviezdy deťom“** prinieslo v ôsmom roku života výťažok vo výške **18 tisíc eur**, dnes neoddeliteľná súčasť komunitného programu AS Trenčín priniesla počas svoje osemročnej existencie na pomoc tým, ktorí to najviac potrebujú, sumu vo výške takmer **123 tisíc eur**,
- dňa 2. októbra 2016 sa odohral **posledný zápas** v roku 2016 na trenčianskom **štadióne na Sihoti**, dôvodom je **rekonštrukcia celého areálu**, ktorá sa začína zabezpečením vyhrievania hracej plochy a položením nového umelého trávnika,
- v dňoch 8. – 9. októbra 2016 **Klub Ilyo – Taekwondo** Trenčín reprezentoval na medzinárodnom turnaji **Sokol Cup 2016** v olympijskom bojovom umení Taekwondo WTF; v Hradci Králové sa 8-člennému tímu podarilo v konkurencii 21 tímov umiestniť na 9. priečke,
- tím AS Trenčín do dvanásť rokov vyhral záverečný turnaj **MiniChampions ligy**, najlepším hráčom turnaja bol Trenčan **Lukáš Mikulaj**,
- dňa 15. októbra 2016 na 48. ročníku medzinárodného podujatia **North Bohemia** v Ústí nad Labem vybojovala 10-ročná **Lenka Horáčková** z klubu karate Laugaricio Trenčín bronzovú medailu v športovom zápase kumite mladších žiačok -30 kg,
- dňa 17. októbra 2016 sa hokejista **Tomáš Kopecký** len pár hodín po ukončení spolupráce s českým klubom Oceláři Třinec dohodol s vedením tipsportligového klubu **HK Dukla** Trenčín na krátkodobom **kontrakte**,

- v noci z 18. na 19. októbra 2016 sa **Marián Hossa** (37) zaradil medzi legendy NHL, v zápase proti Philadelphii, ktorý Chicago vyhralo 7:4, strelil svoj **500. gól** v najslávnejšej hokejovej lige sveta,
- **Dukla** nazbierala v 17 kolách Tipsport ligy 24 bodov, priebežne jej patrí piata priečka; viaceré zápasy priniesli zlé výkony tímu a po poslednom z nich, kedy Trenčania prehrali 2:5 v Poprade, sa trénerské duo **Miloš Holaň** – **Róbert Petrovický** rozhodlo skončiť,
- novým trénerom hokejistov Dukly Trenčín sa stal 44-ročný český kouč **Josef Turek**,
- dňa 28. októbra 2016 sa uskutočnil krst nového **maskota** hokejovej **Dukly**, ktorý dostal na základe fanúšikovského hlasovania meno **Čaky**,
- v dňoch 26. – 30. októbra 2016 si Slovensko zásluhou karatistiek **Ingrid Suchánkovej** z Trenčína a **Dominiky Tatárovej** vybojovalo dve **bronzové medaily** na 23. **majstrovstvách sveta** WKF (World Karate Federation) v rakúskom Linzi,
- dňa 28. októbra 2016 sa začali práce na **výmene mantinelov** na Zimnom štadióne Pavla Demitru v Trenčíne,
- dňa 15. novembra 2016 by mal hokejista **Tomáš Kopecký** odohrať prvý zápas za **Slovan Bratislava** v KHL,
- dňa 5. novembra 2016 karatisti zo športového klubu **Real team** Trenčín získali na medzinárodnom turnaji v Ostrave **17 medailí** a skončili tak na druhom mieste zo všetkých zúčastnených,
- dňa 5. novembra 2016 na turnaji **Karate Grand Prix Ostrava 2016** vybojovali karatistky klubu **Ekonóm Trenčín** päť zlatých, dve strieborné a jednu bronzovú medailu),

- dňa 5. novembra 2016 aj karatisti klubu **Laugaricio Trenčín** získali medaily na medzinárodnom turnaji **Grand Prix Brno**,
- Spoločnosť AS Trenčín, a. s. vyhlásila **súťažný dialóg** na **výstavbu futbalového štadióna v Trenčíne**, predpokladaná cena prác plánovaných na osemnásť mesiacov je 20,5 mil. eur bez dane z pridanej hodnoty (24,6 mil. eur vrátane dane),
- dňa 12. novembra 2016 sa novými členmi **Siene slávy** trenčianskeho futbalu stali bývalí hráči „zlatej éry" Jednoty Trenčín **Ľudovít Koiš, Tibor Rihošek** a **Jozef Jankech**,
- dňa 20. novembra 2016 v hokejovom stretnutí s Nitrou (5:1) Dukla Trenčín prišla po nešetrnom **faule kolenom** od nitrianskeho hráča Versteega o ťahúňa útoku **Petra Ölveckého**, ten bude musieť vynechať celý zvyšok sezóny,
- dňa 27. novembra 2016, dva dni pred nedožitými 42. narodeninami **Pavla Demitru,** odhalili pred trenčianskym zimným štadiónom, ktorý nesie meno tragicky zosnulej hokejovej legendy, **pamätník** na jeho počesť,
- dňa 28. novembra 2016 sa uskutočnil 5. ročník turnajov **O pohár primátora** mesta Trenčín Richarda Rybníčka Trenčín **Florbal Cup 2016** pre žiakov 1. – 4. ročníka a pre žiakov 2. stupňa základných škôl, zvíťazilo družstvo zo ZŠ Hodžova,
- v druhej polovici novembra 2016 sa aj za účasti športovcov z Česka a Maďarska uskutočnil v Trenčíne 10. ročník **Športového dňa nepočujúcich**, na ktorom získali popredné umiestnenia aj Trenčania,
- dňa 4. decembra 2016 **streetbalové družstvo Čistiaci prostriedok** Trenčín vyhralo v talianskom Miláne

medzinárodný turnaj na jedinečnom ihrisku so sklenenou palubovkou a svietiacimi čiarami **„3x3 turnaj Glows in The Dark“**,

- dňa 4. decembra 2016 Trenčianka **Adela Ondrejovičová** zvíťazila na profesionálnej súťaži v bodyfitness **San Marino PRO**, čím si zabezpečila priamy postup na Olympia Weekend 2017,
- dňa 5. decembra 2016 sa v Mestskej športovej hale v Trenčíne uskutočnilo finálové kolo florbalového turnaja **TSK Florbalki SK Cup 2016**, určené pre stredné školy z regiónu Trenčianskeho samosprávneho kraja, putovný pohár získalo družstvo z Gymnázia Ľudovíta Štúra v Trenčíne,
- AS Trenčín za podpory partnerov klubu pripravil pre žiakov prvého stupňa základných škôl už 6. ročník **mikulášskeho futbalového turnaja**, zvíťazilo družstvo ZŠ Hodžova,
- AS Trenčín pokračuje po nevydarenej jesennej časti Fortuna ligy v zmenách v kádri, po holandskom stredopoliarovi **Desleyovi Ubbinkovi** podpísal zmluvy s trojicou osemnásťročných nigérijských futbalistov; sú to **Usman Adekunle Issa, Hillary Gong Chukwah** a **Abdul Musa Zubairu**,
- slovenská **florbalová reprezentácia** obsadila na nedávno skončený majstrovstvách sveta v lotyšskej Rige solídne **9. miesto** aj s pomocou trojice hráčov FBK AS Trenčín **Juraja Matejku, Dominika Tureka** a **Petra Heleša,**
- výber **juniorských futbalistiek** AS Trenčín triumfoval na halovom **Vianočnom turnaji** v Brne, zverenky trénera **Andreja Paulínyho** nestratili v šiestich zápasoch ani bod,

- dňa 17. decembra 2016 na otvorených **Majstrovstvách SR v Chanbare** v Košiciach vybojoval 11-členný team klubu Chanbara Trenčín tri tituly majstra Slovenska, jeden titul vicemajstra a štyri tituly druhého vicemajstra Slovenska.
- dňa 17. decembra 2016 na trenčianskom výstavisku Expo center prebiehal šiesty ročník **Športfestivalu**, ktorý vyvrcholil **Večerom hviezd 2016**, kde odmenili najúspešnejších športovcov v **neolympijských športoch** na Slovensku,
- po jesennej časti hodnotí v **rozhovore** účinkovanie AS Trenčín v najvyššej futbalovej súťaži tréner **Martin Ševela,**
- v polovici decembra 2016 privítala Športová hala M-Šport **bedmintonové majstrovstvá Slovenska** vo vekových kategóriách do jedenásť a sedemnásť rokov, úspešne sa na domácej palubovke predstavili aj reprezentanti **Bedmintonového klubu AS Trenčín**.

6. Duchovný a náboženský život v meste Trenčín

- v prvej časti seriálu **o organoch** v trenčianskych kostoloch sme sa rozprávali s **Janou Janejkovou**, organistkou vo farskom Kostole Narodenia Panny Márie v Trenčíne,
- rodinu trenčianskych organistov utužuje unikátne mužské duo, u **Markechovcov** jablko nespadlo ďaleko od stromu, v stopách 82-ročného Jána kráča jeho syn Roman,

- v dňoch 9. – 10. decembra 2016 sa v Trenčíne konal adventný **festival** speváckych zborov **„Daj Boh šťastia“** aj za účasti zborov Coro Cittá di Soave (Spevácky zbor mesta Soave) z Talianska a Kulturno umjetničko družstvo Urban (Spevácky zbor Urban) zo slovinského Mariboru.

7. Zdravotníctvo a sociálne zabezpečenie

- zdravotné sestry v Trenčíne začiatkom roka 2016 **sťahujú výpovede**, zo 189 sestier, ktoré podali výpoveď v decembri 2015, zostalo vo výpovednej lehote len 55,
- **Fakultná nemocnica** v Trenčíne poskytuje zdravotnú starostlivosť v **štandardnom režime**,
- v prvom januárovom týždni nahlásili lekári v Trenčianskom kraji **7303 akútnych respiračných ochorení**, v porovnaní s predchádzajúcim týždňom sa chorobnosť zvýšila o 20,70 percenta,
- dňa 10. februára 2016 **zdravotné sestry protestovali** v Trenčíne na Mierovom námestí, na zhromaždení žiadali dôstojné podmienky pre svoju prácu.
- zdravotné sestry a pôrodné asistentky z Trenčianskej fakultnej nemocnice **stiahli výpovede**, až 55 z celkovo 56 sestier tak zostáva pracovať v nemocnici,
- **Fakultnú nemocnicu** v Trenčíne v roku 2015 **vynovili**, výmena okien a nové prístroje vyšli na viac ako milión eur,
- v dňoch 21. – 27. marca 2016 lekári v Trenčianskom kraji nahlásili takmer **päťtisíc infekčných ochorení** dýchacích ciest s teplotou alebo bez teploty,

- výtvarníčka **Gordana Turuk** v spolupráci s nadáciou HOSS Heroes darovala Klinike pediatrie a neonatológie Fakultnej nemocnice v Trenčíne sklenený obraz **Anjela strážneho**,
- dňa 12. apríla 2016 sedemdesiatka darcov sa na Úrade TSK vlastnou krvou v priebehu akcie **Jarná kvapka krvi** opäť rozhodla zachraňovať životy,
- dňa 19. mája 2016 prevzali od Regionálnej komory sestier a pôrodných asistentiek v Trenčíne prestížne ocenenie **Biele srdce** zdravotnícke pracovníčky,
- **Fakultná nemocnica** Trenčín uspela v projekte Operačného programu zdravotníctvo a získala 3 480 988,30 eura z fondov EU na modernizáciu **zdravotníckeho vybavenia,**
- **Fakultná nemocnica** v Trenčíne **potrebuje nové priestory**, výstavba nového pavilónu, ktorý by vyriešil situáciu s chýbajúcim urgentným príjmom a nedostatkom miesta, je však aj po šiestich rokoch stále v rovine úvah a plánov,
- od 12. júla 2016 je v Trenčíne **denný statický stacionár** pre potreby pacientov so sclerosis multiplex,
- **trenčianska pôrodnica** skončila na **prvom mieste** vo svojej kategórii na Slovensku v expertnom hodnotení aj v hodnotení vybavenosti,
- od septembra 2016 **Fakultná nemocnica** v Trenčíne pripravuje od septembra kroky k **zefektívneniu hospodárenia,**
- od septembra 2016 chce **Fakultná nemocnica** v Trenčíne ide od septembra **zlúčiť** oddelenie ortopédie a úrazovej chirurgie, na miesto nového primára spojeného oddelenia už vypísala výberové konanie,

- plánované zlučovanie oddelení vo Fakultnej nemocnici v Trenčíne **sa odkladá**, proces pozastavil minister zdravotníctva **Tomáš Drucker,**
- trenčianska **Fakultná nemocnica** uzatvorila koncesné **zmluvy** na stravovacie služby **v rozpore so zákonom**, potvrdili to závery kontroly Najvyššieho kontrolného úradu (NKÚ),
- v polovici októbra 2016 lekári v Trenčianskom samosprávnom kraji (TSK) nahlásili **5620 akútnych respiračných ochorení**,
- dňa 11. novembra 2016 sa definitívne skončila prevádzka **jediného bufetu** vo Fakultnej nemocnici v Trenčíne,
- dňa 2. decembra 2015 rektor Trenčianskej univerzity Alexandra Dubčeka v Trenčíne doc. Ing. Jozef Habánik, PhD. vymenoval do funkcií **nových prednostov kliník**,
- **investície** Trenčianskeho samosprávneho kraja do troch nemocníc vo svojej zriaďovateľskej pôsobnosti presiahnu v budúcom roku **8,9 milióna eur**.

8. Tvorba a ochrana životného prostredia

- na Váhu stavajú ďalšiu **vodnú elektráreň**, bude len šesťsto metrov od existujúcej vodnej elektrárne, neďaleko nového cestného mosta,
- v trenčianskom a novomestskom regióne dokončili veľký projekt **odkanalizovania**, pribudli desiatky kilometrov novej kanalizácie, vodovodu a tiež zrekonštruované čistiarne odpadových vôd,
- dňa 14. marca 2016 sa v Trenčíne začalo celoplošné strojové a ručné **čistenie miestnych komunikácií**, ukončené by malo byť do konca apríla 2016,

- občianski aktivisti a mesto chcú opäť **obnoviť** nádheru obľúbeného **Čerešňového sadu**,
- každoročný **ťah žiab** zo zimných stanovísk k vode sa blíži, najmä počas slnečných dní s teplotami nad 10°C musia byť vodiči na niektorých úsekoch ostražití a znížiť rýchlosť,
- v polovici marca 2016 Mesto Trenčín začalo s čistením verejných priestranstiev po zime, na upratovanie využíva aj **70 aktivačných pracovníkov**,
- **vstup na Brezinu z átria** v centre mesta upratuje mesto prostredníctvom aktivačných pracovníkov pravidelne každý týždeň,
- dňa 22. apríla 2016 na **Deň Zeme** žiaci Základnej školy Dlhé Hony v rámci projektu **Mladí reportéri** vyčistili lesopark Brezina od čiernych skládok odpadu,
- od 2. mája 2016 je v Trenčíne plánované **kosenie verejnej zelene** vo všetkých mestských častiach,
- počas **Jarného upratovania** 2016 sa v Trenčíne vyzbieralo viac ako 387 ton odpadu,
- od 1. júla 2016 začne platiť nové nariadenie **o nakladaní s komunálnymi odpadmi** a drobnými stavebnými odpadmi na území mesta,
- dňa 20. júna 2016 sa začalo druhé **celoplošné kosenie** mesta,
- dojem v Trenčíne kazia **plochy s vysokou burinou**, ktoré patria iným subjektom a sú roztrúsené po celom meste,
- **Zelená hliadka** Trenčín sú dobrovoľníci so snahou o Trenčín bez odpadkov,
- členovia občianskeho združenia **„Pre Prírodu“** sa usilujú o vybudovanie Prírodného parku pri Váhu,
- hlasná hudba a **hluk do skorých ranných hodín** veľmi rušia, aj Trenčania to dobre poznajú, právomoci miest

a obcí sú však oklieštené a nedokážu tento problém vyriešiť,

- pred **umiestnením klimatizačnej jednotky** na bytovom dome je vhodné prísť sa poradiť na útvar hlavného architekta MsÚ,
- počas druhého augustového týždňa 2016 sa v Trenčíne začalo **odburiňovanie** krajníc chodníkov,
- **zápach** z prevádzky **droždiarne** Old Herold Ferm obťažuje ľudí bývajúcich v Zámostí,
- o **Zelenej hliadke** rozprávajú súrodenci Patrik a Matej Zámečníkovci,
- **kotolňa** na Liptovskej ulici na trenčianskom sídlisku Juh je opäť terčom **sťažností** ľudí, ktorí bývajú v jej blízkosti,
- dňa 29. septembra 2016 vysadili v Spojenej škole internátnej v Trenčíne potomka známeho **Ginka**,
- napriek rozsiahlym službám to na niektorých **stojiskách** v Trenčíne neustále vyzerá ako na neriadenom smetisku,
- nový zákon o odpadoch prikazuje samosprávam zabezpečiť pre domácnosti možnosť **triediť aj bioodpad** zo záhrad,
- o **neznesiteľnom zápachu** zo sušiarne na výrobu práškových kvasníc by vedeli rozprávať najmä ľudia žijúci v okolí areálu Old Herold Hefe, s.r.o.,
- **zber odpadov** v Trenčíne čakajú **zmeny**, mesto zavádza zber bioodpadu z rodinných domov, ľudia budú po novom platiť podľa objemu nádoby na smeti a frekvencie vývozu, nie podľa počtu členov domácnosti,
- mesto sa **dohodlo** s prevádzkovateľom kotolne na biomasu, ktorá vykuruje najväčšie trenčianske sídlisko Juh, na **nových meraniach**,

- v Trenčianskom samosprávnom kraji sa v minulom roku zozbieralo **206 200 ton** komunálneho a drobného stavebného odpadu,
- sídlisko Juh dostalo vianočný darček - na uliciach Šmidkeho a Mateja Bela boli v týždni pred vianočnými sviatkami osadené nové **polopodzemné kontajnery** na komunálny a triedený odpad.

9. Zaujímavosti z histórie mesta Trenčín

- začiatky **Odevných závodov** v Trenčíne siahajú do 30. rokov minulého storočia,
- etnologička **Monika Vrzgulová** rozpráva o svojom výskume **holokaustu**,
- **začiatky budovania moderného vodovodu** v meste Trenčín sú spojené s menami inžinierov Vojtecha (Bélu) Dillnbergera a Gabriela (Gábora) Göndöra a vtedajšieho starostu Ernesta Učnaja (Ucznai Ernö),
- stavba čerpacej stanice na Hornej Sihoti a uloženie výtlačného potrubia do vodojemu boli **poslednými veľkými stavbami vodného hospodárstva** v Trenčíne obdobia Rakúsko-Uhorska,
- **Piaristické gymnázium** Jozefa Braneckého v Trenčíne je **najstaršou školou** v Trenčíne a zrejme aj v samotnom Trenčianskom samosprávnom kraji,
- Janka Karlíková spomína na svoju kolegyňu, významnú archeologičku **Tamaru Nešporovú,**
- Štátny archív v Trenčíne pripravil **výstavu**, ktorá poukazuje na dôležitosť Trenčína na mape Európy,
- mnohé z osobností späté s mestom Trenčín zostávajú nepoznané, patrí k nim aj **Irena Molecová-Vagačová**, ktorá sa narodila pred 120 rokmi,

- trenčiansky fotograf **Max Stern** patrí medzi výrazných predstaviteľov predprevratovej fotografie bývalého Rakúsko-Uhorska,
- Trenčan **Zoltán Láncz** je vyučeným hodinárom, ktorému na opravu končia na stole vzácne kúsky európskeho hodinárstva.

10. Kalendár výročí osobností a udalostí v okrese Trenčín v roku 2016

A) Jubilujúce osobnosti,
B) Osobnosti s neúplným dátumom narodenia alebo úmrtia,
C) Zoznam obcí a miest pripomínajúce si jubileum prvej písomnej pamiatky v roku 2016,
D) Významné udalosti z histórie mesta Trenčín,
E) Zoznam použitej literatúry.

11. Počasie v Trenčíne a na Slovensku v roku 2016

- mesiac január 2016,
- mesiac február 2016,
- mesiac marec 2016,
- mesiac apríl 2016,
- mesiac máj 2016,
- mesiac jún 2016,
- mesiac júl 2016,
- mesiac august 2016,
- mesiac september 2016,
- mesiac október 2016,
- mesiac november 2016,
- mesiac december 2016.

Záverečné ustanovenie

Návrh na vykonanie zápisu do Kroniky Mesta Trenčín za rok 2016 bol po vypracovaní kronikárom PhDr. Pavlom Serišom predložený rokovaniu Komisie kultúry a cestovného ruchu Mestského zastupiteľstva v Trenčíne dňa 21. marca 2017. Komisia vzala správu na vykonanie zápisu do Kroniky mesta Trenčín na vedomie bez pripomienok.



Ing. Jaroslav Pagáč
prednosta Mestského úradu Trenčín



Mgr. Richard Rybníček
primátor Mesta Trenčín



PhDr. Pavol Seriš
kronikár Mesta Trenčín