Mesto Trenčín

TRENČÍN

Kronika

mesta Trenčín za rok 2008

Okres : Trenčiansky
Kraj : Trenčiansky

Spracoval : Mgr. Jozef Čery,
kronikár mesta Trenčín

Táto kronika mesta Trenčín za rok 2008 obsahuje 965 strán, slovom deväťstošeťdesiatpäť strán.

V Trenčíne 1. júna 2009

Ing. František Sádecký
prednostka Mestského úradu
Trenčín

Ing. Branislav Celler
primátor Mesta
Trenčín

Mgr. Jozef Čery
kronikár Mesta Trenčín
od roku 1972

Obsah kroniky mesta Trenčín za rok 2008

1) Obsah 3
2) Činnosť orgánov mesta 4
3) Mesto Trenčín v štatistických údajoch, tabuľkách a číslach 21
4) Verejno – spoločenský život v meste Trenčín 39
5) Ekonomický života v meste Trenčín 199
6) Duchovný a náboženský život v meste Trenčín 297
7) Kultúrno – spoločenský život v meste Trenčín . 321
8) Školstvo a vzdelávanie v meste Trenčín 542
9) Zdravotníctvo a sociálne zabezpečenie v meste Trenčín 654
10) Životné prostredie v meste Trenčín 784
11) Šport a telesná kultúra v meste Trenčín 697
12) Počasie v meste Trenčín 814
13) Kalendár výročí v roku 2008 871
14) História mesta Trenčín – nové výskumné práce 920
15) Pomôcky použité pri písaní kroniky mesta Trenčín 946
16) Záverečné ustanovenie 947
17) Príloha : Návrh kronikárskeho záznamu mesta Trenčín za rok 2008 948

Činnosť orgánov mesta Trenčín

Všeobecné záväzné nariadenia Mesta Trenčín účinné v roku 2008

- **Všeobecné záväzné nariadenie č. 21/2008** – ktorým sa mení a dopĺňa Všeobecné záväzné nariadenia č. 3/2005 o vyhradení miest na umiestňovanie volebných plagátov a iných nosičov informácií počas volebnej kampane na území mesta Trenčín
- **Všeobecné záväzné nariadenie č. 20/2008** o podmienkach zriaďovania a prevádzkovania letných terás na území mesta Trenčín
- **Všeobecné záväzné nariadenie č. 19/2008,** ktorým sa mení a dopĺňa Všeobecné záväzné nariadenie č. 2/1999 o územnom pláne sídelného útvaru Trenčín
- **Všeobecné záväzné nariadenie č. 18/2008** o rozhodovaní a opravných prostriedkoch proti rozhodnutiam riaditeľa základnej školy, materskej školy a centra voľného času v zriaďovateľskej pôsobnosti Mesta Trenčín
- **Všeobecné záväzné nariadenie č. 17/2008** o miestnych daniach a miestnom poplatku za komunálne odpady a drobné stavebné odpady
- **Všeobecné záväzné nariadenie č. 16/2008**, ktorým sa určuje miesta a čas zápisu dieťaťa na plnenie povinnej školskej dochádzky v základných školách v zriaďovateľskej pôsobnosti Mesta Trenčín
- **Všeobecné záväzné nariadenie č. 15/2008**, ktorým sa menia a dopĺňajú niektoré všeobecné záväzné nariadenia v súvislosti so zavedením euro
- **Všeobecné záväzné nariadenie č. 14/2008** – Zásady hospodárenia s bytovým fondom Mesta Trenčín

- **Všeobecné záväzné nariadenie č. 13/2008**, ktorým sa určuje výška mesačného príspevku na čiastočnú úhradu nákladov spojených s činnosťou škôl a školských zariadení v zriaďovateľskej pôsobnosti Mesta Trenčín
- **Všeobecné záväzné nariadenie č. 12/2008**, ktorým sa mení a dopĺňa Všeobecne záväzné nariadenie č. 2/2001 o mestskej polícii
- **Všeobecné záväzné nariadenie č. 11/2008**, ktorým sa mení a dopĺňa Všeobecné záväzné nariadenie č. 14/2007 o určovaní cien za prenájom nebytových priestorov vo vlastníctve Mesta Trenčín a výške náhrad za dočasné užívanie pozemkov vo vlastníctve Mesta Trenčín
- **Všeobecné záväzné nariadenie č. 10/2008**, ktorým sa mení a dopĺňa Všeobecné záväzné nariadenie č. 4/2007 o verejných kultúrnych, telovýchovných, športových a turistických podujatiach
- **Všeobecné záväzné nariadenie č. 9/2008**, ktorým sa mení a dopĺňa Všeobecné záväzné nariadenie č. 10/2003 o poskytovaní starostlivosti v Domove penzióne pre dôchodcov v Trenčíne, m.r.o.
- **Všeobecné záväzné nariadenie č. 8/2008** o povoľovaní a vykonávaní niektorých výtvarných aktivít
- **Všeobecné záväzné nariadenie č. 7/2008**, ktorým sa mení a dopĺňa Všeobecné záväzné nariadenie č. 5/2007 o rozsahu a podmienkach poskytovania sociálnych služieb v zariadení opatrovateľskej služby m.r.o. Sociálne služby Trenčín
- **Všeobecné záväzné nariadenie č. 6/2008** o povoľovaní reklamných, propagačných a informačných zariadení na území mesta Trenčín
- **Všeobecné záväzné nariadenie č. 5/2008**, ktorým sa mení a dopĺňa Všeobecné záväzné nariadenie č. 8/2006 o zásadách nakladania s finančnými prostriedkami Mesta Trenčín

- **Všeobecné záväzné nariadenie č. 4/2008**, ktorým sa mení a dopĺňa Všeobecné záväzné nariadenie č. 7/2003 o zmluvných prevodoch vlastníctva majetku mesta
- **Všeobecné záväzné nariadenie č. 3/2008**, ktorým sa mení a dopĺňa Všeobecné záväzné nariadenie č. 18/2006 Prevádzkový poriadok pohrebiska Mesta Trenčín
- **Všeobecné záväzné nariadenie č. 2/2008**, ktorým sa mení a dopĺňa Všeobecné záväzné nariadenie č. 15/2007 o poskytovaní prepravnej služby a o úhradách za prepravnú službu na území Mesta Trenčín
- **Všeobecné záväzné nariadenie č. 1/2008**, ktorým sa mení a dopĺňa Všeobecné záväzné nariadenie č. 4/2004 o odpadoch
- **Všeobecné záväzné nariadenie č. 15/2007** – o poskytovaní prepravnej služby a o úhradách za prepravnú službu na území mesta Trenčín
- **Všeobecné záväzné nariadenie č. 14/2007** – o určovaní cien za prenájom nebytových priestorov vo vlastníctve Mesta Trenčín a výške úhrad za dočasné užívanie pozemkov vo vlastníctve Mesta Trenčín
- **Všeobecné záväzné nariadenie č. 13/2007**, ktorým sa mení a dopĺňa Všeobecné záväzné nariadenie č. 7/2003, ktorým sa mení a dopĺňa – o zmluvných prevodoch majetku mesta
- **Všeobecné záväzné nariadenie č. 10/2007**, ktorým sa mení a dopĺňa Všeobecné záväzné nariadenie č. 13/1998 – Trhový poriadok pre Trenčianske vianočné dni
- **Všeobecné záväzné nariadenie č. 9/2007**, ktorým sa mení a dopĺňa Všeobecné záväzné nariadenie č. 4/2003 – o poskytovaní opatrovateľskej služby v byte občana a o úhradách za opatrovateľskú službu v byte občana na území mesta Trenčín

- **Všeobecné záväzné nariadenie č. 8/2007**, ktorým sa mení a dopĺňa Všeobecné záväzné nariadenie č. 5/2007 – o rozsahu a podmienkach poskytovania sociálnych služieb v zariadení opatrovateľskej služby m.r.o. Sociálne služby mesta Trenčín
- **Všeobecné záväzné nariadenie č. 7/2007**, ktorým sa mení a dopĺňa Všeobecné záväzné nariadenie č. 8/2006 – Zásady nakladania s finančnými prostriedkami Mesta Trenčín
- **Všeobecné záväzné nariadenie č. 5/2007** – rozsahu a podmienkach poskytovania sociálnych služieb v zariadení opatrovateľskej služby m.r.o. Sociálne služby Trenčín
- **Všeobecné záväzné nariadenie č. 4/2007**, ktorým sa mení a dopĺňa Všeobecné záväzné nariadenie č. 4/2003 o poskytovaní opatrovateľskej služby v byte občana a o úhradách za opatrovateľskú službu v byte občana na území mesta Trenčín
- **Všeobecné záväzné nariadenie č. 2/2007** – o určení názvov ulíc a verejného priestranstva v mestskej časti Stred
- **Všeobecné záväzné nariadenie č. 1/2007,** ktorým sa mení a dopĺňa Všeobecné záväzné nariadenie č. 2/1999 o Územnom pláne sídelného útvaru Trenčín
- **Všeobecné záväzné nariadenie č. 18/2006** – Prevádzkový poriadok pohrebiska Mesta Trenčín
- **Všeobecné záväzné nariadenie č. 16/2006**, ktorým sa mení a dopĺňa Všeobecné záväzné nariadenie č. 4/2004 – o odpadoch
- **Všeobecné záväzné nariadenie č. 14/2006**, ktorým sa mení a dopĺňa Všeobecné záväzné nariadenie č. 2/2004 – Poskytovanie dotácií z rozpočtu Mesta Trenčín
- **Všeobecné záväzné nariadenie č. 12/2006**, ktorým sa mení a dopĺňa Všeobecné záväzné nariadenie č. 7/2003 – o zmluvných prevodoch vlastníctva majetku mesta

- **Všeobecné záväzné nariadenie č. 11/2006**, ktorým sa mení a dopĺňa Všeobecné záväzné nariadenie č. 5/1998 – o podmienkach predaja výrobkov a poskytovania služieb na trhových miestach a ktorým sa rušia niektoré všeobecné záväzné nariadenia
- **Všeobecné záväzné nariadenie č. 9/2006** – o používaní a ochrane mestských symbolov
- **Všeobecné záväzné nariadenie č. 8/2006** – zásady nakladania s finančnými prostriedkami
- **Všeobecné záväzné nariadenie č. 7/2006**, ktorým sa mení a dopĺňa Všeobecné záväzné nariadenie č. 2/2004 – poskytovanie dotácií z rozpočtu mesta
- **Všeobecné záväzné nariadenie č. 5/2006** – o podmienkach poskytovania finančných príspevkov na vykonávanie opatrení podľa zákona č. 305/2005 Z.z. o sociálnoprávnej ochrane detí a sociálnej kuratele a o zmene doplnení niektorých zákonov v znení neskorších predpisov
- **Všeobecné záväzné nariadenie č. 4/2006** – o udeľovaní Čestného občianstva, Ceny mesta, Ceny primátora a Čestných pôct mesta
- **Všeobecné záväzné nariadenie č. 3/2006**, ktorým sa mení a dopĺňa Všeobecné záväzné nariadenie č. 4/2003 – o poskytovaní opatrovateľskej služby a o úhradách za opatrovateľskú službu na území mesta Trenčín
- **Všeobecné záväzné nariadenie č. 2/2006**, ktorým sa mení a dopĺňa Všeobecné záväzné nariadenie č. 2/2001 – o Mestskej polícii v Trenčíne
- **Všeobecné záväzné nariadenie č. 1/2006**, ktorým sa mení a dopĺňa Všeobecné záväzné nariadenie č. 2/1999 – o Územnom pláne sídelného útvaru Trenčín
- **Všeobecné záväzné nariadenie č. 11/2005**, ktorým sa mení a dopĺňa Všeobecné záväzné nariadenie č. 4/2004 – o odpadoch

- **Všeobecné záväzné nariadenie č. 10/2005**, ktorým sa mení a dopĺňa Všeobecné záväzné nariadenie č. 10/2003 – o poskytovaní starostlivosti v Domove penzióne pre dôchodcov Trenčín, m.r.o.
- **Všeobecné záväzné nariadenie č. 9/2005**, ktorým sa mení a dopĺňa Všeobecné záväzné nariadenie č. 7/2003 – o rozsahu a bližších podmienkach poskytovania sociálnych služieb v m.r.o. Sociálne služby mesta Trenčín
- **Všeobecné záväzné nariadenie č. 5/2005**, ktorým sa mení a dopĺňa Všeobecné záväzné nariadenie č. 2/1999 – o Územnom pláne sídelného útvaru Trenčín
- **Všeobecné záväzné nariadenie č. 4/2005** – o verejných kultúrnych, telovýchovných, športových a turistických podujatiach
- **Všeobecné záväzné nariadenie č. 3/2005** – o vyhradení miest na umiestňovanie volebných plagátov a iných nosičov informácií počas volebnej kampane na území mesta Trenčín
- **Všeobecné záväzné nariadenie č. 1/2005** – o určení názvu ulice v mestskej časti Stred – Ulica Pod Komárky
- **Všeobecné záväzné nariadenie č. 7/2004** – o dodržiavaní čistoty a poriadku v meste Trenčín
- **Všeobecné záväzné nariadenie č. 6/2004** – ktorým sa rušia niektoré všeobecné záväzné nariadenia
- **Všeobecné záväzné nariadenie č. 5/2004** – o určení školských obvodov na území Mesta Trenčín
- **Všeobecné záväzné nariadenie č. 4/2004** – o odpadoch
- **Všeobecné záväzné nariadenie č. 4/2004** – novelizácia všeobecne záväzného nariadenia o odpadoch
- **Všeobecné záväzné nariadenie č. 3/2004** – o pravidlách času predaja v obchode a času prevádzky služieb na území Trenčín

- **Všeobecné záväzné nariadenie č. 2/2004** – o poskytovaní dotácií z rozpočtu Mesta Trenčín
- **Všeobecné záväzné nariadenie č. 2/2004** – novelizácia všeobecne záväzného nariadenia o poskytovaní dotácií z rozpočtu mesta Trenčín
- **Všeobecné záväzné nariadenie č. 10/2003** – o poskytovaní starostlivosti v Domove penzióne pre dôchodcov v Trenčíne, m.r.o.
- **Všeobecné záväzné nariadenie č. 7/2003** – o zmluvných prevodoch vlastníctva majetku mesta
- **Všeobecné záväzné nariadenie č. 7/2003** – novelizácia všeobecne záväzného nariadenia o zmluvných prevodoch vlastníctva majetku mesta
- **Všeobecné záväzné nariadenie č. 6/2003** – o určení názvu ulice v mestskej časti Západ – **Ulica K mlyniskám**
- **Všeobecné záväzné nariadenie č. 4/2003** – o poskytovaní opatrovateľskej služby v byte občana a o úhradách za opatrovateľskú službu v byte občana na území Mesta Trenčín
- **Všeobecné záväzné nariadenie č. 3/2003** – o určení názvu ulice v mestskej časti Juh – **Ulica Južná**
- **Všeobecné záväzné nariadenie č. 3/2002** – o podmienkach držania psov v Meste Trenčín
- **Všeobecné záväzné nariadenie č. 2/2001** – o Mestskej polícii v Trenčíne
- **Všeobecné záväzné nariadenie č. 2/2001** – novelizácia všeobecne záväzného nariadenia o Mestskej polícii v Trenčíne
- **Všeobecné záväzné nariadenie č. 2/2000** – o ovzduší a poplatku za znečistenie ovzdušia malými zdrojmi znečistenia
- **Všeobecné záväzné nariadenie č. 2/1999** – o územnom pláne sídelného útvaru Trenčín

- **Všeobecné záväzné nariadenie č. 13/1998** – o trhovom poriadku pre Trenčianske vianočné trhy
- **Všeobecné záväzné nariadenie č. 12/1998** – o trhovom poriadku pre príležitostné trhy na Farskej ulici a Mierovom námestí
- **Všeobecné záväzné nariadenie č. 10/1998** – o trhovom poriadku pre trhovisko č. 3 pri nákupnom stredisku Úspech
- **Všeobecné záväzné nariadenie č. 8/1998** – o trhovom poriadku pre trhovisko č. 4 pri nákupnom stredisku Rozkvet
- **Všeobecné záväzné nariadenie č. 7/1998** – o trhovom poriadku pre trhovisko č. 1 pri nákupnom stredisku Družba
- **Všeobecné záväzné nariadenie č. 5/1998** – o podmienkach predaja výrobkov a poskytovania služieb na trhových miestach
- **Všeobecné záväzné nariadenie č. 4/1998** – o zásadách s bytovým fondom vo vlastníctve Mesta Trenčín
- **Všeobecné záväzné nariadenie č. 3/1997** – o premávke na pozemných komunikáciách na území mesta
- **Všeobecné záväzné nariadenie č. 2/1994** – o domovom poriadku v Meste Trenčín
- **Všeobecné záväzné nariadenie č. 7/1991** – o Štatúte zelene
- **Všeobecné záväzné nariadenie č. 4/1991** – o Štatúte mestskej pamiatkovej rezervácie

Mestské zastupiteľstvo v Trenčíne v roku 2008

- poslanci rokovali na **siedmich zasadnutiach**
- prijali celkom **210 uznesení**
- z najdôležitejších prijatých uznesení treba spomenúť :

uznesenia z Mestského zastupiteľstva v Trenčíne, konaného dňa 28.02.2008

uznesenie č. 195 **vzalo na vedomie** informáciu o výstavbe polyfunkčnej budovy, ktorá bude postavená v lokalite Kultúrneho strediska Dlhé Hony so zachovaním kultúrneho stredisk**a**

uznesenie č. 196 **vzalo na vedomie** petíciu občanov proti zamýšľanej modernizácii a rozšíreniu tepelného zdroja na Považskej ulici s využitím biomasy

uznesenie č. 204 **schválenie** nehnuteľností – pozemkov pre Mesto Trenčín od obce Zamarovce za účelom majetko - právneho vysporiadania pre výstavbu areálu novej letnej plavárne v lokalite Ostrov v čiastke 30.003.200 Sk;

schválenie predaja projektovej dokumentácie obci Zamarovce **:**

1) Lávka cez rieku Váh do Zamaroviec v čiastke 1.059.100 Sk,
2) Infraštruktúra športovo-rekreačného areálu Ostrov - Zamarovce v čiastke 215.000 Sk

uznesenie č. 208 **schválenie** zámeny nehnuteľností – pozemkov medzi Mestom Trenčín a Trenčianskym samosprávnym krajom za účelom

výstavby kruhovej križovatky pod mostom bezplatne

uznesenie č. 210 **schválenie** kúpy nehnuteľností – pozemkov od občanov pre plánovanú výstavbu akcie „Juhovýchodný obchvat mesta Trenčín“

uznesenie č.211 **schválenie** výpožičky nehnuteľného majetku – evanjelický cintorín od Cirkevného zboru Evanjelickej cirkvi a.v. na Slovensku so sídlom v Trenčíne bezplatne za účelom prevádzkovania pohrebiska na obdobie 25 rokov

uznesenie č. 223 **schválenie** novely :
- Rokovacieho poriadku mestského zastupiteľstva
- Rokovacieho poriadku mestskej rady
- Rokovacieho poriadku komisií mestského zastupiteľstva
- Rokovacieho poriadku výborov mestských častí

uznesenie č. 224 **schválenie** Všeobecne záväzného nariadenia č.1/2008, ktorým sa mení a dopĺňa Všeobecné záväzné nariadenie č. 4/2004 o odpadoch

uznesenie č. 225 **schválenie** Všeobecne záväzného nariadenia č.2/2008, ktorým sa mení a dopĺňa Všeobecné záväzné nariadenie č. 15/2007 o poskytovaní dopravnej služby a úhradách za prepravnú službu na území mesta Trenčín

uznesenia z Mestského zastupiteľstva v Trenčíne, konaného dňa 24.04.2008

uznesenie č. 245	**schválenie** kúpy nehnuteľností – pozemkov od občanov pre výstavbu akcie „Juhovýchodný obchvat mesta Trenčín“
uznesenie č. 252	**schválenie** Všeobecne záväzného nariadenia č.3/2008, ktorým sa mení a dopĺňa Všeobecné záväzné nariadenie č. 18/2006 – prevádzkový poriadok pohrebiska mesta Trenčín
uznesenie č. 253	**schválenie** Všeobecne záväzného nariadenia č. 4/2008, ktorým sa mení a dopĺňa Všeobecné záväzné nariadenie č. 7/2003 o zmluvných prevodoch

uznesenia z Mestského zastupiteľstva v Trenčíne, konaného dňa 26.06.2008

znesenie č. 262	**schválenie** Zmluvy o výpožičke Mestskej plavárne v Trenčíne medzi Mestom Trenčín a IB správcovská s.r.o. na dobu neurčitú s termínom platnosti od l. januára 2009
uznesenie č. 269	**schválenie** odpredaja objektu Kultúrne stredisko Dlhé Hony spoločnosti ADOZ s.r.o. za účelom prestavby tohto objektu na polyfunkčný objekt za 21.604.000 Sk
uznesenie č. 287	**schválenie :** 1) Záverečného účtu Mesta Trenčín za rok 2007 2) Rozdelenia hospodárskeho výsledku Mesta Trenčín za rok 2007 Mestu

Trenčín a Spoločného stavebného úradu v Trenčíne

uznesenie č. 288 **schválenie** Všeobecne záväzného nariadenia č. 6/2008 o povoľovaní reklamných, propagačných a informačných zariadení na území mesta Trenčín

uznesenie č. 289 **schválenie** Všeobecne záväzného nariadenia č.7/2008, ktorým sa mení a dopĺňa Všeobecné záväzné nariadenie č. 5/2007 o rozsahu a podmienkach poskytovania sociálnych služieb v zariadení opatrovateľskej služby m.r.o. Sociálne služby Trenčín

uznesenie č. 290 **schválenie** Všeobecne záväzného nariadenia č.8/2008 o povoľovaní a vykonávaní niektorých výtvarných aktivít na území mesta Trenčín

uznesenie č. 293 **schválenie** delegovania zástupcu inej právnickej alebo fyzickej osoby, ktorá sa podieľa na výchove a vzdelávaní

uznesenie č. 294 **schválenie** návrhu na vyradenie Materskej školy Trenčín, Ul. M. Nešporu zo siete škôl a školských zariadení

uznesenia z mimoriadneho Mestského zastupiteľstva v Trenčíne, konaného dňa 31.07.2008

uznesenie č. 299 **schválenie** zadania pre Územný plán mesta Trenčín a vyhodnotenie stanovísk uplatnených pri zadaní Územného plánu mesta Trenčín

uznesenie č. 300 **schválenie** cenníka cestovného mestskej hromadnej dopravy v Trenčíne po prechode na euro, t.j. od 1. januára 2009

uznesenia z Mestského zastupiteľstva v Trenčíne, konaného dňa 28.08.2008

uznesenie č. 314 **schválenie** kúpy nehnuteľností – pozemkov od občanov za účelom prípravy územia „Priemyselná zóna Trenčín – Bratislavská 2. etapa“

uznesenie č. 320 **schválenie** kúpy nehnuteľností – pozemkov pre stavbu „Juhovýchodný obchvat mesta Trenčín 1. etapa“

uznesenie č. 321 **berie na vedomie** informáciu o kalamitnej situácii v mesta Trenčín

uznesenie č. 323 **schválenie** Všeobecne záväzného nariadenia č. 9/2008, ktorým sa mení a dopĺňa Všeobecné záväzné nariadenie č. 10/2003 o poskytovaní starostlivosti v Domove penzióne pre dôchodcov

uznesenie č. 324 **schválenie** Všeobecne záväzného nariadenia č. 10/2008, ktorým sa mení a dopĺňa Všeobecne záväzné nariadenie č. 4/2005 o verejných kultúrnych, telovýchovných, športových a turistických podujatiach

uznesenie č. 325 **schválenie** Všeobecne záväzného nariadenia č. 11/2008, ktorým sa mení a dopĺňa Všeobecné záväzné nariadenie č. 14/2007 o určovaní cien za prenájom nebytových priestorov vo vlastníctve Mesta Trenčín

a výške úhrad za dočasné užívanie pozemkov vo vlastníctve Mesta Trenčín

uznesenie č.326 **schválenie** Všeobecne záväzného nariadenia č. 12/2008, ktorým sa mení a dopĺňa Všeobecné záväzné nariadenie č.2/2001 o mestskej polícii

uznesenia z Mestského zastupiteľstva v Trenčíne, konaného dňa 23.10.2008

uznesenie č. 344 **schválenie** predaja pozemkov a na nich sa nachádzajúci športový areál a tenisové kurty Na Novinách pre kupujúceho HOSSA CORP, a.s. za účelom vybudovania športového areálu – tenisových kurtov, polyfunkčného objektu, zázemia a parkovísk

uznesenie č. 345 **schválenie** predaja pozemkov za účelom výstavby obchodno-zábavného centra AUPARK za 20.533.700 Sk

uznesenie č. 357 **schválenie** Všeobecne záväzného nariadenia č. 13/2008, ktorým sa určuje výška mesačného príspevku na čiastočnú úhradu nákladov spojených s činnosťou škôl a školských zariadení v zriaďovateľskej pôsobnosti Mesta Trenčín

uznesenie č.359 **schválenie**

1) majetkovej účasti Mesta Trenčín v akciovej spoločnosti Trenčianska parkovacia spoločnosť

2) zástupcov mesta v dozornej rade – **RNDr. Jozefa Mertana**, MUDr. Ľubomíra Sámela, JUDr. Jána Kanabu
3) zástupcov mesta v predstavenstve – **Ing. František Sádecký**, Ing. Ladislav Petrtýl, Ing. František Orolín

uznesenie č. 360 **schválenie** Koncepcie rozvoja bývania na území mesta Trenčín do roku 2015

uznesenie č. 361 **schválenie** Koncepcie sociálnej problematiky na území mesta Trenčín do roku 2015

uznesenie č. 367 **schválenie** zrušenia Materskej školy Trenčín, Nešporova ul. Dňom 31. augusta 2008

uznesenia z Mestského zastupiteľstva v Trenčíne, konaného dňa 16.12.2008

uznesenie č. 387 **schválenie** Všeobecne záväzného nariadenia č. 15/2008, ktorým sa menia a dopĺňajú všeobecné záväzné nariadenia v súvislosti so zavedením euro

uznesenie č. 388 **schválenie** Všeobecne záväzného nariadenia č. 16/2008, ktorým sa určuje miesto a čas zápisu dieťaťa na plnenie povinnej školskej dochádzky v základných školách v zriaďovateľskej pôsobnosti Mesta Trenčín

uznesenie č.389 **schválenie** Všeobecne záväzného nariadenia č. 17/2008 o miestnych poplatkoch a miestnom poplatku za komunálne odpady a drobné stavebné odpady

uznesenie č. 390 **schválenie** Všeobecne záväzného nariadenia č. 18/2008 o rozhodovaní o opravných prostriedkoch proti rozhodnutiam riaditeľa základnej umeleckej školy, materskej školy a centra voľného času v zriaďovateľskej pôsobnosti Mesta Trenčín

uznesenie č. 393 **schválenie** Všeobecne záväzného nariadenia č. 20, ktorým sa mení a dopĺňa Všeobecne záväzné nariadenie č. 3/2005 o vyhradení miest na umiestňovanie plagátov a iných nosičov informácií počas volebnej kampane na území mesta Trenčín

uznesenie č. 394 **schválenie** textu odpovede signatárom Petície za zachovanie stavu a rozlohy lesoparku Brezina a plôch verejnej zelene mesta Trenčín

uznesenie č. 395 **schválenie :**

1) novely Štatútu Mesta Trenčín
2) novely Zásad hospodárenia a nakladania s majetkom Mesta Trenčín
3) novely Cenového výmeru Mesta Trenčín č. 1/2007, ktorý určuje maximálne ceny pre mestskú hromadnú dopravu osôb v meste Trenčín

uznesenie č. 396 **schválenie** Organizačného poriadku Mestského úradu v Trenčíne

uznesenie č. 397 **schválenie** Poriadku odmeňovania Mesta Trenčín

uznesenie č. 398 **schválenie :**

1) zakladacej listiny a štatút neziskovej organizácie **Kultúrno-informačné cen-**

trum Trenčín, n.o. ku dňu **1. február 2009**

2) správnej rady v zložení – **Marián Kvasnička**, Tomáš Vaňo, Janka Fabová, Juraj Holúbek, Martin Barčák
3) revízor – **František Orlín**
4) riaditeľ – **Renáta Kaščáková**

uznesenie č. 399 **schválenie** zrušenie Strediska služieb škole v Trenčíne na Kukučínovej ulici

uznesenie č. 401 **berie na vedomie** správu o vzdaní sa funkcie náčelníka Mestskej polície v Trenčíne Mgr. Františka Orsága k 31.12.2008

uznesenie č. 402 **berie na vedomie** správu o vzdaní sa funkcie riaditeľky Sociálnych služieb Trenčín JUDr. Aleny Fischerovej k 31.10.2008

Mesto Trenčín
v štatistických údajoch, tabuľkách a číslach

A) Symboly mesta Trenčín

- **Mestský erb**

tvorí modrý štít, na ktorom je strieborný doľava otočený, späť hľadiaci baránok so zlatými kopýtkami, držiaci na zlatej, krížom zakončenej žrdi štvrtenú červeno-bielu zástavu so zástrihmi. Nad hlavou má umiestnenú šesťcípu hviezdičku na zlatej stuhe, vychádzajúcej z jeho pysku. Striebornú a zlatú možno nahradiť farbou bielou a žltou. Dĺžka erbu k jeho šírke sú v pomere 8:7.

- **Mestskú vlajku**

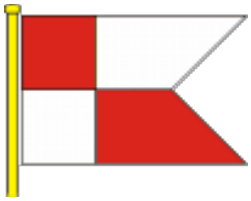

tvorí štvrtené červeno-biele pole, pričom v hornom rohu vlajky od žrde je umiestnené červené pole. Má obdĺžnikový tvar ukončený zástrihom siahajúcim do 1/3 dĺžky vlajky. Dĺžka a šírka vlajky sú v pomere 3:2.

- **Štandarda primátora**

predstavuje modrý štvorec, na ktorom je umiestnený erb bez štítu a červeno-biely lem, ktorý vychádza červenou farbou z horného rohu štandardy od žrde.

- **Mestská pečať**

je tvorená mestským erbom s kruhopisom Mesto Trenčín.

- **Znelka mesta**

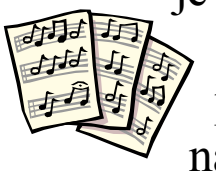

je skladba, ktorú skomponoval hudobný skladateľ Gejza Príbela v roku 1978 na počesť 1800. výročia vzniku rímskeho nápisu na trenčianskej hradnej skale

- **Logo mesta Trenčín** sa používa v komunikácii mesta Trenčín v turistike, cestovnom ruchu a podobne), ktoré vyšlo zo súťaže návrhov vyhlásenej v roku 2005.

B) Údaje o meste Trenčín

- Nadmorská výška : 204 – 210 metrov nad morom
- Rozloha : 8.199,70 ha
- Poloha : 18^0 03´východnej zemepisnej šírky
  48^0 55´severnej zemepisnej šírky

Územie mesta sa skladá z desiatich katastrálnych území :

* Hanzlíková	511,90 ha
* Istebník	484,50 ha
* Kubra	764,30 ha
* Kubrica	670,00 ha
* Orechové	387,70 ha
* Opatová	1.422,20 ha
* Trenčianske Biskupice	750,10 ha
* Záblatie	883,60 ha
* Zlatovce	807,30 ha
* Trenčín	1.518,10 ha
S p o l u	**8.199,70 ha**

Hustota osídlenia na km^2 ..... 720,05 obyv.

Zásobovanie mesta pitnou vodou

- dĺžka vodovodnej siete	200 687 m
- dĺžka vodovodných prípojok	36 430 m

Odkanalizovanie mesta

- dĺžka kanalizačnej siete	112 325 m
- dĺžka kanalizačných prípojok	24 709 m

Množstvo čistených odpadových vôd

- čistiareň odpadových vôd ľavý breh Váhu	4 974 101 m^3
- čistiareň odpadových vôd pravý breh Váhu	1 815 555 m^3

C) Obyvateľstvo mesta Trenčín

Počet obyvateľov celkom k 01.01.2008 ..... **56 828**

z toho :

- muži 27 583
- ženy 29 245

Prírastky, úbytky v počte obyvateľov za rok 2008

- narodení 474
- zomrelí 464
- prisťahovaní 532
- odsťahovaní 854

Obyvateľstvo podľa národnosti v % (údaje zo sčítania obyvateľov k 31. 12. 2006)

- slovenská 94,6
- česká 2,7
- maďarská 0,3
- rómska 0,08
- nemecká 0,5
- iná 1,82

Obyvateľstvo podľa vierovyznania v % (údaje zo sčítania obyvateľov z 26. 5. 2001)

- rímsko-katolícka cirkev 65,76
- evanjelická cirkev augs. vyznania 6,94
- grécko-katolícka cirkev 0,32
- reformovaná cirkev 0,06
- pravoslávna cirkev 0,17
- náboženská spol. Jehovovi svedkovia 0,12
- evanjelická cirkev metodistická 0,12
- bratská jednota baptistov 0,01

D) Vzdelávacie zariadenia

typ školy	názov školy	škol. rok 2006/07		škol. rok 2007/08		škol. rok 2008/09	
		študenti	učitelia	študenti	učitelia	študenti	učitelia
detské jasle		39	8	41	8	41	8
materské školy		1 376	121	1 337	117	1 420	122
základné školy							
a) štátne		4 723	327	4 438	315	4 276	329
b) cirkevné		280	25	246	23	214	20
c) špec. ZŠ int.		70	30	70	30	70	30
zákl. umel. šk.							
a) štátne	Základná umelecká škola K. P.	1 062	44	1 125	44	1 165	44
b) súkromné	Základná umelecká škola Gagar.	82	5	1 890	7	234	11
gymnázia :							
a) štátne	Gymnázium Ľ. Štúra	1 064	73,6	1 054	72,3	1 002	70,5
	Osemročné športové gymnázium	347	55,9	355	50,6	334	46,4
b) cirkevné	Piaristické gymnázium J. B.	487	38	494	38	498	39
c) súkromné	Súkromné gymnázium Futurum			14	-	18	-
stred. odb. šk.							
a) štátne	Obchodná akadémia dr. M. Hodžu	659	47	668	47,1	662	47
	Stredná odborná škola M. Beluša	735	60,7	677	55,4	631	59,3
	Stredná umelecká škola	552	55,1	565	61,2	563	56,7
	Stredná zdravotnícka škola	462	28,2	537	31,2	475	32,8
	Dopravná akadémia	783	32	801	32	805	32
	Stredná odborná škola letec.– tech.	302	33	285	33	315	35
	Stred. odbor. šk. obchodu, služieb	1 102	91,1	1 150	92,9	1 167	88,4
	Stredná odborná škola strojnícka	605	49,5	555	52,5	513	48,4
	Stredná odborná škola podnikania	735	59,8	611	58,2	562	53,5
b) cirkevné	Pedagogická a sociálna akadémia	55	14	108	20	159	25
vysoké školy :							
a) štátne	Trenčianska univerzity A. Dubčeka	6 260	-	7 386	-	7 842	-
b) súkromné	Vysoká škola manažmentu			523	-		

E) Kultúrne zariadenia

Kiná :
- CineMAX
- Kino Metro

Kultúrne zariadenia :
- Kultúrne a metodické centrum Ozbrojených síl Slovenskej republiky
- Kino Hviezda
- Kultúrne centrum, Ul. Dlhé Hony
- Kultúrne centrum Aktivity, Kyjevská ul.
- Kultúrne centrum Kubranská ul.
- Kultúrne centrum Sihoť
- Kultúrne stredisko Opatová
- Kultúrne stredisko Zlatovce
- Kultúrne stredisko Záblatie
- Mestská galéria, mierové nám.
- Múzeum antiky V. Zamarovského
- Galéria M. A. Bazovského
- Kultúrno – informačné centrum

F) Knižnice v meste Trenčín

	počet čitateľov	kniž. jednotky	počet výpož.	počet prac.
Verejná knižnica M. Rešetku :	**10 840**		**396 812**	**53**
- pobočka Dlhé Hony	931	250 405	35 130	2
- pobočka Juh	1 227	+	35 769	3
- pobočka Kubra	199	384 titulov periodík	5 744	0,7
- pobočka Opatová	128	-	4 9748	0,3
Knižnica Vysokej školy manažmentu	**658**	**31300**	**8646**	**5**
Knižnica TnU AD	**3406**	**19631**	**15782**	**5**

G) Športové zariadenia v meste Trenčíne

telocvične	19
ihriská	
asfaltové	50
trávnaté	16
škvárové	2
antukové	7
tenisové kurty (areály)	4
tenisový kurt krytý	1
bazény	
krytý bazén	4
letné kúpalisko	2
štadióny	
futbalový štadión	2
zimný štadión	2
športová hala	2
lodenica	2
kyslíková dráha	1
náučný chodník v lesoparku	1
detské dopravné ihrisko	1
fitnesscentrum	6
sauna	5
dráha pre riadené automodely	1
trávnatá jazdecká dráha	1
strelnica	1
kolkáreň	1
ihriská squash	1
skatepark	1
bedmintonové ihriská kryté	2
bowling	2

H) Sociálna starostlivosť

sociálne zariadenie	počet postelí	počet obyvateľov	počet pracovníkov
Penzión – domov pre dôchodcov	72	64	11
Sociálne služby mesta Trenčín	139	138	53
- denný a týždenný pobyt	14	14	
- nepretržitá prevádzka	43	43	
- celoročný pobyt	82	82	
Dom humanity	32	32	11
Centrum sociálnych služieb	182	176	82

Počet klubov dôchodcov : 8
Kapacita klubov dôchodcov : 300 miest

Soc. zar. pre deti a mládež	počet miest	počet detí	počet pracovníkov
Detský domov rodinného typu Detský domov pre maloletých bez sprievodcu	150	124	101
Špeciálna základná škola internát.	70	30	11
Detský domov	20	19	16
DEMY – domov soc. služieb	50	50	35

I) Bytová výstavba

Výstavba nájomných bytov :

pred rokom 1900 266
v rokoch 1901 – 1945 ..... 2 722
v rokoch 1946 – 1970 ..... 6 569
v rokoch 1971 – 1980 ..... 6 141
v rokoch 1981 – 1991..... 3 713
v rokoch 1992 – 1995..... 643
v roku 1996 136
v roku 1997 144
v roku 1998 72
v roku 1999 118
v roku 2000 36

v roku 2001	1
v roku 2002	13
v roku 2003	167
v roku 2004	348
v roku 2005.....	72
v roku 2006	291
v roku 2007	514
v roku 2008	95
S p o l u 22.061	

Výstavba rodinných domov :

pred rokom 1900	136
v rokoch 1901 – 1945	1357
v rokoch 1946 – 1969	1433
v rokoch 1970 – 1979	638
v rokoch 1980 – 1991	354
v rokoch 1992 – 1995	76
v roku 1996	33
v roku 1997	31
v roku 1998	37
v roku 1999	37
v roku 2000	71
v roku 2001	41
v roku 2002	54
v roku 2003	87
v roku 2004	127
v roku 2005	58
v roku 2006	126
v roku 2007.....	87
v roku 2008	59
S p o l u 4.842	

Minerálne premene – kyselky v Trenčíne

Ukazovateľ	STN 757111	Kubra	Orechové	Záblatie	Zlatovce
pH reakcia vody	8	6,16	6,84	6,10	6,03
vápnik	mg/1	332,60	757,10	435,70	290,80
horčík	125 mg/1	64,10	50,40	93,10	76,60
dusičnany	50 mg/1	0,70	19,00	2,20	1,30
chloridy	100 mg/1	22,00	33,90	4,40	7,90
železo	0,3 mg/1	0,98	0,00	0,73	3,36
mangán	0,1 mg/1	0,48	0,00	0,44	0,98
sírany	250 mg/1	55,00	270,00	37,00	134,00

K) Významné osobnosti pochované v Trenčíne

1. **Krypta rímskokatolíckeho kostola Narodenia Panny Márie**
   - Samuel Chalúpka (1600- 1688), spisovateľ, autor kázní
   - Daniel Láni (1605-1658), spisovateľ, autor príležitostnej poézie a vieručných listov
2. **Krypta piaristického kostola sv. Františka Xaverského**
   - Juraj Illesházi a príslušníci jeho rodiny, trenčiansky a liptovský župan (1625-1689),
   - Karol Imini, župný lekár
   - Gustav von Pott
3. **Evanjelický cintorín na Hornom Šianci**
   - Ľudovít Černo (1821-1894), evanjelický farár a publicita
   - Ľudovít Dohnány (1839-1896), národný buditeľ, redaktor Slovenských národných novín
   - PhMr. Ján Halaša (1893-1982), lekárnik, nestor slovenskej fotografie
   - J. Michal Hlubocký (1876-1945), národovec, organizátor remeselníckeho dorastu

- Michal Kišš (1846-1927), národný buditeľ, básnik a učiteľ
- JUDr. Ľudevít Mičátek (1879-1928), národný buditeľ, zakladateľ a vydavateľ „Dolnozemského Slováka“
- Štefánia Mičátková, rodená Michalcová (1887-1980), publicistka, predstaviteľka ženského hnutia
- RNDr., JUDr. Eugen Schidlay, CSc (1911-1972), botanik, vedecký pracovník
- Irena Slavinská, rodená Schidlayová, (1900-1973), akademická maliarka
- Pavol Stacho (1887-1946), spoluzakladateľ časopisu „Krásy Slovenska“
- Anna Štúrová, rodená Michalcová (1790-1853), matka Ľudovíta Štúra
- Ján Štúr (1827-1905), brat Ľudovíta Štúra
- JUDr. Karol Štúr (1867-1924), politik, zakladateľ a vydavateľ Trenčianskych novín
- Ján Thurzo z Nosíc (1678-1759), spolupracovník M. Bela pri tvorbe „Notitie Trenčianskej stolice“
- Michal Wagner (1780-1869), národovec
- Ján Zeman (1885-1975), evanjelický farár, kultúrny dejateľ a politik
- Jozef Zúbek (1745-1824), rektor evanjelického gymnázia, publicista

4. **<u>Všeobecný mestský cintorín</u>**
   - Miloš Alexander Bazovský (1899-1968), akademický maliar
   - JUDr. Karol Brančík (1842-1925), prírodovedec, zakladateľ Prírodovedný spolku župy Trenčianskej a prvý riaditeľ Trenčianskeho múzea
   - Jozef Branecký (1882 - 1962), rektor piaristor, spisovateľ a historik

- Ľudovít Bránsky (1918-1959), akademický maliar
- Ida Brúnovská, Gallová, klavíristka, zakladateľka hudobného školstva v Trenčíne
- Rudolf Hečko (1906-1975), učiteľ, dirigent dychových hudieb, zberateľ ľudových piesní
- Josef Holoubek (1892-1967), akademický maliar
- MUDr. Ján Alojz Chúra (1899-1979), lekár, zakladateľ slovenskej pediatrie
- Artúr Lieskovský (1865-1925), riaditeľ mestskej sporiteľne, maliar samouk
- MUDr. Koloman Martin(1864-1935), lekár, riaditeľ trenčianskej nemocnice
- PhDr. Grigorij Medvecký (1894-1976), stredoškolský pedagóg, kultúrny dejateľ
- Jozef Theodor Mousson (1887-1946), akademický maliar
- Vojtech Nemák (1861-1932), prvý mestský, okresný a zemský veliteľ hasičov
- Karol Pádivý (1908-1965), hudobný skladateľ, dirigent dychových hudieb
- Igor Pietor 1883-1937), národný buditeľ, riaditeľ trenčianskej Tatra banky
- Gašpar Karol Richter (1848-1902), hudobný skladateľ, kapelník vojenskej hudby 71. pešieho pluku
- JUDr. Rudolf Skotnický (1844-1900), právnik, prírodovedec, autor terminilógie rastlín
- František Šandor Škarnitzel, trenčiansky tlačiar
- Vilma Túmová, operná speváčka, členka prvej kočovnej spoločnosti
- Pravoslávna kaplnka juhoslovanských vojakov padlých v prvej svetovej vojne, ktorá bola vysvätená 06.05.1928. Autormi sú Ing. arch. Ročák a stolársky

majster Koloman Farkaš. V kaplnke sú uložené telesné pozostatky 152 vojakov Rakúsko-uhorskej armády, ktorí zomreli v Trenčíne alebo v jeho okolí. (Srbi, Chorváti, Musulmani, Maďari, Slovinci a Rumuni.)

5. **Židovský cintorín**
   - Hugo Gross (1894-1974), akademický maliar
6. **Cintorín v Istebníku**
   - Martin Meďňanský (1840-1889), národný buditeľ, spisovateľ, prekladateľ a ovocinár

L) Pamätníky, pomníky, pamätné tabule a náhrobníky

a) rímsky nápis na hradnej skale z roku 179
b) morový stĺp, socha najsvätejšej Trojice z roku 1712
c) reliéf Jána Jiskru z Brandýsa z roku 1921
d) Pomník Ľudovíta Vladimíra Riznera z roku 1925
e) pamätník Ľudovíta Štúra, J. M. Hurbana, M.M. Hodžu z roku 1991
f) pamätník účastníkov Kragujevackej vzbury z roku 1958
g) pomník v údolí hrdinov z roku 1946
h) pamätník 69 umučených na Brezine
i) pamätník prof. MUDr. Alojza Chúru, slovenského pediatra a sociológa z roku 1992
j) pamätník M. R. Štefánika z roku 1998
k) pomník provinciála Jozefa Braneckého z roku 2004

V Trenčíne v roku 2004 realizovalo svoju činnosť 18 poisťovní, 15 peňažných ústavov a 26 cestovných kancelárií. Reštauračné služby zabezpečovalo 28 reštaurácií a pizzerií. Ubytovacia kapacita pre návštevníkov pozostávala z 984 lôžok v troch hoteloch, v 17 penziónoch a v 12 iných ubytovacích zariadeniach.

Mesto Trenčín bolo od roku 1996 nielen sídlom Trenčianskeho okresu, ale aj sídlom Trenčianskeho kraja. Trenčiansky okres sa členil na tri mestá :

- **Trenčín** so 57.000 obyvateľmi
- **Nemšová** s 6.225 obyvateľmi
- **Trenčianske Teplice** s 4.309 obyvateľmi

a ma tridsaťdva obcí :

- Adamovské Kochanovce
- Bobot
- Dolná Poruba
- Dolná Súča
- Drietoma
- Dubodiel
- Horňany
- Horná Súča
- Horné Srnie
- Hrabovka
- Chocholná – Velčice
- Ivanovce
- Kostolná – Záriečie
- Krivosud – Bodovka
- Melčice –Lieskové
- Mníchova Lehota
- Motešice
- Nemšová
- Neporadza
- Omšenie
- Opatovce
- Petrova Lehota
- Selec
- Skalka nad Váhom
- Soblahov

- Svinná
- Štvrtok nad Váhom
- Trenčianska Teplá
- Trenčianska Turná
- Trenčianske Jastrabie
- Trenčianske Mitice
- Trenčianske Stankovce
- Veľká Hradná
- Veľké Bierovce
- Zamarovce

Členenie obcí :

- do 500 obyvateľov ..... 6 obcí
- od 500 do 800 obyvateľov ..... 8 obcí
- od 800 do 1.000 obyvateľov ..... 5 obcí
- od 1.000 do 1.500 obyvateľov ..... 3 obce
- od 1.500 do 2.000 obyvateľov ..... 5 obcí
- od 2.000 do 3.000 obyvateľov ..... 4 obce
- nad 3.000 tisíc obyvateľov ..... 3 obce

Trenčiansky kraj

Trenčiansky kraj je členený na deväť okresov, ktoré k 31. decembru 2003 mali 602.166 obyvateľov a rozlohu 4.501 km^2 :

- Bánovce nad Bebravou - rozloha 462 km^2, 38.190 obyvateľov
- Ilava - rozloha 359 km^2, 61.251 obyvateľov
- Myjava - rozloha 326 km^2, 28.376 obyvateľov
- Nové Mesto nad Váhom - rozloha 580 km^2, 62.966 obyvateľov
- Partizánske - rozloha 301 km^2, 47.454 obyvateľov
- Považská Bystrica rozloha 463 km^2 64.549 obyvateľov

- Prievidza rozloha 960 km^2 139.238 obyvateľov
- Púchov rozloha 375 km^2 45.601 obyvateľov
- Trenčín rozloha 675 km^2 112.761 obyvateľov

Táto informácia o údajoch novonarodených detí za **rok 2007** bola získaná neskôr, tak sa dodatočne ku kronike mesta prikladá.

Vo Fakultnej nemocnici v Trenčíne sa v roku 2007 narodil presne rovnaký počet detí ako v roku 2006, t.j. **1.345 detí**. Medzi najpoužívanejšie chlapčenské mená patril **Jakub** s 52 zápismi v matrike. Menom **Samue**l bolo pomenovaných 40 chlapcov. **Matúšov** sa v minulom roku narodilo 33 a **Matejov** 29. Meno **Martin** dostalo 27 chlapcov. Najobľúbenejším dievčenským menom za minulý rok bola **Ema**. Tých sa narodilo až 28. O ďalšie priečky sa delia **Natália** s 24 zápismi a **Karolína** s 21 zápismi v matrike. Meno **Vanesa** dostalo 18 dievčatiek a 17 dievčat dali rodičia meno **Sofia**. Stále však sú v móde aj starozákonné mená, najmä Dávid, Daniel, Tobiáš, Lukáš a Marek. Rodičia nezabúdajú ani na rýdzo slovenské mená ako napríklad **Hana**, **Monika**, **Michal**. Zaujímavé boli aj ďalšie údaje, ktoré zaznamenala trenčianska matrika a to, že v roku 2007 sa zosobášilo v meste Trenčín o 36 párov viac ako v roku 2006, t.j. 357 sobášov, z ktorých bolo 162 cirkevných a 195 civilných sobášov. V roku 2006 bolo z celkového počtu 321 sobášov 141 cirkevných a 180 civilných. V počte úmrtí bol v roku 2007 v porovnaní s predchádzajúcim rokom 2006 zaznamenaný v Trenčíne pokles o 39 osôb, keď zomrelo v Trenčíne 916 obyvateľov. V roku 2006 zomrelo 955 osôb.

tasr.sk 09.01.2008

Najvyšší predstavitelia mesta Trenčín v rokoch 1887 - 2006

(dátum narodenia, dátum úmrtia, funkcia v rokoch, meno a priezvisko, miesto pochovania)

Dátum narodenia	Dátum úmrtia	Funkcia v rokoch	Meno a priezvisko	Funkcia	Miesto pochovania
?	01.1940	1887 – 1918	**Ernest Ucsnay**	mešťanosta	Rakosliget - Maďarsko
20.08.1860	02.05.1928	1918 – 1919	**Alexander Zelenay**	mešťanosta	evanjelický cintorín
?	?	1919 – 1920	**Jozef Laco**	mešťanosta	?
28.03.1875	01.01.1960	1920 – 1922	**Cyril Svoboda**	mešťanosta	mestský cintorín
29.05.1883	02.03.1965	1923 – 1924	**Ing. Gustav Dohnányi**	starosta	evanjelický cintorín
02.11.1871	06.06.1954	1924 – 1928	**Rudolf Misz**	starosta	kaplnka
02.03.1861	24.04.1939	1928 – 1939	**Jozef Reihel**	starosta	mestský cintorín
- - - - -	- - - - -	1939 – 1942	**JUDr. Ján Zaťko**	starosta	pochovaný v Nových Zámkoch
1860	05.01.1946	1942 - 1944	**Juraj Boček**	vládny komisár	mestský cintorín
- - - - - -	- - - - -	1942 – 1945	**JUDr. Ján Zaťko**	mešťanosta	pochovaný v Nových Zámkoch
- - - - - -	- - - - -	1945 – 1945	**Štefan Markovič**	mešťanosta	s odchodom Nemcov odišiel aj on
24.09.1887	27.11.1970	1945 - 1945	**JUDr. Gerhard Šebák**	mešťanosta	mestský cintorín
25.06.1895	14.01.1975	1945 – 1945	**Ján Zeman**	predseda RNV	evanjelický cintorín
17.09.1895	15.11.1984	1945 – 1946	**Ján Barták**	predseda MNV	mestský cintorín
16.06.1913	13.02.1995	1946 – 1948	**Dr. Jozef Baár**	predseda MNV	mestský cintorín
19.11.1920	13.11.1972	1948 – 1948	**Ján Mikula**	predseda MNV	mestský cintorín
?	?	1948 – 1949	**Eduard Klčo**	predseda MNV	pochovaný v Martine

09.12.1910	15.05.1973	1949 – 1951	**Štefan Ondruška**	predseda MNV	mestský cintorín
23.04.1915	24.02.1999	1951 – 1954	**Vojtech Kianička**	predseda MNV	mestský cintorín urnový háj
16.06.1906	12.09.1983	1954 – 1971	**Anton Tomáš**	predseda MsNV	mestský cintorín urnový háj
07.12.1921	25.04.1977	1971 – 1977	**Rudolf Pajtina**	predseda MsNV	cintorín Kubra
08.08.1932	žijúci	1977 - 1994	**Štefan Rehák**	predseda MsNV primátor mesta	
14.02.1954	žijúci	1994 - 2003	**Ing. Jozef Žiška**	primátor mesta	
29.11.1964	žijúci	2003 - 2003	**Ing. Juraj Liška**	primátor mesta	
15.03.1967	žijúci	2003 –2006	**Ing. Branislav Celler**	primátor mesta	
21.12.2006	žijúci	2006 -	**Ing. Branislav Celler**	primátor mesta	

Regionálna inovačná stratégia vo svetle budúcnosti bol názov seminára v rámci projektu Rozvoj a implementácia regionálnej inovačnej stratégie Trenčianskeho kraja, financovaného Európskou úniou, uskutočnený v Kongresovej sále hotela Tatra v Trenčíne dňa 10. januára 2008.

Seminár pod záštitou a za účasti predsedu Trenčianskeho samosprávneho kraja MUDr. Pavla Sedláčka, MPH vystúpili viaceré známe osobnosti, z ktorých osobitne treba menovať :

- **Carlosa Gomeza** zo španielskej Zaragozy, z Instituto technmológico de Aragón so skúsenosťami s implementáciou RIS v podmienkach regiónu Aragón v Španielsku,
- **Ing Jána Streleckého, PhD.** riaditeľa BIC Group Bratislava, ktorý prezentoval štúdiu o regionálnom predvídaní pre trenčiansky región,
- **Ing. Martin Sedláček** z Trenčianskej univerzity Alexandra Dubčeka, ktorý predstavil regionálnu inovačnú stratégiu pre trenčiansky región,

- o vízii systému vzdelávania v trenčianskom regióne z pohľadu podnikateľskej sféry hovoril riaditeľ Trenčianskej regionálnej komory Slovenskej obchodnej a priemyselnej komory **Ing. Štefan Bucha**,
- o pripravovaných projektoch v budúcom programovom období v oblasti inovácií v Trenčianskom samosprávnom kraji hovoril riaditeľ Rozvojovej agentúry Trenčianskeho samosprávneho kraja **Mgr. Peter Nižňanský**;
- o zvyšovaní povedomia v regióne a o možnostiach ochrany duševného vlastníctva hovoril **Ing. Branislav Anwazai** z Trenčianskej univerzity Alexandra Dubčeka.

Na seminári odzneli výsledky štúdií, ktoré sa uskutočnili v prvej etape projektu a návrh dokumentu regionálnej inovačnej stratégie, teda ďalšie smerovanie pilotných projektov v najbližšej budúcnosti.

Vlastné poznámky

Pomocná evidencia 12/1/08, 13/1/08, 14/1/08, 15/1/08, 16/1/08, 17/1/08

V snahe ešte viac sprístupniť grafické a popisné informácie o meste Trenčín pre širokú verejnosť, zabezpečilo Mesto Trenčín prostredníctvom Útvaru architektúry a stratégie Mestského úradu v Trenčíne spracovanie webového GIS

(geografický informačný systém) portálu na webovej stránke mesta Trenčín. Spracovateľom bola firma SWAGIS s. r. o. Piešťany. Súčasťou tohto portálu je vektorový Územný

plán mesta Trenčín a rastrová farebná ortofotomapa (letecké zábery) mesta Trenčín. Územný plán sa skladá z dvoch výkresov a to z „Komplexného návrhu“ a z „Regulatívu využitia územia“. Ortofotomapa je riešená ako samostatná vrstva. Súčasťou je aj katastrálna mapa, ktorá slúži ako podklad pre územný plán. Všetky údaje sú v súradnicovom systéme S-JTSK (jednotná trigonometrická sieť katastrálna). Web GIS portál je možné používať prostredníctvom internetového prehliadača. Obsluha je jednoduchá a poskytuje základné funkcie - zväčšenie, zmenšenie a posun mapového výrezu, mierku mapového výrezu, meranie vzdialenosti a plochy, zapnutie/vypnutie jednotlivých vrstiev mapových podkladov, možnosť zobrazenia popisných údajov k jednotlivým objektom, náhľadovú mapu a tlač mapového výrezu do formátu.pdf. Mesto Trenčín uvažuje v budúcnosti s rozširovaním tohto portálu. Jeho súčasťou by sa tak mohli stať nové dáta ako napríklad technická mapa mesta Trenčín, ďalšie výkresy z územného plánu mesta, ako aj rozšírenie popisných informácií k jednotlivým vrstvám, ktoré sa už na portáli nachádzajú. Web GIS portál je novinkou a možno ho pripomienkovať.

www.trencin.sk 09.01.2008

Na brífingu s novinármi dňa 21. januára 2008 riaditeľ Krajského riaditeľstva Policajného zboru Slovenskej republiky v Trenčíne **plukovník JUDr. Vladimír Šramka** vyzval verejnosť na spoluprácu pri poskytovaní informácií, ktoré smerujú k aktivitám extrémistov v ich najbližšom okolí. Konštatoval, že „bez spolupráce s verejnosťou nie je možné bojovať proti extrémizmu.“

„V Trenčianskom kraji boli zaznamenané, najmä u maloletých alebo mladistvých osôb viaceré prípady extrémizmu,“ doplnil riaditeľ Okresného riaditeľstva Policajného

zboru Slovenskej republiky v Trenčíne **podplukovník Mgr. Vladimír Vonkomer**. Ako príklad uviedol preventívnu akciu dňa 17. januára 2008 v Základnej škole v Nemšovej, Ul. J. Palu zameranej na odhaľovanie podpory a propagácie skupín smerujúcich k potláčaniu základných práv a slobôd. Akcia bola úspešná, lebo u 13 - ročného žiaka sa našli na učebných pomôckach, ako sú zošity prírodopisu a anglického jazyka, perač-ník rôzne nápisy a symboly propagujúce skupiny smerujúce k potláčaniu základných práv a slobôd.

zľava - plukovník JUDr. Vladimír Šramka, podplukovník Mgr. Vladimír Vonkomer

Aj na školskej gume bol napísaný symbol 88 a umelohmotný tzv. keltský kríž. Všetky učebné pomôcky žiaka boli zaistené. Pri výsluchu žiak uviedol, že si neuvedomil následky svojho konania a postihu zaň. Tento delikt bol odložený v zmysle ustanovení trestného poriadku, nakoľko žiak základnej školy je maloletou osobou, ktorá nie je trestne zodpovedná. Ako ďalší príklad prejavu extrémizmu bolo konanie deväť-násťročného Jaroslava 18. januára 2008, keď na zimnom štadióne v Prievidzi počas hokejového zápasu pochodoval v hľadisku a so vztýčenou rukou viackrát heiloval. Po upo-zornení usporiadateľom, aby prestal so svojimi aktivitami, agresívny muž usporiadateľa fyzicky napadol. Spacifikovali ho až privolaní policajti. Pri dychovej skúške na alkohol boli Jaroslavovi namerané dve promile alkoholu. Jaroslav bol obvi-nený z prečinu podpory a propagácie skupín smerujúcich k

potláčaniu základných práv a slobôd a z prečinu výtržníctva. V skrátenom konaní do 25 hodín bol muž potrestaný trestným rozkazom, ktorý zatiaľ nie je právoplatný. Uložený mu bol nepodmienečný trest odňatia slobody na 18 mesiacov.

Vlastné poznámky

Dňa 23. januára 2008 protestovala pred budovou Vojenskej prokuratúry v Trenčíne **Alena Mikulová** z Nitry, ktorá doteraz tragickú smrť jej strýka Jána Gajdošíka dostatočne neobjasnila. Podľa nej na tejto tragickej smrti v rodinnom dome v roku 1985 je veľa zahmlených a nezodpovedaných otázok. Všetky svoje indície pripisuje jeho bývalej manželke, ktorá pracuje aj dnes na spomínanej inštitúcii.

Vlastné poznámky

Nový kamarát detí v materských školách a prvákov v základných školách, ktoré sa zapojili do projektu Bezpečná komunita – komunita je náš domov je psík **Bezpečko**. Iniciátorom projektu bola Komunálna poisťovňa, ktorá v spolupráci s miestnou samosprávou a Policajným zborom Slovenskej republiky oslovila deti v materských školách a prvákov v základných školách. Psík Bezpečko je sprievodca v žiackych pracovných listoch, učí deti k získavaniu správnych návykov bezpečného správania doma, na ulici, pri ceste do školy, pri cestovaní, hre, korčuľovaní i bicyklovaní. Učitelia pre prácu s deťmi dostali kvalitné metodické materiály. Na tvorbe pracovných listov sa podieľal aj Policajný zbor.

Policajti z Trenčianskeho kraja sa zapojili do vzdelávacích aktivít projektu. Od októbra minulého roka sa projekt **Bezpečná komunita – komunita je náš domov** realizuje aj

v rámci Trenčianskeho kraja. Policajti navštevujú zapojené materské a základné školy, ktorí žiakom vysvetľujú, ako sa majú správať a riešiť nebezpečné situácie na ceste, chodníku, ihrisku atď. Návšteva detí je niekde sprevádzaná aj s ukážkami výzbroje strážcov zákona, prípadne policajnej techniky. Policajti navštívili v rámci kraja celkom 64 materských a základných škôl. Súčasťou projektu je súťaž detí predškolského veku v tvorbe škôlkarského leporela pod názvom „Už pôjdeme do školy“ a pre prvákov tvorba prváckych novín pod názvom „Pozor, sú tu prváci ! “ Do súťaže budú zapojené všetky školy o ceny v krajskom kole. Budú nimi športové potreby v hodnote 20 tisíc Sk. Hlavne cenou pre víťaznú materskú školu a základnú školu bude vybudovanie ihriska, alebo športoviska v hodnote 300 tisíc Sk.

Predpokladá sa, že na záver projektu bude usporiadaný **Deň bezpečnosti** na regionálnej a celoslovenskej úrovní za spoluúčasti policajtov Policajného zboru Slovenskej republiky, v ktorej nebudú chýbať príslušníci dopravnej polície a kynológov.

Pre všetkých tých (učitelia, vychovávatelia i rodičia), ktorí mali záujem zoznámiť sa s projektom boli materiály zverejnené na webovej stránke www.bezpecnakomunita.com.

Vlastné poznámky

Dňa 22. januára 2008 sa uskutočnila tlačová konferencia Krajského riaditeľstva Hasičského a záchranného zboru v Trenčíne, na ktorej jeho riaditeľ **Ing. Michal Jurdík** zhod-

notil uplynulé obdobie roka 2007. Za spomenuté obdobie vykonali jednotky Okresných riaditeľstiev Hasičského a záchranného zboru v rámci Trenčianskeho kraja celkom 2.735 zásahov, z ktorých patrilo požiarom – 1014 zásahov, technickým zásahom – 1337, ekologickým zásahom – 82, planým poplachom – 106 zásahov, cvičeniam – 105 zásahov a požiarom bez zásahov – 91. Okresné riaditeľstvo Hasičského a záchranného zboru v Trenčíne vo svojej kompetencii zasahovalo pri 173 požiaroch, 238 technických zásahoch, 33 ekologických zásahoch, 24 planých poplachoch, 32 cvičeniach a 11 zásahoch bez požiaru.

Výjazdy k požiarom

V Trenčianskom kraji bolo v roku 2007 vykonaných 1014 výjazdom k požiarom, čo oproti predchádzajúcemu roku 2006 bol nárast o 88 požiarov. Na výjazdy k požiarom sa podpísali :

- vypaľovanie trávy a suchých porastov – 203 zásahov,
- požiare kontajnerov- 170 zásahov,
- požiare dopravných prostriedkov – 108 zásahov,
- požiare bytových jednotiek – 56 zásahov,
- požiare rodinných domov – 53 zásahov.

Pri týchto požiaroch vznikla priama škoda 164.179.900 Sk a uchránené hodnoty dosiahli výšku 314.423.200 Sk. Bolo zachránených 122 osôb, z ktorých dve osoby boli zranené. Usmrtené boli štyri osoby, čo je päť osôb menej. ako v predchádzajúcom roku 2006.

Výjazdy k technickým zásahom

V Trenčianskom kraji technické zásahy tvorili 48,88 % z celkového počtu výjazdov, t.j. 1337. Z celkového počtu výjazdov k technickým zásahom patrilo 661 dopravným nehodám, t.j. 24,16 %. Pri dopravných nehodách bolo zachraňovaných 766 osôb, z ktorých bolo 658 zranených a 24 mŕtvych osôb. Pri technických zásahoch bolo zachraňovaných 883 osôb, z ktorých 722 bolo zranených a 78 usmrtených, čo je v porovnaní s predchádzajúcim rokom nárast o 17 usmrtených osôb.

V zásahovej činnosti Hasičského a záchranného zboru v rámci Trenčianskeho kraja označilo jeho Krajské riaditeľstvo v Trenčíne z predponou ako **„naj“** zásah roku 2007 :

- požiar **s najvyššou škodou**, ktorý vznikol po výbuchu skladu munície vo Vojenskom opravárenskom podniku Nováky bol vyčíslený s výškou škody na **100.000.000 Sk**;

- požiar strechy bytového domu na Zlatoveckej ulici v Trenčíne, pri ktorom boli uchránené hodnoty v čiastke 50.000.000 Sk dostal pomenovanie ako požiar **s najviac uchránenými hodnotami**;
- **najviac evakuovaných a zachránených osôb** pri zásahu bolo pri požiari elektrorozvodnej skrine v obytnom dome v Dubnici nad/Váhom, keď pri zadymení bolo evakuovaných 60 osôb, z toho 20 detí;

- **najväčší počet nasadenej techniky** pri zásahu až 50 vozidiel bolo pri požiari skladu munície vo Vojenskom opravárenskom podniku Nováky;
- **najväčší počet zasahujúcich osôb pri jednej udalosti** až 152 hasičov bolo pri požiari skladu munície vo Vojenskom opravárenskom podniku Nováky;
- **najväčší počet zasahujúcich jednotiek pri jednej udalosti** až 24 jednotiek bolo pri požiari skladu munície vo Vojenskom opravárenskom podniku Nováky;
- ako **najdlhšie trvajúci zásah** bol požiar lesného porastu v Handlovej, časť Remata, ktorý trval 29 h a 17 min.;
- **najviac hasiva** bolo použitého pri hasení požiaru skladu munície vo Vojenskom opravárenskom podniku Nováky, pri ktorom bolo použitých 524.530 l vody a 50 l strednej peny;
- **najviac hlásených udalostí** – 551 zaregistrovali na operačnom stredisku Okresného riaditeľstva Hasičského a záchranného zboru v Prievidzi;
- **najmenej hlásených udalostí** – 139 bolo zaregistrovaných na Hasičskej stanici v Myjave;
- **požiar s najväčšou plochou** bol o rozlohe 1.600.000 m^2 zaznamenaný pri požiari trávnatého porastu v katastrálnom území obce Moravské Lieskové, časť Šance;
- **najviac hadicového vedenia** o celkovej dĺžke 200 metrov bol zaznamenaný pri hasení rodinného drevenice v Papradne;
- **ako najväčší zásah** bola hodnotená likvidácia požiaru skladu munície vo Vojenskom opravárenskom podniku Nováky;
- **najväčšia spotreba pohonných hmôt a najviac najazdených kilometrov počas zásahu** bola hodnotená likvidácia požiaru skladu munície vo Vojenskom opravárenskom podniku Nováky;

- **najčastejšie výjazdy k požiarom** boli v mesiaci apríl – 178 požiarov;
- **najčastejšie výjazdy k technickým zásahom** boli v mesiaci jún – 201 zásahov;
- **najčastejšími príčinami požiarov** bolo úmyselné zapálenie neznámou osobou v 188 prípadoch a po ňom v 164 prípadoch vypaľovanie trávy a suchých porastov;
- **najnovšou používanou technikou** z roku 2007 je motorové vozidlo IVECO/180 E28 9 „Magirus“ s výsuvnou plošinou určenej na použitie vo výškach do 28 metrov, potrebnej najmä pri záchranných činnostiach na obytných domoch. Je používaní jednotky v Prievidzi a Novom Meste nad Váhom. Ďalšou najnovšou používanou technikou z roku 2007 je motorové vozidlo Mercedes Benz Vario 816 D 4x4 používané pri technických zásahoch. Je v používaní jednotiek V Trenčíne, Myjave, Partizánskom, Prievidzi a Bánovciach nad Bebravou;

„Magirus“

- **najstaršou používanou technikou** z roku 1956 dieselový agregát používaný ako náhradný zdroj elektrickej energie u jednotky v Trenčíne

Rozbor požiarovosti v Trenčianskom kraji za rok 2007

V Trenčianskom kraji vzniklo v roku 2007 o 78 požiarov viac ako v roku 2006, pričom priame škody sú nižšie o 36.753.300 Sk a uchránené hodnoty vyššie o 22.629.000 Sk.

Pri požiaroch bolo usmrtené štyri osoby, čo je o päť osôb menej ako v roku 2006 a zranených bolo 36 osôb, čo je 24 osôb viac ako v roku 2006.

- V odvetví bytového hospodárstva vzniklo 197 požiarov, čo predstavuje 18,3 % všetkých požiarov. Priama škoda bola vyčíslená v hodnote 14.619.400 Sk. Pri požiaroch v bytovom hospodárstve zomreli štyri osoby a 21 osôb bolo zranených.
- V poľnohospodárstve vzniklo 185 požiarov, čo predstavuje 17,2 % z počtu všetkých požiarov. Priama škoda bola vyčíslená v hodnote 1.900.500 Sk.

po ohni zostalo na Remate spálenisko

- V cestnej doprave vzniklo 128 požiarov, čo predstavovalo 11,9 % z počtu všetkých požiarov. Priama škoda bola vyčíslená v hodnote 25.267.300 Sk. Pri týchto požiaroch boli tri osoby zranené.
- Vypaľovaním trávy suchých porastov vzniklo 164 požiarov s priamou škodou 235.600 Sk.
- V dôsledku fajčenia vzniklo 94 požiarov s priamou škodou 202.300 Sk a zaznamenané boli dve úmrtia.
- Manipuláciou s otvoreným ohňom vzniklo 91 požiarov s priamou škodou 6.343.400 Sk.
- Zo 189 úmyselne založených požiarov bola zistená len jeden známy páchateľ.

Poznámky z tlačovej konferencie

Investičné priority Trenčianskeho samosprávneho kraja boli hlavnou témou pracovného stretnutia trenčianskeho župana **MUDr. Pavla Sedláčka, MPH** s poslancom Národnej rady Slovenskej republiky a zároveň predsedom Ľudovej strany – Hnutia za demokratické Slovensko **JUDr. Vladimírom Mečiarom** počas poslaneckého výjazdu v Trenčianskom samosprávnom kraji dňa 25. januára 2008. Na stretnutí sa zúčastnil aj štátny tajomník Ministerstva školstva Slovenskej republiky **Ing. Jozef Habánik, PhD.**, ako aj ďalší štátni tajomníci za Ľudovú stranu – Hnutia za demokratické Slovensko. Podľa predsedu Trenčianskeho samosprávneho kraj jednou z hlavných tém stretnutia bolo pokračovanie v projekte Regionálnej inovačnej stratégie, aby sa začalo budovať Regionálne inovačné centrum v spolupráci s ministerstvami školstva, hospodárstva a rezortom práce a sociálnych vecí. „Bola to vhodná možnosť zosúladiť si kroky, aby ten projekt plynule pokračoval," konštatoval trenčiansky župan MUDr. Pavol Sedláček, MPH. Ďalšou témou bola dopravná situácia. Poslanec JUDr. Vladimír Mečiar prisľúbil pomoc pri dôležitých plánovaných investičných akciách ako sú zrýchlenie prác na výstavbe rýchlostnej komunikácie R-2 z Drietomy do Prievidze, pri budovaní nového mosta v krajskom meste a projekt rozsiahlej modernizácie trenčianskej nemocnice. Obaja predstavitelia označili za prioritu vrátiť kraj na druhé miesto v ekonomickej výkonnosti, kde v čase vzniku ôsmich krajov ešte bol, no medzitým ho už predbehol Trnavský a Žilinský kraj. Predseda

Ľudovej strany – Hnutia za demokratické Slovensko však označil za neprijateľné návrhy Slovenskej národnej strany, aby bolo Slovensko rozčlenené len na tri kraje. V závere stretnutia obaja predstavitelia poskytli rozhovory regionálnym televíziám.

www.tsk.sk 25.01.2008

Počas poslaneckého výjazdu členov Hnutia za demokratické Slovensko – Ľudová strana v Trenčianskom samosprávnom kraji dňa 25. januára 2008 prijal ministerku pôdohospodárstva Slovenskej republiky **Ing. Zdenku Kramplovú** v salóniku mestskej veže primátor Mesta Trenčín **Ing. Branislav Celler** za prítomnosti viceprimátora Mesta Trenčín **Tomáša Vaňu**.

Pri tejto príležitosti najhorúcejším predmetom rozhovoru v salóniku mestskej veže bolo odblokovanie činnosti Slovenského pozemkového úradu, ktorého činnosť po podivných transakciách pozemkov reštituentom bola pozastavená a výkon správy paralizovaný. Táto aktuálna téma bola postúpená na rokovanie preto, lebo Mesto Trenčín nutne potrebuje riešiť pozemky v oblasti priemyselného parku pre budúcich investorov.

Ministerka pôdohospodárstva Ing. Zdenka Kramplová priznala, že aj ju trápi problém nefunkčnosti orgánov Slovenského pozemkového fondu, pretože sa to týka záujmov viacerých subjektov. V súčasnosti je stále nefunkčná správna a dozorná rada. Keďže ďalší rozvoj mesta Trenčín prostredníctvom

nového priemyselného parku na Bratislavskej ulici priamo závisí od týchto pozemkov, ministerka prisľúbila pomoc. Konštatovala, že „projekt je veľmi dobre pripravený.“ Prisľúbila, že sa pozrie na možnosti, aby fond fungoval tak, ako má. „Rýchlosť nápravy bude však závisieť na vláde a na ochote súčasného generálneho riaditeľa a vedenia Slovenského pozemkového fondu.“

Vlastné poznámky

Takmer pred štyridsiati rokmi 16. januára 1969 zaznamenalo Václavské námestie v Prahe šok, keď pred sochou sv. Václava sa upálil na protest proti okupácii Československa, dovtedy verejnosti neznámy študent filozofickej fakulty Karlovej univerzity Ján Palach. Jeho život sa nepodarilo zachrániť a 19. januára 1969 na následky popálenia zomrel. Jeho otvorený protest mal ďalších následníkov v podobe horiacich fakieľ. Táto mimoriadna udalosť mala odozvu aj medzi mladými ľuďmi v Trenčíne, keď 29. januára 1969 si zapálenými sviečkami pripomenuli jeho smrť smútočnou tryznou pred Mórovým stĺpom na Mierovom námestí v Trenčíne.

Pri príležitosti 39. výročia smutného výročia si pamätníci z občianskeho združenia My 68 dňa 29. januára 2008 pripomenuli túto udalosť opäť pri Morovom stĺpe umiestnením tabule so základnými údajmi spred 40 rokov, zapálenou sviecou a kyticou karafiátov. Živo si na túto udalosť spred

takmer štyridsiatich rokov zaspomínal **Emil Sedláčko**. „Na tomto mieste a v tom čase sme boli v priemere dvadsaťroční, nabití nebojácnou energiou postaviť sa na ochranu demokracie. Keď sme si overili, že je pravdou, čo sa stalo v Prahe, zorganizovali vo večerných hodinách v tento deň tichý protest s transparentom a so zapálením sviečok. Je úplne samozrejmé, že toto naše správanie našlo odpoveď v represii orgánov štátnej moci, vykonanej príslušníkmi Zboru národnej bezpečnosti, ktorí začali zhromaždených ľudí rozháňať a likvidovať horiace sviečky a transparent.“ Čo je cieľom tejto spomienky, pokračoval vo svojej výpovedi Emil Sedláčko. „Chceme, aby najmä mladá generácia spoznala, v akej dobe sme žili, čo sa v rokoch 1968 a 1969 skutočne udialo, ako aj to, kto to bol Ján Palach a ďalší jeho nasledovníci, ktorí sa nemohli zmieriť násilným vstupom sovietskych vojsk do Československa. A to nie je všetko. V mesiaci august t.r., keď si pripomenieme štyridsať rokov tohto smútočného výročia, na ktoré sa pripravuje stretnutie generácií z augusta 1968 a novembra 1989. Pri tejto príležitosti sa uskutoční výstava s dobovými dokumentmi, ako aj budú sa parodovať udalosti augusta 1968 v Trenčíne, kedy po zuby ozbrojené Sovietske vojsko obsadilo budovu Veliteľstva východného okruhu, budovu Mestského národného výboru a zajali jeho predsedu.“

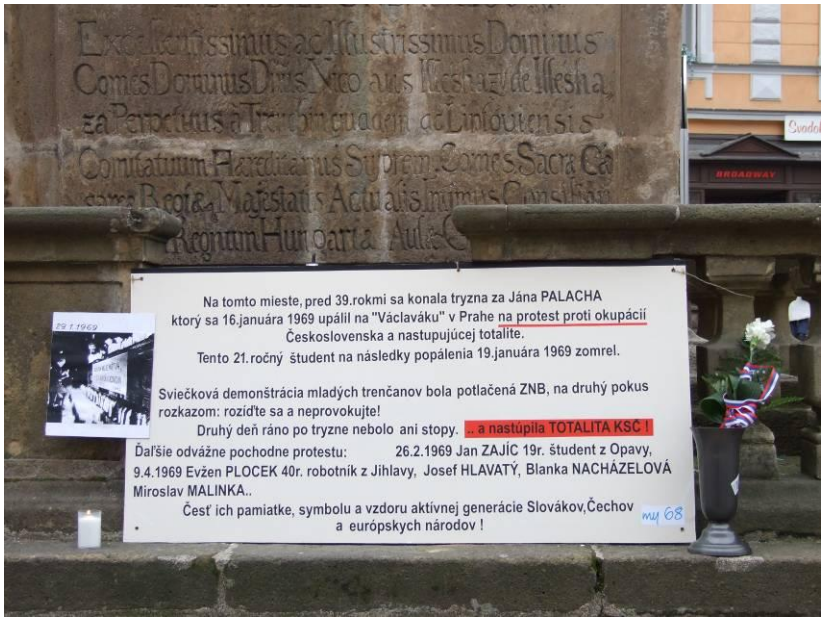

Vlastné poznámky

Podľa rebríčka návštevnosti portála www.NAJ.sk bola webová stránka Mesta Trenčín www.trencin.sk v roku 2007 najnavštevovanejšou oficiálnou webovou stránkou miest a obcí na Slovensku. Od roku 2005, kedy dostala mestská stránka svoj nový vzhľad obsadzuje v štatistikách popularity medzi mestami a obcami popredné priečky. V roku 2006 zaznamenala 472.743 návštevníkov, za minulý rok si ich na www.trencin.sk „kliklo“ 631.443, čo predstavuje medziročný nárast o viac ako 33%. Medzi najpopulárnejšie ciele, okrem hlavnej informačnej stránky, patrili webkamery, databáza kultúrnych podujatí, úradná tabuľa či kontakty na úrady a inštitúcie. Veľkú sledovanosť dosahovala aj minuloročná novinka, ktorou bola rubrika **Otázky a odpovede**. Vďaka nej našlo odpoveď na svoju otázku od 1. marca do konca roku 2007 až 598 návštevníkov stránky. Po projekte elektronickej úradnej tabule, vďaka ktorej sa trenčianska stránka stala jedným z príkladov transparentných samospráv podľa názoru Transparency International Slovensko, bol to ďalší krok smerom k budovaniu lepšieho vzťahu k občanom a kvalitnejšej informovanosti. Smerovanie mesta v tejto oblasti potvrdila aj prvá tohtoročná novinka, ktorou bolo sprístupnenie webového GIS (geografický informačný systém) portálu na webovej stránke. Jeho súčasťou je vektorový Územný plán mesta Trenčín a rastrová ortofotomapa (letecké zábery) mesta Trenčín. V budúcnosti by sa jeho súčasťou mala stať napríklad aj technická mapa mesta Trenčín, ďalšie výkresy z územného plánu mesta, ako aj rozšírenie popisných informácií k jednotlivým vrstvám, ktoré sa už na portáli nachádzajú. Podľa primátora Ing. Branislava Cellera bola webová stránka mesta Trenčín dôkazom kvality stránky, čoho výsledkom je aj pravidelné úspešné umiestnenie v súťaži **ZlatýErb.sk**. Aj v roku 2007 si mesto Trenčín odnieslo z Bratislavy tri ceny - za najlepšiu elektronickú stránku samospráv v oblasti cestov-

ného ruchu, strieborne ocenenie za najlepšiu elektronickú službu samospráv poskytovanú Ústredným portálom verejnej správy a druhé najvyššie umiestnenie v hlavnej kategórii súťaže o najlepšiu webovú stránku miest a mestských častí. Mesto Trenčín sa ocitlo v roku 2007 aj medzi nominovanými v súťaži INFOčin roka v kategórii priateľský čin roka za vynikajúcu komunikáciu s občanmi prostredníctvom všetkých dostupných médií – osobnou komunikáciou (Klientske centrum Trenčín a Centrum rozvoja mesta), prostredníctvom tlače a internetu. Ceny za priateľské a nepriateľské činy v oblasti poskytovania informácií podľa zákona o slobodnom prístupe k informáciám udelila 28. septembra 2007 Nadácia otvorenej spoločnosti – Open Society Foundation. „Uvedomujeme si, že konkurenciu dnes nemôžeme vnímať iba z pohľadu slovenských miest a obcí. Postavenie mesta Trenčín je nutné chápať v kontexte Európskej únie, a preto sa musí zabezpečiť neustále stúpajúci trend kvality z hľadiska obsahu, štruktúry, technického i grafického riešenia. Prioritou bude preto zavedenie ďalších on-line služieb, ktoré budú šetriť čas, peniaze a nervy občanom pri získavaní informácií a vybavovaní záležitostí spojených s mestským úradom," načrtol perspektívu webovej stránky trenčiansky primátor Ing. Branislav Celler.

Vlastné poznámky

Vstup Slovenskej a Českej republiky do Schengenského priestoru opäť zväčšil možnosti spolupráce medzi susedskými krajinami. Pracovné stretnutie predstaviteľov Mesta Trenčín s delegáciou z Mesta Zlín sa uskutočnilo 5. februára 2008. Jeho cieľom bolo obnoviť vzťahy oboch miest a spoluprácu rozšíriť o nové oblasti. Zároveň došlo k prirodzenej výmene skúseností pri problémoch, s ktorými sa stretávajú samosprávy v oboch mestách.

Primátorka Mesta Zlín **PhDr. Irena Ondrová** je síce vo funkcii len prvé volebné obdobie, po šiestich rokoch strávených v Senáte Českej republiky, kde zastupovala Mesto Zlín, sa však cíti byť ostrieľanou političkou. Má najradšej kultúru. Preto si ju spolu s pamiatkovou starostlivosťou nechala medzi svojimi kompetenciami. „Vždy som hovorila, že nechcem len prestrihávať slávnostné pásky. To by ma nebavilo, pretože mám rada konkrétne veci. Preto som si nechala tieto kompetencie, hoci iní primátori si väčšinou nechávajú financie.“

Spolu s trenčianskym primátorom **Ing. Branislavom Cellerom** našli niekoľko spoločných problémov, ktoré rieši samospráva v Zlíne aj v Trenčíne. Problémom číslo jeden sa v oboch mestách javila doprava. Rozprávali sa aj o úplne odlišnom poňatí služieb. Zlín má technické služby, ktoré zabezpečujú upratovanie mesta, údržbu komunikácií, osvetlenie a podobné služby. V Trenčíne sú tieto služby outsorcované, vykonávajú ich tretie subjekty na základe výsledkov verejnej súťaže. Mesto Zlín je akcionárom spoločnosti, prevádzkujúcej mestskú hromadnú dopravu, Trenčín rieši MHD na základe platnej legislatívy na Slovensku iným spôsobom. „Je o čom diskutovať, môžeme sa vzájomne poučiť a prevziať od seba to najlepšie,“ konštatovala prvá dáma moravského Zlína.

Primátorka PhDr. Irena Ondrová má záujem na pokračovaní spolupráce vo výmenných pobytoch detí v rodinách a školách

navzájom. Táto spolupráca začala už v minulom roku. Cieľom je napomôcť odstraňovať vznikajúce jazykové bariéry. Záujem má aj o kultúrne výmeny a uprednostňuje kontakt priamo medzi ľuďmi, občanmi oboch miest. „Dobrých kontaktov nie je nikdy dosť," dodala. Podľa nej by spolupráca mohla vzniknúť aj na úrovni Trenčianskej univerzity Alexandra Dubčeka a Univerzity Tomáša Baťu v Zlíne.

Trenčiansky primátor Ing. Branislav Celler prejavil záujem o skúsenosti partnerského mesta pri spravovaní samosprávneho majetku. Ocenil aj starostlivosť Zlínčanov o zeleň v meste. „Pri každej návšteve Zlína si uvedomujem, vysokú úroveň údržby a výsadby zelených plôch. Je jasné, že sa to môže dariť len vďaka dobre prepracovanému systému". Zároveň dodal, že Trenčín chce udržiavať partnerské vzťahy aj s mestom Uherské Hradiště, z čoho by mohol vzniknúť zaujímavý partnerský trojuholník „Nechceme, aby sa obyvatelia Uherského Hradišta cítili ukrivdení," dodal s úsmevom. Členmi zlínskej delegácie boli vedúca odboru kancelárie primátora **Helena Eidová**, posla-

nec Mestského zastupiteľstva Zlín **Ondřej Kapusta**, predseda Komisie pre medzinárodné styky a cestovný ruch **Hynek Steska**, **Eva Manišová** a zástupcovia Zlínskeho samosprávneho kraja **Dana Daňová** a **Vladimíra Divílková**. Keďže prebiehali rokovania súbežne aj ďalšie rokovania na úrovni odborov, tak o ich obsahu priblížila vedúcu Útvaru marketingu Mestského úradu v Trenčíne **Mgr. Renáta Kaščáková**. „V rozhovoroch išlo o tri hlavné okruhy tém. Prvou témou bolo zriadenie regionálneho informačného centra, kde by išlo o spoluprácu Mesta Trenčín, Trenčianskeho samosprávneho kraja, Mesta Zlín a Zlínskeho kraja. Druhým okruhom bola možnosť realizácie regionálnej výstavy cestovného ruchu, čo navrhla zlínska strana. Tento návrh sa stretol sa s našim plným porozumením so snahou rozvinúť ho z roviny prvých spoločných úvah do reálnych krokov. Tretím okruhom tém boli myšlienky o rozvinutí spolupráce aj na úseku školstva, kultúry a sociálnych vecí, kde budeme takisto hľadať možné styčné plochy. Vo všetkých otázkach ďalšej spolupráce ide najmä o čo najzmysluplnejšie využitie štrukturálnych fondov Európskej únie takými projektmi, ktoré by priniesli osoh obom stranám.“ Účastníci stretnutia sa dohodli na vytvorení výkonnej pracovnej skupiny, ktorá by sa mala stretnúť na prvom pracovnom stretnutí v marci v Zlíne“.

Vlastné poznámky

V dňoch 6. a 7. februára 2008 sa uskutočnilo Kultúrnom a metodickom centre Ozbrojených síl Slovenskej republiky veliteľské zhromaždenie veliteľa pozemných síl Ozbrojených síl Slovenskej republiky za účasti hlavných funkcionárov veliteľstva pozemných síl a podriadených brigád a pozem-

ných síl Ozbrojených síl Slovenskej republiky. Veliteľské zhromaždenie sa začalo nástupom čestnej stráže so štátnou zástavou Slovenskej republiky a podaním hlásenia zástupcom veliteľa pozemných síl Ozbrojených síl Slovenskej republiky brigádnym generálom **Ing. Jánom Salaganičom** náčelníkovi Generálneho štábu Armády Slovenskej republiky generálovi **Ing. Ľubomírovi Bulíkovi**. Po štátnej hymne Slovenskej republiky zhodnotil plnenie úloh vo výcvikovom roku 2007 veliteľ pozemných síl Ozbrojených síl Slovenskej republiky generálmajor **Ing. Milan Maxim**. Vo svojom hodnotení uviedol, že „rok 2007 bol rokom, v ktorom bola prijatá novela zákona o štátnej službe profesionálnych vojakov, ktorá ovplyvnila stabilizáciu personálu". Ďalej uviedol, že pri plnení medzinárodných záväzkov boli splnené plánované úlohy vykonaním certifikačného cvičenia 12. mechanizovaného práporu s predurčením do NRF – 10 a vykonaním certifikačného cvičenia 12. mechanizovaného práporu do Cieľov síl 0035. V oblasti medzinárodného krížového manažmentu sa zabezpečoval výber a výcvik profesionálnych vojakov do prebiehajúcich šiestich zahraničných misií, v ktorých bolo v uplynulom roku 2007 celkom 606 profesionálnych vojakov. Pozemné sily Ozbrojených síl Slovenskej republiky sa zúčastnili na šiestich spoločných cvičeniach so zahraničnými armádami. Výcvik jednotiek protivzdušnej obrany blízkeho dosahu bol zameraný na splnenie bojových strelieb v Českej republike. Tie sa uskutočnili mesiaci september 2007 a všetky jednotky dosiahli výborné hodnotenie. Značná pozornosť sa venovala spolupráci s rodinami profesionálnych vojakov a príprave jednotiek vysielaných do zahraničných operácií. V pozemných silách sa zaznamenalo v roku 2007 osem organizačných zmien, čo je oproti predchádzajúcemu roku 2006 o dvanásť zmien menej a ich štruktúra začína dostávať rysy plánované

pre rok 2015. Na upevňovaní kresťanského povedomia pozemných síl sa podieľala aj duchovná a náboženská služba.

V závere svojho vystúpenia generálmajor Ing. Milan Maxim zvýraznil, že „nový výcvikový rok 2008 poskytuje nové možnosti na skvalitnenie vlastných odborných, mravných, telesných a jazykových predpokladov, ktoré sú potrebné pre tvorivé plnenie každodenných úloh. Reálnym východiskom na riešenie súčasných požiadaviek je najmä hľadanie zdrojov vo vnútri, t.j. v pozemných silách, v optimalizácii ich štruktúr, zefektívnení činností, účelnejšom vynakladaní finančných prostriedkov, v skvalitnení systému vojenskej prípravy a vzdelávania, najmä však v osobnej zodpovednosti jednotlivca“. Najdôležitejšie úlohy, ktoré čakajú pozemné Ozbrojených Slovenskej republiky v roku 2008 zahrňujú predovšetkým :

- stabilizáciu vojenského personálu,
- zvýšenie úrovne jeho spôsobilosti,
- udržanie spôsobilosti 11. mpr počas „Stand bay“ pohotovosti a 12. mprsk
- a budovanie slovenskej časti v rámci

československej „Battle Group Európskej únie“.

Druhý deň veliteľského zhromaždenia veliteľa pozemných síl sa konal dňa 7. februára 2008 už v užšom kruhu účastníkov na pôde Veliteľstva pozemných síl Ozbrojených síl Slovenskej republiky v Trenčíne. Počas tejto časti zhromaždenia boli odborníkmi v jednotlivých oblastiach prezentované skúsenosti z prípravného a realizačného obdobia deklarovaných síl do NRF-10, v ktorom :

- zástupca veliteľa pozemných síl brigádny **generál Ing. Ján Salaganič** objasnil účastníkom zhromaždenia úlohy k príprave bojových skupín Európskej únie,
- zástupca náčelníka štábu pozemných síl **plukovník Ing. Ján Dreveňák** zovšeobecnil nedostatky zistené kontrolnou činnosťou, oddelením koordinácie mierových misií Veliteľstva pozemných síl Ozbrojených síl Slovenskej republiky bolo prezentované pôsobenie profesionálov pozemných síl v operáciách medzinárodného krízového manažmentu od štandardných operačných postupov cez výber personálu a výcvik až po vlastnú účasť a pôsobenie v zahraničí,
- zástupca náčelníka logistiky Veliteľstva pozemných síl Ozbrojených síl Slovenskej republiky **podplukovník Bielený** vykonal prednášku s tematikou logistického zabezpečenia a spôsobilostí na podporu hostiteľskej krajiny
- a náčelník oddelenia obranného plánovania Veliteľstva pozemných síl Ozbrojených síl Slovenskej republiky **major Rapco** informoval prítomných o návrhoch cieľov síl.

Vlastné poznámky

Zlatú medailu Maximiliána Hella odovzdal dňa 7. februára 2008 v prezidentskom paláci v Bratislave prezidentovi Slovenskej republiky **Ivanovi Gašparovičovi** rektor Trenčianskej univerzity **Dr.h.c. doc. Ing. Juraj Wagner, PhD.** Najvyššie ocenenie Trenčianskej univerzity Alexandra Dubčeka, ktorým

je medaila Maximiliána Hella, mu bola udelená pri príležitosti 10. výročia vzniku Trenčianskej univerzity Alexandra Dubčeka za zásluhy o rozvoj Trenčianskej univerzity Alexandra Dubčeka a rozvoj vedy a vzdelávania v Slovenskej republike.

Vlastné poznámky

Osem pracovísk Klientskeho centra Mestského úradu v Trenčíne vybavilo v roku 2007 viac ako 72.000 občanov. Toto číslo je potvrdením, že podstatná zmena v systéme poskytovania služieb samosprávy, postavená na filozofii otvorenosti k občanom, má svoje opodstatnenie aj v tejto podobe. Klientske centrum slúži občanom od 1. mája 2004. Svoje záležitosti tu vybavia podľa možnosti na počkanie, zamestnanci pritom kladú dôraz na maximálnu možnú mieru podania všetkých žiadaných informácií na jednom mieste.

Najviac Trenčanov, viac ako 22.000 osôb, využilo možnosť priamych platieb v pokladni Klientskeho centra. Zmeny k miestnym daniam prišlo ohlásiť viac než 2.500 obyvateľov a k miestnym poplatkom za komunálny odpad vyše 4500 klientov. Podateľňa mestského úradu, sídliaca v klientskom centre, prebrala písomnosti od viac ako 12.000 klientov. Listiny a podpisy osvedčilo v roku 2007 viac ako 16.000 žiadateľov. Pracovisko evidencie obyvateľstva Klientskeho centra zaoberajúce sa navštívilo v danom období viac ako 10.000 klientov. Takmer 4.000 klientov vybavili na detašovanom pracovisku klientskeho centra – v nedávno zrekonštruovanej budove mesta na Farskej ul., v Centre rozvoja mesta. Tu pod

jednou strechou vybavia občania všetko potrebné v rámci agendy životného prostredia a stavebného poriadku.

Skvalitňovať a zrýchľovať prácu v prospech obyvateľov mesta Trenčín sa zamestnanci Klientskeho centra snažia neustále. Minulý rok 2007 sa o tom presvedčili najmä klienti na pracovisku osvedčujúcom listiny a podpisy. Od júla 2007 poplatok za osvedčenie platia priamo zamestnancovi, ktorý ho osvedčuje. Tým, že nemusia čakať na uhradenie poplatku pred hlavnou pokladňou, ušetria čas a urýchli sa ich vybavenie.

Vlastné poznámky

V rámci rozpočtu Mesta Trenčín na rok 2008 vyčlenila trenčianska samospráva pre rozširovanie a inovácie bezpečnostného kamerového systému dva milióny Sk. V roku 2008 bolo na vytipovaných miestach v spolupráci s mestskou i štátnou políciou inštalovaných šesť nových kamier a ďalšie tri budú vymenené vzhľadom na svoj technický stav a vek. Podľa **Ing. Jiřího Slynka** z Útvaru interných služieb Mestského úradu Trenčín mesto momentálne testuje z pohľadu kvality a prenosu obrazu, nočného videnia a záznamu nové digitálne technológie kamier na budove Krajského úradu v Trenčíne, ktoré boli inštalované v roku 2007. Pokiaľ sa osvedčia, bude táto technológia uplatňovaná aj na iných miestach. Pri výmene starších analógových kamier v závislosti od ich stavu a funkčnosti.

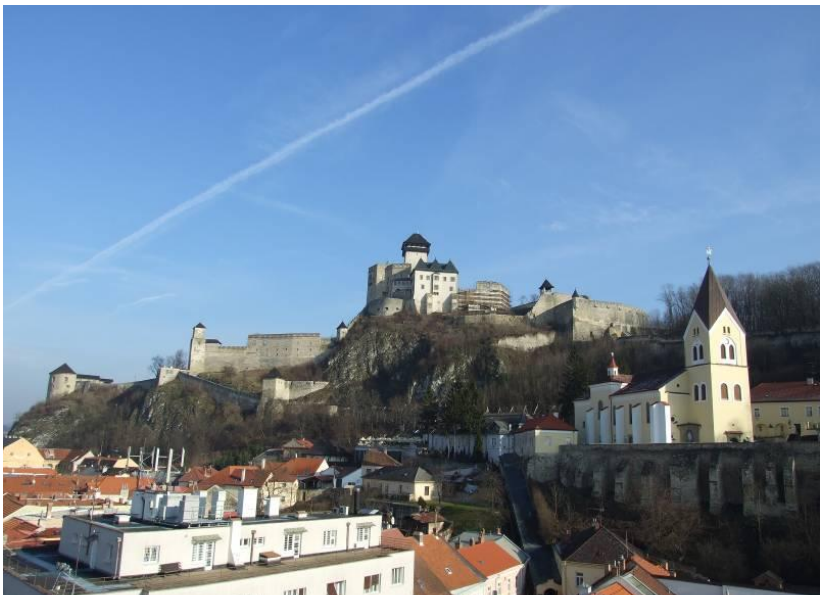

kamery poskytujú pohľady na panorámu Trenčianskeho hradu

Mestská polícia v Trenčíne dnes monitoruje verejné priestory prostredníctvom 16 kamier, z toho je trinásť v centre mesta. Tri otočné kamery majú v zábere aj priestory nového športového areálu pri Základnej škole Trenčín, Ulica Novomeského v sídlisku Juh.

kamery sú umiestnené i na budova MsÚ Trenčín

Nové statické kamery pribudnú :

- na Mierovom námestí z pohľadu od pasáže
- na Mierovom námestí z pohľadu Ul. M. Aurélia (mestská galéria)
- na budove krajskej knižnice v pohľade na križovatku pred hotelom Tatra,
- na Hasičskej ulici v pohľade na výjazd z Palackého ulice.

Otočné kamery pribudnú :

- na železničnej stanici v priestore zastávok mestskej hromadnej dopravy,
- na veži Trenčianskeho hradu, ktorá bude mať dosah na celé širšie centrum mesta.

Súčasťou inovácie budú výmeny už inštalovaných starších bezpečnostných analógových kamier na Palackého ulici, na Námestí sv. Anny a na Mierovom námestí z pohľadu od budovy mestského úradu.

Vlastné poznámky

Mesto Trenčín sa predstavilo v dňoch 14. – 17. februára 2008 v Prahe na 17. ročníku stredoeurópskeho veľtrhu cestovného ruchu **HolidayWorld 2008** v rámci expozície Trenčianskeho samosprávneho kraja. Na ploche 18.000 m^2 vystavovalo vyše 700 vystavovateľov z 52 štátov sveta pod záštitou Svetovej turistickej organizácie WTO a Európskej

komisie. Generálneho riaditeľa Incheby Praha Alexandra Rozina potešila narastajúca účasť vystavovateľov zo Slovenska, keď okrem oficiálnej expozície Slovenskej agentúry pre cestovný ruch sa na veľtrhu samostatne prezentovali Trenčiansky, Bystrický, Prešovský a Trnavský samosprávny kraj, viaceré mestá a obce. Príležitosť na propagáciu využili aj niektoré slovenské kúpele, Trenčianske Teplice a Piešťany.

Info Trenčín 21.02.2008

Pomocná evidencia 75/1/08

Trenčiansky primátor Ing. Branislav Celler navrhol vytvoriť **Radu starších Mesta Trenčín**, ako poradný orgán primátora pre otázky seniorov. Tento návrh vyplynul zo spoločného rokovania primátora **Ing. Branislava Cellera** so zástupcami seniorov 21, februára 2008. Na tomto stretnutí hlavnými témami boli spolupráca členov krajskej a okresnej organizácie Jednoty dôchodcov na Slovensku v Trenčíne s Mestom Trenčín a predkladať podnety na skvalitňovanie života v meste. K spomínanému poradnému orgánu sa vyjadril primátor Ing. Branislav Celler v tom smere, že meste, v ktorom žije cca osem tisíc seniorov nad 65 rokov, je nutné poznať bližšie a posudzovať odbornejšie otázky súvisiace s ich životom. Predpokladá, že v poradnom orgáne nájdu svoje uplatnenie občania v postproduktívnom veku, a bude možnosť využívať u niektorých z nich ich predchádzajúcu profesionálnu orientáciu.

Seniori riešili s vedením mesta Trenčín aj v minulosti mnoho pragmatických otázok. V tomto smere bol ocenený vznik **Centra seniorov** na Sihoti, odovzdaný do užívania v závere roka 2007. Súčasne však navrhli, že s budovaním podobných zariadení sa bude musieť uvažovať v najbližšej budúcnosti, čo bude vzhľadom na demografický vývoj nutné, lebo obyvatelia jednoducho starnú a mesto má záujem, aby Trenčania aj vo vyššom veku žili kvalitne a aktívne. Presne, ako sa to hovorí v rozprávke o troch grošoch. Ďalej bola spomenutá aktivita seniorov v Trenčíne, ktorej v tomto roku prebieha už 21. ročník a je to **Akadémia tretieho veku**. Ide o celoživotné vzdelávanie občanov staršieho veku, organizované Jednotou dôchodcov na Slovensku v Trenčíne. Úroveň a stabilita tohto vzdelávania ako aj iných aktivít základných organizácií je garantovaná mestom Trenčín aj s uspokojovaním požiadaviek na finančné prostriedky. Primátor prisľúbil aj riešenie novovznikajúcich problémov s priestormi, ktoré sa objavia pri stavebných

zľava – primátor Ing. B. Celler a poslankyňa J. Fabová

prácach prestavby Kultúrneho centra Dlhé hony na nový polyfunkčný objekt. Seniori ako protihodnotu ponúkli konkrétne činnosti, ktoré by pre mesto mohli zabezpečovať ako napríklad strážcovia detských ihrísk, verejného poriadku, ale aj ako inšpektori pri zisťovaní problémov v jednotlivých mestských častiach. „Oceňujem tento prístup. A preto ako prvú navrhnem túto spoluprácu pri novom koncipovaní detských ihrísk a oddychových zón. V plánoch mesta je, aby na týchto miestach boli zodpovední správcovia financovaní z rozpočtu mesta. Bude obojstranne výhodné, ak ich vyberieme z radov aktívnych seniorov," dodal k návrhu primátor Ing. Branislav Celler. Seniori ponúkli pomoc aj pri príprave slávnostných podujatí pri pamätných miestach mesta, najmä ide ktoré o súsošie štúrovcov na Hviezdoslavovej ulici a Pamätník umučených na Brezine.

Poslankyňa dlhodobo uvoľnená na výkon funkcie **Janka Fabová** informovala o možnosti širšie využívať sociálne taxi, ktoré je financované Mestom Trenčín a patrí do pôsobnosti Sociálnych služieb Mesta Trenčín, m.r.o. Ak poslanci schvália na najbližšom zasadnutí mestského zastupiteľstva 28. februára 2008 túto zmenu navrhnutú Mestskou radou Trenčína, bude taxík dostupnejší aj pre ľudí nad 65 rokov, ktorým na uplatnenie nároku postačí potvrdenie od lekára.

Celkom na záver niekoľko štatistických údajov, že na území mesta Trenčín je činných osem základných organizácií dôchodcov, združujúcich 937 členov, ktoré zastrešuje Krajská organizácia Jednoty dôchodcov na Slovensku.

Pomocná evidencia 91/1/08

24 ročný **Peter Ďurdík**, ktorý v máji 2007 brutálne zavraždil 51 ročnú Annu Jánsku predavačku v trenčianskej podnikovej predajni „Old Herold", si odsedí 23 rokov vo väzení s maximálnym stupňom stráženia. Rozhodol o tom 26. februára

2008 Okresný súd v Trenčíne. Podľa dozorujúcej prokurátorky zločin sa stal obzvlášť surovým a trýznivým spôsobom, za ktorý navrhla 25 ročný trest. Mladý vrah podrezal predavačku štepárskym nožom, pričom pani Anna pred smrťou nesmierne trpela najmenej 3 až 4 minúty. Motívom mala byť krádež viac ako 134 tisícovej Sk tržby, ktoré potreboval na zaplatenie dlhov. Peter Ďurdík na pojednávaní na súde potvrdil, že je vinný a vyhlásil, že žiaden trest nie je pre neho dosť prísny. Počas vypočúvania sa snažil presvedčiť porotu, že už roky trpí halucináciami a jeho myseľ navštevuje diabol, ktorý ho provokuje k zlým činom. Ako dodal, pomoc vyhľadal viac ráz aj u exorcistu, ale bez úspechu.

Peter Durdík

tasr 28.02.2008

Stretnutie primátora Trenčína **Ing. Branislava Cellera** so zástupcami cirkví a náboženských denominácií pôsobiacich na území Trenčína sa uskutočnilo 26. februára 2008. Jeho cieľom bolo navzájom sa informovať o aktivitách, ktoré slúžia ku prospechu oboch strán, t.j. členov cirkví aj ostatných občanov mesta. Prijatia sa zúčastnili predstavitelia ôsmich cirkví. Už v minulosti našlo vedenie mesta spoločnú reč s cirkvami pôsobiacimi na území Trenčína. Spokojnosť vyjadril aj primátor Ing.

zľava – PhDr. M. Kvasnička, Ing. B. Celler, Mgr. H. Gallová

Branislav Celler slovami „Som veľmi rád, že sa nám v uplynulom roku podarilo obnoviť klenot mesta, Mariánske námestie, aj v spolupráci s rímsko-katolíckou cirkvou. Reakcie obyvateľov aj návštevníkov mesta Trenčín sú veľmi pozitívne a ja verím, že takýchto diel vzájomnej spolupráce bude v budúcnosti vďaka ďalším spoločným postupom viac.“ Dekan Trenčianskej farnosti **Mgr. Milan Kupčík** prisvedčil, keď povedal, že „nebolo to ľahké, ale podarilo sa to. Veľmi sme tým potešení. Ľudia na Mariánske námestie radi chodievajú. My sme so spoluprácou s Mestom Trenčín veľmi spokojní. Ďakujeme aj za príspevok pre ženské trio, ktoré spieva na našich pohrebných obradoch. Inak sa snažíme pekne vychádzať a k vzájomnej spokojnosti v pokoji nažívať.“ Predstaviteľ Evanjelickej cirkvi Augsburgského vyznania **Mgr. Ján Bunčák** ocenil najmä spoluprácu s mestom vo sfére kultúry. V minulom roku mal možnosť evanjelický spevácky zbor vystúpiť v družobnom meste Trenčína v Békescsabe. Nachádza sa tam najväčší evanjelický kostol v Európe, čo bol pre účinkujúcich silný emotívny zážitok. V trenčianskom evanjelickom kostole sa pravidelne konajú koncerty vážnej hudby. Podobná spolupráca je aj s Kolégiom piaristov, za ktorých **Peter Franek** informoval o plánovanej rekonštrukcii zádveria piaristického kostola sv. Františka Xaverského na Mierovom námestí. S primátorom sa zhodli, že nová podoba zádveria s väčším množstvom sklených plôch prispeje k lepšej prístupnosti k nahliadnutiu turistom aj mimo

vyhradených hodín. Predstavitelia ostatných, menších cirkví, plánujú do budúcna pôsobiť najmä pri výchove detí a v kultúrnej oblasti. Úspechy na tomto poli zaznamenala Cirkev adventistov siedmeho dňa s muzikálom Cudzinec, ale aj Kresťanské zbory na Slovensku, ktoré sa úspešne etablovali v spolupráci s Kultúrnym centrom Aktivity na Juhu. Veľmi úspešne pracujú s najmenšími deťmi pod dohľadom rodičov, ale aj počas prázdnin so školopovinnými deťmi. Na stretnutí sa hovorilo aj o spolupráci pri ochrane historických pamiatok, ktoré sú v správe mesta alebo cirkví, ako napríklad farské schody. Cirkev Ježiša Krista Svätých neskorších dní ponúkla primátorovi spoluprácu prostredníctvom pozorovania niektorých problémových skupín obyvateľov ako sú bezdomovci, ale aj konkrétnou formou pomoci pri ochrane pamiatok. Jehovoví svedkovia pracujú s ľuďmi predovšetkým individuálne. Ich predstaviteľ prišiel s požiadavkou na vlastnú sálu v Trenčíne. **Štefan Pap** z Apoštolskej cirkvi zaujal informáciou o pomoci Slovákom v cudzine, no pomoc ponúkol aj Trenčínu, lebo ako povedal „chceme byť užitoční pre obyvateľov mesta“.

Poslanec a člen Mestskej rady Trenčína a predseda kultúrnej komisie **PhDr. Marián Kvasnička**, ubezpečil, že Mesto Trenčín bude naďalej podporovať duchovnú misiu cirkví, aj ich aktivity formou priamych finančných dotácií udelených prostredníctvom grantovej komisie. Aktivity, ktoré majú cir-

kvi smerom k občianskej spoločnosti Mesta Trenčína, je možné podporiť a kooperáciu aj rozšíriť.“

Info Trenčín 06.03.2008

Pomocná evidencia 115/1/08

Stretnutie primátora Trenčína **Ing. Branislava Cellera** s organizátormi a tvorcami kultúry v meste dňa 26. februára 2008 sa stretlo už s tradične veľkým záujmom. Takmer plná veľká zasadačka Mestského úradu v Trenčíne bola miestom rozhovorov o ďalších vyhliadkach kultúry v meste. Z rokovania vyplynulo, že ako hlavným problémom kultúry v Trenčíne sa už roky javí nedostatok vhodných priestorov, ktoré by svojou veľkosťou a vybavenosťou vyhovovali na organizáciu koncertov vážnej hudby a divadelných predstavení. Tento problém zdedilo mesto ešte z čias minulého režimu, ktorý preferoval zameranie Trenčína ako sídla armády. Jediný solídny kultúrny stánok v meste postavila armáda priamo v centre ešte v osemdesiatych rokoch. Toto zariadenie však mestu nepatrí a tak sa musí každá aktivita vychádzajúca od občanov riešiť cez rezort Ozbrojených síl Slovenskej republiky. Kino Hviezda potrebuje komplexnú rekonštrukciu celého objektu, rovnako ako aj väčšina kultúrnych zariadení v mestských častiach. V krátkej minulosti svitla kultúrnym aktivistom nádej získania nových priestorov v uvoľnených Kasárňach SNP nachádzajúcich sa pri železničnej a autobusovej stanici. Rozhodnutím Ministerstva obra-

ny Slovenskej republiky v roku 2007 sa rozhodlo o návrate Pozemných síl Ozbrojených síl Slovenskej republiky do Trenčína, čím táto nádej zhasla. A tak mesto musí hľadať nové riešenie.

Jedným z riešení by mohla byť aj prestavba budovy Kultúrneho centra na Dlhých Honoch v Trenčíne, ktoré je vo veľmi zlom technickom stave. Primátor ubezpečil pracovníkov kultúry, že „spolu s budúcim investorom bude mesto Trenčín garantom kontinuity kultúrnej činnosti v novom zariadení." Snažil sa tak rozptýliť obavy, ktoré vyplynuli z čiastkových informácií, ktoré prenikli na verejnosť ohľadom plánovanej prestavby spomínanej budovy. Táto sa nachádza zatiaľ len v rovine odporučenia mestskej rady. Primátor Ing. Branislav Celler informoval tiež o postupnosti krokov vedúcich k rekonštrukcii kina Hviezda, keď povedal, že sa „pracuje na projekte, ktorý zohľadní ideové zameranie kina Hviezda. V budúcom roku budeme na realizáciu hľadať prostriedky z fondov Európskej únie." Niektoré konkrétne požiadavky, ktoré nezasiahnu podstatnou čiastku do rozpočtu mesta sa určite sa nájdu. Túto myšlienku podporil trenčiansky mím **Vlado Kulíšek**, keď povedal, že „často ide o pár sto korún, ktoré však urobia veľký efekt".

Témou sa stali opäť dotácie. Jedinečný systém podpory formou priamych dotácií sa stretáva s väčším i menším pochopením. Kultúra je však málokedy zisková, a tak je nedostatok financií takmer zákonitý. Hodnotovo závažné a kvalitatívne významné projekty spestrujúce dramaturgiu

kultúrneho života v Trenčíne posudzuje grantová komisia, zložená z odborníkov a profesionálov v kultúre. Na základe jej posúdenia rozhoduje v záverečnej fáze mestské zastupiteľstvo a štatutár mesta. „Systém je nastavený dobre. Treba len hľadať spôsob, ako doň získať ešte viac prostriedkov“, skonštatoval predseda komisie **PhDr. Marián Kvasnička**. Komisia prerozdeľuje len dotácie do výšky 200 tisíc Sk. Všetky vyššie príspevky musia byť taxatívne stanovené v rozpočte mesta a nie sú súčasťou projektov posudzovaných grantovou komisiou. Celkovo Mesto Trenčín vyčlenilo v rozpočte na rok 2008 na dotácie v oblasti kultúry 8.665.000 Sk.

Info Trenčín 06.03.2008

Pomocná evidencia 115/1/08

Na svojom februárovom zasadnutí 27. februára 2008 poslanci Trenčianskeho samosprávneho kraja zosúladili rokovací poriadok zastupiteľstva s vlaňajšou novelou zákona č. 334/2007 Z.z. o samospráve vyšších územných celkov. Podľa schváleného dodatku rokovacieho poriadku bol rozšírený článok o zvolaní zastupiteľstva na podnet 1/3 poslancov. Doplnené boli aj procedurálne zmeny súvisiace s doručovaním materiálov poslancom pred rokovaním elektronickou poštou. Dodatok nadobudne účinnosť dňom 1. marca 2008.

V majetkových prevodoch tvorili najväčšiu skupinu zverenia nových objektov Trenčianskeho samosprávneho kraja do správy užívateľským organizáciám. Týkalo

sa to stavieb, ktoré boli vybudované z fondov Európskej únie, ale aj z peňažných príspevkov rezortov a Trenčianskeho samosprávneho kraja a vlani boli skolaudované. Išlo napríklad o zmodernizované objekty v Nemocnici s poliklinikou v Myjave, o pavilón pracovnej terapie v Domova sociálnych služieb v Dolnom Lieskove, o zmodernizované priestory v Centra sociálnych služieb na sídlisku Juh v Trenčíne, o rekonštruovanú práčovňu v Domove dôchodcov v Dubnici nad Váhom či prístavbu a nadstavbu Centra pre deti s handicapom v Centra sociálnych služieb v Púchove - Nosiciach. Poslanci Trenčianskeho samosprávneho kraja schválili aj zámenu majetku vo výlučnom vlastníctve Trenčianskeho samosprávneho kraja za majetok vo výlučnom vlastníctve Mesta Trenčín, ktorá umožní Gymnáziu Ľ. Štúra v Trenčíne dostavbu areálu školy. Mestu Trenčín zas poslúži takto získaný majetok na majetkovoprávne vysporiadanie pozemkov pre juhovýchodný obchvat mesta s prekládkou cesty 1/61 a na výstavbu okružnej križovatky pod cestným mostom na ceste 2/507.

Poslanci Trenčianskeho samosprávneho kraja rozhodli o zrušení školskej jedálne pri Združenej strednej priemyselnej škole v Novom Meste nad Váhom, o zrušení Domova mládeže pri SOU strojárskom a elektrotechnickom v Dubnici nad Váhom. V tomto meste zrušili aj dve výdajné školské jedálne. Všetky tieto školské zariadenia zanikajú dňom 29. februára 2008. Regionálni poslanci navrhli aj vyradenie zo siete škôl a školských zariadení Združenú strednú školu M. R .Štefánika v Brezovej pod Bradlom, ako aj Združenú strednú školu v Myjave. Zároveň navrhli zaradiť Spojenú školu na

Myjave s organizačnými zložkami Združená stredná škola M. R. Štefánika a Učilište vrátane ich súčastí do siete škôl a školských zariadení. V tejto súvislosti poslanci zosúladili všetky doterajšie uznesenia, ktoré riešia optimalizáciu siete škôl v Myjavskom okrese. Poslanci schválili organizačné poriadky viacerých stredných škôl, kultúrnych i sociálnych zariadení. Schválili aj partnerstvo Trenčianskeho samosprávneho kraja v europrojekte **Ruka mládeže k samospráve**, ktorý predkladá Študentská rada stredných škôl do programu Európska únia Mládež. Zastupiteľstvo vzalo na vedomie aj niekoľko informatívnych správ. Z nich popri Programe rozvoja vidieka bola správa O programe slovensko-českej cezhraničnej spolupráce na roky 2007-2013. Poslanci si vypočuli aj fakty o medzinárodnej spolupráci Trenčianskeho samosprávneho kraja so siedmimi partnerskými regiónmi v zahraničí, ako aj súhrn informácií o pôsobení Domu slovenských regiónov v Bruseli.

Na návrh podpredsedu Trenčianskeho samosprávneho kraja PaedDr. Jozefa Božika, PhD. poslanci krajského zastupiteľstva schválili uznesenie, ktorým žiadali zastaviť všetky prieskumné vrty na výskyt uránovej rudy v katastrálnych územiach obcí Selec, Kálnica a Hôrka nad Váhom.

V rámci interpelácií prečítala poslankyňa **Ing. Magda Košútová** list, ktorým ako predsedníčka krajskej organizácie strany Smer – Sociálna demokracia oznámila krajským predsedom Ľudovej strany - HZDS, SNS a SDKÚ, že „vzhľadom na to, že dochádza k porušovaniu a neplneniu koaličnej zmlu-

vy z 24. augusta 2006, sa jej strana necíti byť viazaná touto koaličnou zmluvou."

Vlastné poznámky

Pomocná evidencia 98/1/08

Mestská polícia Trenčín je poriadkovým útvarom mesta zriadenej mestským zastupiteľstvom. Bilancia jej činnosti za rok 2007 hovorí jasnou rečou, že aj vďaka vysunutým pracoviskám na sídliskách riešili mestskí policajti o 8% priestupkov viac ako pred rokom. Za uplynulý rok bolo na Mestskú políciu ústnou, telefonickou alebo elektronickou formou oznámených 2.487 denných udalostí. Mestskí policajti zistili 9.823 priestupkov, z ktorých bolo 9.020 zistených vlastnou činnosťou a 803 bolo oznámených, prevažne od občanov. V blokovom konaní vybrali mestskí policajti 2.622.900 Sk. Množstvo priestupkov bolo riešených dohovorom. Mestská polícia v Trenčíne má v súčasnosti 59 policajtov a jedného administratívneho pracovníka. Na chránenom pracovisku zamestnáva šesť občanov so zdravotným postihnutím ako operátorov monitorovacieho kamerového systému. V meste fungujú okrem mestskej polície Stred aj ďalšie tri vysunuté pracoviská na sídliskách Juh, Sihoť a na Zámostí. Najviac priestupkov riešilo oddelenie Mestskej polície Stred, nasledovali oddelenia Juh, Západ a Sever. Najviac priestupkov bolo **proti bezpečnosti a plynulosti cestnej premávky**, celkom 6.519. Išlo najmä o porušenia zákazových dopravných značiek, neoprávnený vjazd do pešej zóny a prekročenia maximálnej povolenej rýchlosti. Pri riešení týchto priestupkov bol 1.521 krát použitý technický prostriedok na zabránenie odjazdu motorového vozidla tzv. „papuča na vozidlá", ktorých vodiči parkovali na miestach, kde to je príslušnou dopravnou značkou zakázané. Porušením Všeobecne záväzných nariadení mesta Trenčín bolo spáchaných celkovo

2.086 priestupkov. Išlo najmä o **porušenie nariadení o chove psov**, keď majitelia ich nedržali na vôdzke, alebo neupratali exkrementy. Porušovaný bol tiež **štatút zelene** parkovaním motorových vozidiel. Ďalej išlo o **nedodržiavanie čistoty** a iných pravidiel parkovania. Mestskí policajti **zabezpečovali verejný poriadok**, keď zasahovali pri rušení nočného kľudu, budení verejného pohoršenia a pri znečisťovaní verejného priestranstva plagátovaním. Mestská polícia sa zaoberala aj **priestupkami proti občianskemu spolunažívaniu**. Čo sa týka **priestupkov proti majetku**, išlo najmä o krádeže tovaru v predajniach a úmyselné spôsobenie škody na cudzom majetku krádežou, poškodením, zničením, podvodom alebo spreneverou. Mestská polícia počas celého roka **zabezpečovala verejný poriadok na rôznych kultúrnych, spoločenských a športových podujatiach na území mesta** ako boli Pohoda, návštevy vládnych delegácií, trhy, oslavy Nového roka, zábavy, predvádzacie akcie firiem a podobne.

Info Trenčín 06.03.2008

Pomocná evidencia 115/1/08

Začiatok rokovania Mestského zastupiteľstva v Trenčíne dňa 15. februára 2008 bol poznačený výbušnou atmosférou, ktorá vyvstala nepochopením dane z pozemkov, ktoré prijalo mestské zastupiteľstvo na svojom predchádzajúcom rokovaní a potom rozšírená informácia o výstavbe 13 - poschodovej budovy na mieste dnešného Kultúrneho centra Dlhé Hony. Deň pred rokovaním mestského zastupiteľstva sa konalo rokovanie občianskeho výboru Trenčín – Stred, na ktorom sa prerokovávalo práve budovanie novej budovy za pomerne širokého počtu občanov. Na rokovaní bola predložená petícia 371 občanov, ktorú však poslanci odmietli prerokovať, pretože občania dostali nepravdivé informácie. Preto program mestského zastupiteľstva pokračoval v prerokovaní Návrhu výberu základných škôl zo Zásobníka prioritných projektov mesta

Trenčín s výhľadom na programovacie obdobie 2007 – 2013 do prvého kola predkladania projektov financovaných zo štrukturálnych fondov. Spomínaný zásobník prioritných projektov Mesta Trenčín s výhľadom na obdobie rokov 2007 až 2013 schválilo Mestské zastupiteľstvo v Trenčíne 26. októbra 2006, ktorý vychádzal z Plánu hospodárskeho a sociálneho rozvoja mesta Trenčín. V oblasti č. 1 – Infraštruktúra a vzdelávanie bolo do zásobníka zaradených 10 projektových zámerov na modernizáciu škôl a školských zariadení. Na základe výzvy na predkladanie projektov pre opatrenie 1.1. Regionálneho operačného programu boli v prvom kole vybrané tieto základné školy :

- **Základná škola Trenčín, Ul. L. Novomeského,**
- **Základná škola Trenčín, Hodžova ul.,**
- **Základná škola Trenčín, Veľkomoravská ul.**
- **a Základná škola Trenčín, Ul. P. Bezruča.**

Celková výška oprávnených výdavkov na projekty je takmer 279 miliónov 269 - tisíc Sk. Mesto je pripravené podieľať sa na celkovom financovaní projektov čiastkou 5 %, čo predstavuje 13 miliónov 963 - tisíc Sk. Na rekonštrukciu Základnej školy Trenčín, na Ul. L. Novomeského, ktorá má 677 žiakov, sú odhadované náklady vo výške 138 miliónov 368 - tisíc Sk. Základná škola Trenčín, Hodžova ulica s počtom 952 žiakov má kalkulované náklady na účel rekonštrukcie 51 miliónov 38 - tisíc Sk. Finančná náročnosť rekonštrukcie Základnej školy Trenčín, Veľkomoravská ul., ktorá má 595 žiakov, bola vyčíslená na 52 miliónov 527 - tisíc Sk. Posledná zo škôl, Zá-

kladná škola Trenčín, Ul. P. Bezruča s 397 žiakmi, počíta s nákladmi vo výške 37 miliónov 335 tisíc Sk. V uvedených školách boli doteraz uskutočnené rekonštrukcie (bez športových areálov) vo výške približne 18 miliónov 500 tisíc Sk. Prvé tri školy sú najväčšie z hľadiska priestoru a počtu detí, sú vysoko náročné na rekonštrukciu. Základná škola Trenčín, Bezručova bola vybraná vzhľadom na perspektívny areál školy, ktorý si však vyžaduje väčší rozsah rekonštrukčných prác ako pri ostatných školách. Pri prvých troch školách v ostatných rokoch mesto zrekonštruovalo športové areály v celkovej hodnote viac ako 89 miliónov. Rekonštrukcia športového areálu školy je pripravená a mesto ju bude financovať z vlastných zdrojov vo výške 1.867 tis. Sk. Pri zostávajúcich školách má mesto taktiež spracovanú projektovú dokumentáciu a pripravuje ich rekonštrukciu. Podľa úspešnosti prvých štyroch škôl sa rozhodne či sa bude pokračovať ďalej cestou euro peňazí, alebo vlastnými zdrojmi.

Na mestskom zastupiteľstve predložil jej predseda finančnej a majetkovej komisie a člen mestskej rady **MUDr. Ľubomír Sámel** **Návrh na Zmenu Programového rozpočtu Mesta Trenčín na roky 2008 – 2010**, ktorý obsahoval krátkodobý úver v celkovej výške 150 mil. Sk. Nakoľko úver bude splatený do termínu 31. decembra 2008, nemá vplyv na zmenu dlhovej služby Mesta Trenčín a je určený výlučne na preklenutie nesúladu medzi príjmami a výdavkami rozpočtu mesta Trenčín. Mesto Trenčín figuruje v celom procese prípravy priemyselného parku ako strategický partner, nie ako investor. Všetky náklady, ktoré boli alebo budú v súvislosti s prípravou priemyselného parku z rozpočtu čerpané, budú po následnom odpredaji pozemkov holandskému developerovi do rozpočtu mesta aj vrátené. Tento postup je štandardný aj v iných mestách na Slovensku, nakoľko štátna podpora výstavby parkov bola zákonom prisúdená iba mestám a obciam a komplexne

pripravené územie zo strany samosprávy má väčšie predpoklady na úspech v súťaži o nových investorov. Holandský developer CTP Invest vstúpil ako strategický investor do priemyselnej zóny v Trenčíne v júli 2007, keď poslanci mestského zastupiteľstva odsúhlasili tejto spoločnosti predaj 28 ha pozemkov v katastri mestskej časti Záblatie. CTP Invest pripravuje v Trenčíne výstavbu rozsiahleho priemyselného parku, v ktorom sa usadí niekoľko desiatok menších a stredne veľkých zahraničných investorov. Pôvodný odhad investícií vo viacúčelovom areáli vo výške 2,9 miliardy Sk sa vyšplhal na takmer 4 miliardy Sk. Súčasťou uvedených nákladov sú nielen stavebné práce, ale aj technologické vybavenie jednotlivých prevádzok, ktoré bude developer svojim partnerom dlhodobo prenajímať. Spoločnosť CTP Invest chce s výstavbou začať v druhom štvrťroku 2008. Podľa prvotných odhadov bude vytvorených minimálne 900 pracovných miest. CTP Invest pôsobí už od polovice 90. rokov aj v susednom Česku, kde prevádzkuje šestnásť viacúčelových industriálnych zón. Ako jedna z mála developerských spoločností sa špecializuje na lokality mimo hlavného mesta, ktorých atraktivita pre investorov neustále stúpa. Podobnú sieť nájomných parkov plánuje vybudovať aj na Slovensku, konkrétne začal CTP Invest stavať podobnú priemyselno-logistickú zónu aj v Dolnom Hričove pri Žiline a v Prešove, kde sa pripravuje výstavba komplexu skladových, výrobných, logistických, obchodných a administratívnych priestorov.

Info Trenčín 06.03.2008

Pomocná evidencia 115/1/08

Prvé zasadnutie študentského fóra mesta Trenčín pod vedením svojej predsedníčky **Martiny Križanovej** v novom kalendárnom roku sa uskutočnilo dňa 27. februára 2008 za účasti viceprimátora **Tomáša Vaňu**, pre ktorého je študentské fórum

poradným orgánom a poslanca **Branislava Zubričaňáka**. Rokovanie podporil svojou prítomnosťou aj štátny tajomník Ministerstva školstva Slovenskej republiky **doc. Ing. Jozef Habánik, PhD.**, ktorý ponúkol študentom možnosť poskytnúť väčšie množstvo informácií v súvislosti s prijatím eura prostredníctvom prednášok na jednotlivých stredných školách v meste. Na zasadnutí si členovia študentského fóra zvolili za svoju tajomníčku **Zairu Gashiová** z Obchodnej akadémie M. Hodžu v Trenčíne. Ďalším bodom zasadnutia bolo doplnenie štatútu študentského fóra, ktoré vyplynulo z akejsi diskusie medzi študentmi stredných škôl. „Ukázalo sa, že do aktivít študentského fóra sa chcú zapájať nielen zvolení študenti, ale aj dobrovoľníci. Chcú sa zúčastňovať na všetkých činnostiach fóra a nie byť len stať len pasívnymi obyvateľmi mesta. Chcú ovplyvňovať veci verejné a dianie v spoločnosti, ktorej sú členmi. Preto sme museli doplniť štatút a rozšíriť možnosti členstva“ vysvetlila predsedníčka Martina Križanová. Študenti sa zamysleli aj nad ponukou aktuálnych grantových programov a podali návrhy na jednotlivé projekty a aktivity v nich. „Členovia absolvovali dvojdňové školenie, kde sa naučili niečo o plánovaní, skúsili si napísať projekt a tak získali nejaké informácie v tejto oblasti. To sa odzrkadlilo aj v aktivite na dnešnom zasadnutí,“ vyjadril spokojnosť viceprimátor Tomáš Vaňo.

Info Trenčín 20.03.2008

Pomocná evidencia 150/1/08

Dňa 6. marca 2008 prijal primátor Mesta Trenčín **Ing. Branislav Celler** najlepších športovcov mesta Trenčín za rok 2007. Z juniorskej kategórie sa na prijatí zúčastnili :

- **Andrej Divinec** – kanoista z TJ Slávia Športová škola Trenčín, reprezentant Slovenskej republiky. V roku 2007 dosiahol tieto výsledky :
  - 3. miesto v K4 500 metrov na Majstrovstvách sveta juniorov v Račiciach, Česká republika;
  - 5. miesto K4 500 metrov na Majstrovstvách Európy juniorov v Belehrade;
  - 3. miesto K4 500 metrov a 3. miesto K4 1000 metrov na Medzinárodnej regate v Bochumi
- **Martin Hubáček** – triatlonista z TJ Slávia Športová škola Trenčín, reprezentant Slovenskej republiky. V roku 2007 dosiahol tieto výsledky :
  - 1. miesto na Majstrovstvách sveta juniorov v kvadriatlone, Česká republika;
  - 5. miesto na Majstrovstvách Európy juniorov v duatlone, Škótsko;

  - 10. miesto na Majstrovstvách sveta juniorov v duatlone, Maďarsko;
  - 34. miesto na Majstrovstvách Európy juniorov v triatlone, Dánsko
- **Kristián Tóth** – kanoista z TJ Slávia Športová škola Trenčín, reprezentant Slovenskej republiky. V roku 2007 dosiahol tieto výsledky :

- 5. miesto na Majstrovstvách Európy juniorov v maratóne, Slovenská republika;
- 14. miesto na Majstrovstvách sveta juniorov v maratóne, Slovenská republika

Martin Filo – hokejista z Hokejového klubu Dukla Trenčín, reprezentant Slovenskej republiky. V roku 2007 dosiahol tieto výsledky :

- 7. miesto na Majstrovstvách sveta juniorov v hokeji do 18. rokov v Tampere – Fínsko;

Gabriel Mészáros – brankár ŠK 1. FBC Trenčín, reprezentant Slovenskej republiky. V roku 2007 dosiahol tieto výsledky :

- 7. miesto na Majstrovstvách sveta juniorov vo florbale do 19 rokov vo Švajčiarsku;

Annamária Birkušová – hádzanárka z Hádzanárskeho klubu Štart Trenčín, reprezentantka Slovenskej republiky. V roku 2007 dosiahla tieto výsledky :

- 7. miesto na Majstrovstvách Európy kadetiek v hádzanej v Bratislave;

Marek Kulík – karatista z Klubu karate Laugaricio Trenčín Slovakia, reprezentant Slovenskej republiky. V roku 2007 dosiahol tieto výsledky :

- 2. miesto na Svetovom pohári v kategórii kadeti do 65 kg vo Švédsku;
- 1. miesto na Európskom pohári v kategórii kadeti do 60 kg v Česku;
- 1. miesto na Európskom pohári v kategórii kadeti do 65 kg v Česku;
- 2. miesto na Európskom pohári v kategórii kadeti do 65 kg v Slovinsku;

Z kategórii dospelých sa zúčastnili :

- **Bc. Martin Tešovič** – vzpierač z Vojenského športového klubu Dukla Trenčín, reprezentant Slovenskej republiky. V roku 2007 dosiahol tieto výsledky :
  - 1. miesto v trhu, 1. miesto v dvojboji, 1. miesto v nadhode na Majstrovstvách Európy vo vzpieraní, v Štrasburgu - Francúzsko;
  - 3. miesto v trhu na Majstrovstvách sveta vo vzpieraní, Čiang Mai – Thajsko
- **Dominika Hojsíková** – silová trojbojárka z Asociácie Fitness Gabrhel Trenčín, reprezentantka Slovenskej republiky. V roku 2007 dosiahla tieto výsledky :

  - 1. miesto v drepe, 2. miesto v tlaku, 3. miesto v ťahu = 1. miesto celkovo na Majstrovstvách Európy v silovom trojboji v Sofii – Bulharsko;
  - 5. miesto celkovo na Majstrovstvách sveta v silovom trojboji vo Francúzsku, z toho 1. miesto v tlaku;
  - Dominika Hojsíková bola v roku 2007 Federáciou kulturistiky, fitness a silového trojboja Slovenskej republiky vyhlásená za najlepšiu športovkyňu Slovenska .

- **Ing. Juraj Potoček** – mucher z Musher Club Trenčín, reprezentant Slovenskej republiky. V roku 2007 dosiahol tieto výsledky :
  - 2. miesto na Majstrovstvách Európy Long Distance – preteky psích záprahov - dlhé trate, kategória LT2 (5 – 8 čistokrvných psov severských plemien) v Pian Cansiglio – Taliansko;
  - 1. miesto na Európskom pohári Mid Distance – preteky psích záprahov - stredné trate, kategória A1 (6 – 8 psov, plemeno sibírsky hasky) v Turčianskych Tepliciach;

- 1. miesto na Európskom pohári Oravský long – kategória LT2 (5-8 čistokrvných psov severských plemien) v Oravskej Lesnej;
- 1. miesto na Európskom pohári Oravský long – kategória LU (8-12 psov bez rozdielu plemien) v Oravskej Lesnej;

  V oboch pretekoch tohto seriálu Európskeho pohára sa stal Juraj Potoček aj absolútnym víťazom bez rozdielu kategórií, čo znamená, že so svojim záprahom bol zo všetkých absolútne najrýchlejší na týchto dlhých tratiach.

- **Mgr. Juraj Vrábel** – športový kulturista zo Športového klubu polície, reprezentant Slovenskej republiky. V roku 2007 dosiahol tieto výsledky :
  - 5. miesto na Majstrovstvách sveta v kulturistike mužov v Je-ju – Južná Kórea;
  - 1. miesto na Grand Prix Pepa, v Opave – Česko;
  - 1. miesto na Tatranskom pohári v Poprade;
  - 2. miesto na Veľkej cene Slovenska v Trnave

- **Peter Gelle** – rýchlostný kanoistika z Vojenského športového klubu Dukla Trenčín, reprezentant Slovenskej republiky. V roku 2007 dosiahol tieto výsledky :
  - 3. miesto K1 500 metrov na Majstrovstvách Európy v Belehrade – Srbsko;
- **Róbert Gavenda** – cyklista TJ Slávia Športová škola Trenčín, reprezentant Slovenskej republiky. V roku 2007 dosiahol tieto výsledky :
  - 10. miesto v seriáli pretekov Svetového pohára v cyklokrose v kategórii do 23 rokov; Byť desiatym cyklokrosárom sveta vo svojej kategórii znamenalo udržiavať si dlhodobo dobrú kondíciu, aby v každej etape Svetového pohára skončil, čo najlepšie. Na pretekoch v Belgicku sa umiestnil na 1. mieste, v Holandsku skončil na 9. mieste, atď.

- 1. miesto na Majstrovstvách Slovenska v cyklokrose v Prievidzi;
  V tomto roku sa stal členom profesionálneho cyklokrosového klubu FIDEA v Belgicku.

- **Gabriel Čmárik** – horolezec z Horolezeckého klub James Trenčín, reprezentant Slovenskej republiky. V roku 2007 dosiahol tieto výsledky :

  - Sunset boulevart – Alpy vo Francúzskuo - 9 stupeň obtiažnosti, za výstup dostal ocenenie bronzová karabína – je to najvyššie ocenenie v tomto roku, ktoré dal Slovenský horolezecký spolok James;
  - Mon com espagnole - kopec Petitess Jarasess – Alpy vo Francúzsku – stupeň obtiažnosti 7a;
  - Hladomorný komplex a Finále – cesty na Skalke, stupeň obtiažnosti 9, tieto cesty vyliezol bez istenia;

- **Jaroslav Dutka** – horolezec z Horolezeckého klub James Trenčín, reprezentant Slovenskej republiky. V roku 2007 dosiahol tieto výsledky :

  - Účasť na Slovenskej horolezeckej expedícii Himaláje 2007, ktorá dosiahla dva osemtisícové vrcholy – Cho Oyu a Shisa Pangma. Expedícia ukázala aj odvrátenú tvár športu, keď pri pokuse o výstup na vrchol Shisa Pangma zahynul mladý slovenský horolezec Marek Hudák.

- **MUDr. Jozef Gabrhel** – vzpierač - veterán TJ Dukla Trenčín, reprezentant Slovenskej republiky. V roku 2007 dosiahol tieto výsledky :
  - 5. miesto na Majstrovstvách sveta vo vzpieraní veteránov v kat. do 77 kg v Kazimbarcike – Maďarsko. Týmto výkonom splnil limit a zabezpečil si účasť na Olympijských hrách veteránov, ktoré sa budú konať v r. 2009 v Austrálii - Melbourne;

- **Ing. Július Kákoš** – letecký modelár zo Združenia technických športov a činností, základná organizácia Trenčín. V roku 2007 dosiahol tieto výsledky :

  - 4. miesto na Majstrovstvách Európy antických modelov v kategórii voľných RC vetroňov v Bolerázi;
  - 1. miesto na Majstrovstvách Slovenska malých modelov v kategórii F1K poháňaných motorčekom na CO^2 v Trenčíne;
- **Jozef Hrušovský,** letecký modelár – senior z Klubu trenčianskych modelárov. V roku 2007 dosiahol tieto výsledky:
  - 2. miesto na Európskom pohári F5 J Entry, kategória rádiom riadených termických modelov vetroňov s pohonom elektrickým motorom, konali sa štyri súťaže v Maďarsku, Slovinsku a Slovensku;
  - 2. miesto v tejto kategórii na Majstrovstvách Slovenska, kde sa konalo šesť súťaží v Žiline, Holíči, Nitre, Šuranoch, Malackách a vo Svite;
- **Michal Košút** – vodný motorista z Klubu vodných motoristov Racing Team GO Trenčín, reprezentant Slovenskej republiky. V roku 2007 dosiahol tieto výsledky :

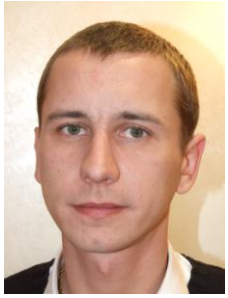

  - 13. miesto na Majstrovstvách sveta vo vodnom motorizme, kategória OSY-400 v Oulton Broad – Anglicko;
  - 9. miesto na Majstrovstvách Európy vo vodnom motorizme, kategória OSY-400 v More– Švédsko;
- **Miroslav Kováč** – bežec do vrchu – veterán z Mestského klubu Slovenský Orol Trenčín, reprezentant Slovenskej republiky. V roku 2007 dosiahol tieto výsledky :

  - 9. miesto na Majstrovstvách sveta v behu do

vrchu v Rakúsku;
- 9. miesto na Majstrovstvách Európy v behu do vrchu v Rakúsku;
- 1. miesto na Majstrovstvách Slovenska – seriál 18 behov do vrchu v rámci Slovenského pohára;
- 3. miesto na Majstrovstvách Českej republiky v behu do vrchu vo Frýdku - Místku - Česká republika;

Na záver stretnutia sa za vyznamenaných poďakoval vedúci tréner Vojenského športového klubu Dukla Trenčín **Pavol Dian** slovami „Športovcov aj ostatných zúčastnených vždy poteší, ak si Mesto Trenčín prostredníctvom primátora mesta, Komisie školstva, športu a mládeže pri Mestskom zastupiteľstve v Trenčíne spomenie na niekedy ťažko dosahované športové výsledky. To môžu potvrdiť aj títo športovci, ktorých výsledky sú naozaj dobré. Nielen vôľa, ale aj peniaze sú dôležité. Tieto dva atribúty dokázali dať dokopy, aby tu dnes mohli byť prítomní. V mene všetkých ďakujem za vyjadrenú podporu zo strany vedenia Mesta Trenčín“.

Vlastné poznámky

Pomocná evidencia 138/1/08

V stredu 12. marca 2008 sa uskutočnilo stretnutie Detského parlamentu, zložené zo sedemnástich žiakov z ôsmich základných škôl, sa nieslo najmä v znamení otázok a podnetov. Spolu s viceprimátorom **Tomášom Vaňom** sa zaoberali témami, ktoré v školách rezonujú najviac. Mladých Trenčanov zaujímali možnosti čerpania grantov

na športové podujatia či spôsob, akým bude mesto riešiť navigáciu pre turistov v centre mesta, ale napríklad aj kedy bude stáť nový Aupark. No bola vznesená nepríjemná otázka vyplývajúca z posledného rokovania mestského zastupiteľstva – „Prečo nebola na rekonštrukciu vybraná aj naša základná škola. Tiež nám chýba kvalitnejšie vybavenie počítačovej učebne“, pýtala sa zástupkyňa zo Základnej školy Trenčín, Ul. Dlhé Hony. Tomáš Vaňo trpezlivo vysvetlil postup mesta pri výbere škôl, ktoré chce mesto rekonštruovať z eurofondov. „Európske peniaze môžeme čerpať výlučne na rekonštrukciu škôl, výmenu okien a zatepľovanie, nie na vnútorné vybavenie. Vyberali sa školy, ktoré si vyžadujú najvyššie investície, teda také, pri ktorých by boli najväčšie nároky na rozpočet mesta,“ dodal viceprimátor. Ubezpečil deti, že mesto na základe úspešnosti projektov v prvom kole pripraví projekty aj pre zostávajúce trenčianske školy

Zástupcom Detského parlamentu nechýbal kritický pohľad, napríklad na správanie svojich spoluobčanov zo sídlisk. Najviac negatívnych názorov sa dostalo na adresu psičkárov, ktorí po svojich miláčikoch neodstraňujú psie exkrementy. „Je to nechutné, keď niektorí majitelia idú psa venčiť priamo k detskému ihrisku alebo ho nemajú na vôdzke. Niektorí ľudia sa boja voľne pustených psov a oni na to neberú vôbec ohľad,“ prispela svojím pohľadom žiačka zo sídliska Juh. Na stretnutí však padli aj konkrétne návrhy pre mesto. Napríklad požiadavka na zriadenie výbehových zón vo forme parčíka, v ktorých by psy neohrozovali okolie a takáto menšia zóna by sa od exkrementov ľahšie čistila. Konkrétna pripomienka smerovala aj k mestskej hromadnej doprave, nakoľko dopravca neuverejňuje v časovom harmonograme spojov, kedy premáva nízkopodlažný autobus vhodný pre občanov s invalidným vozíkom. „Uľahčilo by nám to s kamarátkou prepravu, keby sme vedeli, kedy sa na tento spoj môžeme spoľahnúť,“ dodal

vnímavý žiak zo Základnej školy Trenčín, Bezručova ul. Viceprimátor prisľúbil, že tento podnet odovzdá zástupcom spoločnosti SAD Trenčín. V druhej časti stretnutia sa deti venovali príprave vlastnej prezentácie na verejnosti. Ich záujmom je zorganizovať podujatie, ktorým by išli príkladom ostatným deťom a priložili svoju ruku k spoločnému dielu či už v oblasti čistoty prostredia alebo pomoci iným. Niektorí žiaci majú predstavu o pomoci útulku pre psov, iní by radi pripravili podujatie pre deti z detského domova. Konkrétnu podobu nadobudne ich dielo na najbližšom stretnutí, ktoré sa uskutoční po Veľkej noci v apríli 2008.

Vlastné poznámky

Po mesiaci potom, čo mestský policajt zachránil život šesťročnej prváčky, ktorý išla do školy na priechode v Kubrej, mestskí policajti začiatkom mesiaca marca opäť zasahovali pri ohrození života. Zápach unikajúceho plynu z bytu na Považskej ulici v Trenčíne, v ktorom bývala staršia pani, zburcoval susedov. Prostredníctvom telefónu informovali stálu službu Mestskej polície Trenčín – Stred a tí upovedomili hliadku mestskej polície okrsku. Inšpektori **Peter Belák** a **Slavomír Svrbík** okamžite zasahovali. Obyvatelia vchodu ich už čakali pred domom a informovali, že sa im majiteľku bytu, ktorá má 87 rokov, zle počuje i vidí, ani silným búchaním nepodarilo privolať. Inšpektorom sa nepodarilo nájsť okamžite uzáver

plynu, no v tej chvíli by to však už ani veľmi nepomohlo, pretože bola silná koncentrácia plynu a hrozil jeho explózia. Inšpektor Peter Belák po zhodnotení situácie sa rozhodol, že do bytu prelezie vo výške druhého poschodia zo susedného balkóna na balkón ohrozenej osoby. Svoje konanie na záchranu osoby ako bytu či domu bližšie skomentoval takto : „Pre preskočení na balkón ohrozeného bytu som búchal na balkónové dvere, ale pani nereagovala. Všimol som si však otvorených záverov na plynovom sporáku, ktoré však majiteľka nevnímala. Preto som sa rozhodol konať ako sa dostať do bytu rozbitím balkónového okna. Po otvorení dverí som rýchlo uzavrel závery na plynovom sporáku a pootváral okná a dvere balkóna.“ Keď bolo po najhoršom, hliadke sa podarilo kontaktovať syna majiteľky bytu, ktorý sa urýchlene dostavil a situáciu doma doriešil.

Info Trenčín 20.03.2008

Pomocná evidencia 150/1/08

Tlačová konferencia v vedeckej medzinárodnej konferencii pod názvom **„Fenomén Holocaustu – ideové korene, príčiny, priebeh a dôsledky“** sa uskutočnila deň pred jej uskutočnením dňa 26. marca 2008 na Trenčianskej univerzite, aby organizátori prostredníctvom novinárskej obce zoznámili s jej obsahom a priebehom. Konferenciu moderoval **PhDr. Leo Kužela**, ktorý predstavil prítomných hostí. Ako prvý z prítomných hostí vystúpil rektor Trenčianskej univerzity Alexandra

Dubčeka **doc. Ing. Miroslav Mečár, CSc.**, ktorý vo svojom príhovore uviedol, že „vedecká konferencia má za úlohu nenásilným spôsobom pripomenúť starším, ale najmä mladým občanom obdobie, ktoré zažili naši spoluobčania v období nástupu fašizmu“. Ďalej prisľúbil, že „7.200 študentov univerzity bude informovaných o udalostiach z minulosti, ktoré odznejú na konferencii. Jej odkaz povedie ku zovšeobecneniu porušovania občianskych práv a slobôd, ktoré sa konali nielen v minulosti, ale bohužiaľ sa opakujú aj dnes v Afrike, Ázii a vôbec v celom svete. Na mládež treba pôsobiť príkladmi“. Výchovné pôsobenie univerzity zhodnotila prorektorka pre sociálnu politiku **RNDr. Eva Grmanová** v tom smere, že „Trenčianska univerzita v rámci svojej sociálnej politiky zameriava na boj proti intolerancii a agresivite. Snaží sa vychovávať tolerantného človeka bez rasových a náboženských predsudkov. To bol aj jeden z dôvodov, prečo sa univerzita aktívne zapojila do prípravy konferencie. Bližšie k rokovaniu konferencie informoval tajomník Slovenského zväzu protifašistických bojovníkov **Ing. Tomáš Švec**. „Príprava nastávajúcej konferencie sa začala už v minulom roku, keď sme si všetci pripomínali 65. výročie odvlečenia občanov Trenčína a blízkeho okolia do koncentračných táborov, z ktorých sa vrátilo len niekoľko. Neznalosť ľudí, čo sa všetko udialo, nás viedlo k tomu, aby sme spojili sily s vedením Trenčianskej univerzity Alexandra Dubčeka, Múzeom židovskej kultúry, Múzeom Slovenského národného povstania, Vojenským historickým ústavom Slovenskej republiky, regionálnymi kultúrnymi inštitúciami a orgánmi regionálnej samosprávy, aby sa pripravila konferencia, ktorá objasní základné témy Holocaustu. Na konferencii sa zúčastní približne jednosto účastníkov. Významnými hosťami konferencie okrem podpredsedu Vlády Slovenskej republiky Dušana Čaploviča budú predstavitelia viacerých zastupiteľských orgánov

akreditovaných v Slovenskej republike. Na konferencii sa zúčastnia učitelia dejepisu základných a stredných škôl Trenčianskeho kraja, učitelia a študenti univerzity, priami účastníci protifašistického odboja a ľudia, ktorí prežili peklo Holocaustu. Na dva dni konferencie je pripravených jedenásť odborných prednášok. Sprievodnými akciami budú – pietny akt pri synagóge, otvorenie výstavy o Holocauste, divadelné predstavenie pod názvom „Čas barchesu, alebo jedného krásneho dňa“ a spoločenský večer na záver prvého dňa konferencie. Pri príležitosti konania konferencie bude vydaný zborník prednášok z konferencie“.

Vlastné poznámky

V dňoch 27. a 28. marca 2008 sa uskutočnila v Trenčíne pod záštitou podpredsedu Vlády Slovenskej republiky pre vedomostnú spoločnosť, európske záležitosti, ľudské práva a menšiny Dušana Čaplovača medzinárodná vedecká odborná konferencia pod názvom „Fenomén Holokaustu – ideové korene, príčiny, priebeh a dôsledky“ za účasti významných predstaviteľov politického a spoločenského života – podpredsedu Vlády Slovenskej republiky **Dušana Čaplovača**, štátnej tajomníčky Ministerstva spravodlivosti Slovenskej republiky **JUDr. Anny Vítekovej**, predsedu Trenčianskeho samosprávneho kraja **MUDr. Pavla Sedláčka, MPH**, primátora Mesta Trenčín **Ing. Branislava Cellera**, čestného predsedu Ústredného zväzu židovských náboženských obcí **MUDr. Pavla Traubnera**, veľvyslanca Izraela v Slovenskej republike **Zeeva Bokera**, predsedu Ústrednej rady Slovenského zväzu protifašistických bojovníkov **doc. Ing. Karola Pitku, CSc.**, rektora Trenčianskej univerzity Alexandra Dubčeka **doc. Ing. Miroslava Mečára, CSc.** a čestný hosť konferencie **Paul a. Strassmann** z USA, rodák z Trenčína. Medzi prítomnými

hosťami sa konferencie zúčastnilo aj niekoľko občanov, ktorí prežili holokaust.

Po slávnostnom otvorení konferencie tajomníkom Ústrednej rady Slovenského zväzu protifašistických bojovníkov **Ing. Tomášom Švecom** rokovanie konferencie pozdravil podpredseda Vlády Slovenskej republiky **Dušan Čaplovič**. Vo svojom príhovore okrem iného konštatoval,

že „je našou povinnosťou pripomínať si udalosti tienistého obdobia našej histórie, snažiť sa ich pochopiť, aby sa stali mementom pre súčasné a budúce generácie“. Po pozdravných príhovoroch rektora Trenčianskej univerzity Alexandra Dubčeka **doc. Ing. Miroslava Mečára, CSc.**, predsedu Trenčianskeho samosprávneho kraja **MUDr. Pavla Sedláčka, MPH** a predsedu Ústrednej rady Slovenského zväzu protifašistických bojovníkov **doc. Ing. Karola Pitku, CSc.** Posledne menovaný citoval rozhodnutie Ústrednej rady Slovenského zväzu protifašistických bojovníkov zo dňa 12. marca 2008 o udelení medaile M. R. Štefánika 3. stupňa dr. Jile Patranovej zo štátu Izrael a Paulovi a. Strassmannovi z USA za trvalé presadzovanie a rozvíjanie pokrokových, humanitných a demokratických tradícií odkazu boja proti fašizmu v rokoch druhej svetovej vojny. **Paul a. Strassmann** potom medailu prevzal z rúk **doc. Ing. Karola Pitku, CSc**. Po tomto akte prešla konferencie do svojej pracovnej fáze, v rámci ktorej odzneli zaujímavé prednášky, ktoré svojím obsahom

analyzovali tienisté obdobie histórie Slovenska minulého storočia.

- **Marcela Gbúrová** : „Ideologické východiská Holokaustu“,
- **Ladislav Hubenák** : „Právne normy a ich praktický dosah v slovenskom štáte“
- **Ján Hlavinka** : „Arizačný proces na Slovensku ako súčasť riešenia židovskej otázky“

- **Katarína Hradská** : „Deportácie Židov zo Slovenska“
- **Dezider Tóth** : „Židia v protifašistickom odboji“
- **Igor Baka** : „K povstaniu Židov v slovenskej armáde v rokoch 1939 – 1941“
- **Stanislav Mičev** : „Židovská otázka na Slovensku po okupácii nacistickým Nemeckom“
- **Martin Marčok** : „Knižnica zachránených pamätí“
- **Tomáš Sniegoň** : „Bol holokaust genocídou ich alebo našou ?“
- **Karol Janas** : „Utrpenie Rómov“
- **Pavol Mešťan** : „Svetonázorové otázky antisemitizmu“

Konferencia mala aj svoj sprievodný program, v rámci ktorého sa uskutočnil :

- pietny akt pri trenčianskej synagóge s uctením si pamiatky deportovaných občanov do koncentračných táborov položením kvetinového venca k pamätnej tabule obetí holokaustu na budove synagógy a pred pamätnou tabuľou s menami obetí holokaustu z trenčianskeho regiónu v interiéri synagógy. Na záver pietneho aktu s krátkymi príhovormi vystúpili primátor Mesta Trenčín **Ing. Branislav Celler** a **Paul a. Strassmann**;

- vernisáž výstavy v Trenčianskom múzeu pod názvom **„Tiene minulosti“** otvorila riaditeľka Trenčianskeho múzea **Katarína Babičová**. O poslaní a významu výstavy hovoril riaditeľ Múzea židovskej kultúry v Bratislave **Pavol Mešťan**.

- záver prvého dňa konferencie patril divadelnému predstaveniu „Čas barchesu alebo jedného krásneho dňa“ v podaní **Evy Hlaváčovej**.

Vlastné poznámky

Pri príležitosti Dňa učiteľov Mesto Trenčín už tradične oceňuje prácu vybraných pedagógov, aby tak aj morálne ohodnotilo dosah ich práce. Tento rok nebol výnimkou a v obradnej sieni Mestského úradu v Trenčíne dňa 28. marca 2008 sa stretli dvanásti ocenení pedagógovia spolu s predstaviteľmi Mesta Trenčín.

V úvode prijatia primátor **Ing. Branislav Celler** pripomenul význam pedagogickej práce, keď povedala, že „stalo sa už dobrou tradíciou, že odkedy Mesto Trenčín prevzalo kompetenciu nad základnými a materskými školami sa stretávame s vybranými učiteľmi, aby sme si pripomenuli ich prácu a výsledky. Mesto Trenčín chce byť úspešným mestom, čo je úzko späté so vzdelávaním. Mesto má síce v kompetencii len materské a základné školy, ale toto je práve obdobie, kedy človek získava najdôležitejšie vlastnosti do celého života. Všetci ako sme tu veríme, že spoločne dokážeme pripraviť našich najmladších občanov do života a stále budeme skvalitňovať vý-

chovu a vzdelávanie v našich školách a našim žiakom sa bude v živote dariť. Učiteľom chcem poďakovať, želám veľa ďalších úspechov a spokojných žiakov“. Na prijatí učiteľov sa zúčastnil aj štátny tajomník Ministerstva školstva Slovenskej republiky **doc. Ing. Jozef Habánik, PhD.**, ktorý využil svoju prítomnosť, aby sa prihovoril k oceneným učiteľom. V príhovore ocenil prácu všetkých pedagógov, ale aj prácu mesta, keď povedal, že „spolupráca medzi Ministerstvom školstva Slovenskej republiky a Mestom Trenčín je nadštandardná. Dúfam, že sa to prejaví v lepšej vybavenosti škôl a školských zariadení“. Pri tejto príležitosti využil svoje vystúpenie na detailné zoznámenie s jednotlivými prvkami školskej reformy. Poslankyňa a členka Komisie školstva, športu a mládeže pri Mestskom zastupiteľstve v Trenčíne **Marta Blahová**, bývalá učiteľka, účastníkov slávnostného obradu dojala svojím príhovorom, v ktorom okrem iného povedala, že „učitelia sú veľmi bohatí ľudia, pretože čím viac šťastia a lásky deťom dávajú, tým viac sa im jej vracia“. Po príhovoroch predstavil ocenených učiteľov vedúci útvaru školstva a sociálnych vecí Mestského úradu v Trenčíne **Mgr. Jozef Baláž** a tí potom prevzali z rúk primátora Ing. Branislava Cellera ocenenia. Boli to títo učitelia :

<u>Mgr. Pavlína Ripková</u>, Základná škola, Bezručova

Viac ako 30 rokov sa venuje výchove a vzdelávaniu žiakov. Najskôr pôsobila v materskej škole, v súčasnosti odovzdáva svoje bohaté pedagogické skúsenosti v Základnej škole na Bezručovej ulici. Mgr. Paulína Ripková patrí k pedagógom, ktorí svojimi odbornými, ale hlavne

ľudskými hodnotami dokážu motivovať žiakov aj ich rodičov k systematickej a cieľavedomej práci. Je tvorivou učiteľkou, inovačné metódy prezentuje aj v celoškolských aktivitách Noc s Andersenom, Čítanie s Osmijankom, Ondrejský večer, korčuliarsky kurz. Angažuje sa v environmentálnej výchove a dramatickom krúžku.

Mgr. Mária Novotná, Základná škola, Hodžova

Mgr. Mária Novotná dlhodobo dosahuje veľmi vysokú úroveň vyučovania. K žiakom sa správa ako k rovnocenným partnerom – je priateľská a láskavá, ale aj prísna a spravodlivá s dostatkom povzbudenia a pochvaly, ktoré sú potrebné pre pozitívne zvládnutie vyučovania. Veľmi úzka je jej spolupráca s rodičmi detí, ktorí sú s jej prácou dlhodobo veľmi spokojní. Kreativita, literárne a výtvarné schopnosti, zručnosti a talent žiakov prezentuje pravidelne v školskom časopise a v rôznych súťažiach, v ktorých dosahuje so žiakmi veľmi dobré výsledky. Venuje sa rozvoju čitateľskej gramotnosti detí, učí žiakov pracovať s textom a rozvíjať komunikačné schopnosti a tvorivosť. Navštevuje s deťmi Krajskú knižnicu v Trenčíne, zúčastňuje sa besied so spisovateľmi detských kníh, aktivít ako Noc s papučou, Noc s H. Ch. Andersenom. Mgr. Mária Novotná svojím duševným pokojom a pozitívnym postojom k životu prijíma všetko krásne, čo jej prináša každý nový deň v spoločnosti jej žiakov, ktorí sa stávajú jej deťmi.

Milica Ilčíková, Základná umelecká škola v Trenčíne

Hudba je pre Milicu Ilčíkovú nielen chlebíčkom, ale i koníčkom. Už 32 rokov sa venuje výchove a vzdelávaniu talentovaných žiakov v základnej umeleckej škole. Začínala v Bratislave, neskôr Považskej Bystrici a Čachticiach. V roku 1986 prišla do Trenčína, kde pôsobí dodnes. Dennodenne preukazuje svoje pedagogické majstrovstvo v hre na klavíri, je obľúbenou medzi

kolegami, deťmi a rodičmi. Milica Ilčíková pravidelne pripravuje talenty na klavírne súťaže, jej žiaci účinkujú na verejných koncertoch školy i mesta. Úspešne sa umiestňujú v krajských, celoslovenských, ale aj medzinárodných súťažiach ako je Schneiderova Trnava, Klavírna Orava, Detský festival Jána Cikkera, Klavírna súťaž Dezidera Kardoša. Je výbornou klaviristkou a mnoho vystúpení a súťaží žiakov sa uskutočňuje za jej klavírneho sprievodu. Na Medzinárodnej speváckej súťaži Imricha Godina vo Vrábľoch už trikrát získala ocenenie „Najlepší korepetítor“. Svoje bohaté pedagogické skúsenosti odovzdáva svojim kolegom ako dlhoročná vedúca predmetovej komisie. Mgr. Milica Ilčíková je dlhé roky členkou Komorného orchestra Mesta Trenčín a je členkou Zboru pre občianske záležitosti pri Mestskom úrade v Trenčíne.

Mgr. Margita Šajbanová, Základná škola, Dlhé Hony

Patrí medzi najkvalitnejších a najaktívnejších učiteľov školy takmer 37 rokov. Svoje profesionálne povinnosti si plní na vysokej profesionálnej úrovni. U žiakov dokáže vzbudiť záujem o učenie, i šport. Žiakov nielen vzdeláva, ale aj vychováva, za čo si právom získava obľubu žiakov a úctu rodičov. Pedagogické majstrovstvo preukazuje na vyučovaní i mimo neho. Pre žiakov organizuje množstvo športových súťaží, turnajov, netradičných súťaží, organizuje besedy s významnými športovcami. Všetky tieto akcie sú pre žiakov nezabudnuteľným zážitkom a dobrou „školou do života“. Mgr. Margita Šajbanová vie nadchnúť aj v oblasti geografie. Pravidelne pripravuje žiakov na okresné i krajské olympiády, kde viackrát dosiahli vynikajúce umiestnenie. Svojou nevyčerpateľnou energiou a entuziazmom je príkladom pre mladých kolegov. Životným opti-

mizmom a elánom dokáže nadchnúť pre akúkoľvek prácu nielen svojich žiakov...

PaedDr. Ľubomíra Klobušiaková, Základná škola, Kubranská

PaedDr. Ľubomíra Klobušiaková venuje svoj profesionálny život výchove a vzdelávaniu žiakov prvého stupňa. Jej práca sa vyznačuje cieľavedomosťou, konkrétnosťou a účinnosťou. Úspešne pripravuje žiakov na matematické súťaže, rozvíja v nich talent v umelecko-záujmovej činnosti. Aktívne sa zapája do tvorby školských kultúrnych programov. Počas svojej 30 – ročnej praxe pôsobila ako učiteľka i ako zástupkyňa riaditeľa školy.

Mgr. Ľubomíra Klobušiaková systematicky rozvíja svoje vedomosti ďalším štúdiom. Absolvovala špecializačno-inovačné štúdium informačno-komunikačných technológií a priebežné vzdelávanie etickej výchovy. Pripravovala a odučila metodicko-inštruktážne hodiny k modernizácii vzdelávacieho procesu. Okrem odborných schopností si kolegovia vážia jej osobnostné kvality, ktorými dokáže vytvoriť príjemnú pracovnú atmosféru. Prioritou pani učiteľky je výborný vzťah k deťom. Odzrkadľuje sa to v jej každodennej pedagogickej práci, humánnom prístupe k žiakom a kultivovaným vystupovaním k rodičovskej verejnosti.

Mgr. Mária Turčanová, Základná škola, Východná

Mgr. Mária Turčanová pracuje v Základnej škole na Východnej od roku 1991 a pod jej pedagogickým pôsobením prešli stovky detí. Majstrovstvo pani učiteľky spočíva vo využívaní moderných tvorivých metód vo výchovno-vyučovacom procese, v primeranom prístupe ku všetkým žiakom s ohľadom na ich individualitu. Mgr. Mária Turčanová patrí k ľuďom, ktorí neustále hľadajú niečo nové, podnetné, tvorivé,

čo by mohli využiť v práci s deťmi. Je koordinátorkou projektu Zelená škola a vďaka zanieteniu a iniciatíve pani Turčanovej škola tretíkrát získala medzinárodne uznávaný certifikát „Zelená škola“. Svoje vzdelanie si rozšírila o absolvovanie špeciálnej pedagogiky pre učiteľov, záverečnou prácou obhájila štúdium školského manažmentu, či e-learningovou formou absolvovala štúdium Kultúrne a prírodné dedičstvo inovatívnou formou. To všetko dokazuje, že nové trendy a technológie sú pre pani učiteľku výzvou, ktorú vždy rada príjme. Je zreteľné, že práca s deťmi Mgr. Máriu Turčanovú napĺňa, dokáže skĺbiť lásku k nim s primeranou náročnosťou. A nároky kladie aj na seba.

Mgr. Mária Hollá, Základná škola, Ul. L. Novomeského

Mgr. Mária Hollá začala pacovať ako učiteľka pred 37 rokmi. Ako učiteľka dosahovala vynikajúce výsledky v príprave žiakov na umelecký prednes poézie a prózy, jej žiaci sa

pravidelne umiestňovali v okresných aj krajských kolách súťaží. Nové progresívne metódy vo vyučovaní zavádzala ako vedúca metodického združenia. Od r. 1995 pracuje ako zástupca riaditeľa školy pre I. stupeň. Svojím prístupom k práci pozitívne ovplyvňuje aj ostatných vyučujúcich. Jej zásluhou škola už 11 rokov úspešne organizuje športovú olympiáda mladších žiakov, ktorá má úspech u detí aj ich rodičov. Je spoluorganizátorkou väčšiny podujatí v škole, ale aj tých, ktorých sa zúčastňujú naši žiaci v rámci mesta, prípadne regiónu. Presadzuje zdravý životný štýl, motivuje žiakov k pravidelnému športu a pohybu vôbec. Mgr. Mária Hollá je výbornou učiteľkou, ktorá sa zapája do spoločenského diania v rámci školy i mimo nej. Jej prioritou je láska k deťom a k učiteľskému povolaniu.

Mgr. Mária Kamencová, Materská škola, Legionárska

Mgr. Mária Kamencová pracuje v školských službách od roku 1975. Vo funkcii riaditeľky pôsobí sedemnásty rok. Je významná svojou dlhoročnou kvalitnou pedagogickou a riadiacou prácou, ktorá je zameraná na využívanie nových progresívnych metód v predškolskej pedagogike. Svoje odborné pedagogické zručnosti si v priebehu svojho pedagogického pôsobenia neustále zvyšuje odborným štúdiom na vysokej škole. Zúčastňuje sa odborných seminárov a školení, čím garantuje aplikáciu moderných foriem a metód vo výchovno – vzdelávacom procese. Má výborné organizačné a komunikačné schopnosti, ktoré využíva v kontakte s rodičmi a širokou pedagogickou a občianskou verejnosťou, kde nachádza akceptovanie a podporu nielen pri materiálno-technickom vybavení školy, ale aj pri modernizácii výchovno – vzdelávacieho procesu.

Mgr. Zuzana Danková, Materská škola, Považská

Mgr. Zuzana Danková pôsobí vo funkcii riaditeľky materskej školy od roku 2004. Vyniká kvalitnou pedagogickou prácou s deťmi predškolského veku. V pedagogickom procese uplatňuje tvorivé a humanistické princípy. Jej empatický a priateľský prístup oceňujú deti, rodičia i celý kolektív. Vo svojej edukačnej činnosti uplatňuje progresívne, alternatívne a netradičné postupy, ktoré narúšajú stereotyp. Vykonáva profesionálnu poradenskú a metodickú činnosť pre deti a pre rodičov. V roku 2005 ukončila vysokoškolské štúdium na Pedagogickej fakulte v Bratislave – odbor predškolská a elementárna pedagogika. Profesionálne rastie aj prostredníctvom projektov zameraných na environmentálnu výchovu, spolupracuje so vzdelávacími inštitúciami, je držiteľkou viacerých certifikátov.

Mgr. Eva Žatková, Materská škola, Šmidkeho

V oblasti predškolskej pedagogiky pracuje od roku 1979, z toho 14 rokov vo funkcii riaditeľky v Košiciach, Svinnej a Trenčíne. Jej práca sa vyznačuje výbornými riadiacimi a pedagogickými schopnosťami. V práci s deťmi využíva pani učiteľka nové progresívne metódy, predovšetkým v oblasti tvorivej dramatiky, kde dosahuje veľmi dobré výsledky. Pôsobí ako vedúca klubu metodiky a podieľa sa na vypracovávaní odborných materiálov v oblasti predškolskej pedagogiky. Mgr. Eva Žatková sa po celý svoj život kariérne vzdeláva. Vedomosti a moderné poznatky využíva v praxi. V súčasnosti si svoje vysokoškolské vzdelanie dopĺňa rigoróznou prácou na Univerzite Komenského v Bratislave.

Mgr. Václav Janský, Základná škola, Veľkomoravská

Pán učiteľ Mgr. Václav Janský je absolventom Pedagogickej fakulty v Nitre, aprobácie prírodopis – zemepis. Prírode a jej ochrane venuje Mgr. Václav Jánsky všetok svoj voľný čas. V škole organizuje a pripravuje žiakov na biologickú olympiádu Poznaj a chráň, je koordinátorom environmentálneho programu Zelená škola, so žiakmi sa zapája do programu Žabie taxi, Daj si vodu z vodovodu, Kúp si svoj strom. V čase letných prázdnin organizuje čistenie turistických chodníkov, navštevuje a fotografuje slovenské hrady a kaštiele. Osobne navštívil 80 hradov a asi 250 kaštieľov. O problematike ochrany prírody a kultúrnych pamiatok publikuje už 3 roky odborné články. Je členom ústrednej predmetovej komisie pre prírodopis a ekológiu pri Štátnom pedagogickom ústave v Bratislave a podieľa sa na tvorbe nových učebných osnov z prírodopisu.

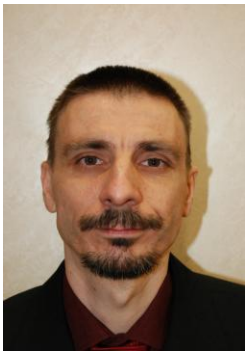

Mgr. Eva Masácová, Základná škola, Na dolinách

Mgr. Eva Masácová pracuje v Základnej škole Na dolinách od jej vzniku - 1973 až dodnes. Od roku 1997 je jej riaditeľkou. Svoje pedagogické a manažérske skúsenosti a vedomosti, obohatené špeciálnou pedagogikou uplatňuje v riadiacej činnosti školy i v práci so žiakmi, rodičmi, učiteľmi i verejnosťou. Pre jej profesionálny prístup k riešeniu problémov, pre jej ústretovosť, rozvážnosť a priateľskú povahu je pedagogickým zborom akceptovaná. Jej rukami prešlo niekoľko stoviek detí. Veľkou oporou bola a dodnes je aj deťom z detského domova. Mnohé z nich sa k nej prídu zdôveriť alebo poradiť aj po rokoch. Jej celoživotné pôsobenie v školstve je prospešné pre všetkých a právom jej veľa detí hovorí: „naša druhá mama“.

Vlastné poznámky

Generálna riaditeľka Všeobecnej zdravotnej poisťovne **JUDr. Zuzana Zvolenská** rokovala v Trenčíne s predsedom Trenčianskeho samosprávneho kraja **MUDr. Pavlom Sedláčkom, MPH** za účasti vedúcej odboru zdravotníctva a humánnej farmácie Trenčianskeho samosprávneho kraja **Mgr. Eleny Štefíkovej** a riaditeľa sekcie nákupu zdravotníckej starostlivosti Všeobecnej zdravotnej poisťovne **Martina Višňanského**. Predmetom pracovného rokovania bola minimálna sieť nemocníc, ale aj stratégia nákupu zdravotníckej starostlivosti Všeobecnou zdravotnou poisťovňou v Trenčianskom kraji. „Dali sme si rôzne domáce úlohy, máme na porovnanie rôzne analýzy a dohodli sme sa, že okolo 14. apríla 2008 sa opäť stretneme už ku konkrétnym veciam,“ konštatoval po rokovaní župan MUDr. Pavol Sedláček, MPH súčasne dodal, že „nás ťaží minimálna sieť taká, aká je. Rozporovali sme niektoré skutočnosti. Argumentovali sme napríklad

sieťou subjektov hospodárskej mobilizácie. Poisťovňa má svoje analýzy, ktoré signalizujú určité problémy, ktoré treba riešiť. Potrebujeme zmapovať, čo vyhláška o minimálnej sieti spôsobí v nemocniciach z hľadiska technického a personálneho vybavenia. Keď budeme mať tieto analýzy dorobené, opäť sa stretneme, už aj za účasti riaditeľov nemocníc.“ Na rokovaní však nešlo len o nemocnice. Hovorilo sa aj o ambulantnej starostlivosti, kde je prevaha prestarnutých praktických lekárov. Veľkým problémom je nedostatok stomatológov, z ktorých mnohí odišli do zahraničia. Témou rokovania bolo aj vzdelávanie lekárov i komplexná zdravotná starostlivosť v rámci kraja.

tsk 26.03.2008
Pomocná evidencia 170/1/08

Mesto Trenčín si pri pamätníku umučených v lesoparku Brezina dňa 10. apríla 2008 pripomenulo 63. výročie oslobodenia z poroby nemeckého fašizmu. Veľmi príjemné aprílové počasie, oteplené teplými lúčmi jarného slniečka jemne pohladilo účastníkov pietneho aktu. S vojenskými poctami a za smútočného chorálu si postupne nevinné obete uctili položením vencov tieto zúčastnené delegácie :

- delegácia Veľvyslanectva Českej republiky na Slovensku, ktorú viedol policajný pridelenec **JUDr. Jíří Kolář**,

- delegácia Veľvyslanectva Ruskej federácie, ktorú tvorili radca **Gennadij Askaldovič**, vojenskí pridelenci **plk. Vladislav Kuzmenko** a **pplk. Andrej Grafov**,
- delegácia Veliteľstva síl, výcviku a podpory Ozbrojených síl Slovenskej republiky vedená plk. generálneho štábu **Ing. Jánom Burdom**,
- delegácia Trenčianskeho samosprávneho kraja vedená jej predsedom **MUDr. Pavlom Sedláčkom, MPH**,
- delegácia Obvodného úradu v Trenčíne vedenú jej prednostom **JUDr. Miroslavom Laššom**,
- delegácia Mestského úradu v Trenčíne vedenú primátorom Mesta Trenčín **Ing. Branislavom Cellerom**,
- delegácie Slovenského zväzu proti fašistických bojovníkov, politických strán a hnutí, spoločenských organizácií a škôl.

Po básni recitovanej **Vierou Štefulovou** predniesol slávnostný príhovor primátor Mesta Trenčín **Ing. Branislav Celler**. V jeho úvode pripomenul, že „rok, čo rok prichádzame na tieto miesta, aby sme vzdali úctu tým, ktorí priniesli tu najkrutejšiu obeť – svoj život. Dnes stojíme tu 63 rokov od dátumu, ktorý označuje v kalendári mesta jeho symbolické narodeniny, od dátumu, ktorý by si mal pamätať každý Trenčan. Veľa z udalostí, ktoré sa udiali počas šiestich rokov hrôzy a neistoty v Trenčíne, sa natrvalo vryli do našich pamätí. Mnohé z príbehov, ktoré napísala vojna a krutosť však na svetlo neprenikli, neboli dosiaľ vypovedané“. Preto dnešný príhovor bol venovaný neznámym obetiam, ktorých telá boli neidentifikované v hromadných hroboch Dušovej doliny. „Nikdy sme nespoznali ich mená a pravdepodobne ich ani nespoznáme. Nevieme či boli civilisti, alebo vojaci. Nevieme, kde sa narodili, kde bol ich

skutočný domov ako sa u nás ocitli. Nevieme presne kedy a ako zomreli. Nepoznáme ich vek, nevieme v čo verili. Nevieme kým boli milovaní, alebo koho milovali. Ak mali deti, netušíme kde sú dnes. Ich rodiny ich stratili navždy. Čo s istotou vieme, že patrili medzi 72 miliónov obetí druhej svetovej vojny, najkrvavejšieho a najbrutálnejšieho konfliktu v ľudských dejinách. Vieme i to, že patrili medzi 69 obetí, ktorých Nemci spolu s Hlinkovými gardami mučili v našom mesta od októbra 1944 do apríla 1945. Vieme, že patrili medzi tých, ktorých neskôr odviezli na Brezinu, zastrelili a vhodili do hrobu. Mohli byť partizánmi, jednými z tých, čo bojovali proti okupujúcej armáde a jej prisluhovačom. Mohli byť civilistami, ktorí vyjadrili svoje antifašistické zmýšľanie. Mohli byť Slovákmi, alebo cudzincami. Neviem ich národnosť ani meno. Ja našou povinnosťou pamätať si na tieto udalosti a odovzdávať ich ďalej. Najmä mi, ktorí sme sa narodili po druhej svetovej vojne a neboli sme tvárou v tvár konfrontovaní s jej drámami a následkami. Priami svedkovia tohto ukrutného boja odchádzajú. Nedovoľme, aby svet idúc v ústrety k novým starostiam poslal do podoby vzďaľujúcej sa ozveny. Máme povinnosť nezabúdať, spomínať a pripomínať si tragédiu, ktorá sa tak smutne zapísala do dejín. Tragédiu, ktorá rozdelila Európu na dve časti na viac ako 40 rokov po oslobodení. Totalitne zlo, ktoré nasledovalo malo na sebe masku úplnej obyčajnej banálnej normálnosti“. V závere svojho príhovoru vyslovil nádej, že „silná Európa, ktorej sme dnes súčasťou prekoná ťažké spomienky a spoločnými silami zabráni akýmkoľvek pokusom na návrat totality a nacionalizmu. Ďakujem, že ste dnes prišli a vzdali úctu nevinným obetiam“. „Hrdinstvo účastníkov národno-oslobodzovacieho

hnutia sa nedá prirovnať k hrdinom dnešných akčných filmov“, zvýraznil vo svojom príhovore účastník Slovenskej národného povstania **Alfonz Bučko**. „Boli to obyčajní ľudia, robotníci vojny, ktorí sa mnohí víťazstva nedožili. Pre úspešné splnenie cieľov v zjednotenej Európe sa musíme zjednotiť bez ohľadu na politickú príslušnosť, náboženské vyznanie a sociálne zaradenie. Súbežne s tým treba venovať pozornosť výchove našej mládeže, ktorá prevezme riadenie vecí verejných, aby jej neboli cudzie revolučné tradície národa. Len tak si môžeme byť istí, že nedostane do osídiel novodobých škodlivých názorov a návykov“. Chorálom „Kto za pravdu horí“ sa pietny akt ukončil.

Vlastné poznámky

Pomocná evidencia 171/1/08

Na štvordňovej pracovnej ceste v Bruseli v dňoch v pondelok 14. až 17. apríla 2008 sa zúčastnila skupina poslancov zastupiteľstva Trenčianskeho samosprávneho kraja, v ktorej boli primátor Nového Mesta nad Váhom **Ing. Jozef Trstenský**, primátor mesta Púchov **Marián Michalec**, primátor mesta Považská Bystrica **Miroslav Adame**, starostka obce Ivanovce **Mária Hládeková** a starosta obce Selec **MVDr. Stanislav Svatík**. Ich pracovný program sa začal 15. apríla v Dome slovenských regiónov. Fungovanie tohto spoločného zastúpenia samosprávnych

krajov v Bruseli a konkrétne činnosť zastúpenia Trenčianskeho samosprávneho kraja predstavila poslancom zástupkyňa Trenčianskeho samosprávneho kraja v Bruseli **Beata Balková**. Popoludní sa poslanci oboznámili s činnosťou poradného orgánu Európskej únie - Výboru regiónov, ktorý je hlasom miestnej a regionálnej samosprávy a stretli sa aj so zástupcami Zlínskeho kraja v Bruseli. Dňa 16. apríla primátori a starostovia diskutovali o spolupráci v rámci európskych projektov so zástupcom partnerského regiónu Pikardia v Bruseli a stretli sa so slovenskými poslancami Európskeho parlamentu Ing. Petrom Bacom, Z. Pleštinskou, M. Kotercom a V. Maňkom. Tento pracovný deň vyvrcholil rokovaním s predstaviteľmi Európskej komisie o Programe Európa pre občanov, ktorého súčasťou je aktívne občianstvo a partnerstvá miest. Dňa 17. apríla 2008 sa delegácia primátorov a starostov Trenčianskeho samosprávneho kraja oboznámila s činnosťou Rady európskych municipalít a regiónov, kde má svoje zastúpenia aj Združenie miest a obcí Slovenska. Pracovný program vyvrcholil účasťou na vernisáži výstavy **„Regióny V 4“** vo Výbore regiónov. Táto misia poslancov Trenčianskeho samosprávneho kraja do Bruselu bola súčasťou dlhodobého plánu Trenčianskeho samosprávneho kraja, aby sa postupne všetci poslanci regionálneho zastupiteľstva oboznámili s činnosťou inštitúcií Európskej únie, s finančnými možnosťami, ktoré Únia ponúka prostredníctvom širokej škály programov, ako aj s poslaním a významom regionálneho zastúpenia Trenčianskeho samosprávneho kraja.

Vlastné poznámky

Mesto Trenčín a rozpočtové organizácie v jeho zriaďovateľskej pôsobnosti sa pripravilo na pomoc svojím občanom v súvislosti s prechodom na euro, keď zriadilo komisie, tzv. **euro-tímy**. Pod gesciou Útvaru ekonomického Mesta Trenčín boli spracované plány na zavedenie eura s podrobným urče-

ním nevyhnutných úloh vo všetkých oblastiach, ktorých sa prechod na euro dotkne ako aj s časovou realizáciou. Určený euro-tím sa pravidelne stretáva a sleduje plnenie úloh, zabezpečuje, koordinuje prípravu za jednotlivé útvary organizačnej štruktúry mesta a dohliada nad plnením úloh plánov v jednotlivých mestských rozpočtových organizáciách konštatoval vedúci Útvaru ekonomického Mesta Trenčín **Ing. František Orolín**. Súčasne doplnil, že euro-tím podchytil všetky zmluvy, ktoré sa plnia a budú podliehať duálnemu zobrazovaniu. Individuálne bude prehodnocovať, ktoré zmluvy sa budú riešiť dodatkami, kde bude použité zaokrúhlene podľa konverzného kurzu a v súlade s generálnym zákonom. Venovali sa tiež pozornosť zmapovaniu všetkých platných predpisov, smerníc, interných pokynov, cenníkov, výmerov a všeobecno-záväzných nariadení, ktoré budú podliehať duálnemu zobrazovaniu. Ďalej uviedol, že pozornosť bola venovaná aj informačným technológiám. Pripravené je aj školenie všetkých zamestnancov s cieľom oboznámenia sa s euromincami a eurobankovkami. Oslovené boli aj mestské rozpočtové organizácie za účelom zistenia nevyhnutných technických potrieb, ktoré bude treba doplniť, alebo vymeniť. V rozpočte mesta na rok 2008 bola na tento účel vyčlenená čiastka 1 milión Sk (30.866 eur). Predbežne sa však podľa F. Orolína náklady na základe priebehu doterajšieho procesu odhadujú len vo výške 500 000 Sk (15.433 eur). Ide najmä o registračné pokladnice, parkovacie automaty, obnovu výpočtovej techniky a upgrade softvérov. Mesto sa tiež v rámci svojich kompetencií pripravuje na plnenie úloh v rámci ochrany spotrebiteľov. Plánované sú kontroly dodržiavania duálneho zobrazovania, napríklad na trhoviskách alebo v obchodných prevádzkach, ktoré sú povolené mestom.

Info Trenčín 07.05.2008

Pomocná evidencia 245/1/08

Program prvomájových osláv sa niesol v duchu Otvorenej Európy, otvoreného mesta. Prvýkrát bol tento koncept osláv spojený so žltomodrým vizuálom od výtvarníka Jozefa Vydrnáka použitý 1. mája 2004 pri príležitosti vstupu Slovenskej republiky do Európskej únie. Dramaturgia podujatí bola založená na tradičných vystúpeniach dychových hudieb, folklórnych súborov, množstva podujatí pre deti, country zábavy, divadla a hudby. Súčasťou bola aj veselica a jarmok ľudovoumeleckých výrobkov. Prvomájové oslavy sa začali tradične už v podvečer 30. apríla 2008 venčením a stavaním mája na Mierovom námestí deťmi z Detského folklórneho súboru Radosť a Folklórneho súboru Trenčan, ktoré pokračovalo Májovou veselicou pri vodníkovi Valentínovi na Štúrovom námestí do neskorých nočných hodín.

Prvého mája veselú náladu sa snažili rozdávať od rána na Mierovom a Štúrovom námestí dychovky a folklórne súbory, ale chlad túto radosť kazil. Na Mierovom námestí úvod od 9,^{00} h patril koncertu mládežníckej Dychovej hudby z Dolnej Súče, na ktorý nadviazal svojím vystúpením Detský folklórny súbor Kornička. Kým v prvom bode programu sa ľudia na Miero-

vom námestí hľadali, tak v prípade Korničky sa námestie zaplnilo a vznikla vynikajúca atmosféra v hľadisku, ktoré fandilo mladým folkloristom. Potom uviedlo Divadlo Maska zo Zvolena predstavenie pre všetky vekové kategórie Profesor Indigo inšpirované známou piesňou Petra Nagya. Medzi hosťami bol aj Rockový spevácky zbor z Uherského Hradišťa, ktorý uviedol piesne zo svetových muzikálov a songy prevzaté od najväčších rockových legiend. V poobedňajšom programe najväčší úspech si odniesla skupina Funny Fellows so speváčkou Hassovou z Bratislavy a potešila tak potešili priaznivcov

swingu a hudby 20. až 40. rokov originálnym prevedením s dobovými nástrojmi. Počas celého dňa bol bohatý program aj pre najmenších návštevníkov námestia. Skvelé tvorivé výtvarné dielne pre najmenších realizovalo Kultúrne centrum „Aktivity“. Osemročné športové gymnázium pripravilo rôzne športové súťaže na Farskej ulici. Zaujímavé podujatie pre rodiny s deťmi bolo na Mestskej krytej plavárni pod názvom „Pláva celá rodina“. I napriek tomu, že začiatok Prvého mája bol tak trocha rozpačitý a chladný, tak predsa po obede, vykuklo spoza mrakov slniečko a zohrialo divákov aj vystupujúcich.

Info 07.05.2008

Pomocná evidencia 245/1/08

Pri príležitosti osláv patróna hasičov sv. Floriána sa 5. mája 2008 uskutočnilo slávnostné zhromaždenie Krajského riaditeľstva Hasičského a záchranného zboru v Trenčíne v Trenčianskom múzeu, na ktorom odovzdali 18 hasičom z Trenčianskeho kraja medaile za službu v Hasičskom a záchrannom zbore.

Odovzdávanie medailí 3. stupňa prebehlo v slávnostnej atmosfére, za prítomnosti poslankyne Národnej rady Slovenskej republiky **Ing. Magdy Košútovej**, viceprezidenta Hasičského a záchranného zboru **plk. Ing. Jozefa Prosňáka**, predsedu Obvodného úradu v Trenčíne **JUDr. Miroslava Lašša**, predsedu Trenčianskeho samosprávneho kraja **MUDr. Pavla Sedláčka**, primátora mesta Trenčín **Ing. Branislava Cellera,** viceprimátora mesta Trenčín **Tomáša Vaňa** a ďalších hostí.

Činnosť hasičov v Trenčianskom kraji zhodnotil riaditeľ Krajského riaditeľstva Hasičského a záchranného zboru v Trenčíne **Ing. Michal Jurdík**. Vo svojom príhovore uviedol, že „uplynulý rok 207 bol pre nás hasičov náročným a ťažkým, poznačený mimoriadnou udalosťou, ktorou bol výbuch munície v Novákoch. Pri jeho likvidácii v osudný deň sa zasahujúcim jednotkám z radov hasičov nešťastie vyhýbalo, keď nikto zo zasahujúcich hasičov nebol zranení. Dnešný sviatok je príležitosť nielen na oslavu, ale aj na ocenenie práce tých z našich radov, ktorí svojimi činmi posunuli vec požiarnej ochrany o ďalší krok vpred. Posledné

obdobie bolo poznačené aj ďalším krokom v zohľadnení nárokov hasičov vpred v sociálnom zabezpečení, v ďalšom vylepšovaní technickým a materiálnym vybavením. S využitím európskych fondov sa v roku 2008 uvažuje s rekonštrukciou Hasičskej stanice v Trenčíne a Bánovciach nad Bebravou. Ďakujem vám všetkým za vašu obetavosť pri ochrane majetku a životov našich občanov". S pozdravnými príhovormi vystúpil viceprezident Hasičského a záchranného zboru **plk. Ing. Jozef Prosňák**, poslankyňa Národnej rady Slovenskej republiky **Ing. Magda Košútová** a predseda Trenčianskeho samosprávneho krajka **MUDr. Pavol Sedláček**. Potom z rúk viceprezidenta Hasičského a záchranného zboru **plk. Ing. Jozefa Prosňáka** a riaditeľa Krajského riaditeľstva Hasičského a záchranného zboru v Trenčíne **Ing. Michala Jurdíka** prevzali medaile za službu v Hasičskom a záchrannom zbore títo príslušníci Krajského riaditeľstva Hasičského a záchranného zboru v Trenčíne :

1. **kpt. Ing. Janka Štefánková** z Krajské riaditeľstva Hasičského a záchranného zboru v Trenčíne
2. **mjr. Ing. Pavol Koreň**, Krajského riaditeľstva Hasičského a záchranného zboru v Trenčíne
3. **mjr. Mgr. Ľuboš Liška** z Okresného riaditeľstva Hasičského a záchranného zboru v Trenčíne
4. **npor. Jaroslav Berka** z Okresného riaditeľstva Hasičského a záchranného zboru v Trenčíne
5. **npráp. Jaroslav Jáňa** z Okresného riaditeľstva Hasičského a záchranného zboru v Trenčíne
6. **mjr. Ing. Ida Franková** z Okresného riaditeľstva Hasičského a záchranného zboru v Novom Meste nad Váhom

7. **npor. Miloš Gulán** z Okresného riaditeľstva HaZZ v Novom Meste nad Váhom
8. **mjr. Ing. Viliam Šípka**, Okresné riaditeľstvo Hasičského a záchranného zboru v Bánovciach nad Bebravou
9. **pplk. Ing. Stanislav Kmeť** z Okresného riaditeľstva Hasičského a záchranného zboru v Prievidzi
10. **kpt. Ing. Jozef Tínes** z Okresného riaditeľstva Hasičského a záchranného zboru v Prievidzi
11. **npor. Roman Rozenberg** z Okresného riaditeľstva Hasičského a záchranného zboru v Prievidzi
12. **npor. Ing. Vladimír Knápek** z Okresného riaditeľstva Hasičského a záchranného zboru v Partizánskom
13. **npor. Ladisla Macho** z Okresného riaditeľstva Hasičského a záchranného zboru v Partizánskom
14. **npor. Ľubomír Beník** z Okresného riaditeľstva Hasičského a záchranného zboru v Partizánskom
15. **mjr. Ing. Ladislav Luhový** z Okresného riaditeľstva Hasičského a záchranného zboru v Považskej Bystrici
16. **npor. Peter Prešnajder** z Okresného riaditeľstva Hasičského a záchranného zboru v Považskej Bystrici

Vlastné poznámky

Predseda Trenčianskeho samosprávneho kraja **MUDr. Pavol Sedláček, MPH** prijal 9. mája 2008 dvoch členov Európskej strany z Cypru **Michaela Loucasa**, tajomníka výboru pre vzťahy s EDP a **Evelthona Jacovidesa**, člena výboru pre medzinárodné vzťahy. Cyperská delegácia bola na Slovensku na pozvanie Ľudovej strany Hnutia za demokratické Slovensko. „Našou snahou je spolupracovať v rôznych oblastiach verejnej politiky“, konštatoval po stretnutí podpredseda Trenčianskeho samosprávneho kraja **PaedDr. Jozef Božik**. „Hovorilo o možnej spolupráci v oblasti vzdelávania, zdravotníctva a v sociálnej sfére. Osobitne sa diskutovalo o mládež-

níckej politike i o podpore mimovládnych organizácií. Jednou z tém rozhovorov bola aj téma prijatia eura. Kým v Slovinsku znamenal tento krok pád vlády - kvôli inflácii a rastu cien, práve Cyprus ponúka vzor, aby ceny nerástli a zároveň, aby euro nebolo strašiakom pre občiansku verejnosť", uzavrel PaedDr. Jozef Božik. Evelthon Jacovides v tejto súvislosti našim občanom odkázal, že Cyprus má so zavedením eura pozitívne skúsenosti. Aj v jeho krajine sa objavili izolované pokusy špekulantov o zneužitie tejto situácie, ale vďaka prísnej kontrole ministerstva financií i občianskych organizácií boli takéto snahy včas odhalené a verejne pranierované, čím sa podarilo podobné pokusy eliminovať. Evethona Jacovidesa nastolil aj tému spolupráce univerzít. Sám ponúkol aj možnosť využiť jeho desaťročné pedagogické skúsenosti z oblasti marketingu a podnikania na vysokých školách. Druhý člen delegácie Michael Loucas sa osobitne zaujímal o oblasť sociálnych služieb na Slovensku, predovšetkým o vzdelávanie handicapovaných detí, pretože je prezidentom cyperskej Asociácie rodičov postihnutých detí i členom medzinárodnej konfederácie s podobným zameraním. Návšteva cyperskej delegácie bola podľa podpredsedu Trenčianskeho samosprávneho kraja PaedDr. Jozefa Božika veľmi podnetná. Po politickej i odbornej stránke tu bol vytvorený veľmi široký koridor na spoluprácu oboch zoskupení, ktoré majú vplyv na verejnú politiku v oboch štátoch.

Pomocná evidencia 256/1//08

Dňa 8. mája 2008 sa dožil vzácneho životného jubilea 70. rokov historik **PhDr. Milan Šišmiš**. Pri tejto príležitosti ho prijal aj primátor Mesta Trenčín **Ing. Branislav Celler**. Pri rozhovore odzneli otázky súvisiace s prípravou tretieho dielu Vlastivednej monografie Trenčína ako a názorov na kultúrne aktivity. Z jeho života treba spomenúť niekoľko základných informácií , že :

- pochádza z obce Horné Naštice, ktoré sú naďaleko Bánoviec nad Bebravou;
- v roku 1961 ukončil štúdium na Filozofickej fakulte Univerzity Komenského v Bratislave, odbor história – archívnictvo;
- rigoróznu skúšku absolvoval v roku 1968;
- v rokoch 1963 až 1965 pracoval ako inšpektor kultúry, pamiatok, múzeí, knižníc a ochrany prírody v Trenčíne;
- od roku 1966 nepretržite do roku 2000 pracoval v Trenčianskom múzeu ako historik, neskôr ako jeho riaditeľ a zástupca riaditeľa;
- od roku 2000 je na starobnom dôchodku;
- je predsedom Klubu trenčianskych historikov Slovenskej historickej spoločnosti pri Historickom ústave Slovenskej akadémie vied;
- neustále sa venuje genealogickému výskumu a regionálnej histórii okolia Trenčína;
- je spoluautorom Vlastivednej monografie o Trenčíne 1. diel a 2. diel a ďalších diel;

Trenčianske noviny 12.05.2008

Pomocná evidencia 267/1/08

Mesto Trenčín má záujem o rekonštrukciu vojenského cintorína z obdobia prvej svetovej vojny, ktorý je súčasťou mestského cintorína na svahu pod sídliskom Juh. Na cintoríne sa nachádza aj srbská kaplnka s ostatkami takmer 190 vojakov z Balkánu. Obnova kaplnky bola opäť témou na poslednej návšteve delegácie z Trenčína v srbskom Kragujevaci. Práve v tomto meste takmer pred 90 rokmi popravili 44 vojakov 1. trenčianskeho pešieho pluku, účastníkov vzbury v kragujevackých kasárňach koncom prvej svetovej vojny. Tento pamätník už zrekonštruovali. „Už dva roky máme pripravený projekt rekonštrukcie srbskej kaplnky. Vlani sme o príspevok požiadali Ministerstvo vnútra Slovenskej republiky, ktoré vojnové hroby spravuje, ale nedostalo sa to do rozpočtu Slovenskej republiky na rok 2008. Teraz budeme znova žiadať, aby sme tieto prostriedky dostali na rok 2009, žiadosti sa uzatvárajú do konca mája 2008“, povedala dlhodobo uvoľnená poslankyňa Mestského zastupiteľstva v Trenčíne na výkon funkcie **Janka Fabová**. Zároveň doplnila, že „súčasťou projektu je nielen rekonštrukcia kaplnky, ale aj rekonštrukcia všetkých vojnových hrobov. Sú tam pochovaní ľudia mnohých národností, ktorí zomreli na následky vojnových zranení, alebo epidémií v bývalej župnej, tzv. cholerovej nemocnici v Trenčíne”. Okrem kaplnky je na cintoríne spoločný hrob s 39 vojakmi a ďalších 526 hrobov, z

toho len 12 má náhrobok. Starostlivosť o tieto hroby by mali lepší priebeh, keby bola podpísaná dohoda medzi vládou Slovenskej republiky a vládou Srbska o vojnových hroboch. Dohoda bola pripravená už v roku 2004, ale vzhľadom na medzinárodnú situáciu a prípravu oddelenia Čiernej Hory od Srbska podpísaná nebola. Na začiatku júna 2008 sa budú konať v Trenčíne oslavy 90. výročia kragujevackej vzbury, preto mesto Trenčín i napriek nevyjasneným otázkam financovania vojnových hrobov, bude všetky náklady spojené so zveľadením kaplnky a zverejnením zoznamu v nej umiestnených pozostalých vojakov z vlastných finančných prostriedkov.

Vlastné poznámky

V dňoch 22. a 23. mája 2008 sa uskutočnilo v Trenčíne rokovanie členov Združenia primátorov krajských miest K-8, z ktorého vydali na tlačovej konferencii dňa 23. mája 2008 po skončení rokovania komuniké nasledovného obsahu :

1) Členovia Združenia krajských miest K-8 v plnom rozsahu odmietajú zmeny zákona o rozpočtových pravidlách územnej samosprávy. Návrh novely má podľa predkladateľov zaviesť prísnejšie pravidlá fiškálnej disciplíny aj z dôvodov zavedenia meny euro, ako aj z dôvodov sanovania niektorých potrieb, ktoré vyplynuli z aplikačnej praxe. Zvolený spôsob podľa členov K-8 obmedzuje finančnú autonómiu samospráv a považujú ho za neopodstatnený. „Domnievame sa, že návrh novely zákona zväzuje pôsobnosť samosprávy v

oblasti finančného hospodárenia. Aj keď vnímame to, že Slovensko prechádza a pripravuje sa na vstup do eurozóny, domnievame sa, že takéto obmedzovanie pôsobnosti samosprávy nie je dobré“, povedal primátor mesta Košice **František Knapík**. Vysvetlil, že finančné možnosti, ktoré doteraz samospráva mala, budú značne okliešťené a znížia, alebo utlmia rozvoj slovenských miest. Prijatie novely by podľa primátora Trenčína **Ing. Branislava Cellera** mohlo v praxi znamenať okrem iného aj to, že by si mestá nemohli zobrať nové úvery. „Pritom podľa súčasnej platnej úpravy ešte môžu, čiže by to de facto mohlo znamenať zastavenie ich rozvoja, pretože úvery môžu byť určené iba na investície a nie na spotrebu“. Zdôraznil, že prijatie novely by vstúpilo aj do plánov, ktoré majú mestá dlhodobo plánované. My navrhujeme, aby to zostalo tak, ako to je. Podľa nás je to dostatočne limitujúce na to, ako sa môžu obce ďalej rozvíjať. Dodal, že podľa K-8 táto novela nesúvisí s plánovaným zavedením eura.

2) Primátori krajských miest nesúhlasia s parlamentom schválenou novelou stavebného zákona, považujú ju za absurdnú a účelovú. Preto požiadajú prezidenta Slovenskej republiky Ivana Gašparoviča, aby novelu nepodpísal. Podľa schválenej novely môže investor, ak jeho zámeru nevyhovuje nový územný plán obce, žiadať o územné rozhodnutie aj podľa starého územného plánu v prípade, že podal žiadosť v čase jeho platnosti. V prípade, že ju pod-

píše prezident, bude novela účinná od 1. júla 2008. Primátor Prešova **JUDr. Pavel Hagyari** uviedol, že mestá v týchto rokoch schvaľujú nové územné plány, pretože tie pôvodné nerátali s prudkým ekonomickým a stavebným rozvojom. Upozornil, že v pôvodných plánoch sú v súčasnosti aj možnosti pre neprijateľné stavby, napríklad v širšom centre Prešova spaľovňa nebezpečného odpadu. Primátori sa zhodli, že novela je účelová a vyrobená na určitú kauzu. Ako „typický prípad" spomenuli Pezinok, kde má vyrásť kontroverzná skládka odpadu, no tamojšia samospráva s tým nesúhlasí. „Novela jednoznačne nahráva investorom a oslabuje práva samosprávy", uviedol primátor Bratislavy **Andrej Ďurkovský**, ktorý naznačil, že aj krátka účinnosť zákona môže vytvoriť priestor na špekulácie. Hostiteľ stretnutia trenčiansky primátor Ing. Branislav Celler sa domnieva, že je paradox, keď s novelou nesúhlasí ani Ministerstvo výstavby a regionálneho rozvoja Slovenskej republiky. Navyše je podľa jeho slov pripravený nový stavebný zákon. Žilinského primátora **Ivana Harmana** sa spýtali, či sa novela netýka aj výstavby Auparku v Žiline, ten to však vylúčil.

3) Na Slovensku chýba zákon, ktorý by riešil vyberanie parkovného, čo spôsobuje problémy veľkým mestám. Po minuloročnej novele zákona o miestnych daniach bola z dane za zabratie verejného priestranstva odstránená daň za dočasné parkovanie áut, pretože podľa ministerstva financií takýto poplatok nie je daň. Ako na dnešnom stretnutí Združenia krajských miest K-8 vysvetlil trenčiansky primátor Ing. Branislav Celler, že v súčasnosti existuje legislatívna medzera a mestá nemôžu vydať všeobecne záväzné nariadenie, ktoré by určilo podmienky a ceny za dočasné parkovanie. Preto primátori chcú v spolupráci so Združením miest a obcí Slovenska a Úniou miest Slovenska predložiť novelu zákona o pozemných komunikáciách, ktorá by samosprá-

vam umožnila vydanie všeobecne záväzného nariadenia na vyberanie parkovného. Podľa stanoviska Mesta Trenčín nevyberajú parkovné, ale dočasne prenajímajú priestranstvo. Vodič v okamihu zaparkovania svojho auta na vyhradenom parkovacom mieste uzatvára s mestom nájomnú zmluvu a podľa nej je povinný platiť nájomné.

4) Združenie K-8 navrhuje tiež rokovať o návrhu zákona o miestnom poplatku za zaťaženie pozemných komunikácií na území obce. Ako uviedol bratislavský primátor Andrej Ďurkovský, primátori navrhujú zaviesť jednorazový poplatok pre investorov, ktorí vybudujú objekt zaťažujúci dopravu v okolí. Podľa jeho slov investor vybuduje polyfunkčný dom a po roku ho predá, no hustejšia doprava v danej lokalite zostane. Poplatky by mali smerovať na zlepšenie dopravnej situácie, odvíjať by sa mali podľa počtu parkovacích miest. Primátor Trenčína Ing. Branislav Celler povedal, že investori vlastne aj v súčasnosti platia „poplatok“, keď ich samosprávy pri vydávaní povolení zaviažu riešiť dopravu vo svojom okolí.

5) Združenie K-8 súhlasí so zákazom parkovania na chodníkoch, ktorý obsahuje cestný zákon.
Info Trenčín 05.06.2008
Pomocná evidencia 285/1/08

Partnerské vzťahy medzi Trenčianskym samosprávnym krajom a francúzskym regiónom Pikardia opäť ožili v máji 2008, keď mesto Pikardie Amiens navštívila delegácia na čele

s predsedom Trenčianskeho samo-správneho kraja **MUDr. Pavlom Sedláčkom, MPH.** Delegáciu okrem neho tvorili poslanec zastupiteľstva Trenčianskeho samosprávneho kraja a riaditeľ Stredného odborného učilišťa J. Ribaya v Bánovciach nad Bebravou **Mgr. Peter Bulík**, prodekan Fakulty sociálno-ekonomických vzťahov **Ing. Daniel Banóci**, **CSc.**, riaditeľka Galérie M. A. Bazovského v Trenčíne **PhDr. Danica Lovíšková**, vedúca odboru medzinárodných vzťahov Úradu Trenčianskeho samosprávneho kraja **PaedDr. Sylvia Maliariková**, a zástupkyňa Trenčianskeho samosprávneho kraja v Bruseli **Mgr. Beáta Balková**. Členovia delegácie sa stretli aj s podpredsedníčkou Regionálnej rady Pikardie Michle Cahu. Pri príležitosti tejto návštevy sa po prvýkrát stretli trenčiansky župan Pavol Sedláček a predsedu Regionálnej rady Pikardie **Claude Gewerc** i keď zmluva o partnerstve oboch regiónov bola podpísaná ešte v júni roku 2005 a odvtedy sa uskutočnilo viacero spoločných podujatí na oboch stranách zmluvných partnerov. Počas rozhovorov sa obaja vrcholní predstavitelia zhodli na myšlienke, že spolupráca by sa nemala zredukovať len na kultúrne výmeny. Aj preto boli v programe spoločného rokovania témy o nadviazaní spolupráce medzi Trenčianskou univerzitou A. Dubčeka a Technologickou univerzitou v Compigne. Trenčiansky župan ocenil vedenie univerzity v Compigne, keď ponúkla spoluprácu na spoločnom projekte zameranom na inovácie vzdelávania na Fakulte mechatroniky Trenčianskej univerzity Alexandra Dubčeka. „Je teraz na tejto fakulte, či sa dokáže zapojiť do projektu, ktorý má byť odštartovaný v októbri tohto roku. Projekt má široké uplatnenie, lebo do neho zapojené by mali byť aj podniky z trenčianskeho regiónu, rovnako ako aj firmy z Pikardie," uzavrel trenčiansky župan. Diskutovalo sa aj o spolupráci stredných škôl z oboch regiónov, o ich spoločných projektoch a mobilite študentov. V pracovných

rozhovoroch predsa len neobišli možné spoločné projektoch v oblasti kultúry. Možno povedať, že oblasť kultúry predložila už konkrétne návrhy, keď na obdobie druhej polovici roku 2008 je pripravená výstava umelcov Trenčianskeho kraja v Pikardii a na oplátku najbližším podujatím v Galérii M. A. Bazovského bude od 25. mája do 3. júna 2008 výstava umeleckej tkáčky Sylvette Mathieu d´Ault „More a útesy Pikardie“. V rámci voľného času si členovia delegácie pozreli pamiatky a pozoruhodnosti Pikardie. Jednou z nich bolo aj živé múzeum koňa v meste Chantilly.

Pomocná evidencia 286/1/08

Mesto Trenčín si v dňoch 5. a 6. júna 2008 pripomenulo jubilejné 90. výročie vzbury príslušníkov trenčianskeho 71. pešieho pluku v srbskom Kragujevaci, najväčšieho ozbrojeného vystúpenia proti nezmyselnému vraždeniu na sklonku prvej svetovej vojny. Oslavy vyvrcholili 4. júna 2008 v Kasárňach SNP pri pamätníku s menami popravených 8. júna 1918 v Kragujevaci. Za smútočného chorálu Vojenskej dy-

chovej hudby Trenčín položili k pamätníku venca vďaky delegácie Mesta Kragujevac a Veľvyslanectva Srbska v Slovenskej republike, Ministerstva obrany Slovenskej republiky, Ozbrojených síl Slovenskej republiky, Mesta Trenčín a Obvodného úradu Trenčín. K zhromaždeným občanom sa prihovoril Jeho Excelencia veľvyslanec Srbska v Slovenskej republiky **Danko Prokič**, ktorý ozbrojené vystúpenie Slovákov proti vojenskej mašinérii Rakúsko - Uhorskej monarchie v Kragujevaci zvýraznil slovami srbského historika Petroviča, že „srbský národ považuje vzburu Slovákov aj za svoj vlastný boj za slobodu. Jeho obete považuje za svoje vlastné obete a pristupuje k nim s dôslednou úctou, ako k bojovníkom, ktorí položili svoje životy za mier a slobodu nielen svojho, ale aj srbského národa. Tradícia Kragujevackej vzbury sa stala pre nadviazanie a dodnes trvácich družobných vzťahov medzi mestami Trenčín a Kragujevac.“ Vo vystúpeniach hostí pokračoval štátny tajomník Ministerstva obrany Slovenskej republiky **Ing. Daniel Duchoň**, ktorý vyzdvihol chrabrosť vojakov trenčianskeho 71. pešieho pluku „drotárskeho“, zloženého z väčšej časti vojakov slovenskej národnosti, v priebehu jeho existenciu, počas vojnových konfliktov. Ako posledný vystúpil primátor Mesta Trenčín **Ing. Branislav Celler**, ktorý pripomenul obdobie, kedy v období vyhlásenia mobilizácie na začiatku prvej svetovej vojny práve v týchto kasárňach sa zhromaždilo osme tisíc záložníkov, ktorí opustili svoje rodiny, svojich najbližších a pritom netušili, že sa vidia naposledy. Ich dočasným domovom po viacerých bojoch vo frontových líniach sa stal srbský Kragujevac. Práve toto mesto

s bohatou históriou sa stalo pár mesiacov pred kapituláciou centrálnych mocností najväčšej vzbury Rakúsko - Uhorskej armády. Kritická situácia v šíkoch 71. pešieho pluku podporená spomienkou na krvavé boje s ťažkými stratami na životoch, ale aj hladom, útrapami, šikanovaním či napätím pred blížiacim sa odchodom do ďalších bojov v Taliansku, pôsobila v júni 1918 ako ticho pred búrkou. Stačilo iba málo, neobvyklý pešiaka s rotmajstrom, aby tento konflikt prerástol do ozbrojeného povstania. V nerovnom boji bola vzbura potlačená. Nasledoval rýchly proces a najtvrdší ortieľ, ktorý vyniesla Rakúsko-Uhorská vojenská mašinéria. Štyridsaťštyri mužov bol odsúdených na trest smrti zastrelením. Väčšina z nich nemala ani tridsať rokov. Masaker vykonala popravná čata, zloženej z vylosovaných vojakov hracou kockou. Nasledujúcu noc až do bieleho rána prichádzali ľudia z blízkeho okolia, najmä srbské ženy a podľa svojho náboženského cítenia a zvyklostí odbavili nad spoločným hrobom smútočný obrad. Na hrobe zapálili 44 sviečok, každému z popravených dali za hrsť pšenice a obložili hrob živými kvetmi. Na mieste večného odpočinku hrdinov bol 28. septembra 1924 odhalený pamätník, na ktorom bola počas slávností privezená hlina z Trenčína. Na záver odcitoval text, vyrytý do kameňa pamätníka „Nech tieto svetlé hroby a svetlé mená našim budúcim pokoleniam budú najkrajším symbolom

bratstva a lásky.“

Súčasťou 90. výročia Kragujevackej vzbury sa stal aj bohatý kultúrny program a to :

- vernisáž výstavy fotografií a dobových listín pod názvom „Pod krídlami orla“ v Centre rozvoja mesta na Farskej ulici v Trenčíne;
- pietna spomienka srbskej kaplnke na trenčianskom cintoríne, kde učinkoval miešaný spevácky zbor Zvon z Trenčína;
- koncert Komorného kvarteta Schlezinger z Kragujevaca, ktoré interpretovalo skladbu „Divertimento D – dur“ od W. A. Mozarta a Trenčianskeho komorného orchestra, ktoré interpretovalo „Symfóniu G – dur“ od Giovanni Sammartiniho, „Introdutione secondo“ od Tomassa Albinona a „melodinárium“ od Vladimíra Godára v refektári Kolégia piaristov;

- medzinárodný seminár k 90. výročiu Kragujevackej vzbury v Kultúrnom a metodickom centre Ozbrojených síl Slovenskej republiky, v ktorom sa predstavili so svojimi prednáškami :

1. **PhDr. Marián Hronský**, ktorý zoznámil s detailným prehľadom vzniku, priebehu a konca Kragujevackej vzbury.
2. **PhDr. Vlastimil Hábl**, ktorý priblížil históriu vojenstva v Trenčíne.
3. **Bojan Radovanovič**, ktorý priblížil srbské vojenské vyznamenania, ako aj detaily z budovania pamätníka v Kragujevaci kaplnky v Trenčíne.

4. Milo prekvapili študenti Gymnázia Ľ. Štúra **Nikoletta Šulíková**, **Erika Príbusová** a **Matej Kretík**, ktorí svojimi výskumnými prácami o Kragujevackej vzbure doplnili predchádzajúce prednášky.

- vernisáž výstavy filatelistov
- a premietanie filmu „Štyridsaťštyri“ z roku 1958, ktorý dokumentoval priebeh vzbury vojakov 71. pešieho pluku v Kragujevaci;

Vlastné poznámky

V čase, keď veľká časť občanov Trenčína sa náhlila dňa 19. júna 2008 do práce, alebo niektorí už aj pracovali, vydali sa dva autobusy do srbského Kragujevca, plno obsadené členmi speváckeho zboru Zvon a študentmi Gymnázia Ľ. Štúra a Piaristického gymnázia J. Braneckého, aby aj oni prispeli svojou účasťou a s pripraveným kultúrnym programom osláv 90. výročia pamätnej vzbury vojakov 71. pešieho pluku v júni 1918 ukončenej 44 zavraždenými obeťami.

Cesta prebehla veľmi rýchlo, pretože spriaznené duše na palube autobusov si našli spoločné témy rozhovorov či iných aktivít. Večer po príchode do Kragujevca pred mestským úradom nás prevzali sprievodcovia, aby nás odviedli do stredoškolského internátu na ubytovanie. Čas po večeri využili mnohí na večernú prehliadku mestom, mnohí na prenos televízneho futbalového zápasu a časť sa vysporiadala na izbe v polohe ležiaceho strelca.

Dňa 20. júna sa pracovný deň začal stretnutím primátora mesta Kragujevac **Dobroljuba Stevanoviča** s podpredsedom Vlády Slovenskej republiky **Dušanom Čaplovičom**, veľvyslancom Slovenskej republiky v Srbsku **Igorom Furdíkom**, štátnou tajomníčkou Ministerstva vnútra Slovenskej republiky **Annou Vitekovou**, štátnym tajomníkom Ministerstva obrany Slovenskej republiky **Danielom Duchoňom**, poslankyňou

uvoľnenou pre výkonom funkcie Mesta Trenčín **Jankou Fabovou**, zástupcom veliteľa Síl výcviku a podpory Ozbrojených síl Slovenskej republiky brigádnym generálom **Miroslavom Kocianom** a riaditeľom Vojenského historického múzea podplukovníkom **Miloslavom Čaplovičom**. Poslankyňa uvoľnená pre výkonom funkcie Janka Fabová odovzdala

primátorovi mesta Kragujevac futbalové dresy pre hráčov futbalového klubu Bergman z mestskej časti Kragujevac, za pomoc pri údržbe pamätníka obetí Kragujevackej vzbury. Po rozhovoroch sa všetci presunuli do priestoru Stanovljanskeho pola k pamätníku posledného odpočinku 44 popravených príslušníkov 71. pešieho pluku, miesta, kde sa zúčastnili pietneho aktu za značnej účasti obyvateľstva mesta a širokého okolia.

Začiatok pietneho aktu patril bohoslužbe slova s ekumenickým charakterom, v ktorom vystúpili s modlitbami evanjelický a katolícky kňaz. Po nej zúčastnené delegácie za doprovodu smútočných chorálov vojenskej hudby položili k pamätníku vence spomienky a vďaky. Za Mesto Trenčín veniec položila dlhodobo uvoľnená poslankyňa pre výkon funkcie **Janka Fabová** s **manželmi Jurčovými** z Chocholnej, príbuznými popraveného Jána Križana. Program pokračoval štátnou hymnou Slovenskej republiky zaspievanou speváckym zborom Zvon z Trenčína a štátnou

hymnou Srbskej republiky zaspievanou komorným speváckym zborom z Kragujevca. Hymny boli sprevádzané čestnými salvami zo samopalov nastúpenej vojenskej jednotky. Po hymnách sa k účastníkom pietneho aktu prihovorili viacerí rečníci. Ako prvý vystúpil s príhovorom primátor Mesta Kragujevac **Verljolub Stevanovič**. Po jeho príhovore vystúpil podpredseda Vlády Slovenskej republiky **Dušan Čaplovič**, ktorý poďakoval za pozvanie na dnešné jubileum smútočnej udalosti a mohol tak vzdať hold 44 slovenským junákom. Vyjadril poďakovanie aj tým, ktorí sa zaslúžili o vybudovanie pamätníku v Kragujevci – menovite československému vojenskému atašé Františkovi Melichárkovi, veliteľovi vojenskej hudby Kráľovstva Srbov, Chorvátov a Slovincov Nikolovi Stefanovičovi, vtedajším poslancom Národného zhromaždenia Československej republiky Otmarovi Kalinovi a Martinovi Oříškovi a plukovníkovi Derži Pašičovi. „Neželám si, aby ich mená upadli do zabudnutia. Považujem totiž za správne, že na veľkorysé a ušľachtilé činy sa nezabúda, ale pamätá.“ Vo svojom príhovore pripomenul, že pamätník bol v roku 2007 obnovený zásluhou príslušníkov UN Veterán Slovakia za podpory Mesta Trenčín, Spoločnosti Alexandra Dubčeka, pánov P. Čapu a Pudelku. „Týmto všetkým v mene Vlády Slovenskej republiky ďakujem.“

V ďalšej časti príhovoru sa podpredseda Čaplovič vrátil k príčinám vzbury. Tie s odstupom času sú charakterizované ako prozaické, ktoré vznikli z dôvodu oneskoreného príchodu vojaka z vychádzky do kasární a následnom konflikte s nadriadeným. Veď až do spomínaného konfliktu sa javil 71. peší pluk ako pomerne spoľahlivé disciplinované vojenské zoskupenie. Potvrdzujú to aj vojenské vyznamenania odsúdených a popravených vojakov. Rozhodujúcim faktorom bola zrejme únava z vojny, rozklad autority nadriadených a odcudzenie veľkej väčšiny vojakov od vojenských cieľov Rakúsko –Uhor-

skej monarchie. Rozsah vzbury nebol príliš nebezpečný, veď neprišiel nikto o život. Práve preto zaráža brutálny odpoveď vojenských orgánov 44 rozsudkami smrti. Ale toto sa nedá súdiť dnešnou optikou. Čo znamenala svetová vojna pre ľudstvo použil podpredseda Čaplovič verš barda slovenskej poézie P. O. Hviezdoslava, že vojna znamenala „zdivočenie a zosurovenie mravov“. Cena ľudského života neznamenala nič pre tých, ktorí vojnové peklo rozpútali na zemi.

Ešte pred obedom sa uskutočnila prezentácia nového dokumentárneho filmu pod názvom **„Kto spí u dvoch levov a orla“**, venovaného Kragujevackej vzbure, ktorý aj s prispením Ministerstva kultúry a Ministerstva obrany Slovenskej republiky natočil srbský režisér **Gordan Marič**, podľa srbského prekladu knihy Laca Zrubca **„Kragujevská vzbura“**. Po nej sa uskutočnil odborný seminár venovaný tejto udalosti a spolupráci Slovákov a Srbov v uplynulom období, v ktorom vystúpili zo Slovenska historici **Marián Hronský**, **Miloslav Čaplovič** a študenta Gymnázia Ľ. Štúra v Trenčíne **Erika Príbusová**.

Po obede sa stredoškolskí študenti z Trenčína a Kovačice zúčastnili s podpredsedom Vlády Slovenskej republiky Dušanom Čaplovičom a veľvyslancom Slovenskej republiky v Srbsku Igorom Furdíkom pietneho aktu pri pamätníku popravených študentov a učiteľov počas druhej svetovej vojny. So záujmom si vypočuli smutnú históriu, keď fašistická mašinéria povraždila jednu generáciu mladých ľudí Kragujevca. Následnou návštevou

Múzea 21. októbra, všetko to, čo počuli pri pamätníku, umocnili ich emócie, najmä však zverejnené listy študentov rodičom pred popravou, ktorými obnažili svoju dušu prežívaných ťažkých chvíľ.

Hektický slávnostný deň sa zavŕšil kultúrnym programom, v ktorom vystúpil v Kniežacom srbskom divadle Vojenský folklórny súbor Jánošík a trenčiansky spevácky zbor Zvon. Treba oceniť výkon členov oboch kultúrnych telies, keď ich vystúpenie prebiehalo v žiari reflektorov, ktoré znásobovali teplotu sále bez klimatizácie. Ich profesionálny výkon ocenilo obecenstvo dlhotrvajúcim potleskom.

Pri tvorbe programu delegácie a ostatných účastníkov z Trenčína na oslavách vojenskej vzbury v Kragujevci, poslankyňa uvoľnená pre výkon funkcie Janka Fabová Mesta Trenčín s Veľvyslanectvom Slovenskej republiky v Belehrade spojili pobyt v Srbsku s návštevou dediny Kovačice, známej silnou slovenskou menšinou. Ubytovanie v slovenských rodinách a živý kontakt v nich, opäť potvrdili ľahkosť komunikácie v rodnom jazyku a tým aj ľahšie spoznávanie históriu Kovačice a Trenčína, ale aj záujem o poznanie súčasného spoločenského

spoločná fotografia pred budovou gymnázia v Kovačici

diania, kultúry, športu v oboch bratských štátoch. Zaujímavé bolo, že hostitelia svojich hosťov upozorňovali na tvrdosť jazykového prejavu pri konverzácii. Oni stále komunikujú medzi sebou slovenčinou zo stredného Slovenska, čo je výsledok aktívneho pôsobenia evanjelických kňazov medzi pospolitým ľudom.

V Kovači nám hostitelia umožnili navštíviť Galériu insitného múzea a čo to sme sa dozvedeli aj z jej histórie. Že bola založená v roku 1955 a do dnešných priestorov sa presťahovala v roku 1989. V priebehu rokov mala galéria 37 členov, z ktorých ju najviac preslávili vo svete Zuzana Chalupová a Martin Jonáš. Kniha hostí je svedectvom frekvencie návštevníkov. V nej sme pri prelistovaní zaregistrovali niektoré významné osobnosti celého sveta ako napr. futbalista Pelé, herečka Elizabet Taylor, Sofia Loren, posádka kozmickej lode Apolla 11, Brigit Bardot a ďalšie. Okrem toho účastníci zájazdu navštívili aj pred dvomi týždňami nové otvorené rekreačné a relaxačné centrum s otvoreným a krytým bazénom, saunou, fitneskom

budova Galérie insitného umenia v Kovačici

insitný obraz Zuzany Chalupovej

a ubytovacími objektmi. Keďže bolo pekné počasie a bazény boli v prevádzke, bolo by hriechom ich nevyskúšať.

Delegácia na čele s podpredsedom Vlády Slovenskej republiky Dušanom Čaplovičom v rámci svojho programu navštívila :

- Smeredevskú Palanku, kde je najväčší výrobca vagónov firma GOŠA, ktorá je najväčšou investíciou Slovenska realizovanej v Srbsku;
- obec Jánošík, v ktorej si prezrela stavbu modernej čističky odpadových vôd financovanej prostriedkov Fondu Bratislava – Beograd;
- obec Hajdučica, v ktorej sa stretli so zástupcami samosprávy obce, aby sa hľadali možnosti pomoci Slovenska pri výstavbe slovenského domu pre obyvateľov Hajdučice;

Podnetné bolo aj stretnutie so zástupcami Matice slovenskej v Srbsku.

Ako každej piesni býva vždy koniec, tak aj náš koniec pobytu v Kovačici sa priblížil. Rozlúčka s obyvateľmi Kovačice sa uskutočnila na voľnom priestranstve rekreačného zariadenia Relax kultúrnym programom, v ktorom vystúpili v rezkom tempe tanečníci, speváci a muzikanti **Vojenského folklórneho súboru Jánošík**, **miešaný spevácky zbor Zvon** z Trenčína, ktorý interpretoval pre zbor upravené ľudové a náboženské piesne za dirigovania zbormajsterky Soni Zajacovej a veľmi jedinečným vystúpením sa predstavil herec **Juraj Sarvaš**, ktorý prednesením básní predstaviteľov štúrovského obdobia zabodoval u publika. Odmenou pre vystupujúcich bol dlho-

trvajúci potlesk publika, v ktorom program sledovali podpredseda Vlády Slovenskej republiky Dušan Čaplovič a veľvyslanec Slovenskej republiky v Srbsku Igor Furdík.

Bolo nám veľmi dobre v tomto takmer rodinnom prostredí, preto aj lúčenie bolo veľmi ťažké, najmä medzi kovačickými a trenčianskymi gymnazistami. Všetci si sľúbili, že si budú písať, esemeskovať a využijú všetky možnosti na to, aby sa ešte niekedy stretli. Atmosféru, ktorú sme prežili dva dni v Kovačici najlepšie vystihuje vyslovené osobné prianie riaditeľa Gymnázia v Kovačici **Pavla Rohárika**, keď povedal „prajem si, aby sa nadviazali živé kontakty medzi školami gymnázií z Trenčína a Kovačice.“

Na všetko to krásne, čo sme prežili je potrebné poďakovať spoločnostiam Expo Centrum a.s. Trenčín a Konštrukta Industry a.s. Trenčín, ktoré sponzorovali cestu autobusov so spevákmi a študentmi do Kragujevca a Kovačice.

Vrátili sme sa domov k svojím blízkym naplnení dojmami s pevným predsavzatím, že sa k našim priateľom ešte vrátime.

Vlastné poznámky

Druhý ročník **Spevnime spolu záchrannú reťaz** pripravili záchranári a hasiči v pondelok 23. júna 2008 na Mierovom námestí v Trenčíne. Program pozostávajúci z učenia resuscitácie, obväzovej techniky či merania krvného tlaku a cukru v krvi, bol súčasťou tohto podujatia. Jeho cieľom bolo upozorniť spoločnosť na potrebu predlekárskej prvej pomoci. „Poskytnutie pomoci priamo na mieste nehody či nešťastia je vždy najdôležitejším ohnivkom záchranárskej reťaze," zdôraznil **Ján Bahelka**, riaditeľ Rýchlej záchrannej pomoci, a.s. z Bánoviec nad Bebravou. Podľa neho iba každý desiaty človek vie poskytnúť laickú prvú pomoc. Poskytnutie pomoci môže významným spôsobom pomôcť pri záchrane ľudského života, najmä vtedy, keď u zraneného sa zastavuje dýchanie a už po štvrtej minúte začnú mozgové bunky odumierať. Práve uvoľnením dýchacích ciest u zraneného záchrancom pred príchodom záchranky mu umožnia prežiť. Práve zmena pohľadu detí i dospelých na potrebu ovládania prvej pomoci, sa stala najväčšou výzvou. Akcia podľa očakávania zaujala najmä deti a mládež. Tie si s nadšením vyskúšali sedenie na modernej hasičskej štvorkolke a nepohrdli ani vyskúšaním si pravej hasičskej prilby. Skutočné nadšenie prežili, keď si sadli na miesto vodiča obrovského hasičského vozidla. Na pracovisku, kde sa sústredili sanitky si deti zas vyskúšali prenos raneného v špeciálnej nafukovačke. Hlavným bodom celého podujatia bola simulácia záchrannej akcie za spolupráce hasičov a záchranárov. Fingovaná havária Škoda 120 uprostred Mierového námestia pôsobila vďaka skutočným plameňom neobyčajne vieryhodne a dych sa tajil všetkým, nielen najmenšiemu publiku.

Vlastné poznámky

Dňa 24. júna 2008 sa uskutočnili na Veliteľstve pozemných síl ozbrojených síl Slovenskej republiky v Trenčíne odborný

seminár k 110. výročiu narodenia generála Štefana Jurecha. Odbornému semináru predchádzal pietny akt s položením vencov k pamätnej tabuli generála Štefana Jurecha a k pamätnej tabuli povstaleckej armády umiestnených na budove Veliteľstva pozemných síl ozbrojených síl Slovenskej republiky veliteľom Veliteľstva pozemných síl ozbrojených síl Slovenskej republiky generálmajorom **Ing. Milanom Maximom** spolu s **Marcelom Jurechom**, synom generála Štefana Jurecha a tajomníkom Slovenského zväzu protifašistických bojovníkov **Ing. Tomášom Švecom**. Pietny akt doprevádzala Vojenská dychová hudba Trenčín. Po pietnom akte účastníkov seminára a ostatných prítomných hostí na nádvorí veliteľstva privítal veliteľ pozemných síl ozbrojených síl Slovenskej republiky generálmajor **Ing. Milan Maxim**, na ktorého nadviazal krátkym zhodnotením generála Štefana Jurecha **PaedDr. Ján Stanislav, CSc.** z Múzea Slovenského národného povstania v Banskej Bystrici. Okrem iného konštatoval, že „dnešným seminárom slovenská historiografia spláca svoju vyše šesťdesiatročnú podlžnosť voči tejto osobnosti československého, ale najmä slovenského vojenstva.“ Minulý režim ho neuznával najmä preto, že velil rýchlej divízii, ktorá sa podieľala počas druhej svetovej vojny invázii na Ukrajinu. Súčasne režim nechcel poznať ani skutočnosť, že počas pobytu na východnom fronte nadviazal kontakty so sovietskymi vojenskými veliteľmi a pripravoval na Kaukaze prechod rýchlej divízie k Rusom. Na druhej strane neuznala jeho zásluhy ako veliteľa vytvorenej ilegálnej skupiny vytvorenej proti ľudáckemu režimu. Jeho pričinením

dôstojníci a vojaci Slovenskej armády zmenili svoj pohľad poslania Slovenskej armády z dobyvačnej politiky na pozície odbojového hnutia. Svojimi počinmi prispel k prehĺbeniu protinemeckých postojov v radoch Slovenskej armády, k zmene optiky vojakov a dôstojníkov.

Po pietnom akte sa uskutočnil odborný seminár, do ktorého svojimi prednáškami obsahovo zameranými na hodnotenie života generála Štefana Jurecha prispeli :

- otvorenie seminára a s úvodným slovom vystúpil veliteľ Pozemných síl Ozbrojených síl Slovenskej republiky generálmajor **Ing. Milan Maxim** a predseda Slovenského zväzu protifašistických bojovníkov **doc. Karol Pitka, CSc.,**
- Štefan Jurech v čs. brannej moci 1918 – 1939
  pplk. Mgr. Miroslav Čaplovič, PhD., Vojenský historický ústav
- Štefan Jurech v slovenskej armáde 1939 – 1944
  pplk. PhDr. Peter Šumichrast, PhD., Vojenský historický ústav
- Štefan Jurech na východnom fronte 1942 – 1943
  pplk. v.v. doc. PhDr. Jozef Bystrický, CSc., Vojenský historický ústav
- Osud Štefana Jurecha po 29.08. 1944
  pplk. v.v. Dr. Petr Švanda, CSc., ÚR SZPB
- Využitie odkazu Štefana Jurecha pri rozvíjaní národných a historických tradícií v OS SR
  pplk. v.v. Dr. Imrich Purdek, Vojenský historický ústav
- Štefan Jurech v zbierkach Múzea SNP
  PhDr. Tatiana Babušíková, Múzeum SNP
  Vlastné poznámky

Poslanci Trenčianskeho samosprávneho kraja na svojom zasadnutí dňa 25. júna 2008 urobili ďalšie kroky k optimalizácii siete škôl v kraji. Navrhli Ministerstvu školstva Slo-

venskej republiky vytvoriť v Trenčíne **Spojenú školu** s organizačnými zložkami – Stredná škola podnikania, Stredné odborné učilište odevné a textilné a Učilište odevné a textilné. Súčasťou uznesenia bolo aj predchádzajúce vyradenie spomínaných organizačných zložiek zo súčasnej siete škôl. Rovnakým spôsobom navrhli vytvoriť aj Združenú strednú školu, Ul. Falešníka v Prievidzi z tamojšieho terajšieho Stredného odborného učilišťa a zo Strednej priemyselnej školy. Navrhli vytvoriť Združenú strednú školu v Považskej Bystrice zo súčasného Stredného odborného učilišťa stavebného a zo Strednej priemyselnej školy na Ul. slovenských partizánov. Nové školy by mali byť zriadené s účinnosťou od 3. septembra 2008.

Poslanci schválili návrhy projektov, ktoré sa uchádzajú o nenávratné finančné prostriedky zo štrukturálnych fondov Európskej únie a Nórskeho finančného mechanizmu v celkovej výške nákladov takmer 230 miliónov Sk. V prípade schválenia týchto projektov bude nutné ich spolu financovanie zo strany Trenčianskeho samosprávneho kraja vo výške takmer 10 miliónov Sk.

V rámci Regionálneho operačného programu ide napríklad o projekt Trvalo udržateľné zvýšenie kvality vzdelávania v Združenej strednej škole obchodu a služieb v Novom meste nad Váhom, ako aj projekt Rekonštrukcie a modernizácie ako cesta zvýšenia kvality vzdelávania v Strednej priemyselnej škole v Myjave. Ďalší operačný program Vzdelávanie je zameraný na podporu vzdelávania zamestnancov v zdravotníctve, ale aj na zvýšenie vzdelanostnej úrovne, pracovného potenciálu a adaptability zamestnancov Trenčianskeho samosprávneho kraja. Viacero projektov je zameraných na program Cezhraničnej spolupráce Slovenskej republiky – Českej republiky v rokoch 2007- 2013, napríklad Česko-slovenský Betlehem či Trenčiansko-zlínska inovačná platforma.

O prostriedky z Nórskeho finančného mechanizmu sa uchádza projekt obnovy, ochrany a nového využitia kultúrnej pamiatky Trenčiansky hrad. Ide o prvú etapu rozsiahleho projektu. Jej súčasťou by mal byť archeologicko-architektonicko-urbanistický výskum pre objekty v celom hradnom areáli, spracovanie realizačného projektu na objekty južného opevnenia s Mlynskou vežou a napokon rekonštrukcia a obnova šiestich objektov južného opevnenia. Celkové náklady na realizáciu projektu sú vyše 40 miliónov Sk.

Poslanci vzali na vedomie aj vyhodnotenie zimnej údržby ciest na území Trenčianskeho samosprávneho kraja. Z dôvodu zlého technického stavu sypačov schválili aj nákup 11 kusov sypačov z rozpočtu Správy ciest Trenčianskeho samosprávneho kraja v objeme 71,5 milióna Sk.

Zastupiteľstvo schválilo návrh na vymenovanie **Ivety Laukovej** na funkciu riaditeľky CSS Domino v Prievidzi (doteraz bola poverená).

Poslanci schválili aj plán zasadnutí zastupiteľstva Trenčianskeho samosprávneho kraja v druhom polroku 2008. podľa ktorého bude regionálny parlament rokovať 27. augusta, 29. októbra a 10. decembra 2008.

Vlastné poznámky

Dňa 26. júna 2008 sa uskutočnilo mestské zastupiteľstvo, na ktorom poslanci upravili podmienky pre grafiti-art na území mesta Trenčín, stanovili podmienky pre reklamné, propagačné a iné zariadenia, odsúhlasili novú sadzbu dane za garáže v bytových domoch, schválili záverečný účet hospodárenia mesta za rok 2007, schválili podmienky poskytovania sociálnych služieb pre Trenčanov, schválili dotáciu na rodinné centrum Južanček a viaceré majetkové prevody. A teraz priblížim bližšie jednotlivé prijaté uznesenia :

- Prijatím júnového uznesenia mestskými poslancami o novej

sadzbe pre garáže v bytových domoch budú platiť od januára 2009 Trenčania iba 9 Sk/m^2. Doteraz bola platná jednotná sadzba za nebytové priestory v bytových domoch. Prijatím uznesenia sa táto sadzba odčlení a vznikne nová sadzba za garáže v bytových domoch. Pre osvieženie pamäti v roku 2007 zaplatili majitelia garáží za tento nebytový priestor 90 Sk/m^2 a v prípade samostatne stojacich garáží 45 Sk/m^2.

- Zariadenie opatrovateľských služieb, mestská rozpočtová organizácia Sociálne služby mesta Trenčín bude poskytovať služby iba občanom, ktorí majú trvalý pobyt na území mesta Trenčín. Ostatným občanom, ktorí nemajú na území Trenčína trvalý pobyt, ale majú v meste priamych príbuzných, ich budú poskytované služby iba v prípade voľnej kapacity. Novela má vplyv predovšetkým na občanov umiestňovaných na oddeleniach s nepretržitou prevádzkou, kde až 42 % umiestnených klientov tvoria občania, ktorí nemajú trvalý pobyt na území mesta Trenčín. „Ide o to, aby z mestských peňazí boli zabezpečované služby pre našich občanov," zdôraznil primátor mesta Ing. Branislav Celler. Občania, ktorí sú v súčasnosti umiestnení v zariadení a nie sú Trenčania, môžu v zariadení zotrvať, kým ho dobrovoľne neopustia. Prijímaní však budú už **iba Trenčania**.
- Pouliční umelci dostali v Trenčíne k dispozícii jedenásť plôch na maľovanie graffiti a to :
  1. oporný múr za Gastrocentrom a Centrumom na Hviezdoslavovej ulici,
  2. steny telocvične Základnej školy v Trenčíne na Hodžovej ulici,
  3. podchod na Noviny pod Električnou ulicou,
  4. stena na konci Kuzmányho ulice smerom k podchodu Električná – K dolnej stanici,
  5. steny tribún futbalového štadióna na Sihoti s výnimkou

hlavnej tribúny,

6. betónový plot areálu letného kúpaliska,
7. vnútorné steny podchodu na Juhu pri cintoríne,
8. cestný podjazd na Ulici Jesenského,
9. múrik pri stredisku Družba na detskom ihrisku,
10. oporné múry na Kukučínovej ulici,
11. podjazd z Východnej ulice na Ulicu generála Svobodu.

V Trenčíne boli už roky vyčlenené niektoré plochy na graffiti. Tie mesto zrušilo, aby celkovo legalizáciu pouličnej maľby upravilo všeobecne záväzným nariadením. Ak majú nadšenci pouličného umenia chuť zamaľovať iné mestské plochy, musia o to požiadať mestský úrad, predložiť grafický návrh či uviesť čas maľby. Sprejeri musia po maľbe okolie zanechať v pôvodnom stave. Pri porušení všeobecne záväzného nariadenia musia plochu vrátiť do pôvodného stavu. „Týmto nariadením sa oddelí striekanie a poškodzovanie majetku od skutočného umenia," odôvodnil zmysel nariadenia primátor Ing. Branislav Celler. Maľba nesmie vyjadrovať hanobenie na základe pohlavia, rasy, farby pleti, jazyka, viery a náboženstva, politického či iného zmýšľania, národného alebo sociálneho pôvodu, príslušnosti k národnosti alebo k etnickej skupine a nesmie byť v rozpore s právnym poriadkom Slovenskej republiky a Európskej únie a dobrými mravmi. Povolenia sa týkajú len mestského majetku.

Mestské zastupiteľstvo schválilo viacero majetkových prevodov, podľa ktorých do súkromných rúk prejde Kultúrne stredisko Dlhé Hony, Kultúrne stredisko Sihoť a tiež pozemky na Juhu a na Zámostí.

Zámer výstavby polyfunkčného objektu v súčasnom Kultúrnom stredisku, Dlhé hony, bol Mestu Trenčín predložený ešte v novembri 2007. Zo strany mesta bola stanovená podmienka, aby predmetný zámer zachoval priestory pre kultúrne stredisko a knižnicu v novom objekte, nakoľko zachovanie týchto

služieb je dôležité pre danú mestskú časť. Uvedeným postupom mesto po vybudovaní polyfunkčného objektu získa do svojho výlučného vlastníctva nebytové priestory, ktoré by v inom prípade muselo rekonštruovať z mestského rozpočtu. Navyše uvedené priestory budú svojou kvalitou konkurencieschopné iným priestorom poskytujúcim podobné služby.

Nový majiteľ Kultúrneho strediska na Sihoti bude musieť pôvodnú budovu asanovať. Poslanci ho zaviazali, že v nových priestoroch vybuduje v niektorej z jeho častí nové kultúrne stredisko.

Na účel výstavby bytov schválilo zastupiteľstvo predaj pozemkov na Juhu a Zámostí. Tam má vzniknúť nová multifunkčná zóna na území bývalej strelnice s kompletným občianskym zázemím, bytovým komplexom, občianskou vybavenosťou, obchodmi, službami, predškolským a školským zariadením či športovo-rekreačným komplexom a hotelom.

Mestské zastupiteľstvo v Trenčíne na svojom zasadnutí 26. júna 2008 schválilo kúpu Artkina Metro za 5,867 milióna Sk. Rovnaké rozhodnutie, len s inou konečnou sumou poslanci prijali už pred dvoma rokmi. Prečo nedošlo k realizácii kúpnopredajnej zmluvy vysvetlila **Ing. Jana Marková** z kancelárie primátora tým, že mesto muselo prioritne riešiť dopravu v meste. Dohoda so Slovenskou Sporiteľňou napokon sa dostala do záverečnej fáze až teraz, pretože dala mestu Trenčín posledný termín na rozhodnutie do konca júna. Inak zvažovala predaj týchto priestorov inému záujemcovi. Mesto Trenčín Artkino Metro napokon kúpi o 650-tisíc Sk lacnejšie, ako pri pôvodnej dohode. Preto museli poslanci odkúpenie schvaľovať ešte raz. Prevod majetku však musí počkať ešte minimálne do augusta 2008, kedy poslanci budú rokovať o zmene rozpočtu, v ktorom vyčlenia finančné prostriedky na odkúpenie kina.

Rozhodnutie mestských poslancov potešilo občianske združenie LampArt, ktoré sa podieľa na prevádzkovaní kina. „Po definitívnom doriešení vlastníckych vzťahov začneme ihneď hľadať partnerov, ktorí by sa finančne spolupodieľali na ďalšom skultúrňovaní a čiastočnej rekonštrukcii týchto priestorov. Podľa pripraveného projektu by okrem obnovy interiéru kina malo dôjsť aj k vybudovaniu tvorivého ateliéru pre mladých umelcov a netradičnej podzemnej galérie," uviedol prezident združenia **Mgr. Branislav Hollý**.

Info Trenčín 03.07.2008

Pomocná evidencia 370/1/08

„Slobodu slova, slobodu prejavu !", „Prepustite politických väzňov !", „Chceme naše práva !", „Totalitný štát, nenechá nás spať !" – Tak zneli hlavné heslá kontroverzného pochodu 11. júla 2008 v Trenčíne. Uskutočnil sa bez vážnejších komplikácií s políciou. Napriek tomu, že bol ohlásený až do 19. h, krátko po 17. h sa viac ako stovka protestujúcich účastníkov rozišla. Pochodu proti obmedzovaniu slobody zhromažďovania, obmedzovaniu slobody slova a vedeckého bádania prišla protestovať skupina asi 50 členná skupina mladých ľudí, ktorí vystupovali pod názvom **Antifa**. K stretu oboch skupín však vďaka prítomnej štátnej i mestskej polície nedošlo. Paradoxne skôr heslá tejto skupiny vyzneli vulgárne a polícia ich musela ešte istý čas po skončení pochodu kontrolovať.

Organizátori pochodu za slobodu slova sa pred médiami odmietli vyjadrovať. Údajne sa dohodli na tom, že nebudú poskytovať žiadne informácie médiám. Pretože ich správy ukázali pochod tak, ako ho ukázali. Ľudia si môžu urobiť dojem sami, keď to uvidia, vysvetlil jeden zo skupiny pochodujúcich. Celý pochod prebehol bez vážnejších komplikácií, ale predovšetkým činnosti polície, ktorá zabránila fyzickému kontaktu oboch skupín. Sledovali ho

desiatky Trenčanov i návštevníkov Trenčína. Začal sa v parku pod Juhom, postupne sa však k pochodujúcim pripájali i ďalšie skupinky.

Prevažná väčšina prítomných bola oblečená v čiernom, mávali čiernymi i slovenskými vlajkami a v rukách niesli niekoľko transparentov s heslami ako Slobodu nacionalistom alebo Sloboda slova a myslenia. Svoj pochod dnes skupina zakončila pred Domom armády, kde niektorí z jeho účastníkov vystúpili so svojimi prejavmi proti obmedzovaniu slobody a demokracie. „Bádatelia, vedci aj historici, ktorí sa neboja povedať svoje vedecké zistenia, sú fyzicky napádaní, zastrašovaní a zatváraní na dlhé roky do väzenia," tvrdil jeden z prítomných. Na to mu hlasno všetci ostatní odpovedali, že to nie je demokratické a tolerantné. „Vo vnútri Európy sme napadnutí chorobným morom, šíriacim sa do našich myslí. My európski tradicionalisti musíme nájsť liek pre túto zhubnú chorobu. Musíme sa zbaviť posledných kŕčov a vzoprieť sa neprávosti. Neotupujte svoju myseľ alkoholom a cigaretami, naučte sa svoje názory prezentovať silou argumentu a tým ukázať, že nie ste len obyčajná bábka v tejto divadelnej hre, ktorou hýbu prsty iných mocností," zaznelo dnes v Trenčíne.

„Ukážme, že chceme žiť slobodne, sociálne a národne." Pochod dnes prišli monitorovať i niektorí poslanci trenčianskeho mestského zastupiteľstva. "Problém tohto verejného zhromaždenia je v tom, že ho zneužili extrémistické skupiny na prezentovanie svojich extrémistických názorov a to si myslím, že je zlé. Extrémizmus zostane extrémizmom nech sa oblečie do akéhokoľvek hábu. Aj keď organizátori tejto akcie sa snažili vtesnať do nejakého zákonného rámca, extrémizmus im príliš okato trčí z ich čiernych čižiem," vyjadril sa mestský poslanec **Mgr. Ladislav Pavlík**.

„Nemôžem prejsť túto záležitosť bez povšimnutia. Myslím si, že sú tu sily, ktoré hľadajú určitú trhlinu v jednotnosti

normálnej ľudskej filozofie a chcú sa do nej napasovať," povedal **Ján Babič**. „Myslím si, že práve zbytočná pozornosť médií takýmto teátrom pomáha vzbudzovať pozornosť, ktorú chcú mať," povedal **Ing. Róbert Lifka**.

Vlastné poznámky

Kamión so svojím antidiskriminačným posolstvom **„Za rozmanitosť. Proti diskriminácii"** prišiel na Slovensko, kde jeho prvou zástavkou bolo mesto Trenčín pred Kultúrnym a metodickým centrom Ozbrojených síl Slovenskej republiky v dňoch 18. a 19. júla 2008. Bol súčasťou informačnej kampane, ktorú iniciovala Európska komisia. Ako informoval vedúci tlačového oddelenia zastúpenia Európskej komisie na Slovensku **Roman Schönwiesner** „toto kamiónové turné sa na európske cesty vrátilo piaty rok. Je neodlúčiteľnou súčasťou snáh Európskej komisie o informovanie občanov o ich antidiskriminačných právach a o propagácii výhod rozmanitosti na pracovisku. Kamión s informáciami Európskej komisie vyštartoval 21. júna 2008 z Prahy a v priebehu leta bude mať 20 zastávok a navštívi desať z najnovších členských štátov Európskej únie vrátane Slovenska. Antidiskriminačné posolstvo kampane bude rozširované prostredníctvom série zábavných interaktívnych akcií uskutočňované priamo v kamióne alebo na pódiu." Preto v druhý deň prišiel boj proti diskriminácii podporiť do Trenčína aj **Vladimír Sendrei** so

svojou skupinou Kokavakere Lavutára. Prišiel však aj ako zástupca občianskeho združenia „Láčho Drom“, ktoré sa venuje projektom na podporu rómskeho etnika na Slovensku.

Informačná kampaň upozornila i na skutočnosť, že v porovnaní s vyspelými krajinami západnej Európy zaostávame v budovaní bezbariérových vstupov, ktorými sa uľahčuje pohyb ľudí s telesným postihnutím na verejných priestranstvách, v nemocniciach, školách, úradoch a vôbec všade. I keď v poslednom období sa v tomto smere urobilo veľa, aj tak na Slovensku v tejto oblasti máme čo doháňať. Svoje skúsenosti potvrdila aj **Katarína Štulajterová**, ktorá je na invalidnom vozíku je už takmer 14 rokov.

Vlastné poznámky

Koncepciu podpory práce s mládežou na najbližších päť rokov pripravuje mesto Trenčín. Aby samospráva vytvorila dokument, ktorý dokáže reálne splniť svoj cieľ, vyzýva širokú verejnosť na spoluprácu. Na svojej internetovej stránke sa objavila výzva pre všetky organizácie, ktoré sa venujú mládeži od 15 do 30 rokov a majú o tvorbu koncepcie záujem, aby na mestský úrad zaslali informácie o sebe a svojej činnosti.

Následne sa na konci augusta 2008 uskutoční pracovné stretnutie, kde majú jednotlivé organizácie prinesú a odprezentujú spracované návrhy do pripravovanej koncepcie. „Cieľom mesta Trenčín je pripraviť kvalitný plán pre prácu a podporu mládeže v zmysle zákona. Splniť ho sa nám môže podariť len vtedy, ak všetci predstavitelia zainteresovaných skupín priložia ruku k dielu a nebudú iba kritizovať, ale budú sa aktívne na príprave podieľať,“ povedala **PaedDr. Tamara Igoľnicynová** z Útvaru školstva a sociálnych vecí Mestského úradu v Trenčíne.

Vlastné poznámky

Podpredseda Trenčianskeho samosprávneho kraja **PaedDr. Jozef Božik** prijal v piatok 18. júla 2008 zástupcov talianskeho mestečka Porto Sant Elpidlio a ich partnerského mesta Partizánske. Prvotným impulzom k spolupráci boli kontakty strednej školy t tohto talianskeho mesta s dvojicou stredných škôl a to s Gymnáziom a Spojenou školou v Partizánskom. Ich riaditelia **Tibor Csollár** a **Vladimír Laziansky** sprevádzali v Trenčíne starostu mesta Porto Sant Elpidlio **Maria Andrenacciho**, ktorý je zároveň jedným z učiteľov v partnerskej škole. Nechýbal ani iniciátor výmeny - taliansky stredoškolský profesor **Giuseppe Marcaccio** a jeho ďalší dvaja kolegovia z učiteľského zboru. „Aby bola naozaj Európa zjednotená, veľmi dôležité sú takéto výmenné stretnutia. Je dobré, že sa podobné kontakty začínajú od mladých ľudí," zdôraznil starosta M. Andrenacci. Mladí tak môžu podľa neho urobiť veľa užitočného pre zjednotenú Európu po kultúrnej, sociálnej i ekonomickej stránke. Mesto i škola budú študentov naďalej podporovať, aby v takýchto kontaktoch pokračovali. Podpredseda Trenčianskeho samosprávneho kraja PaeDr. Jozef Bôžik vo svojom príhovore vyslovil myšlienku, že spolupráci škôl napomôže, keď prerastie aj do spolupráce územných samospráv miest

Partizánske a Porto Sant Elpidlio. Naviac tieto a podobné aktivity sú podporované finančnými prostriedkami Európskej únie.

Vlastné poznámky

Dňa 25. júla 2008 prijal primátor Mesta Trenčín **Ing. Branislav Celler** veľvyslanca Indonézskej republiky v Slovenskej republike Jeho Excelenciu **Letfi Raufa** s súvislosti s ukončením diplomatickej misie v Slovenskej republike. Hosť vyjadril spokojnosť so svojou diplomatickou misiou s tým, že s predstaviteľmi samospráv a štátnych orgánov sa mu veľmi dobre spolupracovalo. Na záver sa zapísal do pamätnej knihy mesta Trenčín.

Vlastné poznámky

Od 18. augusta 2008 zriadil krízový štáb Mesta Trenčín **centrálny dispečing**, kam môžu občania telefonovať a získať tak informácie o krízovej situácii, ktorá nastala po veternej smršti z 15. na 16. augusta 2008. Centrálny dispečing Mesta Trenčín bude funkčný od 18. 8. 2008 od 13.00 hod. až do odvolania. Občania mohli volať na tieto telefónne čísla : 0902/925003 – zeleň, 0902/911166 – cesty a chodníky.

www.trencin.sk 18.08.2008

V neskoré popoludnie Mierové námestie v Trenčíne si občania mesta pripomenuli 40. výročie násilnej okupácie bývalého Československa a teda i mesta Trenčín armádami piatich spriatelených štátov Varšavskej zmluvy, ktoré sa nieslo pod heslom „Stretnutie generácií 1968 - 2008. Organizátori podujatia predpokladali, že enormné množstvo divákov, ktoré sa zúčastnilo na vystúpení jednotlivých tanečných formácií tanečného súboru Goonies, sa zúčastnia aj na ich podujatí. Opak bol pravdou, lebo väčšina divákov toto podujatie ignorovala.

Ešte pred začiatkom podujatia si mohli občania pozrieť na 12 výstavných paneloch fotografie, výstrižky z novín a voľnú umeleckú tvorbu z 21. augusta 1968.

Spomienkové podujatie otvoril spevák **Miroslav Nedoba** interpretáciou známej piesne českého speváka Karla Kryla „Bratříčku zavírej vrátka“ a potom pritom prítomných občanov pozdravil a celým pripraveným programom sprevádzal známy herec, trenčiansky rodák **Štefan Skrúcaný**. V úvode svojho príhovoru pripomenul, že „kým druhá svetová vojna bola sporom dvoch svetových mocností a frontovo prechádzali cez Československo, tak rok 1968 bol práve o Československu, bol o národoch Čechov a Slovákov, o ich nezlomnosti a viere v spravodlivosť, ktorá bola v tom roku kruto potlačená, trvajúca 21 rokov.“ Potvrdil jednu životnú pravdu slová klasika, že „národ ktorý si neváži minulosť, nebude si vážiť ani prítomnosť.“ Do svojej výpovede vložil aj svoje vlastné pocity, ktoré mal v roku 1968, keď dovŕšil osem rokov. „Sprvu mi ako chlapcovi imponovali vojaci, tanky, až neskôr som pochopil, že títo vojaci a tanky tu nemali čo hľadať.“ V závere svojho úvodného vystúpenia pripomenul cieľ podujatia, „nájsť ponaučenie, aby sa takéto obdobie už neopakovalo.“ Následne sa už dostali k slovu najpovolanejší a to viceprimátor **Tomáš Vaňo**, ktorý v zastúpení primátora mesta pozdravil prítomných občanov, poslanec Mestského zastupiteľstva v Trenčíne **PhDr. Marián Kvasnička** a jeden z organizátorov podujatia **Emil Sedláčko**. Obaja sa podelili so svojimi dojmami z hektických dní roka 1968. Záver patril koncertu jazzového orchestra VV jazz Quartet Trenčín.

Vlastné poznámky

Trenčianske noviny 18.08.2008

Info Trenčín 28.08.2008

Pomocná evidencia 438/1/08, 460/1/08

Dňa 22. augusta 2008 zasadal na Mestskom úrade v Trenčíne Krízový štáb Mesta Trenčín v dôsledku mimoriadnej situáciu vyhlásenej z dôvodu vzniku rozsiahlych hmotných a materiálnych škôd následkom veternej smršte dňa 16. augusta 2008. Podľa vyjadrenia viceprimátora **Tomáša Vaňa** vyhlásenie mimoriadnej situácie sa predĺžilo vzhľadom na pretrvávajúce následky veternej smršte a to minimálne do najbližšieho zasadnutia Krízového štábu Mesta Trenčín, ktoré zvolal na štvrtok 28. augusta 2008 o 9.00 h. Na zasadnutí štábu sa hovorilo o škodách na majetku občanov a Mesta Trenčín. Škody na mestskom majetku sú priebežne vyčíslované. Momentálne sa pracuje na odstraňovaní následkov veternej smršte všetkými dostupnými prostriedkami a silami na najkritickejších miestach. Občania budú informovaní o umiestnení veľkokapacitných kontajnerov v mestských častiach na vývesných tabuliach, na mestskej webovej stránke www.trenčín.sk a v dvojtýždenníku Info Trenčín.

www.trenčín.sk 22.08.2008

Poslanci Trenčianskeho samosprávneho kraja na svojom rokovaní dňa 27. augusta 2008 prerokovali a schválili návrh Všeobecne záväzného nariadenia Trenčianskeho samosprávneho kraja č. 6/2008, ktorým sa menia niektoré všeobecne záväzné nariadenia v súvislosti so zavedením meny euro. Ide predovšetkým o úpravu sadzieb v novej mene pri dotáciách z rozpočtu Trenčianskeho samosprávneho kraja, pri dani z motorových vozidiel, pri poplatkoch za služby v sociálnych zariadeniach, ako aj v oblasti vnútornej prevádzky. Schválené Všeobecné záväzné nariadenie nadobudne účinnosť 1. januára. 2009. Od 3. septembra 2008 vznikajú v kraji tri nové integrované školy :

- Spojená škola na Veľkomoravskej ulici v Trenčíne s tromi organizačnými zložkami,

- Stredná odborná škola v Považskej Bystrici na Ulici slovenských partizánov,
- Stredná odborná škola na Ulica Falešníka v Prievidzi.

Zo siete škôl a školských zariadení poslanci navrhli vyradiť jediný školský klub v pôsobnosti Trenčianskeho samosprávneho kraja, ktorý zabezpečuje výchovu v čase mimo vyučovania pre žiakov osemročného štúdia v Gymnáziu v Novákoch. Podľa novej legislatívy takéto kluby zriaďujú obce pri základných školách. Zároveň zastupiteľstvo schválilo návrh na vyradenie Domova mládeže pri Strednej odbornej škole v Púchove zo siete škôl a školských zariadení, ako aj výdajnú školskú kuchyňu pri Združenej strednej škole hotelových služieb a obchodu v Prievidzi.

Poslanci v súlade s novým školským zákonom, ktorý je platný od 1. septembra 2008, schválili po štyroch zástupcoch zriaďovateľa do škôl a školských zariadení v zriaďovateľskej pôsobnosti Trenčianskeho samosprávneho kraja. (doteraz kraj zastupovali len dvaja poslanci Trenčianskeho samosprávneho kraja v každej škole. Zároveň schválili aj dodatky k 32-om zriaďovacím listinám stredných škôl a školských zariadení, v ktorých dochádza podľa nového školského zákona ku zmene názvu.

Poslanci Trenčianskeho samosprávneho kraja schválili aj ďalšie návrhy projektov na schválenie podania žiadostí o nenávratné finančné príspevky v rámci programov Európskej únie. V rámci Regionálneho operačného programu ide napríklad :

- projekt dostavby a revitalizácie Gymnázia Ľudovíta Štúra v Trenčíne,
- o rekonštrukciu a dostavbu Gymnázia v Púchov
- o rekonštrukciu Gymnázia J. Jesenského v Bánovciach nad Bebravou,
- rekonštrukciu budovy

- a modernizáciu odborného vzdelávania v Stredného odborného učilišťa J. Ribaya v Bánovciach nad Bebravou
- a zvyšovanie energetickej efektívnosti zateplením budov a výmenou okien v Združenej strednej škole hotelových služieb a obchodu v Prievidzi.

V rámci regionálnych komunikácií, zabezpečujúcich dopravnú obslužnosť v kraji, poslanci schválili :

- projekt rekonštrukcie mosta v Považskej Bystrici
- rekonštrukciu a modernizáciu cesty Ilava – Valaská Belá,
- obnovu cesty Uhrovec – Žitná-Omastiná a Závada,
- rekonštrukciu cesty Bošany – Ješkova Ves – hranica TSK,
- rekonštrukciu cesty Trenčianske Stankovce – Kočovce
- a napokon Trenčianskeho samosprávneho kraja Hrachovište – Krajná – Podklava – hranica Trenčianskeho samosprávneho kraja.

Rekonštrukcie ciest sú aj súčasťou Operačného programu cezhraničná spolupráca. Ide o komunikácie na slovensko-českej hranici : Lazy pod Makytou - Kohútka, Červený Kameň - Nedašova Lhota, Liešna – Žitková, Javorina – hranica s Českou republikou. V Operačnom programe <u>životné prostredie</u> je projekt rekonštrukcie kotolne a spaľovne v Nemocnici s poliklinikou v Myjave a v Operačnom programe <u>zdravotníctvo</u> projekt rekonštrukcie monobloku v Nemocnice s poliklinikou Prievidza so sídlom v Bojniciach.

Poslanci schválili aj Úpravu Plánu opráv ciest 2. a 3. triedy a doplnok k Plánu opráv ciest 2. a 3. triedy. Pôvodne plánovanú sumu na opravy ciest 100 miliónov korún na rok 2008 sa tak zvýši na takmer 196 miliónov Sk.

Poslanci schválili aj ďalšie investičné akcie v oblasti dopravy :

- sanáciu cesty č. 2/574 Homôlku,
- rekonštrukciu cesty č. 3/507 v Trenčianskych Stankovciach

- a rekonštrukciu mostného objektu cez rieku Nitru pri obci Chalmová.

Zároveň schválili finančné prostriedky na vypracovanie projektovej dokumentácie :

- vybudovania ostrovčeka na ceste v Lehote pod Vtáčnikom,
- na rekonštrukciu úseku cesty v Malých Bieliciach,
- na rekonštrukciu cesty vo Veľkých Uherciach,
- na vybudovanie kruhových križovatiek v Púchove a v Trenčíne pri benzínovej pumpe Eso.

V závere poslanci TSK vyhlásili voľbu hlavného kontrolóra Trenčianskeho samosprávneho kraja na 29. októbra 2008.
www.tsk.sk 27.08.2008

Na rokovaní Mestského zastupiteľstva v Trenčíne primátor **Ing. Branislav Celler** predložil poslancom na schválenie úpravu cien cestovného v mestskej hromadnej doprave s platnosťou od 1. januára 2009, už predtým prerokované s predstaviteľmi SAD Trenčín. Návrh bol schválený. „Chceme uľahčiť ľuďom prechod na novú menu najmä v prvých dvoch týždňoch januára, keď začne platiť nová mena, ale platiť sa bude dať ešte aj v korunách," uviedol po rokovaní zastupiteľstva primátor Ing. Branislav Celler.

Cestovné bolo upravili tak, aby ľudia nemali problém zorientovať sa v nových minciach a ich hodnotách. Základné cestovné stojí dnes 16 Sk, čo je podľa kurzu 0,53 eura. Jeho nová cena bude **0,50 eura**, teda 15 Sk. Podobná úprava sa

uplatnila aj pri 12 Sk cestovnom, ktoré bude stáť **0,35 euro**, čo je pokles na 10,80 Sk. Cestovné pre dôchodcov nad 70 rokov v súčasnej hodnote 6 Sk bude mať hodnotu 0,15 euro, čo je v prepočte 4,80 Sk. Toto opatrenie bude stáť mestskú kasu 2,8 milióna Sk. Občania sa môžu vyhnúť problému používania nových mincí používaním čipovej karty. Tento spôsob platby je výhodnejší, lebo nemusia nosiť mince a preratovať ich pred vstupom do autobusu. Mimoriadne zastupiteľstvo sa konalo kvôli informácii o stanovení konverzného kurzu eura voči slovenskej korune. Mesto musí upraviť svoje cenníky, poplatky, všetky finančné údaje vo svojich dokumentoch, nariadeniach, zmluvách. Všetky finančné záležitosti voči občanom bude mesto preratovať ceny smerom nadol.

Trenčianske noviny 25.08.2008

Už po 64. raz si dňa 28. augusta 2008 občania mesta Trenčín uctili pri pamätníku na Brezine pietnou spomienkou tých, ktorí svojou rozhodnosťou a bojovnosťou sa zapojili do víru Slovenského národného povstania a prispeli tak ku konečnému víťazstvu národnooslobodzovacieho boja. Za smútočného chorálu Vojenskej dychovej hudby Trenčín delegácie štátnych a samosprávnych orgánov Trenčianskeho kraja, Trenčianskeho okresu a Mesta, politických strán, spoločenských a občianskych organizácií a združení položili k pamätníku vence a kytice vďaky. V slávnostnom príhovore primátor Mesta Trenčín **Ing. Branislav Celler** pripomenul, že „Slovenské národné povstanie svojou podstatou dokázalo, že bolo významnou kapitolou slovenského národa, v ktorom sa tvorili charaktery ľudí. Charakter ľudí, ktorí sa otvoreným bojom hlásili k demokratickým a humánnym tradíciám a svojím odporom postavili k väčšine európskych národov.“ Každoročne pri pamätníku umučených na trenčianskej Brezine je chvíľou, pri ktorej sa obnovia spomienky na strastiplné dni prežité

v slovenských horách, pri partizánskych vatrách, na prebdené noci v zemliankch, na chvíle, keď bolo treba čeliť nepriateľskej presile a jeho lepšej výzbroji. V tomto nerovnom boji mnohí položili svoj život na oltár vlasti, alebo prežili so zraneniami do dnešných dní. „Všetkým tým, ktorí položili svoje mladé životy a zdravie na bojiskách patrí naša úcta a poďakovanie.“ Na jeho príhovor nadviazal **plukovník v.v. Ľudovít Kaliský** zo Slovenského zväzu protifašistických bojovníkov, ktorý upozornil, že fašizmus nezanikol jeho porážkou v druhej svetovej vojne. Sme svedkami toho, že po celom svete pohrobkovia fašizmu sa snažia o jeho renesanciu. Je smutné to, že i v našom štáte existujú sily, ktoré glorifikujú fašizmus a znevažujú hrdinstvo padlých v odboji a počas Slovenského národného povstania. Preto štát by mal takýchto ľudí postaviť mimo zákon. Pietny akt sa skončili hymnickou piesňou „Kto za pravdu horí“.

Vlastné poznámky

Mestský úrad v Trenčíne má ako prvé z krajských miest na Slovensku vytvorený, zdokumentovaný, zavedený a udržiavaný systém manažérstva kvality v súlade s požiadavkami normy ISO 9001:2000 a trvalo zlepšuje jeho výkonnosť. Mesto Trenčín sa preto prihlásilo do Národnej ceny Slovenskej republiky za kvalitu v rámci modelu CAF (Common Assessment Framework) – spoločný európsky hodnotiaci rámec pre organizácie verejnej správy. Celá súťaž je určená pre výrobné podniky, organizácie služieb ako aj pre organizácie verejnej a štátnej správy. Podľa primátora **Ing. Branislava Cellera** mesto Trenčín týmto krokom pokračuje v nastavenom trende stáleho zlepšovania kvality poskytovaných služieb verejnosti a kvality práce mestského úradu. „Zapojením sa do súťaže si preverujeme úroveň kvality nášho fungovania. Je to určitá nadstavba, ktorú má zatiaľ iba málo miest na Slovensku

a sme zatiaľ medzi prvými, ktorí sa vydali touto cestou," vysvetľuje primátor. Štatutárom je Úrad pre normalizáciu, metrológiu a skúšobníctvo Slovenskej republiky a garantom je Slovenská spoločnosť pre kvalitu v Žiline. Súťaž je modelom dokonalého spôsobu riadenia na dosiahnutie výnimočných výsledkov, a to nielen v zabezpečovaní spokojnosti klienta, spokojnosti a zamestnancov, ale aj vynikajúcich výsledkov v domácej a zahraničnej konkurencii, ktoré sú podložené aj sociálnou politikou a dobrým vzťahom k prostrediu, v ktorom organizácia pôsobí. V rámci prvej časti Mesto Trenčín spracovalo samo hodnotiacu správu podľa metodiky CAF, na základe ktorej postúpilo do finálnej časti súťaže. Výsledky súťaže a celkové umiestnenie Mesta Trenčín v Národnej cene Slovenskej republiky za kvalitu v rámci modelu CAF by mali byť oznámené v novembri 2008.

Vlastné poznámky

V piatok 19. septembra 2008 účastníkov projektu „Alexander Dubček – vedúca osobnosť obrodného procesu v roku 1968 – 40. výročie", prijal riaditeľ Úradu Trenčianskeho samosprávneho kraja **Ing. Dušan Lobotka** a podpredseda Trenčianskeho samosprávneho kraja **PaedDr. Jozef Božik**, s ktorými absolvovali spoločné rozhovory o úlohách Trenčianskeho samosprávneho kraja, o školstve, hospodárskom a sociálnom rozvoji Trenčianskeho samosprávneho kraja. Projekt bol realizovaný s finančnou podporou Medzinárodného Višegrád-

skeho Fondu. Organizátorom podujatia bola obec Uhrovec a spoluorganizátormi mestá Slavičín – Česká republika, Gilowice - Poľsko, Kiskunfélegyháza - Maďarsko a Spoločnosť A. Dubčeka v Bratislave. V rámci trojdňového programu mali možnosť vypočuť si uznávaných odborných garantov prof. Ivana Laluhu, osobného priateľa A. Dubčeka, PhDr. Miroslava Pekníka, CSc., MUDr. Pavla Dubčeka syna A. Dubčeka a mnohých ďalších. Na záver mladí ľudia zo Slovenska, Českej republiky, Maďarska a Poľska navštívili Trenčiansky hrad, Trenčianske múzeum a ďalšie pamätihodnosti krajského mesta. Realizáciou podobných grantových programov sa napĺňa ciel Medzinárodného Višegrádskeho fondu, ktorým je podporovanie rozvoja spolupráce medzi krajinami V4 prostredníctvom spoločných kultúrnych, vedeckých a vzdelávacích projektov, cezhraničnej spolupráce a cestovného ruchu, ako aj výmenných pobytov mladých ľudí.

Vlastné poznámky

V utorok 23. septembra 2008 navštívil mesto Trenčín prezident Slovenskej republiky **J.E. Ivan Gašparovič**. Presne o 09,^{00} h prezidentská limuzína dorazila pred Mestský úrad v Trenčíne, pred ktorým ho privítal primátor Mesta Trenčín **Ing. Branislav Celler** kyticou kvetov. Po

privítaní sa odobrali hosť aj s hostiteľom do mestskej veže, kde zotrvali v osobnom rozhovore. V krátkej debate prešli od vážnych tém až po futbal a hokej v Trenčíne a v Bratislave. Program návštevy pokračoval stretnutím s osobnosťami mesta Trenčín, medzi ktorými bol predseda Trenčianskeho samosprávneho kraja MUDr. Pavol Sedláček, MPH, prednosta Krajského úradu v Trenčíne JUDr. Miroslav Laššo, poslanci mestského zastupiteľstva, funkcionári štátnych inštitúcií a starostovia Trenčianskeho okresu. Po privítaní primátorom Mesta Trenčín Ing. Branislavom Cellerom sa k prítomným prihovoril J.E. prezident Ivan Gašparovič, kde vyzdvihol snahu celého regiónu v ekonomickom napredovaní, ktoré má v rámci Slovenska popredné miesto. Na záver stretnutia odovzdal primátor Mesta Trenčín a čestný prezident Hokejového klubu Dukla Trenčín Ing. Branislav Celler J.E. prezidentovi Ivanovi Gašparovičovi hokejový dres bývalého hráča Dukly Trenčín Andreja Kollára a zapísal sa do pamätnej knihy mesta Trenčín.

Súčasťou program pobytu prezidenta Slovenskej republiky v Trenčíne bola návšteva medzinárodnej špecializovanej výstavy vodného hospodárstva, hydroenergetiky, ochrany životného prostredia, komunálnej techniky a rozvoja miest a obcí **Aqua** v areáli Expo Center s.r.o., okrem príhovoru asistoval pri odovzdávaní cien súťaže „Modrý viadukt“.

Po obede pán prezident si v rámci krátkej prehliadky pozrel uličku Marka Aurélia, rodný dom spisovateľa Vojtecha Zamarovského, v ktorom dnes sa nachádza keramická dielňa hrnčiara Pavla Vozárika. Prezrel si zrekonštruované Mariánske námestie, výstavné priestory karnera sv. Michala a interiér

farského kostola Narodenia Panny Márie s odborným výkladom dekana Mgr. Milana Kupčíka.

Na záver pobytu pripravili organizátori pobytu v Trenčíne pre pána prezidenta prekvapenie a to v podobe návštevy spoločnosti X-RAY, s.r.o. Pod Sokolicami, ktorá sa zaoberá výrobou motorových a elektrických mini autičiek. Po prehliadke výrobných a montážnych priestorov si prítomní vyskúšali jazdy s autičkami na autodróme. Všetkých, ktorý sprevádzali pána prezidenta i jeho samého prekvapila perfektná organizácia výroby, moderné výrobné stroje a zariadenia, používanie najnovších technológií a čistota vo všetkých priestoroch, ktoré boli navštívené. Sám pán prezident vyjadril obdiv prezidentovi spoločnosti Jurajovi Hudému, že to, čo kedysi bolo pre neho hobby sa stalo pre neho hlavným zmyslom života, ktorým robí veľkú reklamu Slovenska vo svete. Prisľúbil, že mu venuje bilbord na svojej webovej stránke.

Vlastné poznámky

Na rokovaní Slovenskej a kresťanskej únie – Demokratická strana dňa 27. septembra 2008 v Trenčíne novým krajský predsedom Slovenskej a kresťanskej únie – Demokratická strana v Trenčíne sa stal exminister obrany **Martin Fedor**.

Nahradil tak ďalšieho exministra obrany Ing. Juraja Lišku, ktorý pre nezhody s Mikulášom Dzurindom zo strany vystúpil. Martin Fedor s veľkou prevahou porazil jediného protikandidáta na predsedu krajskej organizácie, trenčianskeho mestského poslanca **RNDr. Jozefa Mertana**. Jeho prvým predsedníckym rozhodnutím bolo, že trenčianska Slovenská a kresťanská únia – Demokratická strana sa najbližšie stretne v liečebných kúpeľoch v Trenčianskych Tepliciach, aby členovia najsilnejšej opozičnej strany odbúrali stres. Pozval ich novozvolený člen predsedníctva a primátor Trenčianskych Teplíc **Štefan Škultéty**. Novým členom predsedníctva sa stal trenčiansky zubný lekár **MUDr. Eugen Szép**. „Mojou ambíciou je prebudiť členskú základňu a dostať Slovenskú a kresťanskú úniu – Demokratická strana na mapu tohto kraja," povedal po zvolení Martin Fedor. Predseda strany **Mikuláš Dzurinda** je s voľbou Fedora spokojný a verí, že sa situácia konsoliduje aj v Bratislave. „Verím, že o týždeň budem môcť vyhlásiť, že Slovenská a kresťanská únia – Demokratická strana je opäť absolútne sformovaná, pevná, jednotná a schopná akcie."

Vlastné poznámky

Pri ranných rozhlasových správach dňa 3. októbra 2007 nastalo v trenčianskych domácnostiach vzrušenie, pretože priniesli informáciu o tragickej udalosti havárie diaľkového linkového autobusu Student Agency na trase Bardejov – Praha pred obcou Chocholná – Velčice, tesne nad kyselkou, pri ktorej zahynuli priamo pri ha-

várii tri osoby a ďalšia osoba jeden a tri štvrte hodiny zomrela po prevoze do trenčianskej fakultnej nemocnice na oddelení ARO. Podľa výsledkov policajného šetrenia havárie mladý 25 - ročný vodič sa menil so starším vodičom práve v Trenčíne a pri jazde obcou Kostolná – Záriečie prehliadol pravotočivú zákrutu pri kostole na obec Drietoma, hraničný prechod s Českou republikou, na rýchlosti vôbec neubral a v jazde pokračoval. Pri prechode ešte prešiel cez most, ale vľavo točivú zákrutu nad kyselkou zbadal v poslednej chvíli, tú nevytočil i keď šliapol silno na brzdy, zišiel z krajnice a nakloniac sa a šuchajúc po pravej strane mierneho svahu sa zastavil. Neprimeraná rýchlosť mala za následok, že traja spomínaní pasažieri autobusu okamžite vyleteli zo svojich sedadiel cez okná práve na tú stranu, kde sa havarovaný naklonil a zostali tam zakliesnení. Na ošetrenie zo 47 cestujúcich odviezlo 13 sanitiek 23 cestujúcich do okolitých nemocníc v Trenčíne, Bánoviec nad Bebravou a Prievidzi. Celkom zasahovalo osem posádok s lekármi, z toho dve boli z Čiech. Ako prví k havarovanému autobusu prišli hasiči z Trenčína.

Vlastné poznámky

Trenčianske noviny 06.10.2008

Pomocná evidencia 533/1,2/08, 534/1/08, 535/1/08

Klub darcov Trenčianskej nadácie sa stretol dňa 7. októbra 2008 v reštaurácii Savana, aby zhodnotili výsledky deviatich minuloročných grantistov a súčasne zhodnotili dvanásť prezentovaných nových projektov pre rok 2008. Len pre osvieženie pamäti treba uviesť, že Klub darcov Trenčian-

Ing. Julo Kákoš ukázal lietadlá, ktorým nákres spravil V. Zamarovský

skej nadácie so súčasným počtom 45 členov bol založený v roku 2003 združuje ľudí, ktorí prostredníctvom nadácie pravidelne podporujú zmysluplné aktivity v Trenčíne. Jeho členmi sú nielen Trenčania, ale občania okolitých miest a obcí, ktorých život je spojený s Trenčínom. Vďaka ním a vďaka podpore partnera projektu Konto Orange, každoročne narastá balík prostriedkov na rozdelenie dobrých nápadov aktívnych ľudí. Aktuálny stav finančných prostriedkov v tohoročnom 5. ročníku bol vyčíslený v čiastke 156.065 Sk. Na naplnení sa podieľali členovia klubu čiastkou 96.892 Sk, Konto Orange čiastkou 50.000 Sk a 9.173 Sk bol zostatok z minulého roka.

No, ale poďme k priebehu večera. V jeho prvej časti predstavili slovom a vizuálne výsledky svojich projektov deviati minuloroční úspešní grantisti. Po krátkej prestávke vyplnenej živou hudbou gitaristu Michala Orechovského a huslistky Ivety Pružincovej, ochutnávkou domácej štrúdle a kávy sa predstavili jedenásti noví žiadatelia. Predstavené projekty boli rôznorodé, zaujímavé a inovované. Najťažšiu prácu po prezentácii projektov mali 26 zúčastnení členovia Klubu darcov, ktorí na základe nimi priznaného bodového hodnotenia určili ich poradie. Najvyššie bodové hodnotenie (49 bodov z 327 možných) získal Folklórny súbor Nadšenci a tým aj 20 tisíc Sk na realizáciu projektu pod názvom **„Prišli sme vás potešiť, aj sa niečo naučiť“**, zameraného na kluby dôchodcov. Na ďalších miestach sa umiestnili tieto projekty :

- **„Detská zábavno-gymnastická príprava“** na zakúpenie materiálu pre zhotovenie cvičebných pomôcok na cvičenie batoliat a detí do 5 rokov s rodičmi z občianskeho združenia Pavlo – 20 tisíc Sk;

- **„Fotografie – výber z tvorby Filomény Trefnej“** Irene Trefnej na výstavu starých fotografií trenčianskej fotografky Filomény Trefnej – 20 tisíc Sk;
- **„Bratia Čapkovci : Zo života hmyzu“** Trenčianskemu hradnému divadlu na prípravu a uvedenie divadelného predstavenia – 20 tisíc Sk;
- **„Obnova sakrálneho objektu v lokalite Mišovec – Opatová“** Ing. Miroslavovi Tomečkovi na obnovu zničeného sakrálneho objektu – 6 tisíc Sk;
- **„Samo z lazov“** Divadlu Normálka na kabaretné divadelné predstavenie – 20. tisíc Sk;
- **„Hammel krstá Next Page“** Jurajovi Oravcovi na koncert skupiny Next Page spojený s krstom debutového albumu – 20 tisíc Sk;
- **„Vianoce na hrade“** Trenčianskemu múzeu na zvýraznenie vianočnej atmosféry v oknách Zápoľského paláca Trenčianskeho hradu – 20 tisíc Sk;

Na tlačovej konferencii na druhý deň 8. októbra 2008 bolo oznámené , že celkom bolo schválených na projekty **146 tisíc Sk**. Zatiaľ bez finančnej podpory zostali projekty „Športové hry bez hraníc“ predložený Študentským parlamentom Fakulty mechatroniky Trenčianskej univerzity A. Dubčeka, „Na čom záleží“ predložený Univerzitným pastoračným centrom a „Raks Fatima festival – 4. ročník“ predložený tanečným súborom Džamal.

Správkyňa Trenčianskej nadácie **RNDr. Alena Karasová** informovala o výsledkoch prvého grantového kola Nadačného fondu Herbária určeného pre sociálne slabé deti a mládež, ktoré bolo uzavreté 30. júna 2008. Fond podporil jediný projekt zakúpenie hudobného klávesového nástroja YAMAHA v hodnote 12.590 Sk, ktorý predložila žiadateľka Agáta Zigová pre jej talentovaného syna. Okrem toho dala do pozornosti **Vianočné grantové kolo 2008** vyhláseného dneš-

ným dňom a s termínom uzávierky 5. novembra 2008, zameraného na Vianoce a vianočný čas.

Správkyňa Fondu Dr. Klaun **Ing. Jana Sedláčková** informovala o podujatí, ktoré fond uskutočnil v Bojniciach a bola určená pre deti zo špecializovaných inštitúcií dlhodobej starostlivosti, Dr. Klauni navštevujú už šesť rokov. Na podujatí, na ktorom spoločne participovali ZOO Bojnice a Zámok Bojnice, sa zúčastnilo 466 detí z 22 sociálnych inštitúcii z celého Slovenska za doprovodu 110 pedagógov, vychovávateľov, asistentov a rodičov. Konštatovala, že podujatie bolo veľmi vydarené.

Projektová koordinátorka Trenčianskej nadácie **Danka Adamusová** zoznámila už s tradičným pripravovaným projektom **„Otvor srdce, daruj knihu“**, ktorý je zameraný na obdarovanie detí zo sociálne slabších rodín knihou pod vianočný stromček. Začiatok predaja kníh je stanovený na 21. novembra 2008 v týchto kníhkupectvách v Trenčíne : Kníhkupectvo ZOC MAX, Dom knihy Braneckou ul., Svet knihy na Štúrovom námestí a Kníhkupectvo Panta Rhei v DV Centrum. Knihy sa budú predávať do 18. decembra 2008. Každý darca knihy dostane za svoju veľkodušnosť pero, ktorým môže pre dieťa napísať vianočné prianie priamo do knižky.

Vlastné poznámky

Pomocná evidencia 544/1/08, 545/1/08

Od štvrtka 9. októbra 2008 bol pri vstupe do Klientskeho centra Mestského úradu v Trenčíne zriadený detský kútik, ktorý umožňuje tým najmenším návštevníkom, aby čas strávený na úrade so svojimi rodičmi prežili hrou.

Detský kútik je vybavený hračkami, potrebami na kreslenie a malým hojdacím kreslom. Predpokladáme, že deti sa budú ťažko lúčiť s týmto priestorom a môže stať pri odchode, že i slzičky z očí vytrysknú.

Info Trenčín 20.10.2008

Pomocná evidencia 560/1/08

Mesto Trenčín a mesto Zlín dlhodobo spolupracujú na základe Zmluvy o partnerstve, ktorú spoločne podpísali 16. marca 2000. Spolupráca medzi partnerskými subjektmi posilňuje prekonávanie bariér medzi českou a slovenskou stranou, o čom svedčí i spoločný cezhraničný projekt **„Přeshraniční síť volnočasových aktivit“.** Projekt je podaný v rámci Operačného programu cezhraničnej spolupráce Slovenskej republiky a Českej republiky. Z prioritnej osi 1 : Podpora sociálneho, kultúrneho a hospodárskeho rozvoja cezhraničného regiónu a spolupráce, z oblasti podpory: Spolupráca a sieťovanie. Zástupcovia oboch miest sa zhodli na možnosti podpory vytvorenia spolupracujúcej siete v doteraz nevyskúšanej oblasti v oblasti materských centier a v oblasti voľnočasových aktivít. Obe mestá si uvedomujú dôležitosť vytvorenia vhodných podmienok voľnočasovej sebarealizácie matiek s deťmi, ako aj pre neorganizovanú, znevýhodnenú či ohrozenú mládež a rozhodli sa hľadať nové spôsoby spolupráce. Súčasťou voľnočasových aktivít bude i rekonštrukcia budovy na Hviezdoslavovej ulici v Trenčíne, ktorá je súčasťou naplnenia cieľa projektu. Cieľom projektu je budovanie dlhodobej inštitucionálnej spolupráce medzi partnerskými samosprávami za účelom harmonizovaného rozvoja pohraničných regiónov. Samozrejmá je podpora vytvárania nových cezhraničných sietí orientovaných na spoluprácu medzi mestami a miestnymi inštitúciami v oblasti voľnočasových aktivít pre matky s deťmi a neorganizovanú mládež. Cezhraničný

projekt bol podaný dňa 30. septembra 2008 lídrom projektu mestom Zlín, Trenčín figuruje v projekte ako hlavný cezhraničný partner.

www.trencin.sk 08.10.2008

V nedeľu 12. októbra 2008 o 19.30 h došlo na diaľnici D1 v katastri územia Zlatoviec, v smere zo Žiliny do Bratislavy, k požiaru autobusu továrenskej značky Neoplan. Počas jazdy zistil 52 -ročný vodič, že autobus horí v zadnej motorovej časti, preto zastavil na krajnici a zabezpečil vystúpenie všetkých 69 cestujúcich. K zraneniu osôb nedošlo. Policajti nezistili v dychu vodiča požitie alkoholických nápojov. Na autobuse vznikla škoda vo výške 5 miliónov Sk. Policajti následne diaľnicu uzavreli v úseku od privádzača D1 Zlatovce po privádzač D1 Trenčín od 19.40 h dňa 12. 10. 2008 do 00.20 h dňa 13. 10. 2008. Odklon premávky bol zabezpečený cez privádzač D1 Zlatovce cez obec Zlatovce na cestu I. triedy. Za príčinu požiaru bol určený skrat elektrickej sústavy v motorovej časti vozidla. Pre cestujúcich bola zabezpečená náhradná autobusová preprava.

Trenčianske noviny 06.10.2008

Pomocná evidencia 535/1/08

Dvadsať zástupcov trenčianskych základných škôl sa zúčastnilo konštituovania detského parlamentu v novom školskom roku v stredu 12. októbra 2008. Na jeho zasadnutí sa zúčastnil primátor **Ing. Branislav Celler** a viceprimátor **Tomáš Vaňo**. V jeho úvode primátor mesta Ing. Branislav Celler

povzbudil detský parlament na riešenie spoločných problémov a prezentáciu názorov. „Postupne budeme riešiť témy školských a mimoškolských aktivít, činnosť krúžkov, besiedky a stretnutia s osobnosťami mesta. Túto činnosť treba prezentovať i na stránkach mestských novín. Preto chceme poznať vaše predstavy o témach, plánoch návštevách podujatí na území mesta i mimo neho. Verím, že nám spolupráca bude vychádzať, veď za tie roky sme si vyskúšali komunikáciu a výhodou spolupráce je bezprostredný kontakt.“ Dodal, že má doma školáka a preto sú mu niektoré veci zo školského života bližšie, ako v minulosti. Členovia parlamentu predstavili svoje školy a aktivity, ktoré vykonávajú v súčasnosti. Zároveň predostreli aj návrhy na činnosť počas roka 2009. Prvýkrát sa činnosti parlamentu zapojila aj Cirkevná škola sv. Andreja - Svorada a Benedikta a Detský domov Na dolinách v Zlatovciach. Vo voľbách si za svoju predsedníčku si zvolili **Zuzku Betákovú** zo Základnej školy na Veľkomoravskej ulici v Trenčíne a za podpredsedníčku **Marcelu Kadlecajovú** zo Základnej školy na Novomeského ulici v Trenčíne.

Info Trenčín 20.11.2008

Pomocná evidencia 615/1/08

Dňa 16. októbra 2008 sa stretol primátor Mesta Trenčín **Ing. Branislav Celler** s riaditeľmi základných v zriaďovateľskej pôsobnosti mesta. V úvode primátor uviedol, že „vzdelávanie je dôležitá vec a našou úlohou je vytvoriť základným

školám podmienky, aby sa žiaci dobre pripravili na štúdium na stredných a vysokých školách a potom našli potrebné uplatnenie.“ Zaujímal sa o problémy vo vzdelávacom procese. Záujmom mesta je, aby školy komunikovali s rodičmi a na základe ich signálov upravovali vnútornú činnosť školy. Je našou snahou poznať ich názory, pripomienky a návrhy na zlepšenie do budúcnosti. Vedúci Útvaru školstva a sociálnych vecí Mestského úradu v Trenčíne **Mgr. Jozef Baláž** informoval prítomných riaditeľov o zriadení pracovných miest pre štyroch psychológov a sociálnych pracovníkov. Riaditelia upozornili na klesajúcu úroveň vzťahov žiakov k sebe navzájom so sprevádzajúcou agresivitou. Upozornili, že problémové deti potrebujú v prvom rade odbornú pomoc v úzkej spolupráci školy s rodinou. Ďalšou témou diskusie boli učebné pomôcky, v ktorej vyjadrili riaditelia svoj

názor, že „ak chceme moderne učiť, potrebuje aj moderné pomôcky a na ich zakúpenie sú potrebné peniaze. Dnes nepostačuje ani fakultatívny príspevok mesta vo výške 500 Sk. Primátor Ing. Branislav Celler, že do istej mieri sú mu známe problémy škôl. Treba ale všetky požiadavky zosumarizovať, určiť priority a potom postupne napĺňať ich vecné plnenie.

Info Trenčín 20.10.2008

Pomocná evidencia 560/1/08

Slávnostným odovzdávaním certifikátov pracovníkom Trenčianskeho samosprávneho kraja o absolvovaní záverečných skúšok vyvrcholil 23. októbra 2008, ktoré im odovzdali podpredseda Trenčianskeho samosprávneho kraja **PaedDr. Jozef Božik** a riaditeľ Úradu Trenčianskeho samosprávneho kraja **Ing. Dušan Lobotka**. Realizáciou projektu sa sledovalo zlepšenie jazykových schopností zamestnancov Trenčianskeho samosprávneho kraja – krok k dosiahnutiu modernej samosprávy. Vzdelávací projekt bol realizovaný v období od 19. októbra 2007 do 30. septembra 2008 v rámci Sektorového operačného programu Ľudské zdroje, ktorého financovanie bolo zabezpečované z Európskeho sociálneho fondu. Cieľom projektu bolo zvýšenie odbornosti, výkonnosti a kvalifikácie zamestnancov Trenčianskeho samosprávneho kraja a jeho zariadení prostredníctvom jazykového vzdelávania jazyka anglického, nemeckého a francúzskeho. Vzdelávanie absolvovalo 110 účastníkov, ktorí boli zadelení do skupín podľa preferovaného cudzieho jazyka a podľa úrovne znalostí – začiatočníci alebo pokročilí. Po ukončení jazykového vzdelávania si zamestnanci Trenčianskeho samosprávneho kraja a partnerských organizácií overili svoje vedomosti a úroveň jazykových schopností v procese získania celoeurópsky uznávaných jazykových certifikátov – záverečných skúškach. Tieto úspešne absolvovalo 35 zamestnancov Trenčianskeho samosprávneho kraja a partnerských organizácií.

Rozpočet projektu bol vo výške 4 144 730,- Sk, pričom Trenčiansky samosprávny kraj vzdelávanie podporil sumou 207 237,- Sk. Projekt nadviazal na kurzy ovládania práce na počítači, ktoré boli realizované v rámci Trenčianskeho samosprávneho kraja v priebehu mesiacov október 2005 až december 2006.

Vlastné poznámky

Všetkých dvanásť cintorínov v správe a prevádzke trenčianskej mestskej rozpočtovej organizácie Mestské hospodárstvo a správa lesov bolo dôstojne pripravených na Sviatok všetkých svätých a Pamiatku zosnulých. Podľa slov **Marcely Pappovej** z mestského hospodárstva, pracovníci týždeň pred sviatkami ukončili posledné tohtoročné kosenie trávy a zabezpečili jej odvoz i likvidáciu. „Na všetkých cintorínoch bolo zároveň vyhrabávané lístie, upravená zeleň, zabezpečené strihanie a orezy krov a konárov.“ Likvidácia cintorínskeho odpadu, ktorého je pri príležitosti tohto sviatku viac ako zvyčajne bolo zabezpečené prostredníctvom veľkoobjemových kontajnerov, ktoré hneď po zaplnení boli vyvezené a opäť pristavené. Na najväčšom cintoríne v meste Trenčín – Juh bola vykonávaná aj úprava nespevnených chodníkov kamennou drvou. Súčasne počas sviatočných dní viac ako inokedy Mestská polícia zabezpečovala kontrolnú činnosť na cintorínoch nielen počas dňa, ale najmä vo večerných a nočných hodinách. Pozornosti mestskej samosprávy i občanov nezostal bokom ani vojenský cintorín, kde sú pochovaní padlí vojaci z prvej svetovej vojny, keď na každý hrob bol položený kahanec so sviecou. Zo 425 hrobov má náhrobok len 12. Okrem toho sa na cintoríne nachádza aj spoločný hrob s 39 vojakmi a Srbská kaplnka s ostatkami takmer 190 vojakov z Balkánu. Mestu Trenčín sa nedávno podarilo získať k vojenskej časti cintorína dokumenty z 30. augusta 1928, ktorý obsahuje zoznam úmrt-

ných listov a označenie hrobových miest, kde je kto pochovaný, konštatovala poslankyňa dlhodobo uvoľnená na výkon funkcie **Janka Fabová.** Na cintoríne sú pochovaní Poliaci, Rakúšania, Rusi, Maďari, Rumuni, Nemci a jeden Juhoslovan. Treba dodať, že vojaci prvej svetovej vojny sa nepochovávali len na mestskom cintoríne v Trenčíne, ale aj vo vojenskom areáli v Trenčíne – Zábraní, kde je pochovaných až 771 vojakov. Na tento cintorín sa však civil nedostane.

Vlastné poznámky

Na štvrtkovom zasadnutí Mestského zastupiteľstva v Trenčíne dňa 23. októbra 2008 poslanci prerokovali aj nasledovné témy :

Koncepcia sociálnej problematiky na území mesta Trenčín, ktorá ponúka funkčný model riešenia sociálnej problematiky s dobudovaním sociálnych služieb a inštitúcií zabezpečujúcich sociálne služby na území mesta, ale zohľadňuje aj vznik novej legislatívy s pripravovanými zmenami. Sociálna politika Mesta Trenčín sa na základe demografického vývoja bude v budúcnosti prioritne orientovať na dve základné cieľové skupiny – **dôchodcov** a **mladé rodiny**. Strategickým zámerom mesta Trenčín v sociálnej politike bude funkcia koordinátora a integrátora sociálnych služieb v meste. Podľa predkladateľov koncepcie by nebolo správne ísť cestou rozširovania služieb a konkurovania si s inými poskytovateľmi, napríklad cirkvou či charitou, ale formou ich využívania a podpory. Hlavnou činnosťou Mesta Trenčín bude predovšetkým vytvárať dobré podmienky pre rôzne dobrovoľné organizácie, najmä ich zrovnoprávnením a zavedením „súťaže“ pri prideľovaní prostriedkov mesta na financovanie ich aktivít (sociálna politika a podobne). Územný plán Mesta Trenčín v rámci sociálnej politiky počíta s umiestnením minimálne nasledovných sociálnych zariadení pre dospelých

a) domovy dôchodcov režimového typu v rozsahu 2,4 miesta na 1.000 obyvateľov,
b) domovy dôchodcov - penziónového typu, v rozsahu 0,8 miesta na 1.000 obyvateľov,
c) domy s opatrovateľskou službou v rozsahu 2,2 b. j. na 1.000 obyvateľov

Cieľom pre budúcnosť je navrhnúť umiestnenie chýbajúcich zariadení sociálnej starostlivosti, najmä zariadení na dlhodobý pobyt starších občanov, bytov osobitného určenia pre starých a zdravotne postihnutých občanov, rehabilitačného strediska poskytujúceho sociálnu rehabilitáciu zdravotne ťažko postihnutým občanom, špecializovaného zariadenia pre poskytovanie služieb spoločensky neprispôsobivým občanom, krízových stredísk a hospicov. V rámci bytovej výstavby sa bude počítať v potrebnom rozsahu s bezbariérovými bytmi.

Koncepcia bytovej politiky na území mesta. Medzi základné priority samosprávy patrí prilákať súkromných investorov bytovej výstavby do mesta a spolupracovať s nimi na príprave pri zabezpečovaní sociálneho bývania v nevyhnutnom rozsahu a v spolupráci so Štátnym fondom rozvoja bývania zvýšiť starostlivosť o bytový fond či revitalizovať obytné zóny v meste. Vzhľadom na demografický vývoj spoločnosti má mesto záujem zvyšovať ubytovacie kapacity v zariadeniach pre dôchodcov (penzióny, domovy pre dôchodcov), zabezpečiť sociálne bývanie nižšieho štandardu a sociálne služby pre obyvateľov v sociálnej núdzi (vrátane týraných osôb a odchovancov detských domovov). Na území mesta je 21.161 bytových jednotiek, z toho postavených v roku

2007 je 514. K 31. augustu 2008 bolo rozpracovaných (štúdie, projektové dokumentácie, úvodné fázy realizácie a pod) 569 bytových jednotliek. a 100 rodinných domov. Na porovnanie súčasná koncepcia bytovej politiky štátu uvažuje v rokoch 2010 až 2015 s priemerným dokončovaním bytov v rozsahu 4 - 5 bytov na 1.000 obyvateľov. Celkový počet rodinných domov je 4 570, z toho v roku 2007 sa postavilo 87 rodinných domov.

Vznik mestskej akciovej spoločnosti Trenčianska parkovacia spoločnosť, a.s. Novelou zákona č. 582/2004 Z. z. o miestnych daniach a miestnom poplatku za komunálne odpady a drobné stavebné odpady s účinnosťou od 1. decembra. 2007 vošlo do platnosti ustanovenie, na základe ktorého obce a mestá vyberali daň za dočasné parkovanie motorového vozidla na vyhradenom priestore verejného priestranstva. Mestu Trenčín tak vznikla otázka, ako ďalej prevádzkovať parkoviská na území Trenčína v súlade s platnou legislatívou. Po neúspešnej verejnej súťaži sa rozhodlo riešiť vzniknutú situáciu založením mestskej akciovej spoločnosti a v druhom kroku pripraviť vstup strategického investora do tejto spoločnosti s cieľom dlhodobo riešiť statickú dopravu v meste. Mestská akciová spoločnosť by mala fungovať **od 1. januára 2009**.

Zámenu nehnuteľností medzi Mestom Trenčín a spoločnosťou KABI Real, spol. s r. o., pre rozvoj priemyselného parku s cieľom skompletizovať potrebné pozemky.

Opravu pôvodného uznesenia, k predaju pozemkov pre Aupark, nakoľko v danej lokalite sa uskutočnilo celoobecné mapovanie pozemkov (Obnovu katastrálneho operátu – tzv. OKO novým mapovaním uskutočňuje štát prostredníctvom katastrálnych úradov). Treba opraviť pôvodné uznesenie na základe skutočného stavu v katastri nehnuteľností. Cena zostáva z pohľadu celkovej výšky rovnaká, jednotlivé ceny, za ktoré boli pozemky v minulosti odpredávané, však boli spriemerované. (Vzhľadom na to, že pozemky boli predávané za kúpne ceny 9.000 Sk/m^2, 2.500 Sk/m^2 a 4.000 Sk/m^2. V návrhu je kúpna cena stanovená jednotne na základe spriemerovania pôvodných kúpnych cien a predstavuje 3.050 Sk/m^2).

Zámenu nehnuteľností medzi Mestom Trenčín a Slovenskou republikou zastúpenou Slovenskou správou ciest na účely vzájomného majetkového vysporiadania nehnuteľností. V podstate ide o vysporiadanie nehnuteľností dotknutých stavbou Juhovýchodného obchvatu mesta Trenčín a Mesto Trenčín si skompletizuje pozemky nachádzajúce sa v susedstve pripravovanej priemyselnej zóny

Odpredaj pozemku s výmerou 185 m^2 pre Tatra Real Trade, a.s., Bratislava, ktorý realizuje výstavbu podzemných garáží pri Kultúrnom a metodickom centre Ozbrojených síl Slovenskej republiky. Žiadateľ na základe zmeny dispozičného riešenia nadzemného objektu nad podzemnými garážami požiadal o dokúpenie pozemku pod týmto budúcim objektom. Ide o dokúpenie pozemku investorom s tým, že nadzemná budova bude širšia so skrátenou dĺžkou. Dokupovaný rozdiel má výmer 185 m^2, cena je stanovená na 10 - tisíc Sk/m^2.

Predaj nehnuteľností (pozemky a na nich sa nachádzajúci Športový areál Noviny – tenisové kurty) pre spoločnosť „Hossa Corp. a.s., Trenčín“ na vybudovanie športového areálu – tenisových kurtov, polyfunkčného objek-

tu, zázemia k športovému areálu a parkovísk. Kupujúci na seba preberá záväzky z existujúcej nájomnej zmluvy uzatvorenej na predmet predaja s nájomcom Tenisové centrum mládeže Trenčín. Útvar architektúry a stratégie na základe žiadostí viacerých záujemcov o kúpu uvedeného areálu vyzval všetky subjekty na predloženie urbanistickej štúdie riešenia tohto územia. Podľa platného ÚPN SÚ a jeho doplnkov je daná lokalita definovaná ako športovo-rekreačné územie, čiastočne v kombinácii s nešpecifikovanou komerčnou vybavenosťou. V stanovenom termíne predložili urbanistické štúdie dvaja záujemcovia Hoss Corp, a.s., a Altoma, s.r.o. Urbanistická štúdia Hoss Corp, uvažuje s rekonštrukciou tenisových kurtov a doplnením zázemia v podobe športového klubu a obslužných priestorov, čím rešpektuje aj platnú funkciu ÚPN SÚ. V časti územia, ktorá umožňuje územie zastavať polyfunkciou, uvažuje s polyfunkčným objektom, kde parter objektu bude slúžiť na obchodné a komerčné využitie v zmysle ÚPN SÚ, a ostatné podlažia sú navrhované na bývanie dočasného i trvalého charakteru. Mierkou je objekt prispôsobený veľkosti územia, v kombinácii s doplnkovými prvkami ako detské ihrisko, zeleň, ako aj riešením statickej dopravy. Štúdia ďalej uvažuje s urbanistickým prepojením tohto územia do plôch inundácie, kde je možné prírodný fenomén pretaviť do rozšírenia oddychovo-športových funkcií, bez trvalých a pevných stavieb, ktoré v inundácii nie sú prípustné. Na základe uvedených skutočností Útvar architektúry a stratégie ako odborný útvar Mestského úradu v Trenčíne odporučil riešenie a následne majetkový prevod podľa predloženej štúdie Hoss Corp, a.s., Trenčín.

Návrh na Zmenu Programového rozpočtu Mesta Trenčín na rok 2008. V návrhu sú zapracované zmeny vyplývajúce z očakávaných skutočných príjmov a výdavkov v roku 2008, zmeny vyplývajúce z odstraňovania škôd po veternej

smršti, zreálnená je potreba finančných prostriedkov na zvoz a odvoz odpadu v roku 2008 a navrhnuté je prijatie dlhodobého úveru na investičné akcie. Je to zmena úveru, ktorý už mesto v súčasnosti čerpá a bol odsúhlasený do konca roka 2008 a slúžil na preklenutie časového nesúladu v súvislosti s príjmom z predaja pozemkov v priemyselnom parku. Nakoľko tieto príjmy budú realizované v roku 2009, je potrebné ho predĺžiť. Mesto získalo výhodnejšie podmienky úveru, ktorý realizuje v spolupráci s Európskou investičnou bankou na základe dobrých výsledkov hospodárenia mesta Slovenská sporiteľňa. Polovicu z uvedenej čiastky poskytuje priamo Európskou investičnou bankou s nenávratným príspevkom vo výške 10 %, t. j. 7,5 mil. Sk.

Odpustenie poplatku z omeškania vo výške 328.109 Sk pre občianku Trenčína. Spomínaná občianka uhradila nedoplatok na nájomnom vo výške 149.500 Sk, ale výška poplatku z omeškania však predstavovala k termínu úhrady sumu 328.109 Sk. Všetky ostatné platby spojené s užívaním bytu uhrádza pravidelne, nemá iné záväzky voči Mestu Trenčín. Uvedená je matkou dvoch maloletých detí, pracuje ako krajčírka s priemernou mzdou 11 - tisíc Sk, v súčasnosti je v rozvodovom konaní.

Vlastné poznámky

Deviaty ročník Národnej ceny Slovenskej republiky za kvalitu pozná svojich víťazov. Zástupcovia Mesta Trenčín na čele s primátorom mesta **Ing. Branislavom Cellerom** a prednostom Mestské-

ho úradu v Trenčíne **Ing. Františkom Sádeckým** dňa 27. októbra 2008 prevzali v Bratislave z rúk prezidenta Slovenskej republiky Ivana Gašparoviča ocenenie finalistu **Národnej ceny Slovenskej republiky za kvalitu 2008**. Trenčín je druhou samosprávou s týmto ocenením. Podľa predsedu Úradu pre normalizáciu, metrológiu a skúšobníctva Slovenskej republiky **Ing. Mgr. Peter Lukáča** týmto spôsobom chcú oceniť manažmenty tých podnikov a organizácií, ktoré do svojho vnútra zavádzajú progresívne spôsoby riadenia kvality. „Národná cena za kvalitu je najvyššie ocenenie, ktoré môžu dostať podniky alebo organizácie, ktoré preukázali inovatívnosť a schopnosť takéto nástroje zavádzať do svojho riadenia.“ uviedol počas slávnostného večera v Primaciálnom paláci Ing. Mgr. Peter Lukáč.

„Zapojením sa do súťaže sme sa rozhodli preveriť úroveň kvality nášho fungovania, je to určitá nadstavba, ktorú má zatiaľ iba málo miest na Slovensku a sme medzi prvými, ktorí sa vydali touto cestou. Pokračujeme tak v nastavenom trende stáleho zlepšovania kvality poskytovaných služieb verejnosti a kvality práce mestského úradu. Ocenenie v súťaži Národná cena za kvalitu je pre nás zároveň potvrdením, že Mesto Trenčín sa svojou orientáciou na klientsky prístup k obyvateľom a návštevníkom mesta vydalo správnym smerom,“ dodal na margo ocenenia primátor Ing. Branislav Celler.

Info Trenčín 06.11.2008

Pomocná evidencia 592/1/08

Už tretiu zmenu tohtoročného rozpočtu schválili na svojom októbrovom rokovaní 29. októbra 2008 poslanci Zastupiteľ-stva Trenčianskeho samosprávneho kraja. Zmenu rozpočtu si vynútil výpadok príjmov z dane z motorových vozidiel, nárast príjmov z dane z fyzických osôb, ako aj zapracovanie prijatia úveru na vykrytie schodku kapitálového rozpočtu. Príjmy boli zapracované vo výdavkovej časti rozpočtu. Najväčší podiel nových výdavkov smeruje do sociálnych rozpočtových orga-nizácií v zriaďovateľskej pôsobnosti Trenčianskeho samo-správneho kraja. Suma 5. 170.000 Sk bola určená predovšet-kým na zvýšenie platov a odvodov do poistných fondov za za-mestnancov týchto zariadení v najnižších platových stupňoch, ako aj na zvýšenie hmotnej zainteresovanosti zamestnancov. Poslanci schválili aj ďalšie prostriedky na zvýšenie dotácie na dopravu vo verejnom záujme pre SAD Trenčín a SAD Prie-vidza a v kapitálových výdavkoch schválili zvýšenie pros-triedkov na spolufinancovanie europrojektov na rekonštrukciu ciest, nemocníc, školských, kultúrnych a sociálnych zariadení v rámci samosprávneho kraja. Poslanci schválili návrh na predčasné splatenie úveru UNiCredit Banke Slovakia vo výške 102.095.000 Sk a zvýšenie už schváleného úveru vo výške 1.200.000.000 Sk od Dexia Banky o sumu 102.095.000 Sk na financovanie investičných potrieb t.j. na úver vo výške 1.302.095.000 Sk. V prvom čítaní poslanci odobrili aj návrh rozpočtu na roky 2009 až 2011.

Poslanci schválili aj všeobecne záväzné nariadenie o určo-vaní výšky úhrady nákladov na štúdium v jazykovej škole a o určovaní výšky mesačného príspevku za ubytovanie v školskom internáte. Zastupiteľstvo schválilo zrušenie Školu v prírode v Belušských Slatinách a Školu v prírode v Brezovej pod Bradlom. Regionálny parlament schválil aj návrhy projek-tov na podanie žiadostí o nenávratné finančné príspevky z pro-

gramov Európskej únie, najmä v operačnom programe Cezhraničná spolupráca Slovenskej a Českej republiky

Poslanci schválili operačný plán zimnej údržby ciest na zimné obdobie 2008/2009, ktorý predložila Správa ciest Trenčianskeho samosprávneho kraja a vzali na vedomie aj informáciu o zdravotníckych zariadeniach v správe Trenčianskeho samosprávneho kraja. Októbrové zastupiteľstvo vyvrcholilo voľbou hlavného kontrolóra, keď vo funkcii bol znovu zvolený **Ing. Richard Horváth**, ktorý získal 33 hlasov. Jeho proti kandidát **Ing. Libuša Zigová** získala 7 hlasov.

Pomocná evidencia 578/1/08

Pri príležitosti Pamiatky zosnulých a 90. výročia ukončenia 1. svetovej vojny usporiadalo Veliteľstvo síl výcviku a podpory Ozbrojených Slovenskej republiky v Trenčíne 31. októbra 2008 spomienkové stretnutie pri pamätníku umučených na Brezine. Na pietnom akte sa okrem vojakov v aktívnej službe z podriadených útvarov zúčastnili aj vojenskí dôchodcovia a úctu zomrelým vojakom vzdali položením venca k pamätníku a zapálením svietnikov pri hroboch umučených. Veliteľ síl výcviku a podpory Ozbrojených Slovenskej republiky generálmajor **Miroslav Kováč** povedal, že „aj preto tu dnes stojíme, aby sme venovali tichú spomienku nielen svojim blízkym, ale aj tým, ktorí položili svoje životy za životy nás a našich predkov.“ Pri tejto príležitosti vojaci nespomínali len na slovenských hrdinov z čias dávno zapadnutých prachom, ale i na nedávnu najhoršiu leteckú tragédiu v histórii Slovenskej republiky.

Vlastné poznámky

Brezina by mala zostať Brezinou. Tento názor environmentalistov, spísaný za záchranu trenčianskeho lesoparku petíciu, podporilo svojím podpisom viac ako 6300 občanov, ktorý dňa 3. novembra 2008 odovzdali na Mestskom úrade v Tren-

číne. Environmentalisti chcú svojou aktivitou docieliť, aby vedenie mesta nepodľahlo nátlaku investorov a „zelené plochy“ v Trenčíne zostali zachované. „Očakávame zo strany mesta korektný prístup nielen voči investorom, ale aj voči občanom, ktorých reprezentuje petícia,“ vysvetlil na tlačovej konferencii **Mgr. Richard Medal** z Centra environmentálnych aktivít. Podľa primátora Mesta Trenčín **Ing. Branislava Cellera** však rozpor medzi ochranármi a mestom v prípade lesoparku nie je, lebo „pre nás je Brezina takisto nedotknuteľná. Nehrozí žiad-ne znižovanie vý-mery, ako bolo možno nejakým spôsobom prezen-tované. Naopak, sme pripravení do Breziny aj v ďalšom období investovať zdroje tak, aby bola ešte atraktívnejšia a ešte príťažlivejšia pre Trenčanov a návštevníkov mesta.“ Ako uviedla koordinátorka petície **Lucia Almášiová**, „so zberaním podpisov začali environmentalisti počas hudobného festivalu Pohoda v júli tohto roku. Z celkového počtu podpísaných ju podporilo 63 % Trenčanov. Zdôraznila, že petíciu podpísali ľudia všetkých vekových kategórií. Pri rozhovore s nimi som mala pocit, že svojím podpisom chcú zariadiť niečo do budúcnosti.“ Zároveň zdôraznila, že počet ľudí, ktorí petíciu podporili, vysoko prekročil ich očakávania. Podľa Mgr. Ri-charda Medala „v súčasnosti neexistuje žiaden konkrétny zá-mer, ktorý by momentálne ohrozoval Brezinu. Napriek tomu považuje spísanie petície za opodstatnené, lebo sú zdokumen-tované silné tlaky zo strany investorov, ktorým

zatiaľ mesto odoláva. Veríme, že vďaka tejto petícii aj bude odolá-vať.“ Primátor Ing. Branislav Celler zdôraznil, že „terajšia výstavba v okolí Breziny je v súlade s územným plánom. Platia tam ochranné pásma i to, kde môžu byť postavené domy od lesoparku.“ V súvislosti s ďalšou zeleňou, ktorú chcú envi-ronmentalisti petíciou chrániť, chce Mesto Trenčín presne vyš-pecifikovať, ktoré zelené plochy v Trenčíne sú vo vlastníctve mesta a ktoré sú súkromné. „Pokiaľ je plocha vnímaná ako verejná a je vo vlastníctve mesta, tak naším zámerom bude, aby aj naďalej zostala verejnou zeleňou, aby nedochádzalo k zmenšovaniu verejnej zelene. Ďalším momentom je tiež údrž-ba a skvalitňovanie tejto zelene,“ uviedol primátor Ing. Bra-nislav Celler. Dodal, že petíciou sa bude mesto zaoberať a v zákonom stanovenej lehote k nej zaujme stanovisko.

Vlastné poznámky

Skupina poslancov zastupiteľstva Trenčianskeho samosprávneho kraja v zložení **A. Kováčová**, **A. Ondičová**, **M. Bridík**, **V. Čičmanec** a **H. Gašparík** navštívila v dňoch 3. – 6. novembra 2008 hlavné mesto Európskej únie - Brusel. Táto pracovná cesta poslancov Trenčianskeho samosprávneho kraja do Bruselu bola už treťou tohto roku, ktorá je súčasťou európskeho prístupu Trenčianskeho samosprávneho kraja, aby v priebehu volebného obdobia všetci poslanci regionálneho zastupiteľstva mali možnosť oboznámiť sa s činnosťou zastúpenia Trenčianskeho samosprávneho kraja v Bruseli, európskych inštitúcií a súčasne dozvedieť sa viac o finančných možnostiach, ktoré Európska únia ponúka prostredníctvom širokej škály programov. Traja z piatich členov delegácie pracujú v oblasti zdravotníctva a prichádzajú do Bruselu oboznámiť sa s výsledkami októbrového podujatia Open Days, na ktorom sa tento rok Trenčianskeho samosprávneho

kraja predstavil s projektom e-zdravotníctva. Nadobudnuté poznatky a cenné kontakty budú môcť účastníci využiť nielen v poslaneckej práci, ale aj pri výkone svojej odbornej práce. Pracovný program poslancov začal v Dome slovenských regiónov. Význam a činnosť zastúpenia Trenčianskeho samosprávneho kraja ako aj fungovanie spoločného zastúpenia samosprávnych krajov v Bruseli a s činnosťou poradného orgánu Európskej únie - Výboru regiónov zoznámila poslancov zástupkyňa Trenčianskeho samosprávneho kraja v Bruseli **Mgr. Beata Balková**. V stredu 5. novembra 2008 sa poslanci Trenčianskeho samosprávneho kraja stretli so slovenskými poslancami Európskeho parlamentu MUDr. Irenou Belohorskou a Ing. Petrom Bacom. Neskôr popoludní delegácia navštívila zastúpenie partnerského regiónu Pikardia. Predmetom pracovného stretnutia bola spolupráca oboch regiónov v oblasti zdravotníctva a spoločná prezentácia na workshope počas Open Days 2008. Na záver pracovnej cesty poslanci navštívili sídlo zastúpenia anglického regiónu West Midlands v Bruseli, ktorý bol partnerom Trenčianskeho samosprávneho kraja počas Open Days 2008. V diskusii s predstaviteľom regiónu hovorili o priebehu podujatia zameraného na zdravotníctvo, ako aj o budúcej spolupráci pri rozvíjaní európskych projektov v tejto oblasti.

Vlastné poznámky

Dňa 14. novembra 2008 si pripomenula študentská obec v Trenčíne 19. výročie „nežnej revolúcie“ jednak stretnutím študentov v Artkino Metro s lídrami nežnej revolúcie **Jánom Budayom** a **Františkom Mikloškom** a potom na Mierovom námestí bol pripravený míting. Pravdu povediac, očakával som, že pripravený hudobno-zábavný program bude dostatočným lákadlom pre masovejšie stretnutie mladých. Na Mierovom námestí sa stretlo cca 50 mládežníkov, ako aj starších

občanov, ktorí skôr zo zvedavosti chceli vidieť a počuť obľúbené skupiny **Vanilla Klub** z Bratislavy, **Karpatské chrbáty** z Vrbového a **No Putz** z Trenčína. Pri príhovore

primátora Mesta Trenčín **Ing. Branislava Cellera** a podpredsedu Trenčianskeho samosprávneho kraja **PaedDr. Jozefa Božika** sa za študentov prihovorili predsedníčka Detského parlamentu mesta Trenčín **Martina Križanová** a predsedníčka Študentského fóra **Zuzana Betáková**.

Vlastné poznámky
Info Trenčín 04.12.2008
Pomocná evidencia 655/1/08

V piatok 21. novembra 2008, keď počasie predvádzalo tie najdivokejšie kombinácia dažďa, sneh a vetra, kde sa dalo zahriať nielen v teplom svetri a s horúcim drinkom. Týmto miestom bol hotel Tatra, v ktorom Trenčianska nadácia usporiadala galavečer pod názvom **„Míľniky“**. Bolo to pomyseľné stretnutie po ôsmych rokoch od svojho vzniku. Hosťami boli darcovia, partneri a priaznivci, ktorí s radosťou darujú peniaze, čas a svoje schopnosti v prospech dobrých projektov. Hosťami galavečera boli aj viaceré osobnosti, ktoré majú blízko k Trenčínu alebo k Trenčianskej nadácii, z ktorých treba spomenúť J.E. veľvyslanca Holandského kráľovstva v Slovenskej republike **Roba Swartbola**, chargé d´ affairs Veľvyslanectva Spojených štátov amerických **Keitha Eddinsa**, televíznu

hlásateľku **Jarku Hargašovú**, herca **Štefana Skrúcaného**, splnomocnenca vlády Slovenskej republiky pre zavedenie eura **Igora Baráta** a riaditeľku pre rozvoj nadácie Greater Milwaukee Foudation z USA **Doris Heiser**. Vrcholom večera bolo ocenenie tých, ktorí Trenčianskej nadácii v minulom roku najviac pomáhali. Sklenenú plastiku steblá trávy s kvapkami rosy navrhnutú výtvarníkom Jozefom Vydrnákom, vyrobenou majstrami skla spoločnosti RONA Lednické Rovne prevzali :

zľava – Igor Barát, Rob Awartbol, Ing. Branislav Celler

- Holaďan **Jacques van der Linden** za unikátny počin založenia jedného z prvých nadačných fodov a za trvalý záujem investovať do rozvoja filantropie za hranicami svojej krajiny;
- **Nadácia Tatra banky** za strategické rozhodnutie dlhodobo podporovať v regióne organizácie;
- spoločnosti **Porfix Pórobetón a.s.** za moderný príklad spolužitia firmy a jej zamestnancov a za starostlivosť o región, kde pôsobí.

Pardon 28.11.2008
Info Trenčín 04.12.2008
Pomocná evidencia 640/1/08, 655/1/08

V Trenčíne sa začala dňa 1. decembra 2008 petičná akcia s názvom **„Neničte park Auparkom.“** „Aupark nepatrí do historického centra mesta,“ vyjadrila sa vedúca petičnej akcie

Ing. Magda Košútová. Primátor Mesta Trenčín **Ing. Branislav Celler** si myslí, že petícia sa zneužíva na politické ciele, „tu ide čisto o politiku, nie o Aupark.“ Petícia je akciou strany Smer, ktorú podporili aj dvaja nezávislí mestskí poslanci Ing. Róbert Lifka a Ján Babič. Obchodno-zábavné centrum by podľa územného plánu mesta malo stáť na mieste súčasného parku medzi ulicami Kniežaťa Pribinu, Palackého a zjazdu z mosta. „Začiatok výstavby je plánovaný na rok 2009, najprv sa však musí vyriešiť doprava, až potom výstavba,“ uviedol primátor. „Ja som sa so žiadnym organizovaným odporom nestretol,“ dodal. Práve naopak, tvrdí, že Trenčín potrebuje prilákať novú pracovnú silu. Petičná akcia trvá do 15. decembra 2008. „Petíciu vnímame ako určitý prieskum verejnej mienky a sme presvedčení, že stavba takéhoto charakteru nepatrí do širšieho historic-kého centra mesta,“ uviedol poslanec mestského zastupiteľstva **Mgr. Ladislav Pavlík**. Názory Trenčanov sa líšia. „Nech to skôr dajú na okraj Trenčína, som proti ničeniu zelene,“ povedala svoj názor **Mária Jamrišková**. „Ja som za, budem to využívať,“ uviedla **Anna Petríková**. **Mária Lukáčiková** si myslí, že v meste ubúda zelene.

tasr 01.12.2008

Záver kalendárneho roka 2008 vyznel pre Mestskú políciu v Trenčíne nepríjemne, doslova škandalózne a pohoršujúco. Najprv to bola informácia, že policajt okradol svojho kolegu o 5.000 Sk a ďalší prežil nočnú službu u svojej milenky.

Konanie oboch policajtov odsúdil primátor Mesta Trenčín **Ing. Branislav Celler**, keď ich označil za neakceptovateľné. „Nie je to nič príjemné pre nikoho, kto túto uniformu oblieka. Je to šok a je to nezlučiteľné s prácou policajta," reagoval k prípadu policajta, ktorý ukradol peniaze zo skrinky svojho kolegu, zástupca náčelníka trenčianskej mestskej polície pre výkon služby **Petr Vojtěch**. Celé toto vyvrcholilo abdikáciou doterajšieho náčelníka mestskej polície **Mgr. Františka Orságha** k 31. decembru 2008.

Vlastné poznámky

Voľby do Mestskej školskej rady v Trenčíne sa uskutočnili dňa 11. decembra 2008 na základe končiaceho sa štvorročného funkčného obdobia predchádzajúcej mestskej školskej rady, v zmysle platnej legislatívy. Na voľbách sa z počtu 28 základných a materských škôl, základnej umeleckej školy a centra voľného času na území mesta zúčastnilo 18 predsedov školských rád, čo je 64 % oprávnených voličov. Volebná komisia po sčítaní hlasov oznámila výsledky volieb, že :

- v kategórii predsedov školských rád boli zvolení traja zástupcovia – **Ing. Mária Špániková** s počtom 8 hlasov , **PaedDr. Oľga Šmatláková** 7 hlasov a **Mgr. Šárka Šicková** 4 hlasov;
- v kategórii rodičov boli zvolení dvaja zástupcovia – **Mgr. Juraj Plánka** a **Mgr. Jarmila Rajnincová**, zhodne po 4 hlasy;
- v kategórii riaditeľov boli zvolení štyria riaditelia – **Veronika Soukupová** a **Mgr. Marián Lopatka** s počtom 7 hlasov, **Alena Papierniková** a **Mgr. Jozef Spišák** so zhodným počtom 5 hlasov;

- mestská školská rada bola doplnená delegovanými zástupcami mesta – poslancami **Eduardom Hartmannom** a **Branislavom Zubričaňákom**.
  Vlastné poznámky

Predseda Trenčianskeho samosprávneho kraja **MUDr. Pavol Sedláček, MPH**, privítal vo štvrtok 11. decembra 2008 na pôde Trenčianskeho samosprávneho kraja **prof. RNDr. Milana Melníka, DrSc.**, vedeckovýskumného pracovníka, ktorý má k nášmu kraju veľmi blízky vzťah. Profesor RNDr. Milan Melník bol v roku 2005 na základe návrhu Univerzity v Cambridge zapísaný do svetovej encyklopédie ako Vedecká osobnosť sveta. V septembri mu prezident Slovenskej republiky Ivan Gašparovič udelil na návrh Vlády Slovenskej republiky štátne vyznamenanie Rad Ľudovíta Štúra 2. triedy za mimoriadne zásluhy o rozvoj vedy a rozvoj vzdelávania v oblasti chémie. Ako vedec, uznávaný doma i v zahraničí, prispel k rozvoju ľudského a vedomostného potenciálu Slovenska. Viedol a vychoval stovky univerzitných študentov. Stál pri zrode Trenčianskej univerzity A. Dubčeka v Trenčíne, niekoľko rokov na nej prednášal a v súčasnosti je spolu s MUDr. Pavlom Sedláčkom, MPH členom správnej rady univerzity. Tak ako univerzite pomáhal v jej začiatkoch, tak chce pre ňu urobiť maximum v súčasnosti i v budúcnosti. Nosnou témou stretnutia preto bola oblasť vzdelávania a školstva. Pre Trenčiansky kraj je mimoriadne dôležité zvyšovanie úrovne na Trenčianskej univerzite, tak ako pre Trenčiansky samosprávny kraj príprava žiakov stredných a odborných škôl na ďalšie štúdium a na úspešné zaradenie do života. Na rokovaní boli prítomní aj poslanci Národnej rady Slovenskej republiky **JUDr. Vladimír Mečiar** a **Ing. Milan Rehák**, štátny tajomník ministerstva školstva Slovenskej repu-

bliky **Ing. Jozef Habánik, PhD** a podpredseda Trenčianskeho samosprávneho kraja **PaedDr. Jozef Božik**.

Vlastné poznámky

V priestoroch obradnej siene mesta Trenčín dňa 11. decembra 2008 primátor mesta **Ing. Branislav Celler** a členovia Zboru pre občianske záležitosti Mestského úradu v Trenčíne prijal členku Zboru pre občianske záležitosti pri Mestskom úrade v Trenčíne **Soňu Zajacovú** pri príležitosti jej 70. narodením, ktorá 35 rokov odvádza prácu speváčky a hudobníčky pri občianskych obradoch a slávnostiach Zboru pre občianske záležitosti Mestského úradu v Trenčíne a taktiež je dirigentkou Evanjelického speváckeho zboru Zvon. Všetci jej prajeme pevné zdravie a hlavne dobrý hlasový fond.

Info Trenčín 23.12.2008

Pomocná evidencia 675/1/08

Dňa 15. decembra 2008 sa uskutočnilo ustanovujúce zasadnutie Regionálnej rady pre hospodársky a sociálny dialóg Trenčianskeho samosprávneho kraja, ktorého sa zúčastnili za Trenčiansky samosprávny kraj jeho predseda **MUDr. Pavol Sedláček, MPH**, podpredseda **PaedDr. Jozef Božik** a riaditeľ úradu **Ing. Dušan Lobotka** a predstavitelia Regionálnej rady Konfederácie odborového zväzu Slovenskej republiky **Eugen Škultéty**, **Jozef Buran**, **Andrea Cymprichová** a **Štefan Kotras**. Zástupcovia Asociácie zamestnávateľských zväzov ako ďalší partner sa ospravedlnili. Regionálna rada pre hospodársky a sociálny dialóg je spoločným dobrovoľným poradným a konzultatívnym orgánom zástupcov samosprávneho kraja, odborov a zamestnávateľov pre tripartitné rokovania s cieľom dosiahnuť zhodu v zásadných otázkach hospodárskeho a sociálneho rozvoja samosprávneho kraja. Regionálna rada pre hospodársky a sociálny dialóg vytvára

podmienky vzájomne rešpektovanou formou dialógu udržať sociálny mier ako zásadný predpoklad pozitívneho vývoja ekonomiky a životnej úrovne občanov samosprávneho kraja. Sociálni partneri sa budú usilovať spolupracovať s ďalšími subjektmi, ktoré prejavia úprimný záujem prispieť k dosiahnutiu stanovených cieľov. Regionálna rada pre hospodársky a sociálny dialóg sa zaoberá riešením problémov hospodárskeho a sociálneho rozvoja samosprávneho kraja najmä v týchto oblastiach :

- hospodárskeho a sociálneho rozvoja,
- zamestnanosti a rozvoja ľudských zdrojov,
- podmienok podnikania,
- verejných služieb (doprava, školstvo, zdravotníctvo, sociálna starostlivosť, starostlivosť o mládež, telovýchova, šport, kultúra),
- pracovno-právnych a sociálnych podmienok občanov a prihraničnej spolupráce.

Výbor Regionálna rada pre hospodársky a sociálny dialóg bude zasadať spravidla raz za tri mesiace a v prípade potreby, najmä pri riešení závažných problémov môže byť rokovanie aj mimo plánovaného termínu. Podrobnosti spolupráce sú uvedené v štatúte, ktorý dnes uvedení zástupcovia podpísali. Ako vyplynulo z rokovania, jeho účastníci vidia prínos najmä vo vzájomnej informovanosti a v hľadaní riešení, prospešných pre všetkých občanov nášho kraja.

www.tsk.15.12.2008

Tradičné koncoročné stretnutie s novinármi absolvoval v utorok 16. decembra 2008 predseda Trenčianskeho samosprávneho kraja **MUDr. Pavol Sedláček, MPH** a riaditeľ Úradu Trenčianskeho samosprávneho kraja **Ing. Dušan Lobotka**. Na stretnutí sa zúčastnili zástupcovia printových a elektronických regionálnych médií i regionálni spravodajcovia

celoplošných médií. Trenčiansky župan označil takéto stretnutie za formu poďakovania novinárom za celoročnú prácu, ktorá prispieva aj k propagácii kraja i regionálnej samosprávy, ktorú za sedem rokov existencie ešte ľudia nemajú dostatočne zažitú, nepoznajú jej kompetencie a aj zásluhou novinárov sa postupne veci menia. Predseda Trenčianskeho samosprávneho kraja vyslovil presvedčenie, že spoločne zvládnu aj ten budúci rok, ktorý bude určite náročný, aj keď ešte nie sú celkom jasné prognózy, v akom rozsahu zasiahne náš región kríza. Ocenil, že regionálne médiá akceptujú aj občania, pretože práve tam nachádzajú témy, ktoré sa ich bezprostredne dotýkajú. Do nového roka zaželal novinárom pokojnú myseľ, pevné zdravie a dobrú náladu.

www.tsk.sk 18.12.2008

Priaznivci Trenčianskeho múzea a regionálnej histórie sa v stredu 17. decembra 2008 stretli v Kongregačnej sále Župného domu pri vianočnej čaše vína, aby zhodnotili končiaci sa rok a načrtli najdôležitejšie úlohy v nadchádzajúcom období. Riaditeľka múzea **Katarína Babičová** predovšetkým poďakovala za podporu a spoluprácu predstaviteľom Trenčianskeho samosprávneho kraja, ktorí finančne podporili nielen aktivity, ktoré návštevníci môžu vidieť pri prehliadkach kultúrnych zariadení na vlastné oči, ale aj veľmi dôležitý a nákladný archeologický, architekto-historický a statický výskum. Tento rok na hrade dokončili opravu hospodárskeho objektu, pod ktorým už návštevníci môžu bezpečne prechádzať, v Čachticiach otvorili novú expozíciu, na karneri sv. Michala finišoval výskum a inštaluje sa nová expozícia, ktorá bude sprístupnená na budúci rok. Trenčiansky hrad a ďalšie objekty v správe múzea si na svoju údržbu a rekonštrukciu vyžadujú veľmi veľa. Trenčiansky samosprávny kraj finančne samozrejme nedokáže zabezpečiť z vlastných zdrojov všetko, čo by chcel, ale vyčleňuje v rámci svojich možností maximum, aby pracovníci mú-

zea mohli zrealizovať všetko podstatné. Na budúci rok Trenčiansky samosprávny kraj najviac zainvestuje do opravy kasární a hodinovej veže a ako jednu z najdôležitejších priorít bude riešiť odvodnenie hradu. Časť financií sa Trenčianske múzeum pokúsi získať z rôznych grantov. Slávnostný prípitok predniesol predseda Trenčianskeho samosprávneho kraja **MUDr. Pavol Sedláček, MPH**, ktorý všetkým poďakoval za spoluprácu a všestrannú podporu a poprial im veľa síl do ďalšieho náročného obdobia. O príjemnú náladu sa postarala **Horňácka muzika Martina Hrbáča** z Veselí nad Moravou.

www.tsk.sk 18.12.2008

Rozpočet mesta Trenčín bude v nasledujúcom roku 2009 konzervatívnejším pri bežných výdavkoch mesta a naopak prorozvojový pri kapitálových výdavkoch. Aj keď sa podľa primátora **Ing. Branislava Cellera** v budúcom roku predpokladá 15 % nárast príjmov z podielových daní, samospráva sa pre svetovú finančnú krízu rozhodla počítať len s piatimi %. Celkovo bude mesto Trenčín ďalší rok hospodáriť so sumou takmer 1,44 miliardy Sk, čo je 47,8 milióna euro. Rozpočet schválili mestskí poslanci na poslednom tohtoročnom zastupiteľstve 16. decembra 2008. Podľa primátora Ing. Branislava Cellera tento rok pri tvorbe rozpočtu neboli robené žiadne ústupky v oblasti školstva a sociálnych vecí, v ostatných bolo potrebné hľadať rezervy. „Mesto sa nevybralo cestou zvyšovania daní alebo poplatkov, ale hľadali sme rezervy vo výdavkoch, tak aby sme nezaťažovali, v už tak ťažkom roku, rodinné rozpočty. Samozrejme nie je možné hneď realizovať každú požiadavku občanov, aj v tomto smere je potrebná trpezlivosť a je potrebné vidieť obmedzenia rozpočtu.“

Rozpočet mesta, ktorý schválili mestskí poslanci pre rok 2009, ráta s investíciami 470 miliónov Sk (15,6 milióna euro).

Mesto investuje :

- **do rekonštrukcie základných a materských škôl 76 miliónov korún**, z toho vybudovanie nového športovo-rekreačného areálu pri Základnej škole na Bezručovej ulici bude stáť 20 miliónov Sk, zostatok peňazí pôjde do rekonštrukcie sociálnych zariadení základných a materských škôl, školských jedální v zmysle nových noriem Európskej únie a zastaraných tepelných zdrojov.
- do riešenia **dopravy pôjde v budúcom roku takmer 52 miliónov Sk** investícií, z ktorých budú financované nové chodníky, parkoviská na sídliskách, úprava mestských komunikácií a križovatiek. Štyri milióny Sk bude stáť dokončenie dopravného riešenie na Námestí svätej Anny v križovaní s ulicami Súdna a Električná. Ďalších 48 miliónov Sk bude riešiť údržbu komunikácií v správe mesta v podobe nových asfaltových povrchov, opravy ciest či zimnej údržby.
- v položke **šport poslanci odsúhlasili 82 miliónov Sk**, z toho najviac pôjde na prvú etapu výstavby novej letnej plavárne, ktorá je financovaná z peňazí získaných od Železníc Slovenskej republiky za starú letnú plaváreň. Okrem toho pôjde na nové detské ihriská 5,2 milióna Sk, na športovú halu 3,7 milióna Sk, na riešenie zlého technického stavu futbalového štadióna 7,3 milióna Sk a na zimný štadión 14 milióna Sk.
- **kultúra** tento rok získa pre nový šat Kultúrneho strediska Istebník prostriedky za takmer 5 miliónov Sk (v zrekonštruovanej budove bude aj sídlo mestskej polície pre Zámostie), rovnako pre kultúrne stredisko Kubra 1,5 miliónov Sk. Mesto pripraví projektovú dokumentáciu na rekonštrukciu kina Hviezda a zrealizuje nákup nového klavíra požadovaného Klubom priateľov vážnej hudby.

- pre **oblasť životného prostredia** je v rozpočte na investície vyčlenených spolu 23 miliónov Sk v tejto čiastke sa nachádza ďalšia etapa odvodnenia sídliska Juh, nová kanalizácia na Zámostí, riešenie problematiky bioodpadov a rekultivácia skládky odpadov. Na rekonštrukciu parku pod Juhom je vyčlenených 5 miliónov Sk, na park na Námestí svätej Anny, kde bude v budúcom roku inštalovaný pamätník obetiam komunizmu je vyčlenených 1,2 miliónov Sk. Opäť budú rekonštruované viaceré stromoradia. **Okrem investícií ide na údržbu zelene ročne 26 miliónov Sk**.
- v **sociálnej oblasti** mesto plánuje pomocou úveru zo Štátneho fondu rozvoja bývania vybudovať Penzión pre seniorov na sídlisku Sihoť, ktoré bude v tesnej blízkosti obľúbeného nového Centra pre seniorov.

  Info Trenčín 23.12.2008
  Pomocná evidencia 675/1/08

Od 17. decembra 2008 sa všetky platby Mestskému úradu Trenčín ako sú platobné výmery, správne poplatky, nájomné, pokuty a podobne môžu realizovať bezhotovostnou platobnou kartou prostredníctvom POS terminálov. Poplatky súvisiace s platbou znáša Mestský úrad v Trenčíne a na úhradu možno použiť platobné karty MasterCard, Maestro, VISA, VISA Electron, American Express a Diners Club. Prostredníctvom platobných POS terminálov sa dá platiť na nasledovných pracoviskách mesta :

- Klientske centrum Mestského úradu v Trenčíne, Mierové nám. 2
- Ekonomický útvar Mestského úradu v Trenčíne, Mierové nám. 2
- Centrum rozvoja mesta Mestského úradu v Trenčíne, Farská 10
- Útvar kultúry Mestského úradu v Trenčíne, Kniežaťa Pribinu 3

- Útvar majetku mesta Mestského úradu v Trenčíne, Mierové nám. 2
  Info Trenčín 23.12.2008
  Pomocná evidencia 675/1/08

Aj počas vianočných sviatkov a s príchodom nového roka Mesto Trenčín v spolupráci so SAD Trenčín poskytlo dňa 24. decembra 2008 a 1. januára 2009 dopravu v spojoch MHD **zadarmo**. V súvislosti s prechodom na euro odsúhlasili poslanci mestského zastupiteľstva ešte v auguste zaokrúhlenie cien po prepočte na euro smerom nadol. Za základný cestovný lístok tak cestujúci, ktorí budú platiť v hotovosti, zaplatia od 1. januára 2009 v trenčianskej mestskej hromadnej doprave namiesto 16 Sk (0,53 eura) iba 15,06 Sk, čo je po zaokrúhlení smerom nadol 0,50 eura. Za zľavnený cestovný lístok už nezaplatia 12 Sk (0,39 eura), ale 10,54 Sk, teda 0,35 eura. Občania nad 70 rokov zaplatia namiesto pôvodných šesť Sk (0,19 eura) 4,52 Sk, čo je 0,15 eura.

A. Cena cestovného za jednotlivú cestu a dovozného za prepravu batožiny, psa a detského kočíka (vrátane DPH) bola stanovená takto :

Druh cestovného lístka	**JCL zakúpený prostredníctvom čipovej karty (ČK)**	**JCL zakúpený v hotovosti u vodiča**
a) Základný jednorazový cestovný lístok (JCL)	0,39 euro 11,75 Sk	0,50 euro 15,06 Sk
b) zľavnený JCL – žiak, študent do veku 26 rokov, senior do 70 rokov	0,25 euro 7,53 Sk	0,35 euro 10,54 Sk
c) zľavnený JCL – senior	0,13 euro	0,15 euro

nad 70 rokov, občan - držiteľ preukazu ŤZP alebo ŤZP-S,	3,92 Sk	4,52 Sk
d) nočné cestovné - JCL na nočný spoj	0,80 euro 24,10 Sk	0,80 euro 24,10 Sk
e) prestupný JCL – pri prestupe do 25 min	70% z výšky cestovného nastaveného na ČK	–
f) dovozné (batožina, pes, detský kočík bez dieťaťa – prázdny)	0,25 euro 7,53 Sk	0,25 euro 7,53 Sk

V novom Cenníku mestskej hromadnej dopravy, ktorý schválilo mestské zastupiteľstvo dňa 16. decembra 2008 sa zároveň zavádza nový druh cestovného a to časové predplatné cestovné na 30, respektíve 90 dní. Cenu predplatného lístka ako aj počet vykonaných jázd pri ktorom sa jeho kúpa oplatí uvádza nasledovná tabuľka :

Druh ČPL		30 dní	90 dní
a) základný	cena ČPL	20,00 euro	55,00 euro
	počet jázd, pri ktorých sa ČPL oplatí	51	141
b) zľavnený – žiak, študent do veku 26 rokov, senior do 70 rokov	cena ČPL	15,00 euro	40,00 euro
	počet jázd, pri ktorých sa ČPL oplatí	60	160
c) zľavnený – senior nad 70 rokov, občan - držiteľ preukazu ŤZP	cena ČPL	10,00 euro	25,00 euro
	počet jázd, pri	77	192

alebo ŤZP-S	ktorých sa ČPL oplatí		

B) Cena časového predplatného cestovného lístka (vrátane DPH) bola stanovená nasledovne :

Druh časového predplatného lístka (ČPL)	**30 dní**	**90 dní**
a) základný ČPL	20,00 euro 602,52 Sk	55,00 euro 1 656,93 Sk
b) zľavnený ČPL – žiak, študent do veku 26 rokov, senior do 70 rokov	15,00 euro 451,89 Sk	40,00 euro 1 205,04 Sk
c) zľavnený ČPL – senior nad 70 rokov, občan - držiteľ preukazu ŤZP alebo ŤZP-S	10,00 euro 301,26 Sk	25,00 euro 753,15 Sk

Na augustovom zasadnutí mestského zastupiteľstva poslanci odsúhlasili, že čipové karty sa pre trenčiansku mestskú hromadnú dopravu predávali prechodne za symbolickú jednu Sk (0,03 eura). Cieľom bolo uľahčiť prechod na euro pri platení cestovného lístka. Čipová karta stála do augusta 150 Sk (zľavnená 100 Sk), jej nákup za jednu korunu využilo k 31.11.2008 4.399 občanov. Podľa informácií poskytnutých SAD Trenčín zatiaľ čo v minulom roku používalo zakúpenie cestovného lístka cez čipovú kartu zhruba 40% cestujúcich, dnes je to 80%. V trenčianskej mestskej hromadnej doprave sa v budúcom roku bude dať nastupovať druhými dverami.

Novinka môže byť realizovaná po dodaní označovačov cestovných lístkov k druhým dverám vo vozidle, čo by malo byť v optimistickom prípade realizované k. 1. februáru 2009. Približne v termíne apríl až jún 2009 sa zároveň predpokladá realizácia troch automatov na území mesta na dobíjanie čipových kariet, respektíve na zakúpenie časového predplatného budú sa dať použiť papierové eurá.

Info Trenčín 23.12.2008

Pomocná evidencia 675/1/08

Trenčiansky Silvester a vítanie Nového roka sa uskutočnilo na Mierovom námestí pod názvom **Retro Silvester**. Chladné počasie sa podpísalo na malej účasti občanov tejto chvíli. Program poskladaný z hudobnej produkcie sedemdesiatich rokov a muzikálu Pomáda tiež nenalákal. Niektorí chceli vidieť novoročný ohňostroj, ale keďže nebol vedený z Trenčianskeho hradu, ale z objektu kina Hviezda pri cestnom moste, jeho efekt zakrývali okolité budovy. Tí, ktorý pohli rozumom a vyšli na Mariánske námestie pri farskom kostole, si ohňostroj pochvaľovali, že bol veľmi pekný. Veľa ľudí radšej odišlo domov, lebo lietajúce petardy a prázdne fľaše ohrozovali okoloidúcich, alebo blízko stojacich. Po polnoci sa prítomným občanom prihovoril a do nového roka zaželal všetko najlepšie viceprimátor Mesta Trenčín **Tomáš Vaňo** a vyjadril aj svoje osobné želanie, aby padlo rozhodnutie Vlády Slovenskej republiky vo výstavbe druhého cestného mosta cez Váh v Trenčíne. Tohoročný program aj s ohňostroj vyšiel mestskú pokladnicu 4300 eur. Silvestrovská a novoročná noc bola v Trenčíne podľa polície i hasičov pokojná.

Trenčianske noviny 05.01.2009

Ekonomický život

Mesto Trenčín sa v dňoch 10. - 13. januára 2008 predstavilo na 17. ročníku medzinárodného veľtrhu turistických možností v regiónoch **Regiontour v Brne**. Prezentácia mesta Trenčín sa uskutočnilo v rámci výstavnej expozície Slovenskej agentúry pre cestovný ruch. Veľtrh bol dobrou príležitosťou nielen na prezentáciu, ale najmä na nadväzovanie užitočných kontaktov. Počas niekoľkých oficiálnych stretnutí mal zástupca primátora **Tomáš Vaňo** príležitosť stretnúť sa – okrem iných aj s prvým námestníkom ministra pre regionálnu politiku a cestovný ruch Českej republiky **Ing. Jiřím Vačkářom** a štátnym tajomníkom Ministerstva hospodárstva Slovenskej republiky **Ing. Ivanom Rybárikom**. Pri tejto príležitosti český hosť povedal, že „do Trenčína sa rád vraciam. Je to prekrásne mesto a myslím si, že si zaslúži väčšiu propagáciu.“ Podľa jeho slov priemysel cestovného ruchu predstavuje dnes významné ekonomické odvetvie, ktoré prináša národnému hospodárstvu a regiónom veľké ekonomické zisky. Nespokojnosť s prezentáciou mesta Trenčín vyjadril predseda jeho pracovnej komisie pre cestovný ruch, poslanec

zľava – Tomáš Vaňo, Ing. Jiří Vačkář a Ing. Ivan Rybárik

Martin Barčák, keď povedal, že „na toto podujatie chodím vyše desať rokov a po spoločných prezentáciách s partnerskými mestami z Moravy je trend posledných rokov krokom späť.“ **Mgr. Renáta Kaščáková**, vedúca útvaru marketingu však tvrdí, že „prezentácia miest na veľtrhoch je veľmi nákladná a pritom nie príliš účelná. Pochopila to napríklad aj Trnava, ktorá dnes už upúšťa od praxe samostatnej expozície z minulých rokov. Budovanie dobrých konkrétnych kontaktov sa dá v prípade Moravy aj priamo z úrovne najbližších, v tomto prípade partnerských regiónov Trenčín - Zlín. Zo širšieho pohľadu zahraničného turistu musí zlákať a presvedčiť k návšteve najskôr celá krajina, prípadne región, až potom konkrétne miesto či mesto. Z tohto pohľadu sme si splnili povinnosť byť na tomto veľtrhu, no zároveň sme prostriedky mesta vynaložili účelne.“ Za najdôležitejšie z hľadiska cestovného ruchu v Trenčíne považuje Mgr. Renáta Kaščáková v súčasnosti skvalitnenie služieb turistického informačného centra, ktoré musí zúročiť všetky kontakty mesta – aj tie, ktoré zástupcovia mesta bez ohľadu na rozsah svojho prezentačného stánku osobne pravidelne nadobúdajú na veľtrhoch cestovného ruchu či už doma, alebo v zahraničí.

Info Trenčín 24.01.2008

Pomocná evidencia 30/1/08

Romantická krása – **Žiarivá ako hviezda** bola téma tohtoročného 16. ročníka Majstrovstiev Slovenska v make-upe v sobotu 19. januára 2008 usporiadaného v areáli Expo Center. Porota nemala ľahkú úlohu, keď vyberala najlepších z 18 súťažiacich vo výberovom kole. Pre líčenie boli charakteristické pôvabne porcelánová pleť, lesklé očné tiene a zmyselné pery. Podľa kritérií súťaže vytvorený make-up má byť nositeľný. Súťažiace mali časový limit 30 minút na základné líčenie a 30 minút na kompletný make-up. Odborná porota

okrem techniky líčenia hodnotila detailné vypracovanie očí, úst, základné líčenie, ako aj celkový dojem, teda súlad odevu a účesu k stanovenej téme. Medzi súťažiacimi boli tento rok opäť aj muži. Najťažšie bolo nalíčenie pier. V predkole súťažili z trenčianskeho regiónu boli aj Simona Burdejová, Jana Ďurišková a **Ivona Kopuncová**, ktorá napokon postúpila. Mladá vizážistka má už s touto súťažou skúsenosti. Pred dvomi rokmi sa ešte ako študentka odboru kozmetika Združenej strednej školy hotelových služieb a obchodu dostala medzi náhradníčky tejto súťaže. Na súťaži vytvorila svojej modelke Nine Bolečkovej, zaujímavý trblietavý make-up, ktorý podčiarkol šarm modelky, krásu šiat a celkový dojem. „Líčenie bolo jemné a romantické. „Najťažšie bolo asi vypracovanie pier," priznala Ivona. Pri príprave na finále bude podľa nej najdôležitejšie natrénovanie líčenia v stanovenom časovom limite. „Rozhodujem sa, či ponechám pôvodné líčenie, alebo ho trochu vylepším," dodala talentovaná vizážistka. Finále Majstrovstiev Slovenskej republiky v make-upe sa uskutočnia dňa 14. marca 2008 počas medzinárodného kozmetického veľtrhu Beauty Forum Slovakia na výstavisku Expo Center.

Trenčianske noviny 31.01.2008

11. ročník **Medzinárodnej výstavy psov všetkých plemien**

sa konal v dňoch 26. a 27. januára 2008 v priestoroch výstaviska Expo Center a.s. v Trenčíne. Organizovanie výstavy schválila a patronát nad ňou prevzala Medzinárodná kynologická organizácia – FCI. Organizátorom tejto výstavy bola

Slovenská kynologická jednota, vrcholná kynologická organizácia na Slovensku v spolupráci s Regionálnou organizáciou Slovenského poľovníckeho zväzu v Trenčíne. Na výstavu sa prihlásilo 2700 psov, 231 plemien, z ktorých sa niektoré ešte budú posudzovať osobitne podľa veľkosti, sfarbenia a druhu osrstenia. Prihlásených psíkov posudzovalo 20 rozhodcov zo Slovenska, Čiech, Poľska a Rakúska. Na výstavu boli prihlásení okrem slovenských aj vystavovatelia z jedenástich štátov Európy, z ktorých najpočetnejšie mala zastúpenie Česká republika – 1197 psov, Poľsko – 87, Maďarsko – 58 a Rakúsko – 48. Slovenskí kynológovia mali na výstave prihlásených 1270 psov. Najviac psov bolo prihlásených z plemien : Golden Retriever – 74, Labrador Retriever 62, Francúzsky buldoček 59 a Yorkshire Terrier – 54 psov.

Na výstave boli prihlásené aj málo vyskytujúce sa plemená, ako napr. Cao da Serra de Aires, poľský poľovný pes, Braco Italiano a novo vzniknuté plemená Tazy – Stredoázijský chrt a Taigan – Kirgizský chrt. Vystavovatelia priviezli na obdiv a do súťaže ovčiarske a pastierske psy, špice a pôvodné plemená, duriče a farbiare, stavače, prinášače /retrievery/, sliediče, vodné psy bradáče, molosy, švajčiarske salašné plemená, teriéry, jazvečíky a chrty. Víťazi, t.j. najkrajšie jedince jednotlivých plemien súťažili o najprestížnejšie tituly v každý jeden výstavný deň.

Víťazom Medzinárodnej výstavy psov Trenčín 2008 – Best in show sa stal novofundlandský pes menom **King of Helluland The Depp Blue**.

Vlastné poznámky

Na Mierovom námestí v Trenčíne sa dňa 1. februára 2008 predpoludním sa občania mesta rozlúčili s autobusom zn. Ikarus (Harmonika), ktorý dvadsať rokov slúžil trenčianskej

verejnosti. Za toto obdobie odjazdil cca jeden milión kilometrov a ročne prepravil 125 tisíc cestujúcich. Rozlúčka so starým autobusom bola tak trocha slávnostná, lebo bola spojená s odovzdaním do užívania piatich nových autobusov, z ktorých štyri boli nízko podlažné autobusy Karosa Citelis 12 m a jeden bol nízko podlažný kĺbový autobus Karosa Citelis 18 m, ako náhrada za už spomínaný Ikarus. Tento krok bol výsledkom dobrej spolupráce dopravcu s Mestom Trenčín, ktorej prvoradým cieľom sa stalo skvalitňovanie mestskej hromadnej dopravy, k čomu začali slúžiť aj najmodernejšie dopravné prostriedky. Preto od vstupu strategického investora SIRS, a.s. do Slovenskej autobusovej dopravy Trenčín, a.s. v roku 2005 bolo pre mestskú hromadnú dopravu v Trenčíne zakúpených 20 nových autobusov Karosa. O rok neskôr začal jazdiť v uliciach Trenčína nízko podlažný autobus Karosa Citelis a dnešným dňom sa tento počet rozšíril o ďalších päť autobusov

tohto typu. Je to autobus, ktorý je nasadzovaný na najdlhších trasách so zástavkami pri nemocnici. Pre tých, ktorý ho nepoznajú charakteristickým znakom autobusu Karosa Citelis je vyklápacia plošina pre vozičkárov s bezpečnostným snímačom pri stredných dverách, znížená svetlosť nástupného priestoru umožňujúca ľahšie nastupovanie rodičov s dieťaťom v kočíku, telesne postihnutých a starších občanov, zvýšený počet na sedenie a státie, nehovoriac o tom, že má moderný motor s automatickou prevodovkou, pre zlepšenú orientáciu cestujúcich slúži elektronická informačná tabuľa, vyhrievaná sedačka pre vodiča a CD prehrávač zlepšuje jeho pracovné podmienky.

Vozidlá odovzdali verejnosti symbolickým prestrihnutím stuhy primátor Mesta Trenčín **Ing. Branislav Celler** a predseda predstavenstva SIRS, a.s. **Ing. George Trabelssie**. Pri tejto príležitosti v priestore amfiteátra boli zainteresované do tejto mimoriadnej udalosti aj deti, ktoré skúšali svoje výtvarné cítenie v súťaži o nakreslenie najkrajšieho autobusu.

slávnostné strihanie stuhy zľava – Ing. George Trabelssie, Ing. Branislav Celler

Na záver sa uskutočnil odjazd Harmoniky z Mierového námestia a to aj so záujemcami o poslednú jazdu. Na konci vyhliadkovej trasy cestujúci prestúpili do nového nízko podlažného kĺbového autobusu Karosa Citelis 18 m. Jeho účastníci si pochvaľovali komfort nového autobusu.

Vlastné poznámky

Pomocná evidencia 47/1/08

Pobočka Slovenskej sporiteľne v Trenčíne priniesla balík opatrení pre podnikateľov pri prechode slovenskej meny na euro, podľa ktorých by sa mali správať od 1. januára 2009. V podstate ide o to, že novú menu, teda euro budú potrebovať nielen banky, ale aj obchodné reťazce, maloobchody či pošty, teda všetci tí, ktorí bežne pracujú s hotovosťou, preto by sa mali zásobiť dostatočným množstvom eurobankoviek a euromincí skôr, ako vstúpi euro do platnosti. Vďaka jedinečnej pomôcke EuroCalculus, zverejnenej na stránke Slovenskej sporiteľne www.slsp.sk budú môcť aj podnikatelia pôsobiaci v trenčianskom regióne jednoducho zistiť, koľko eurovej hotovosti budú potrebovať v prvých dňoch roka 2009, keď sa stane euro pravdepodobne slovenskou národnou menou. EuroCalculus je na Slovensku jedinečnou pomôckou na výpočet potreby eura vhodnej pre podnikateľov. Dobré skúsenosti s ňou majú rakúski podnikatelia, ktorí ju tiež využívali pri prechode na euro. Slovenská verzia však na rozdiel od rakúskej zohľadňuje typické správanie sa zákazníkov u nás. Slovenská sporiteľňa, ktorá sprístupnila klientom EuroCalculus na svojej webovej stránke www.slsp.sk, chce prispieť k lepšej pripravenosti podnikateľov na euro. „Každý podnikateľ, ktorý pracuje s hotovosťou by sa mal predzásobiť dostatočným množstvom eurových bankoviek a mincí. Ak podnikatelia včas nahlásia, koľko hotovosti budú potrebovať, banky im ju dokážu zabezpečiť," konštatovala predsedníčka predstavenstva a generálna riaditeľka Slovenskej sporiteľne **Regina Ovesny-Straka**. Potreba hotovosti závisí od počtu zákazníkov, výšky obratu i oblasti, v ktorej podnikateľ pôsobí. Každý podnikateľ, ktorý chce vedieť, koľko eurovej hotovosti bude potrebovať, zadá do programu EuroCalculus údaje o type prevádzky, o priemernom obrate na zákazníka a o otváracích hodinách. Vypočíta sa mu optimálny počet eurových

bankoviek a mincí, ktoré si môže následne objednať v banke. Mal by tak urobiť do 29. februára 2008.

Pre podnikateľov sa doporučuje rešpektovať niekoľko rád, ktoré budú potrebovať začiatkom roka 2009 veľký objem euro hotovosti :

- naplánovať si dostatočne veľký objem a štruktúru nového obeživa a informovať o tom banku čo najskôr,
- vytvoriť si zásobu bankoviek takých nominálnych hodnôt, ktoré budú zodpovedať ich potrebám,
- od 1. do 16. januára 2009 (tzv. obdobie duálneho obehu) budú musieť zo zákona povinne vydávať eurá, aj keď bude zákazník platiť slovenskými bankovkami a mincami,
- treba sa vyhnúť riziku, že nebude vedieť pri platení vydávať svojim klientom, tým spomalíte chod svojich prevádzok a ohrozíte spokojnosť vašich zákazníkov,
- vytvorte si vhodné podmienky na uschovanie eurovej hotovosti poskytnutej v rámci druhotného predzásobenia, ktoré budú spĺňať požiadavky Národnej banky Slovenska. Zohľadnite skutočnosť, že počas prvých dní roku 2009 budete vo svojich obchodných miestach manipulovať s dvomi menami,
- eurovú hotovosť vám banka buď dovezie na miesto určenia, alebo si ju budete môcť prevziať priamo v pobočkách banky.

Vlastné poznámky

Dňa 12. februára 2008 sa uskutočnilo 6. zasadnutie Predstavenstva Trenčianskej regionálnej komory Slovenskej obchodnej a priemyselnej komory, ktoré hodnotilo jej aktivity a hospodárenie za rok 2007, hodnotilo návrh jej aktivít a rozpočet na rok 2008 a odsúhlasilo program zhromaždenia delegátov. Vyhodnotenie plnenia plánu aktivít za rok 2007 predniesol predseda komory **Ing. František Dobrodenka**.

Z jeho príhovoru vyplynulo niekoľko zaujímavých údajov, ktoré doplňujú rozsiahlu činnosť Trenčianskej regionálnej komory SOPK. Napríklad, že :

- uskutočnila tri zahraničné misie **do** zahraničia – St. Peterburg, Belehrad a Holandsko;
- zabezpečila rokovania piatich misií **zo** zahraničia na Slovensku – z Čuvačskej republiky, dvakrát z Ruskej federácie, Srbska a Rakúska;
- podieľala sa na organizovaní účasti 232 slovenských firiem, štyroch miest a troch vyšších územných celkov na výstavách v zahraničí;
- podieľala sa na spolu organizovaní jarnej a jesennej časti výstavy Trenčín mesto módy a výstavy ELO SYS v Trenčíne;
- uskutočnila širokú škálu vzdelávacích aktivít ako sú semináre, kluby, konferencie na Slovensku, ktorých sa zúčastnilo 187 firiem a 153 účastníkov;
- umožnila členom svojich sekcií a klubov zúčastniť sa na deviatich stretnutiach podnikateľov pri príležitosti uskutočnených výstav a veľtrhov;
- bola zapojená do piatich projektov, z ktorých treba spomenúť – Tvoj dom - Tvoj podnik v Európe (EQUAL), RIS INSIT-6. rámcový plán, EMERGE-ASIA INVEST, S.M.A.-Leonardo da Vinci a e-Platon-bilaterálna spolupráca s Flámskom;
- evidovala 198 osôb, ktoré tvorilo členskú základňu, z nich bolo 19 mladých podnikateľov.

Návrh plánu aktivít Trenčianskej regionálnej komory Slovenskej obchodnej a priemyselnej komory na rok 2008 zaznamenáva svojím obsahom a rozsahom ďalší progresívny rozvoj, najmä vo vzdelávaní podnikateľských subjektov, v obnovení vzťahov s partnerskými komorami v zahraničí, vo zvýšenej starostlivosti o všetky firmy v regióne a aktívne vstu-

povanie do verejného života v regióne užšou spoluprácou s vyššími územnými celkami, orgánmi štátnej správy a samosprávy, vysokými školami na podporu podnikania a pri tvorbe koncepcií rozvoja.

Vlastné poznámky

Colná a daňová pobočka Colného úradu v Trenčíne na Ulici K výstavisku sa k 1. marcu 2008 ruší, informovala o tom hovorkyňa Colného úradu v Trenčíne **Milada Hlubočanová**. Objekt doteraz pôvodnej pobočky colného úradu bude zameraný výlučne na správu spotrebných daní. Nové priestory pre pobočku Colného úradu sa vytvorili na Kasárenskej ulici v Trenčíne. Súčasne sa do priestorov na Kasárenskej ulici sťahuje aj Stanica colného úradu Trenčín. Výhodou nových priestorov je ich umiestnenie v okrajovej časti mesta, v priemyselnej zóne a v blízkosti diaľničného privádzača. Vhodný je i colný priestor a skladové priestory. Umiestnením colnej pobočky a colnej stanice v spoločných priestoroch sa očakáva skvalitnenie colného konania a zefektívnenie činnosti oboch útvarov. Predpokladá sa, že vytvorením samostatnej colnej pobočky a jej účelovou dislokáciou z obytnej zóny do priemyselnej zóny sa trvale odstránia problémy obyvateľov sídliska Pod Sokolice. Tí sa už dlhší čas sťažovali najmä na blokovanie ulice a znečisťovanie životného prostredia kamiónmi, ktoré čakali na vybavenie.

Pomocná evidencia 92/1/08

Začiatok roka patrí už tradične na trenčianskom výstavisku tvorcom, výrobcom a obchodníkom s módou. V dňoch 28. až 29. februára 2008 sa uskutočnila jarná časť 41. ročníka medzinárodnej výstavy módy a odievania Trenčín mesto módy. Na celkovej ploche 855 m^2 sa predstavilo 52 vystavovateľov zo Slovenska, Českej republiky a Maďarska. Organizátor výstavy vstúpil do roku 2008 s novým obchodným me-

nom – Expo Center a.s. S touto zmenou súviseli aj zmeny v korporátnej identite – hlavne uvedenia nového loga spoločnosti. Expo Center a.s. však nezačína od „nuly“, pretože nesie so sebou dlho budovanú dôveru svojich klientov a vďaka tomu aj pevné miesto na slovenskom výstavníckom trhu. Zmenou obchodného mena nedošlo k žiadnej zmene majetku spoločnosti, jej orgánov, alebo zmluvných vzťahov uzatvorených pred zmenou obchodného mena. Tohtoročná jarná časť výstavy Trenčín mesto módy ponúkla návštevníkom možnosť kontrahovať najnovšie kolekcie vystavujúcich firiem z dámskej, pánskej i detskej konfekcie, kusového a pleteného textilu, kožených a kožušinových výrobkov a módnych doplnkov, ale aj príležitosť zúčastniť sa sprievodných podujatí. V spolupráci s Ministerstvom hospodárstva Slovenskej republiky, Slovenskou obchodnou a priemyselnou komorou – Regionálnej kancelárie Trenčín a Asociáciou textilného a odevného priemyslu pripravili organizátori odborný seminár „Proexportná politika SR na roky 2007 – 2013“. O možnostiach podpory exportu podnikateľských subjektov poskytol aktuálne informácie **RNDr. Jaroslav Jarúnek**, hlavný štátny radca Odboru medzinárodného obchodu Ministerstva hospodárstva Slovenskej republiky.

K jarnej časti výstavy Trenčín mesto módy patrí už neodmysliteľne súťaž mladých módnych tvorcov „Zlatá Fatima – junior“. Do 16. ročníka tejto súťaže sa prihlásili študenti z 14 škôl s 52 kolekciami, ktorí súťažili v troch kategóriách.

V kategórii **Voľná odevná tvorba** bola pre tento rok vyhlásená téma „Druhá šanca – recyklácia odevu“.

V kategórii **Módne doplnky** „Moje obľúbené školské doplnky“ je názov témy.

V kategórii **Konfekčná odevná tvorba** bola stanovená téma „Školská rovnošata, ktorú si oblečiem rád“.

Na predvedených modeloch odborná porota hodnotila celkový dojem, estetickú úroveň, invenčnosť exponátu, vhodnosť použitého materiálu, pôvodnosť a originalitu modelu ako aj jeho funkčnosť. A tak široká odborná a laická verejnosť mala možnosť vidieť kreativitu a zručnosť študentov z celého Slovenska, ale aj Maďarskej republiky.

Slávnostné otvorenie výstavy bolo spojené tradičnou s módnou prehliadkou Móda Laugaricio, počas ktorej sa predstavili víťazi súťaže Zlatá Fatima – junior 2008, vystavujúce firmy a zástupcovia Asociácie kožušníkov Slovenska, člena International Fur Trade Federation Londýn.

Najnovšie módne trendy boli prezentované aj vo farebniciach, materiáloch a strihoch Fóra trendov, ktoré na tému "Horizonty módy" pripravila pre návštevníkov **Jana Částková**, vedúca módneho ateliéru D-clubu. Počas výstavy nebudú chýbať ani módne prehliadky.

Vlastné poznámky

Už po štvrtýkrát prinieslo trenčianske výstavisko v dňoch 29. februára a 1. marca 2008 výstavu golfových potrieb **Golf**, na ktorej sa na celkovej ploche 520 m^2 predstavilo 44 vystavovateľov. V posledných rokoch vývoj golfu na Slovensku napredoval rýchlym tempom. Dokonca sú rozpracované viaceré projekty golfových ihrísk, ktoré majú u nás vyrásť a zvyšuje sa aj počet registrovaných golfistov. K rozvoju tohto čoraz viac obľúbeného športu chcú organizátori napomôcť aj jedinou odbornou výstavou svojho druhu na Slovensku, ktorej zámerom je priblížiť širokej verejnosti toto atraktívne odvetvie. Na výstave Golf sa tento rok predstavili takmer všetky golfové kluby, ktoré máme na Slovensku. Prezentovali sa a golfové potreby predávali viaceré firmy, u ktorých nájdu návštevníci golfové značky ako Callaway, Cobra, Titleist, Foot-Joy, Top Flite, Ben Hogan, Nike golf, Odyssey, Ping, Cobra,

Stuburt, Tiger Cub, Bushnell, RAM Golf, Srixon, Adidas golf, Taylor Made, Maxfli, Mitsushiba, Legend, Rossa, Paragon, Penn, Lignum a mnoho iných. Od značiek Oscar Jacobson, Casall a Lannér bude zastúpené aj špeciálne golfové oblečenie. Nechýbali ani prezentácie firiem, ktoré navrhujú golfové ihriská a poskytujú o ne komplexnú starostlivosť. Predstavili sa aj firmy, ktoré majú vo svojej ponuke umelé povrchy a golfové vozíky. Atrakciou výstavy bol indoor driving range, kde si mohli záujemcovia pod dohľadom odborníka bezplatne vyskúšať golfový odpal priamo v pavilóne. Ťahákom určite bude aj najmodernejší golfový trenažér na svete Aboutgolf.

Vlastné poznámky

V týždni od 21. do 28. februára 2008 bola odvysielaná v Televízii Trenčín reportáž, ktorej hlavnou témou bola realizácia nového cestného mostu v Trenčíne, v ktorej k tejto problematike vystúpil minister dopravy Vlády Slovenskej republiky **Ing. Ľubomír Vážny**. V písomnej podobe otázky s odpoveďami prinieslo vydanie Infa Trenčín zo dňa 6. marca 2008 :

Televízia Trenčín – Vláda Slovenskej republiky schválila priority budovania ciest prvej triedy na roky 2007 – 2010. Trenčiansky most sa medzi nimi nachádza. Čo si myslíte, podľa plánov ministerstva, kedy by sa mohlo už konečne začať s výstavbou tohto mosta ?

Ing. Vážny : Viem, že trenčiansky most ťaží obyvateľov Trenčína, ale aj tranzitujúcich obyvateľov a uvedomujeme si vážnosť tejto situácie a zaradili sme túto stavbu do programu výstavby ciest prvej triedy. Začať by sa mala v desiatom mesiaci 2008 a ukončiť čo najskôr v roku 2011.

Televízia Trenčín – Určite máte aj poznatky, že trenčiansky most je pre Trenčín veľmi dôležitý, nakoľko sa tam denne tvoria zápchy a my, čo žijeme v tomto meste, to naozaj poznáme. Zaznievali aj také negatívne ohlasy, že mesto Trenčín vynaložilo neúčelné financie, nakoľko zafinancovalo projektovú dokumentáciu za takmer 50 miliónov Sk. Vy si myslíte, že to pomohlo aj urýchleniu toho procesu, alebo že to bol správny krok? Alebo sa malo predsa len čakať na ministerstvo?

Ing. Vážny : Jednoznačne pomohlo, pretože takáto spolupráca s mestami a obcami je jednoznačne vítaná. Takéto zrýchlenie procesu je možné len vtedy, ak sa do toho zainteresovalo aj Mesto Trenčín a pravda je niekde napoly, pretože pôvodne táto stavba nemala byť realizovaná v rámci štátnych ciest. My sme potom v spolupráci s mestom vymysleli takú konštrukciu, že sme zaradili túto cestu a strategicky sme ju aj napojili aj na súčasnú diaľnicu a v prípade, že by tieto aktivity mesta neboli, tak, si myslím, že tá stavba by bola odsúdená na podstatne neskoršie začatie a možno aj v inej trase ako je teraz. Tam, kde mestá spolupracujú lepšie, tak rýchlejšie stavby prebiehajú, začínajú a aj ukončujú. Tá prípravná fáza je veľmi náročná a v podstate tie kapacity, ktoré majú mestá a obce vo svojom prostredí, nám veľmi napomôžu.

Televízia Trenčín : Jeden z dôležitých krokov bolo aj majetkovo-právne vysporiadanie pozemkov potrebných pre výstavbu tohto mosta, čiže rovnako schvaľujete, že tento krok vám pomohol?

Ing. Vážny : Zase schvaľujem, pretože to urýchlilo celý proces, ale pravda je taká, že mesto nerobilo majetko-právne vysporiadanie, to znamená, že za pozemky bude platiť štát, resp. Slovenská správa ciest. Ale mesto pomohlo v tom právnom servise tak, že zabezpečilo budúce právne vzťahy, to znamená zmluvy o budúcich zmluvách, resp. kúpne zmluvy

a mesto zaplatilo len právny servis, nie ceny pozemkov. Ale ten krok je takisto ústretový a nám pomohol k tomu, že sa táto stavba môže začať v tých termínoch. My sme si uvedomovali vážnosť tejto stavby a dôležitosť spustenia tejto stavby. Bol tam taký sústredený tlak. To znamená snaha mesta, snaha koaličných poslancov z Trenčína a okolia. Toto všetko je ovocie toho, že tá stavba môže začať v týchto termínoch ako som povedal.

Televízia Trenčín : Aj v našich médiách zaznievali už viaceré termíny v súvislosti s pripravovanou výstavbou mosta. Je teda už všetko pripravené tak, že ten termín, ktorý ste povedali, bude naozaj konečný?

Ing. Vážny : Máme tam ešte určité otázniky a musíme do piateho mesiaca pripraviť tendrovú dokumentáciu. Ale na tých podkladoch, ktoré pripravilo mesto, sa dá stavať. Sme presvedčení o tom, že v piatom mesiaci 2008 budeme mať tendrovú dokumentáciu v takom štádiu, aby bola spôsobilá na vyhlásenie tendra. A ak tender vyhlásime v piatom až šiestom mesiaci, tak tie termíny sú potom reálne.

T Televízia Trenčín – Do akých finančných nákladov sa vyšplhá teda stavba?

Ing. Vážny : To ukáže až tender, ale zatiaľ naše odhady hovoria, že to bude niečo cez dve miliardy slovenských korún. Stavba je dlhá cca 2,5 km, má tri náročné mostné objekty, ten najväčší cez Biskupický kanál je cca 540 m dlhý, 15 metrov vysoký most a sú tam ešte dva menšie mosty, tri mimoúrovňové križovatky. Takže stavba je pomerne náročná, pretože vedie intravilánom mesta, ale pevne verím, že v tých termínoch, ktoré sme sa zaviazali, zvládneme.

Info Trenčín 06.03.2008

Pomocná evidencia 115/1/08

Začiatok roka patrí už tradične na trenčianskom výstavisku tvorcom, výrobcom a obchodníkom s módou. V dňoch 28. až 29. februára 2008 sa uskutočnila jarná časť 41. ročníka medzinárodnej výstavy módy a odievania **Trenčín mesto módy 2008**. Na celkovej ploche 855 m^2 sa predstavilo 52 vystavovateľov zo Slovenska, Českej republiky a Maďarska. Organizátor výstavy vstúpil do roku 2008 s novým obchodným menom – Expo Center a.s. S touto zmenou súviseli aj zmeny v korporátnej identite – hlavne uvedenia nového loga spoločnosti. Expo Center a.s. však nezačína od „nuly“, pretože nesie so sebou dlho budovanú dôveru svojich klientov a vďaka tomu aj pevné miesto na slovenskom výstavníckom trhu. Zmenou obchodného mena nedošlo k žiadnej zmene majetku spoločnosti, jej orgánov, alebo zmluvných vzťahov uzatvorených pred zmenou obchodného mena. Tohtoročná jarná časť výstavy Trenčín mesto módy ponúkla návštevníkom možnosť kontrahovať najnovšie kolekcie vystavujúcich firiem z dámskej, pánskej i detskej konfekcie, kusového a pleteného textilu, kožených a kožušinových výrobkov a módnych doplnkov, ale aj príležitosť zúčastniť sa sprievodných podujatí. V spolupráci s Ministerstvom hospodárstva Slovenskej republiky, Slovenskou obchodnou a priemyselnou komorou – Regionálnej kancelárie Trenčín a Asociáciou textilného a odevného priemyslu pripravili organizátori odborný seminár „Proexportná politika Slovenskej republiky na roky 2007 – 2013“. O možnostiach podpory exportu podnikateľských subjektov poskytol aktuálne informácie **RNDr. Jaroslav Jarúnek**, hlavný štátny radca Odboru medzinárodného obchodu Ministerstva hospodárstva Slovenskej republiky.

Do 14. ročníka súťaže **Zlatá Fatima – junior 2008**, ktorá bola vyhlásená v troch kategóriách – voľná odevná tvorba, konfekčná odevná tvorba a módne doplnky sa zapojilo 14 stredných odborných škôl a učilíšť zo Slovenska aj z Českej

republiky, ktorí predviedli celkom 45 súťažných kolekcií. Súťažné kolekcie hodnotila päťčlenná odborná komora pod vedením vedúcej ateliéru odevnej tvorby Vysokej školy výtvarných umení v Bratislave **Júlie Sabovej** Témami tohto-ročnej súťaže Zlatá Fatima junior 2008 boli :

- v kategórii Voľná odevná tvorba to bola téma „Druhá šanca“. Víťazom kategórie sa stala Lenka Štofová zo Združenej strednej školy hotelových služieb a obchodu v Michalovce za kolekciu **Tkané kúzlo**
- v kategórii Konfekčná odevná tvorba bola témou „Školská rovnošata, ktorú si rád oblečiem“. Víťazom kategórie sa stala Barbora Virágová s Petrou Schultzovou zo Spojenej školy v Bratislave za kolekciu **Equal.**
- v kategórii pre Módne doplnky bola stanovená téma „Moje obľúbené školské doplnky“. Ocenenia neboli udelené.
- za **Top Model Zlatá Fatima** – junior 2008 bola vyhlásená kolekcia **„Art Style“** od Kristíny Fečkovej s kolektívom modelovej dielne 3.E zo Strednej priemyselnej školy odevnej vo Svidníku.

Na predvedených modeloch odborná porota hodnotila celkový dojem, estetickú úroveň, invenčnosť exponátu, vhodnosť použitého materiálu, pôvodnosť a originalitu modelu ako aj jeho funkčnosť. A tak široká odborná a laická verejnosť mala možnosť vidieť kreativitu a zručnosť študentov z celého Slovenska, ale aj Maďarskej republiky. Slávnostné otvorenie výstavy bolo spojené tradičnou s módnou prehliadkou Móda Laugaricio, počas ktorej sa predstavili aj víťazi súťaže Zlatá Fatima – junior 2008, vystavujúce firmy a zástupcovia Asociácie kožušníkov Slovenska. Najnovšie módne trendy boli prezentované aj vo farebniciach, materiáloch a strihoch Fóra trendov, ktoré na tému “Horizonty módy” pripravila pre návštevníkov **Jana Částková**, vedúca módneho ateliéru D-clubu.

Vlastné poznámky

TASR dňa 8. marca 2008 priniesla správu, že na druhý cestný most v Trenčíne si budú jeho obyvatelia počkať o rok dlhšie, lebo termín ukončenia stavby sa posúva na rok 2012. Slovenská správa ciest predpokladala, že začiatok výstavby bude na jar roku 2008. Teraz sa hovorí sa však hovorí o presune začiatku výstavby na leto, prípadne až jeseň 2008. Slovenská správa ciest čaká na nadobudnutie právoplatnosti stavebného povolenia. Vláda Slovenskej republiky výstavbu nového mosta za približne 2,5 miliardy Sk pritom schválila už v roku 2007. Riešenie dopravy je podľa vyjadrenia mesta Trenčín jeho prioritou, lebo cez jediný trenčiansky most prechádza denne podľa štatistiky denne 24.400 áut, čo je napríklad ešte viac ako na ceste k povestnej križovatke v Považskej Bystrici. Mesto býva každý deň upchaté, v centre sa zhusťuje doprava, pretože Váh a lesopark Brezina delí krajské mesto na tri časti. Mesto Trenčín v novembri 2008 zvolalo mimoriadne zastupiteľstvo s cieľom schváliť odkúpenie posledných nevysporiadaných pozemkov pod plánovaným mostom. Dokopy išlo asi o 1 500 zmlúv v hodnote okolo 100 miliónov Sk. Pozemky následne predávali Slovenskej správe ciest. Primátor Mesta Trenčín Ing. Branislav Celler veril, že do konca roka bude vydané stavebné povolenie. To sa však stalo až pred dvoma týždňami. „Povolenie nadobudne právoplatnosť po mesiaci od vydania, ak sa nikto proti nemu neodvolá. V apríli 2008 by sme chceli vyhlásiť verejnú súťaž na zhotoviteľa stavby, v auguste alebo v septembri, ak nenastanú problémy s verejným obstarávaním, by sa mohlo odovzdávať stavenisko“, uviedla Iveta Fedorová z Slovenskej správy ciest. Minister dopravy, pôšt a telekomunikácií Slovenskej republiky Ing. Ľubomír Vážny pre miestnu televíziu nedávno uviedol, že reálny predpoklad začiatku výstavby je

október 2008. Mesto pre urýchlenie výstavby nového mostu samé financovalo projektovú dokumentáciu za takmer 50 miliónov Sk, hoci investorom je štát. To sa nepáči miestnej opozícii, nakoľko by mohlo ísť o neúčelne vynaložené investície. „Výstavba nového mosta sa neoneskorí, práve naopak, aj podľa aktuálneho vyjadrenia ministra dopravy sa vďaka spolupráci s Mestom Trenčín podstatne zrýchli“ potvrdil Peter Uher z Kancelárie primátora mesta Trenčín. Zároveň dodal, že všetky zverejňované termíny boli sprostredkované zo Slovenskej správa ciest. „Mesto Trenčín riešilo prípravu mosta iba po moment vypracovania projektových dokumentácií. Slovenská správa ciest mala na starosti projekt, teda aj stavebné povolenie” dodal Peter Uher.

Slovenská správa ciest však tvrdí, že mesto im malo odovzdať celý projekt aj so stavebným povolením. „Mesto Trenčín požiadalo Krajský úrad v Trenčíne pre cestnú dopravu a pozemné komunikácie o vydanie stavebného povolenia na spomínanú stavbu v našom mene, pod našou hlavičkou, aby stavebné povolenie bolo napísané už na Slovenskú správu ciest, čiže vybavuje ho mesto,” kontrovala Iveta Fedorová. Most bude stáť asi dva kilometre južne od súčasného. Stane sa aj diaľničným privádzačom na najväčšie trenčianske sídlisko Juh, v neposlednom rade povedie do rozširujúcej sa nákupnej zóny na výpadovke smerom na Prievidzu alebo Brno. V súčasnosti je tam šesť obchodných domov, chystá sa tam aj výstavba rozsiahleho nákupného centra za tri miliardy Sk. Most je zároveň prvou etapou juhovýchodného obchvatu mesta, ktorý má viesť poza lesopark Brezina smerom na Žilinu.

tasr.sk 08.03.2008

Pomocná evidencia 123/1/08

Dlhodobým zámerom Mesta Trenčín je oživiť oba brehy rieky Váh. Hoci je promenáda zatiaľ len v rovine ideí, prvé kroky k zatraktívneniu a oživeniu hrádze sú spravené. Jedným z nich je aj skultúrnenie priestorov na mieste bývalého bitúnku. Tie boli po jeho opustení dlho pochmúrnym miestom, hoci na atraktívnom mieste. Dňa 6. marca 2008 bolo slávnostne otvorené stavenisko novej zástavby, na ktorom v priebehu rokov 2008 a 2009 vyrastie šesť bytových domov so 102 dvojizbovými, trojizbovými, štvorizbovými a nadštardnými štvorizbovými bytmi na šiestom poschodí a administratívna budova. CityLight novej zástavby odhalil primátor Mesta Trenčín **Ing. Branislav Celler** a zástupca spoločnosti De Bondt **Ing. Martin Bútora**. Developerom projektu je spoločnosť Trenčianska Riviéra s.r.o., ktorej majiteľom je holandský investičný fond CEREFF N.V. Projekt Riviéra je prvým krokom k obytneniu nábrežia Váhu v centre mesta.

Vlastné poznámky

Moderné frézy na asfalt, nakladacie lyžice, sypače, radlice i sekačky trávy a ďalšie typy strojov bolo možné vidieť na **Predvádzacom dni cestnej techniky** v Trenčíne dňa 12. marca 2008 v areáli Domova mládeže na Staničnej ulici v Trenčíne. Oficiálne ho otvoril predseda Trenčianskeho samosprávneho kraja **MUDr. Pavol Sedláček, MPH**. Vo

svojom príhovore, že po zmene financovania Správy ciest Trenčianskeho samosprávneho kraja z rozpočtovej na príspevkovú organizáciu, stala sa táto v rámci vlastnej podnikateľskej činnosti výhradným distribútorom cestnej techniky z českej firmy Korekt v Slovenskej republike. Na prezentáciu jej najnovších výrobkov na zimnú i letnú údržbu ciest boli pozvaní zástupcovia odborov dopravy ostatných slovenských krajov, Slovenskej správy ciest, Národnej diaľničnej spoločnosti, ako aj firmy, ktoré sa zaoberajú údržbou mestských komunikácií. Na záver vyslovil presvedčenie, že prezentácia pomôže všetkým, ktorí sa zaoberajú údržbou ciest, posunúť kvalitu tejto činnosti dopredu. Riaditeľ Správy ciest Trenčianskeho samosprávneho kraja **Ing. Stanislav Lališ** vo svojom príhovore pripomenul, že správa ciest nie je len výhradným dovozcom tejto techniky, ale že zabezpečuje aj jej servis na Slovensku. Za najpozoruhodnejšie novinky označil najmä rôzne špeciálne prídavné zariadenia, ktoré umožňujú využiť jeden stroj obmenou prídavných zariadení na viacero činností, sú to teda oveľa všestrannejšie mechanizmy, ako niekdajšie cestné stroje. V porovnaní s inými podobnými dovážanými zariadeniami, majú české stroje pre slovenských cestárov aj prijateľnejšie ceny. Podľa riaditeľa spoločnosti Korekt **Jaroslava Charváta** je táto nová forma slovensko – českej spolupráce - pokračovaním dlhodobých kontaktov Realizačných dielní v Blansku

a v Považskej Bystrici, ktoré sa datujú od roku 1985. Súčasťou predvádzacieho dňa boli aj praktické ukážky niektorých cestných strojov.

tsk.sk 13.03.2008

Pomocná evidencia 148/1/08

Krása a pôvab ovládlo trenčianske výstavisko Expo Center a.s. Trenčín od 13. do 15. marca 2008 16. ročníkom medzinárodného kozmetického veľtrhu **Beauty® Forum Slovakia**, ktorý sa organizuje v spolupráci s nemeckou firmou Health & Beauty Trade Fairs GmbH & Co. KG. Na celkovej ploche 5.350 m^2 sa predstavilo najnovšie trendy v účesovej tvorbe, líčení a nechtovom dizajne 116 vystavovateľov zo Slovenska, Českej republiky, Maďarska a Poľska. Vo svojej histórii tak tento kozmetický veľtrh s najdlhšou tradíciou na Slovensku zaznamenal rekordne obsadenú výstavnú plochu. Zaslúžene o ňom možno teda povedať, že je slovenským sviatkom krásy, ktorý každoročne do Trenčína priláka širokú odbornú i laickú verejnosť. Punc kvality dáva veľtrhu **Beauty® Forum Slovakia** tradične bohatý sprievodný program. Jeho dôležitou súčasťou boli pracovné stretnutia s odborníkmi z oblasti dermatológie, kožného lekárstva, plastickej chirurgie, vlasovej kozmetiky – **workshopy**, ktorých cieľom bola ponuka najnovších odborných informácií, ako aj možnosť konfrontácie názorov medzi odborníkmi. Novinky z oblasti kozmetiky firmy prezentovali v priestoroch programových centier. Už neodmysliteľnými sprievodnými podujatiami veľtrhu sa stali domáce šampionáty v make – upe, nail designe, nail arte a v body arte.

Témou **Majstrovstiev Slovenskej republiky v make-upe** pre rok 2008 bola „Romantická krása – Žiarivá ako hviezda“. Už samotný názov evokoval predstavu make-upu, ktorý sa vyznačuje svetlou, pôvabne porcelánovou pleťou, lesklými

očnými tieňmi a ich jemnými prechodmi, veľkoryso plošne nanesenou farbou na líčka a lesklými, zmyselnými perami. Okrem techniky líčenia odborná porota hodnotila detailné vypracovanie očí, úst, základné líčenie a celkový dojem. Šiestich najlepších z 22 prihlásených súťažiacich vybrala do finále majstrovstiev odborná porota v predkole, ktoré sa konalo 19. januára 2008 na trenčianskom výstavisku. Do finále postúpili – Dominika Furdová z Vrábľov, Eva Horňáková zo Zvolena, Veronika Huťková z Banskej Bystrice, Martina Kaisová z Martina, Ivona Kopuncová z Trenčína a Silvia Pišová z Banskej Bystrice. Pre prípad neúčasti niektorej finalistky porota určila aj náhradníkov Michaelu Bernátovú z Martina a Tomáša Vidu z Hostí. Najlepšie sa umiestnili :

1. miesto Eva Horňáková, Zvolen

2. miesto Silvia Pišová, Banská Bystrica

3. miesto Veronika Huťková, Banská Bystrica

Cenu divákov získala Eva Horňáková, Zvolen

Víťazka postúpila na 21. medzinárodné majstrovstvá v make-upe Masters´Award Make-up® 2008 v Mníchove.

Majstrovstvá Slovenskej republiky v nail arte sa konali už ôsmy raz. Úlohou súťažiacich bolo ozdobiť vopred vymodelované nechty ľubovolnej dĺžky alebo vopred upravené prírodné nechty na oboch rukách modelky. Každý účastník má právo na vlastný výber pracovnej metódy. Nechty na oboch rukách budú opäť súťažiaci zdobiť na tému podľa vlastného výberu. Umiestnenie najlepších súťažiacich:

1. miesto Veronika Krásová, Česká Třebová, Česká republika
Téma : Bond Girl, počet bodov : 285

2. miesto Nikolett Balogh, Komárno
Téma : Pirát z Karibiku, počet bodov : 258

3. miesto Andrea Hendrychová, Doksy, Česká republika
Téma : Moulin Rouge, počet bodov : 251

4. miesto Bibiána Gagová, Trenčín

Téma : Oheň Flamenga, počet bodov: 180

Víťazka tejto súťaže postúpil na Majstrovstvá Európy, ktorá sa uskutočnia v Spolkovej republike Nemecko.

Majstrovstvá Slovenskej republiky v nail designe. rozdelili súťažiacich do dvoch kategórií – „začiatočníci“ a „profesionáli“, ktorí museli v stanovenom časovom limite vymodelovať nechty na oboch rukách modelky voľnou technikou.

1. miesto Dana Vizárová

2 . miesto Michaela Čepcová

3 . miesto Barbora Lašová

Víťazka súťaže bude reprezentovať Slovenskú republiku na Majstrovstvách Európy, ktoré sa budú konať počas veľtrhu Beauty ® Forum Műnchen 2008.

V spolupráci s firmou Tasha Cosmetics, s.r.o. pripravili organizátori štvrtý ročník **Majstrovstvá Slovenskej republiky v maľovaní na telo – Body Art** vo voľnej disciplíne Free Art – maľovanie na telo podľa vlastného návrhu na tému „Život v raji“. Súťažiaci si v priestoroch trenčianskeho výstaviska v rámci vlastnej prípravy svoj model predmaľovali a na móle už domaľovali len niektoré detaily. Odborná porota hodnotila kreativitu nápadu a použitých doplnkov, precíznosť prevedenia a čistotu maľby, osobné nasadenie, obtiažnosť vybraného nápadu a celkový dojem. Umiestnenie najlepších :

víťazka Andrea Jacková so svojou modelkou Kristínou

1. miesto Andrea Jacková, Piešťany, za model **Pokušenie z raja**
2. miesto Lívia Boliešiková, Bojnice, za model Kolibrík
3. miesto Gabriela Bučeková, Bratislava, za model Modrý Karibik

Víťazka postúpila na Otvorené majstrovstvá Českej republiky v Prahe.

V poradí tretí ročník **odbornej podiatrickej súťaže Beauty Foot** o pohár veľtrhu **Beauty® Forum Slovakia 2008** pripravila sekcia pedikérov z Asociácia profesionálov pre krásu a relaxáciu. Hodnotilo sa opracovanie a ošetrenie kože na chodidlách, opracovanie nechtov, pričom na jednej nohe je prípustné nechty nalakovať s použitím zdobiacich materiálov a farebného laku, ako i uprava nechty pomocou UV gélov. Umiestnenie najlepších :

1. miesto Eva Mrázová, Trnava
2. miesto Katarína Tomanová, Dubnica nad Váhom
3. miesto Hana Udvárdyová, Banská Bystrica

Víťazka súťaže postúpila na súťaž v Českej repuiblike.

Veľkej popularite sa tešila najúspešnejšia celoslovenská súťaž **v účesovej tvorbe a dekoratívnej kozmetike Pohár Laugaricio**, na ktorej sa podieľal popredný slovenský vizážista Branislav Grőhling a Spoločnosť kaderníkov a vizážistov Slovenskej republiky.

V účesovej tvorbe boli v kategórii študentov vyhlásené disciplíny **„Denný účes – Victoria Beckham“**, v ktorej sa najlepšie umiestnili :

1. miesto **Bendžalová Alžbeta**, Stredné odborné učilište stavebné, Spišská Nová Ves
2. miesto Ngvyen Mário, Združená stredná škola služieb, Zvolen
3. miesto Sabová Lenka, Stredné odborné učilište odevné, Vrbové

V disciplíne **„Spoločenský účes – Angelika – Markíza anjelov**“sa najlepšie umiestnili :

1. miesto Petrenková Agáta, Stredné odborné učilište služieb Slovenského zväzu výrobných družstiev, Bardejov

2. miesto Krebesová Monika, Združená stredná škola hotelových služieb a obchodu, Prievidza

3. miesto Bdžochová Veronika, Stredné odborné učilište stavebné, Spišská NováVes

V spoločnej kategórii dospelí a študenti bola vyhlásená voľná disciplína **„Zhýralý Moulen Rouge“**, v ktorej sa najlepšie umiestnili :

1. miesto Janigová Melinda, Melír kaderníctvo, Štúrovo

2. miesto Harmady Juraj, Združená stredná škola, Levice

3. miesto Mušinská Jaroslava, Stredného odborného učilišťa služieb Slovenského zväzu výrobných družstiev, Bardejov

V dekoratívnej kozmetike súťažili len študenti v disciplíne „Morská panna“, v ktorej sa najlepšie umiestnili :

1. miesto **Klučárová Monika**, Stredisko praktického vyučovania, Nitra

2. miesto Cavarová Zuzana, Združená stredná škola služieb, Zvolen

3. miesto Kozáková Veronika, Združená stredná škola, Hlohovec

Zvláštnu cenu získal **Martin Vitovič**, Združená stredná škola služieb, Prešov

Vlastné poznámky

V Trenčíne vyrastá nové nákupné centrum **Laugaricio** na južnom okraji Trenčína, v časti Belá, v blízkosti obchodných domov Tesco a Nay. „Celková výška investícií dosiahne takmer tri miliardy Sk uviedla na tlačovej besede **Katarína Lindberg**, investičná manažérka CSIA. „Predajná plocha Lauga-

rícia dosiahne 67-tisíc m^2 a nesmiernou výhodou je práve veľkosť obchodného centra, umožňujúce fázovanie projektu tak, aby sa prispôsobilo dopytu medzinárodných reťazcov, ktoré postupne vstupujú na slovenský trh“.

V prvej fáze výstavby obchodného domu je naplánovaný objekt nákupného móla, ktorý pozostáva z galérie, supermarketu a menších obchodných prevádzok, ktorého otvorenie je naplánované na marec 2009. Na pozemku vzniknú ďalšie prenajímateľné objekty a 800 parkovacích miest. Investície v tejto fáze dosiahnu 1,8 miliardy Sk. Druhá fáza výstavby bude závisieť od dopytu klientov. Investor plánuje ďalšie rozšírenie Laugaricia o 15-tisíc m^2. Pribudne nová samostatná budova, vhodná pre veľký obchodný reťazec. V blízkosti vybudujú aj ďalšie prenajímateľné objekty. Počet parkovacích miest sa rozšíri na 1.700. Druhá fáza sa plánuje ukončiť s odstupom asi 12 až 24 mesiacov. Výhodou Laugaricia je v tom, na rozdiel od iných nákupných centier, že má možnosť ponúknuť priestory novým značkám, ktoré prichádzajú na náš trh.

„Laugaricio sa nachádza aj vo veľmi zaujímavej lokalite, ktoré bude novým mostom, ktorý sa ma začať budovať na jeseň roka 2008, ľahko dostupné priamo z diaľnice D-1“ konštatoval primátor Trenčína **Ing. Branislav Celler**. Predpokladá sa, že sem budú chodiť nakupovať nielen Trenčania, ale aj ľudia z okolia. Dopravnej situácii v okolí významne pomôže

dobudovanie nového cestného mosta a súvisiacich križovatiek. Ľuďom uľahčí nakupovanie aj podchod, ktorý Laugaricio prepojí so susediacimi obchodnými domami.

Viac ako polovicu obchodov bude tvoriť móda, doplnia ju športové predajne, hračky, obuv a iné. V centre bude priestor aj pre zábavu a štandardnú ponuku služieb ako čistiareň, kaderníctvo a banky.

Info Trenčín 20.03.2008

Pomocná evidencia 150/1/08

V Trenčíne dňa 3. apríla 2008 slávnostne otvorili nové **Medzinárodné vzdelávacie centrum** so zameraním na strojárstvo. Má pre svoje školiace odbory riadnu akreditáciu. Vzniklo v priestoroch firmy BOST SK v Trenčíne, ktoré

podobným spôsobom už niekoľko rokov spolupracuje s Trenčianskou univerzitou Alexandra Dubčeka. V novom vzdelávacom centre budú školiť najmä študentov z jej technických fakúlt, no zároveň poslúži aj pre štáty prakticky z celého sveta. Výstavba vzdelávacieho centra stála zhruba 5 miliónov Sk, má kapacitu 30 miest a trvala tri roky. Prestrihnutie symbolickej stuhy vykonal generálny riaditeľ firmy BOST Sk **Ing. Vladimír Bielik** a rektor Trenčianskej univerzity Alexandra Dubčeka **doc. Ing. Miroslav Mečár, CSc.** Pri tejto príležitosti rektor Trenčianskej univerzity Alexandra Dubčeka doc. Ing. Miroslav Mečár, CSc. povedal, že „takýmto spôsobom si univerzita

vylepšuje svoju materiálnu bázu. Vo výuke sú technológie, ktoré si žiadna vysoká škola nemôže nikdy dovoliť, pretože má krátku životnosť. Učitelia a študenti našej univerzity sú takto vo výhode, pretože sa dostávajú k tomu, čo je najmodernejšie vo svete. A takto má vlastne má byť. Treba oceniť, že existuje práve táto firma, ktorá vidí svoju stratégiu v školstve“. O filozofii firmy BOST Sk povedal jej generálny riaditeľ Ing. Vladimír Bielik, že sa snaží dostať k najnovším technológiám v oblasti strojárenskej výroby a tú sprostredkovávať tým, ktorí majú o ňu záujem. „Výhodnou vlastnosťou nášho zriadeného vzdelávacieho centra je skutočnosť, že podnikateľ už nebude musieť čakať na zácvik nového absolventa, pretože ten bude už pripravený do výroby prostredníctvom školiaceho centra. Vysokú vzdelanostnú úroveň študentov budú zabezpečovať pedagógovia, vyškolení špeciálne k problematike v renomovaných zahraničných firmách. Podstatné bude najmä využitie strojárskych technológií v praxi“. A ešte jednu zaujímavú myšlienku spomenul Ing. Vladimír Bielik, že „mladí budú vlastne mať interaktívny prístup k najmodernejším technológiám. Je to práve spôsob, akoby mali smerovať vysoké školy k tomu, aby nemuseli zbytočne vynakladať veľké prostriedky.“ Vzdelávacie centrum nečakalo na dnešný deň otvorenia, ale už v ňom prebieha letný semester praktického vyučovania trenčianskych vysokoškolákov. Takto vyškolení odborníci by mali nájsť uplatnenie nielen doma, ale

aj v zahraničí. Príkladom spolupráce so zahraničím je projekt, ktorý sa rozbieha s agentúrou SARIO pod názvom „Voda pre Irak“, ktorým sa školia odborníci pre túto krajinu.

Vlastné poznámky

Začiatok jari sprevádzala aj tento rok na trenčianskom výstavisku pätica špecializovaných výstav Záhradkár, Včelár, Zdravý životný štýl, Keramika a sklo a po prvýkrát aj výstava Poľovníctvo – Rybárstvo. Od 9. apríla do 12. apríla 2008 sa na celkovej ploche 4 432 m^2 sa predstavilo 197 vystavovateľov zo Slovenska, Českej republiky, Poľska, Nemecka a Maďarska. Stredobodom diania bol už tradične veľtrh záhradkárskych potrieb **Záhradkár**, ktorý patrí k najnavštevovanejším trenčianskym výstavným podujatiam. Už 14 rokov ho organizuje výstavisko Expo Center a.s., Trenčín v spolupráci s redakciou časopisu Záhradkár a Slovenským zväzom záhradkárov. Široký sortiment osív, sadív, okrasných a úžitkových rastlín, záhradkárskych potrieb a malej poľnohospodárskej techniky tentoraz ponúkol 97 vystavovateľov na celkovej ploche 2 500 m^2. Na veľtrhu nechýbali ani ukážky prác s rastlinami a rozličným náradím i strojmi. Pre odborníkov, ale aj pre laickú verejnosť boli pripravené prednášky a semináre k záhradkárskej problematike ako „Starostlivosť o skalku na jar“, „Kvety na okná a balkóny“, „Ochrana ovocných drevín na jar“, „Susedské vzťahy v záhradách“ a „Výsadba a sortiment kôstkovín“. Ich vysokú odbornú úroveň garantovala účasť prof. Ing. Ivana

Hričovského, DrSc., ktorý tento rok upriamil pozornosť na starostlivosť o jahody na jar. Zaujímavé boli aj ukážky aranžovania kvetín, ktoré budú predvádzali študenti Združenej strednej školy záhradníckej Malinovo a Združenej strednej školy poľnohospodárskej Rakovice.

Prehľad o sortimente včelárskych potrieb a včelích produktov priniesla už dvanásty rok výstava **Včelár**, na ktorej sa tento rok odprezentovalo 13 vystavovateľov na ploche 295 m^2. Vďaka úzkej spolupráci so Slovenským zväzom včelárov bol pre návštevníkov tejto výstavy pripravený mimoriadne bohatý odborný sprievodný program, tvorený prednáškami na témy „Včelárstvo vo svete a na Slovensku“, „Propagácia značky Slovenský med“, „Ošetrovanie včiel počas roka“, „Včelie produkty“, „Využitie znášky a kočovanie so včelami“, „Zdravotná situácia vo včelárstve v Trenčianskom kraji“, „Právne predpisy vo včelárstve“, „Ekonomika rodinných včelárskych fariem“, „Praktické skúsenosti s úľom Eurodadant v nížinných oblastiach“, „Včela ako ekonomické laboratórium“ a „Včeláriť jednoducho, rýchlo, ekonomicky“. Nemenej atraktívne boli ukážky zdobenia medovníkov, ako aj ochutnávky medu a medoviny.

Zdravie, relax a cel-

ková vyváženosť osobnosti – to bolo motto výstavy **Zdravý životný štýl**, ktorej desiaty ročník sa konal pod patronátom Úradu verejného zdravotníctva Slovenskej republiky a Výskumného ústavu potravinárskeho Bratislava. Na celkovej ploche 1 300 m^2 prezentovalo 70 firiem výrobky zdravej výživy, prírodné liečivá, prírodnú kozmetiku a odbornú literatúru. Prezentáciu vystavovateľov doplnili aj tento rok početné sprievodné podujatia – odborné prednášky, konferencie 2. ročník celoštátnej konferencie na tému „Behaviorálne rizikové faktory chronických ochorení“, odborná konferencia „Ošetrovateľstvo a Zdravie 2.“, odborná konferencia „Výchova k zdravému životnému štýlu v školách“, ale aj ukážky cvičenia, rozhovory a autogramiáda majstra sveta vo fitness Františka Hečka, majsterky sveta a Európy v kategórii body-fitness Kataríny Verbovskej, majstra sveta v kick-boxe, karate a kung-fu Romana Voláka a juniorskej fitnesky Grétky Dobrockej. Pre návštevníkov sú pripravené aj bezplatné vyšetrenia a ukážky zdravotníckych techník.

Po prvýkrát sa súbežne s výstavami Záhradkár, Včelár a Zdravý životný štýl uskutočnil 13. ročník výstavy keramiky, skla a bižutérie **Keramika a sklo** a úvodný 1. ročník výstavy poľovníckych a rybárskych potrieb **Poľovníctvo - Rybárstvo**. Išlo o podujatie venované čoraz viac obľúbeným voľnočasovým aktivitám, nad ktorým prevzali odbornú garanciu Slovenský poľovnícky zväz, regionálna organizácia Trenčín a Mestská organizácia Trenčín Slovenského rybárskeho zväzu. Pre

milovníkov poľovníctva a rybárstva na ploche 237 m^2 prezentovalo 13 vystavovateľov ponúkalo poľovnícke potreby – nože a chladné zbrane, rybárske náčinie a potreby, poľovnícke a rybárske oblečenie, obuv a doplnky, ako aj odbornú literatúru. Súčasťou výstavy bola aj výstava trofejných exponátov a výstava detských kresieb s poľovníckou tematikou. Pre návštevníkov boli pripravené kynologické ukážky a vystúpenia trubačov.

Vlastné poznámky

Na tlačovej besede vedenia pobočky Slovenskej sporiteľne v Trenčíne dňa 15. apríla 2008 informovala riaditeľka Regionálneho riaditeľstva **Ing. Mária Mokrá**, že „cieľom banky je nielen byť najlepšou na trhu, ale aj podporovať perspektívne projekty z oblasti vzdelávania, kultúry, športu a charity“. Toto konštatovanie preukázala na konkrétnych príkladoch, keď v :

- oblasti vzdelávania podporila Špeciálnu základnú školu Vladimíra Predmerského v Trenčíne,
- oblasti kultúry podporila podujatia – Trenčianske historické slávnosti, Deň klaunov, Otvor srdce a daruj knihu, divadelný festival Sám na javisku, festival dobrodružných filmov HoryZonty,
- oblasti zdravotníctva a charity podporila projekt Patrície Krajčovičovej, ktorým bolo vybudovanie rehabilitačného centra Dejdark.

V ďalšej časti tlačovej besedy boli podané zo strany predstaviteľov pobočky Slovenskej sporiteľne v Trenčíne aktuálne informácie, najmä v súvislosti s prechodom slovenskej meny na euro – „Prechodu na euro sa klienti nemusia báť“, „Zavedenie eura prispeje k nárastu záujmu platenia kartami aj v trenčianskom regióne“. Odzneli však aj celkom zaujímavé ľudské témy ako napríklad „Päť tipov pri vybavovaní úveru na bývanie“, „Rady, ako sa chrániť pred podvodnými e-mailami

odosielanými v mene Slovenskej sporiteľne“, „Sedem rád klientom, ako si v ťažkej životnej situácii poradiť s nedostatkom financií.

Ale boli tu aj také zaujímaví informácie, ako napríklad, že :

- priemerná mzda v trenčianskom regióne vzrástla medziročne o 7,1 % na 17.551 Sk. Pre porovnanie, priemerná mzda v Slovenskej republike vzrástla o 7,2 % a dosiahla 20 146 Sk
- trenčiansky región je podľa priemernej mzdy na piatom mieste po bratislavskom, trnavskom, košickom a žilinskom regióne
- z celkového počtu klientov Slovenskej sporiteľne je takmer 10 % z trenčianskeho regiónu - 240 tis. s touto vekovou štruktúrou :

  7 % klientov 0 - 19 rokov
  34 % klientov 20 - 40 rokov
  38 % klientov 41 - 60 rokov
  21 % klientov nad 60 rokov
- objem úverov vzrástol medziročne o 14 % z 6,9 mld. Sk na 7,9 mld. Sk (10,5 % podiel na celoslovenskom objeme úverov od Slovenskej sporiteľne)
- objem úverov na zabezpečenie bývania vzrástol medziročne o 45 % z 2,9 mld. Sk na 4,2 mld. Sk (10 % podiel)
- objem spotrebných úverov vzrástol medziročne o 3,5 % z 2,4 mld. Sk na 2,6 mld Sk (11,6 % podiel)
- objem vkladov vzrástol medziročne o 16 % z 13,2 mld. Sk na 15,3 mld. Sk (9 % podiel)
- elektronické bankovníctvo využíva 440 tisíc klientov Slovenskej sporiteľne (medziročný nárast o 16 %)
- na území trenčianskeho kraja pôsobí viac ako 13 tis. firiem a 42 tisíc živnostníkov vrátane podnikajúcich na základe iného ako živnostenského zákona

- Slovenská sporiteľňa má v trenčianskom regióne 61 bankomatov, v minulom roku pribudlo 5 bankomatov Slovenskej sporiteľne
  Vlastné poznámky

EkoTopFilm 2008 – Tour Slovensko bol názov prehliadky filmov medzinárodného festivalu filmu zameraného na trvalo udržateľný rozvoj, ktorý sa uskutočnil v dňoch 17. až 19. apríla 2008 v Trenčíne. Premietalo sa v kine Metro a v kine obchodného centra MAX. Ako konštatoval na slávnostnom otvorení konferencie pri príležitosti uskutočnenia festivalu dňa 18. apríla 2008 vo výstavnom areáli Expo Center v Trenčíne **PhDr. Miloš Nemeček, že „**festivalová prehliadka vybraných filmov v tomto roku postupne začína v Trenčíne, pokračuje v Žiline, Trnave a v závere kalendárneho roka skončí v Košiciach a Prešove. V každom z týchto miest sa uvažuje o trojdňových prehliadkach vybraných filmov spolu so sprievodným odborným. Uvedené akcie budú zamerané na aktuálne regionálne, ako aj celoplošné témy súvisiace s trvalo udržateľným rozvojom. Preto sú pripravené série zaujímavých výstav, diskusií a programov“. Na jeho príhovor nadviazal generálny riaditeľ filmového festivalu EkoTop Film **Ing. Pavol Lím**, ktorý v jeho úvode konštatoval, že „festival vstúpil už do svojho 35. výročia konania. Jeho sledovanosť je tiež úžasná, veď v roku 2007 vzhliadlo filmy viac ako štyridsaťtisíc návštevníkov a to potvrdzuje záujem verejnosti, že každý má zodpovednosť sám za seba, že každý je strojcom svojho vlastného šťastia. Netreba len sedieť v krčme ako sa mám zle, ale robiť pre dobro aktivitou z vlastnej iniciatívy a vlastnými silami. Významný faktorom existencie festivalu je skutočnosť, že ho podporili vláda, všetky ministerstvá a prezident Slovenskej republiky“. Za jedného z garantov festivalu - Ministerstva životného prostredia Slovenskej republiky vystú-

pila vedúca jeho služobného úradu **Ing. Mária Flimelová, PhD.** Vo svojom príhovore hodnotila tento festival veľmi pozitívne, pretože „umožňuje lepšie aplikovať vzniknuté námety do legislatívy, do koncepcií ministerstva a premietli sa i do praxe, čo v konečnom dôsledku znamená zlepšenie trvalo udržateľného rozvoja“. Zhodnotenie prínosu Trenčianskeho kraja do trvalo udržateľného rozvoja prispel svojím vystúpením predseda Trenčianskeho samosprávneho kraja **MUDr. Pavol Sedláček, MPH**.

V piatich blokoch konferencie odzneli zaujímavé prednášky, z ktorých zaujali najmä prednášky :

- o zavedení eura a o čerpaní prostriedkov z fondov Európskej únie,
- o využívaní obnoviteľných zdrojov, ktoré smerujú k znižovaniu závislosti na fosílnych palivách, o nových prístupoch v energetike z pohľadu výrobcov a dodávateľov,
- o ekonomických a ekologických prínosoch z využívania pevnej biomasy výrobu tepla,

V trenčianskych kinách boli odpremietané tieto filmy :

dňa 17. apríla 2008 - Zrodený pre lietanie, Chladnička, Vojny hmyzu, Tepuy, Vodopády Igucu.

dňa 18. apríla 2008 - Zázrak pohybu, Kráľovná stromov, Ropný poplach v západnej Sibíri, Púšte v pohybe – Európa, To musíte vidieť.

dňa 19. apríla 2008 - Stlmenie slnka, Nová energia z Nemecka, Na začiatku bolo bah-

no, Mikulov – Krajina našich predkov, Ochranca delfínov, Klimatizačné zariadenie má poruchu, Ži dlhšie - ži divoko, Prelet ponad Everest, Dokážu zvieratá predpovedať katastrofu, Zlomené krídla, Omo – cesta do praveku.

Vlastné poznámky

Mesto Trenčín začalo s prípravou dôchodcov na príchod eura od 24. do 30. apríla 2008, ktorú zabezpečovalo prostredníctvom „Komisie pre zavedenie meny euro“ v jednotlivých mestských kluboch dôchodcov. Trenčianski dôchodcovia sa podľa ich slov príchodu novej meny nebránia. Majú však skôr strach pred znížením životnej úrovne a zvyšujúcimi cenami. „Bojím sa najmä toho, že sa veľmi zdvihnú ceny nahor, najmä ceny potravín. Tiež sa bojím toho, že klesne životná úroveň možno dvoch tretín ľudí na Slovensku. Problém mi bude robiť aj veľké množstvo mincí,“ povedala dôchodkyňa **Ernestína Brezanová**. Dodala, že na druhej strane ju teší, že keď pôjde na dovolenku, nemusí rozmýšľať nad tým, že si musí vymeniť peniaze. „Nevidím problém ani v tom, aby si dôchodcovia zvykli na bezhotovostný platobný styk“, dodala Ernestína Brezanová. „Obavu mám z toho, ako si zo začiatku zvyknem na to, ako si rozpočítať peniaze tak, aby mi vystačili na mesiac“, vyslovila svoju obavu **Jolana Dobiášová**. Dodala však, že „s eurom už skúsenosti má, konkrétne z dovoleniek. Falošných bankoviek sa nebojí. Falošné môžu byť aj terajšie peniaze, nezáleží na tom, či ide o eurá alebo koruny“. Stretnutia v jednotlivých trenčianskych kluboch dôchodcov organizoval Útvar školstva a sociálnych vecí Mestského úradu v Trenčíne. „Na každom stretnutí predstavíme účastníkom prezentáciu z Národnej banky Slovenska, priblížime im základné veci, čo to znamená prechod, na čo si majú dávať pozor, aby nenaleteli priekupníkom s eurami. Dozvedia sa, kedy bude konverzný kurz, ale aj čo to znamená duálne zobrazovanie“, vysvetlila postup, akým chce

mesto kampaň prechodu eura realizovať predsedníčka Komisie pre zavedenie meny euro **Eva Drhová**. Podľa jej slov najčastejšie otázky seniorov sa týkajú toho, či si majú založiť účty, kedy si môžu peniaze vymeniť. „Upozorníme ich na to, aby si peniaze vymieňali iba v bankách, aby neposkytovali zbytočné informácie. Tiež im priblížime, ako budú vyzerať euromince a eurobankovky, ich ochranné prvky a znaky“, doplnila Eva Drhová. Podľa nej nie je vylúčené, že podobné podujatia v budúcnosti mesto pre seniorov sa zopakujú. „Už po prvom stretnutí v mestskej časti Kubra sa seniori pýtali, či by sme sa nemohli o dva - tri mesiace stretnúť opäť“, uviedla Eva Drhová.

Vlastné poznámky

Archeológovia končia svoje výskumy v lokalite Trenčín – Belá, v ktorom vlani odhalili žiarové pohrebisko lužickej kultúry z mladšej a neskorej doby bronzovej pri prípravných zemných a stavebných prácach na výstavbe nového obchodného centra Laugarício. Podľa vedúceho archeologického výskumu **PhDr. Ivana Chebeňa, CSc**. zo Slovenskej akadémie vied v Nitre, patrí pohrebisko počtom odkrytých urnových hrobov, k najväčším pohrebiskám nielen lužickej kultúry, ale ide i o najväčšie pohrebisko, ktoré bolo na území Slovenska doteraz skúmané. Výskum v tejto lokalite začal už v roku 2002 v súvislosti s výstavbou hypermarketu Tesco Store. Vtedy archeológovia našli pohrebisko s 240 žia-

rovými hrobmi a v ďalšom roku našli ďalších takmer tristo. Výskumy boli obnovené vlani v lete na odvrátenej strane cestnej komunikácie 2/507, keď sa uskutočňovaním zemných prác pre nové obchodné centrum pod odkrytou zeminou objavili artefakty hrobov. Archeológovia na inkriminovanom území preskúmali pohrebisko, na ktorom sa nachádzalo 1673 urnových hrobov. Ďalšiu samostatnú skupinu žiarového pohrebiska tej istej kultúry odkryli v priestore pod budúcim obchodným centrom Laugaricio. V tomto priestore zatiaľ našli a zdokumentovali vyše 400 urnových hrobov. Predpokladá sa, že sa objavia ďalších asi sto ďalších hrobov a konečný počet dosiahne pravdepodobne okolo 500. Celkovo sa v pohrebisku nachádza viac ako 2100 hrobov.

Význam pohrebiska a jeho vedecká hodnota, podľa archeológa spočíva predovšetkým v tom, že ide o jedno z mála pohrebísk lužickej kultúry, ktoré bolo na Slovensku preskúmané kompletne. „Keďže sa tu pochovávalo niekoľko storočí, získali sme dostatok podkladov pre sledovanie vývoja materiálnej náplne nositeľov lužickej kultúry a ich kontaktov so súvekými kultúrnymi skupinami.“

Inventár hrobov skúmajú v laboratóriách Archeologického ústavu Slovenskej akadémie vied v Nitre, kde získané predmety podľa druhu nálezu zbavujú nečistôt, konzervujú a keramika sa rekonštruuje do pôvodného tvaru. Všetky nálezy fotograficky a kresbami zdokumentujú. Ako uvádza PhDr. Ivan Chebeň, CSc. jeden z rekonštruovaných odkrytých hrobov našiel svoje miesto vo výstavných priestoroch Trenčianskeho múzea.

Archeológovia majú v súčasnosti na Slovensku plné ruky práce, pretože dochádza k výraznej stavebnej aktivite prakticky vo všetkých regiónoch. Archeologický výskum je preto nevyhnutný práve na tých miestach, kde sa predpokladá nená-

vratné zničenie archeologických nálezísk, tvoriacich kultúrne dedičstvo Slovenska.

Vlastné poznámky

Výstavisko Expo Center a.s. Trenčín sa stalo v dňoch 30. až 31. mája 2008 miestom 4. ročníka medzinárodnej výstavy vína, vody a destilátov **Vinum Laugarício**. Na celkovej ploche 1.320 m^2 sa predstavilo 59 vystavovateľov zo Slovenska, Českej republiky a Rakúska. Vo svojich expozíciách prezentovali slovenské, české, rakúske, talianske, francúzske, luxemburské, rumunské, bulharské, čilské, španielske vína, ako aj vína z ďalších krajín. Skutočnou špecialitou výstavy bude zastúpenie vinárstva Johanneshof Reinisch v Tattendorfe (Thermenregion), ktoré je držiteľom ocenenia za najlepšie svätovavrinecké víno na svete spomedzi 200 hodnotených vzoriek (je to víno **St. Laurent FrauenFeld 2003**, ktoré dosiahlo 19 z možných 20 bodov). Medzi vystavujúcimi firmami nechýbali výrobcovia destilátov, syrov, obalového i úžitkového skla a doplnkového sortimentu.

Na slávnostnom otvorení v piatok 30. mája 2008 sa jeho účastníci dozvedeli, že odborná degustácia vína a destilátov sa uskutočnila dňa 21. mája 2008 piatimi odbornými komisiami pod vedením **prof. Ing. Fedora Malíka, CSc.** Enológovia zhodnotili 254 vzoriek vín od päťdesiatich prihlasovateľov a 27 vzoriek destilátov od deviatich prihlasovateľov. Najväčšiu radosť mal generálny riaditeľ výstaviska Expo Center a.s.

Trenčín **Ing. Emil Dobiáš**, keď konštatoval, že oproti predchádzajúcemu roku organizátori zaznamenali až 45 % nárast prihlásených vín. Záver slávnostného otvorenia výstavy bol už tradične spojený s udeľovaním titulov pre víťazov súťaže vín a po prvýkrát aj destilátov „Šampión výstavy, zlaté a strieborné medaily Vinum Laugarício.

Titul **"Šampión výstavy Vinum Laugaricio 2008"** získali v jednotlivých kategóriách tieto vína :

kategória – 1.A

- **Sauvignon – neskorý zber**, ročník 2007, ktoré do súťaže prihlásila firma Peter Podola, Kopčany, výroba: Peter Podola, Kopčany (90,4 b)

kategória – 1.B

- **Chardonnay – výber z hrozna**, ročník 2006, ktoré do súťaže prihlásila firma Vinařství Zaječí, s.r.o. Zaječí, výrobca: Vinařství Zaječí, Česká republika (90,4 b)

kategória – 2.

- titul šampióna nebol udelený (nebolo prihlásených 20 vzoriek)

kategória – 3.

- **Matador Cuvée - barrique**, ročník 2005, ktoré do súťaže prihlásila firma TOMAX, s.r.o. Bratislava, výrobca: Oppelmayer, Rakúsko (91,6 b)

kategória – 4.

- **Rizling Rýnsky – hrozienkový výber**, ročník 2007, ktoré do súťaže prihlásila firma VPS s.r.o. Pezinok, výrobca VPS s.r.o. Pezinok (88,33 b)

kategória – 5.

- titul šampióna nebol udelený (nebolo prihlásených 20 vzoriek)

Zlatý diplom získali v jednotlivých kategóriách tieto vína :

kategória – 1.A

- **Rulandské biele - neskorý zber**, ročník 2007, ktoré do súťaže prihlásila firma VINS, s.r.o Vinosady, výrobca: VINS, s.r.o. Vinosady (90,33 b)
- **Sauvignon blanc**, ročník 2007, ktoré do súťaže prihlásila firma TOMAX, s.r.o. Bratislava, výrobca: Oppelmayer, Rakúsko (90,33 b)
- **Tramín červený – výber z hrozna**, ročník 2007, ktoré do súťaže prihlásila firma VPS s.r.o. Pezinok, výrobca VPS s.r.o. Pezinok (90 b)

kategória – 1.B

- **Veltlínské zelené - neskorý zber**, ročník 2007, ktoré do súťaže prihlásila firma Vinanza Bratislava, výrobca SVV a.s. Vráble (90)
- **Rulandské šedé – neskorý zber**, ročník 2006, ktoré do súťaže prihlásila firma Vinařství u Kapličky s.r.o., Zaječí, výrobca: Vinařství u Kapličky s.r.o., Zaječí (90)

kategória – 2.

- diplom nebol udelený

kategória – 3.

- **Portia Prima - Tempranillo**, ročník 2005, ktoré do súťaže prihlásila firma FRUIT IMPORT, s.r.o. Trenčín, výrobca: Bodegas Portia – SL , Španielsko (91)
- **Palacio del Conde gran reserva - Tempranillo**, ročník 2002, ktoré do súťaže prihlásila firma FRUIT IMPORT,

s.r.o. Trenčín, výrobca: Anecoop – Anecoop La Viňa, Španielsko (90,67)

- **Cabernet Sauvignon – výber z hrozna**, ročník 2006, Janoušek s.r.o. Pezinok, výrobca: Janoušek s.r.o. Pezinok (90,33)
- **Alibernet – výber z hrozna**, ročník 2006, ktoré do súťaže prihlásila firma VPS s.r.o. Pezinok, výrobca VPS s.r.o. Pezinok (90,33)
- **Mythos Merlot**, ročník 2006, ktoré do súťaže prihlásila firma TOMAX, s.r.o. Bratislava, výrobca: Oppelmayer, Rakúsko (90)
- **Venta del Puerto No. 12 – cuvée**, ročník 2005, ktoré do súťaže prihlásila firma FRUIT IMPORT, s.r.o. Trenčín, výrobca: Anecoop – Anecoop La Viňa, Španielsko (90)

kategória – 4.

- zlatý diplom nebol udelený

kategória – 5.

- **Prosecco di Conegliano – výber z hrozna**, ročník 2007, ktoré do súťaže prihlásila firma SAVIO, s.r.o Bratislava, výrobca: Canella, Taliansko (91,33)

Strieborný diplom získali v jednotlivých kategóriách tieto vína :

kategória – 1.A

- **Marqués de Riscal – Sauvignon Blanc**, ročník 2007, ktoré do súťaže prihlásila firma FRUIT IMPORT, s.r.o. Trenčín, výrobca: Herederos del margués de Riscal, Španielsko (88,67)
- **Riesling single vineyard**, ročník 2004, ktoré do súťaže prihlásila Soare Sekt CZ, s.r.o. Jablonec nad Nisou, výrobca: Anakena, Chile (87,33)
- **Pálava – neskorý zber**, ročník 2007, ktoré do súťaže prihlásila firma VINO-Masaryk, s.r.o. Skalica, výrobca: VINO-Masaryk, s.r.o. Skalica (87)

- **Rulanské biele**, ročník 2005, ktoré do súťaže prihlásila firma Vinárske závody Topolčianky, s.r.o, výrobca: Vinárske závody Topolčianky, s.r.o. (86,67)
- **Veltlínske zelené – neskorý zber**, ročník 2007, ktoré do súťaže prihlásila firma Martin Pomfy – MAVIN Vinosady, výrobca: Martin Pomfy – MAVIN Vinosady (86,33)
- **Chardonnay – neskorý zber**, ročník 2007, ktoré do súťaže prihlásila firma VINKOR – Ing. Ján Vršek Vinosady, výrobca: VINKOR – Ing. Ján Vršek Vinosady (86,33)
- **Rulandské šedé – výber z hrozna**, ročník 2007, ktoré do súťaže prihlásila firma Martin Pomfy – MAVIN Vinosady, výrobca: Martin Pomfy – MAVIN Vinosady (86)

- **Chardonnay**, ročník 2007, ktoré do súťaže prihlásila firma Limbavin Limbach, výrobca: Limbavin Limbach, (86)
- **Veltlínske zelené – výber z hrozna**, ročník 2007, ktoré do súťaže prihlásila firma Janoušek s.r.o. Pezinok, výrobca: Janoušek s.r.o. Pezinok (85,67)
- **Marqués de Riscal Rueda - Verdejo**, ročník 2007, ktoré do súťaže prihlásila firma Fruit Import, s.r.o. Trenčín, výrobca: Herederos del margués de Riscal, Španielsko (85,67 b)

kategória – 1.B

- **Rulanské šedé – výber z hrozna**, ročník 2007, ktoré do súťaže prihlásila firma Pivnica Radošina, s.r.o Trnava, výrobca: Pivnica Radošina, s.r.o Trnava (87,33 b)

- **Chardonnay – neskorý zber**, ročník 2007, ktoré do súťaže prihlásila firma Vinařství u Kapličky s.r.o., Zaječí, výrobca: Vinařství u Kapličky s.r.o., Zaječí (87,33 b)
- **Tramín červený – boboľový výber**, ročník 2006, ktoré do súťaže prihlásila firma Regia TT s.r.o. Pivnica Orechová, výrobca: Regia TT s.r.o. Pivnica Orechová (85,67 b)
- **Devín,** ročník 2007, ktoré do súťaže prihlásila firma Vinárstvo Kopeček, Skalica, výrobca: Vinárstvo Kopeček, Skalica (85,33 b)
- **Műller Thurgau**, ročník 2007, ktoré do súťaže prihlásila firma Martin Pomfy – MAVIN Vinosady, výrobca: Martin Pomfy – MAVIN Vinosady (85 b)
- **Sauvignon – neskorý zber**, ročník 2007, ktoré do súťaže prihlásila firma Víno Nichta, Čajkov, výrobca: Víno Nichta, Čajkov (85 b)

kategória – 1.B

- **Sauvignon – neskorý zber**, ročník 2007, ktoré do súťaže prihlásila firma Vinařství u Kapličky s.r.o., Zaječí, výrobca: Vinařství u Kapličky s.r.o., Zaječí (85 b)

kategória – 2.

- **Frankovka rosé – neskorý zber**, ročník 2007, ktoré do súťaže prihlásila firma Pivnica Zsigmond Vinice, výrobca: Pivnica Zsigmond Vinice (87,67 b)
- **Zweigeltrebe – rosé**, ročník 2007, ktoré do súťaže prihlásila firma František Veverka Čejkovice, výrobca: František Veverka Čejkovice (87,67 b)
- **Cabernet Sauvignon – rosé**, ročník 2007, ktoré do súťaže prihlásila firma VINS, s.r.o Vinosady, výrobca: VINS, s.r.o. Vinosady (86 b)
- **Frankovka rosé – neskorý zber**, ročník 2007, ktoré do súťaže prihlásila firma Regia TT s.r.o. Pivnica Orechová, výrobca: Regia TT s.r.o. Pivnica Orechová (85 b)

kategória – 3.

- **Frankovka modrá – výber z hrozna**, ročník 2007, ktoré do súťaže prihlásila firma Vinárstvo Kopeček, Skalica, výrobca: Vinárstvo Kopeček, Skalica (89 b)
- **Alibernet – neskorý zber**, ročník 2007, ktoré do súťaže prihlásila firma Martin Pomfy – MAVIN Vinosady, výrobca: Martin Pomfy – MAVIN Vinosady (88,67 b)

- **Enem – značkové cuvée**, ročník 2007, ktoré do súťaže prihlásila firma VINO-Masaryk, s.r.o. Skalica, výrobca: VINO-Masaryk, s.r.o. Skalica (88,33 b)
- **Alibernet – neskorý zber**, ročník 2006, ktoré do súťaže prihlásila firma Karpatská Perla, s.r.o. Šenkvice, výrobca: Karpatská Perla, s.r.o. Šenkvice (88,33 b)
- **Campillo reserva selecta – cuvée**, ročník 2001, ktoré do súťaže prihlásila firma FRUIT IMPORT, s.r.o. Trenčín, výrobca: Bodegas Campillo – Grupo Faustino, Španielsko (88,33 b)
- **Svätovavrinecké**, ročník 2007, ktoré do súťaže prihlásila firma Milan Skovajsa Pezinok, výrobca: Milan Skovajsa Pezinok (88 b)
- **Il Glicine Valtelina Superiore – DOCG**, ročník 2004,ktoré do súťaže prihlásila firma SAVIO s.r.o. Bratislava, výrobca: Sandro Fay Taliansko (88 b)

- **Cabernet sauvignon – výber z hrozna**, ročník 2006, ktoré do súťaže prihlásila firma VPS s.r.o. Pezinok, výrobca VPS s.r.o. Pezinok (88 b)
- **Neronet – AU**, ročník 2007, ktoré do súťaže prihlásila firma VPS s.r.o. Pezinok, výrobca VPS s.r.o. Pezinok (87,67)
- **Bourgueil**, ročník 2003, ktoré prihlásila do súťaže firma Ing. Anton Burza – BUDAN Trnava, výrobca. Monmousseau, Montrichard, Francúzsko (87,67 b)
- **Cabernet moravia**, ročník 2006, ktoré do súťaže prihlásila firma Vinařství u Kapličky s.r.o., Zaječí, výrobca: Vinařství u Kapličky s.r.o., Zaječí (87,67 b)

- **Venta del Puerto No. 18 – cuvée**, ročník 2005, ktoré do súťaže prihlásila firma Fruit Import, s.r.o. Trenčín, výrobca: Anecoop – Anecoop La Viňa, Španielsko (87,67 b)
- **Cabernet moravia**, ročník 2006, ktoré do súťaže prihlásila firma Templářske sklepy Slovakia, s.r.o., výrobca: Templářske sklepy Čejkovice Česká republika (87,67 b)
- **Campillo reserva selecta – Tempranillo**, ročník 1995, ktoré do súťaže prihlásila firma FRUIT IMPORT, s.r.o. Trenčín, výrobca: Bodegas Campillo – Grupo Faustino, Španielsko (87,67 b)
- **Cabernet Sauvignon – výber z hrozna**, ročník 2007, ktoré do súťaže prihlásila firma Peter Podola Kopčany, výrobca: Peter Podola Kopčany (87,33 b)

- **Frankovka modrá**, ročník 2007, ktoré do súťaže prihlásila firma Pivnica Radošina, s.r.o Trnava, výrobca: Pivnica Radošina, s.r.o Trnava (87 b)
- **Cabernet Sauvignon – neskorý zber**, ročník 2007, ktoré do súťaže prihlásila firma Martin Pomfy – MAVIN Vinosady, výrobca: Martin Pomfy – MAVIN Vinosady (87 b)
- **Alibernet – výber z hrozna**, ročník 2007, do súťaže prihlásila firma Janoušek s.r.o. Pezinok, výrobca: Janoušek s.r.o. Pezinok (87 b)
- **Dunaj**, ročník 2007, ktoré do súťaže prihlásila firma VINO-Masaryk, s.r.o. Skalica, výrobca: VINO-Masaryk, s.r.o. Skalica (87 b)
- **Alibernet,** ročník 2005, ktoré do súťaže prihlásila firma JM Vinárstvo Doľany, výrobca: JM Vinárstvo Doľany (86,67 b)
- **Frankovka modrá – neskorý zber**, ročník 2007, do súťaže prihlásila firma Vinohradníctvo a vinárstvo Miloš Matúš, Bratislava, výrobca: Vinohradníctvo a vinárstvo Miloš Matúš, Bratislava (86,67 b)

- **Rulanské modré – bobuľový výber**, ročník 2006, do súťaže prihlásila firma PD Čachtice, výrobca: PD Čachtice (86,33 b)
- **Cabernet sauvignon**, ročník 2004, do súťaže prihlásila firma TOMAX, s.r.o. Bratislava, výrobca: Leitner Rakúsko (86,33 b)

- **Cabernet sauvignon**, ročník 2007, do súťaže prihlásila firma AGRO-MOVINO spol. s r.o. Veľký Krtíš, výrobca: AGRO-MOVINO spol. s r.o. Veľký Krtíš (86 b)
- **FrankAndré cuvée – výber z hrozna**, ročník 2006, do súťaže prihlásila firma Vinohradníctvo a vinárstvo Miloš Matúš, s.r.o. Bratislava, výrobca: Vinohradníctvo a vinárstvo Miloš Matúš, s.r.o. Bratislava (86 b)
- **Faustino de Autor reserva – Tempranillo/Graciano**, ročník 2001, ktoré do súťaže prihlásila firma FRUIT IMPORT, s.r.o. Trenčín, výrobca: Bodegas Faustino, Španielsko (85,67 b)
- **Merlot special reserve**, ročník 2003, ktoré do súťaže prihlásila firma Belvedere Slovensko s.r.o. Bratislava, výrobca: Domain Menada, Bulharsko (85,67 b)
- **Riscal 1860 – Tempranillo**, ročník 2006, ktoré do súťaže prihlásila firma FRUIT IMPORT, s.r.o. Trenčín, výrobca: Herederos del Margues de Riscal, Španielsko (85,67 b)
- **Rubin carnuntum, Blau-fränkisch**, ročník 2006, do súťaže prihlásila firma TOMAX, s.r.o. Bratislava, výrobca: Pelzmann, Rakúsko (85,67 b)

- **Frankovka modrá – výber z hrozna**, ročník 2007, ktoré do súťaže prihlásila firma Ing. Ján Gajda Skalica, výrobca: Ing. Ján Gajda, Skalica (85,33 b)
- **Merlot persona – reserve**, ročnik 2003, ktoré do súťaže prihlásila firma PROWINE, s.r.o. Praha, Česká republika, výrobca: Yambol Winery, Bulharsko (85,33 b)

- **Merlot,** ročník 2006, do súťaže prihlásila firma TOMAX, s.r.o. Bratislava, výrobca: Grassl, Rakúsko (85,33 b)
- **Frankovka modrá – neskorý zber**, ročník 2007, ktoré do súťaže prihlásila firma Milan Skovajsa Pezinok, výrobca: Milan Skovajsa, Pezinok (85,33 b)

kategória – 4.

- **Tokajská výberová esencia**, ročník 1999, ktoré do súťaže prihlásila firma Tokaj&CO. s.r.o. Malá Tŕňa, výrobca: Tokaj&CO. s..o. Malá Tŕňa (87,33 b)
- **Tokajský výber 6 putňový**, ročník 1999, ktoré do súťaže prihlásila firma Tokaj&CO. s.r.o. Malá Tŕňa, výrobca: Tokaj&CO. s.r.o. Malá Tŕňa (87,33 b)
- **Pálava – výber z hrozna**, ročník 2007, ktoré do súťaže prihlásila firma Vinařství u Kapličky s.r.o., Zaječí, výrobca: Vinařství u Kapličky s.r.o., Zaječí (86,67 b)
- **Devín – hrozienkový výber**, ročník 2006, ktoré do súťaže prihlásila firma Peter Podola Kopčany, výrobca: Peter Podola Kopčany (86,33 b)

- **Tokajský výber 5 putňový**, ročník 2003, ktoré do súťaže prihlásila firma Tokaj & CO. s.r.o. Malá Tŕňa, výrobca: Tokaj & CO. s.r.o. Malá Tŕňa (86 b)
- **Pálava – hrozienkový výber**, ročník 2006, ktoré do súťaže prihlásila firma Karpatská Perla, s.r.o. Šenkvice, výrobca: Karpatská Perla, s.r.o. Šenkvice (85 b)
- **Grasa de Cotnari**, ročník 2000, ktoré do súťaže prihlásila firma Minárikovci s.r.o. Trenčianska Turná, výrobca: S.C. Cotnari Rumunsko (85 b)

kategória – 5.

- **Chardonnay Mucha Sekt**, ročník: nie je uvedený, ktoré do súťaže prihlásila Soare Sekt CZ, s.r.o. Jablonec nad Nisou, výrobca: Víno Valtice, Česká republika (87 b)
- **Franciacorta-Cuvée Storica**, ročník 2006, ktoré do súťaže prihlásila firma SAVIO s.r.o. Bratislava, výrobca: Guido Berlucchi Taliansko (85,33 b)
- **Cuvée de l´Ecusson BRUT**, ročník: nie je uvedený, ktoré do súťaže prihlásila firma Ing. Anton Burza – BUDAN Trnava, výrobca: Bernard – Massard, Luxembursko (85,33 b)

Titul **"Šampión výstavy Vinum Laugaricio 2008"**v destilátoch **nebol udelený**.

Zlatý diplom v kategóriách destilátov získal :

- **Považský Repák**, pravý destilát, ktorý prihlásila do súťaže firma Old Herold, s.r.o. Trenčín, výrobca: Old herold, s.r.o. Trenčín

Strieborný diplom v kategóriách destilátov získala :

- **Hruškovica**, pravý hruškový destilát, ktorý do súťaže prihlásila firma Old Herold, s.r.o. Trenčín, výrobca : Old Herold, s.r.o. Trenčín

Bronzový diplom v kategóriách destilátov získala :

- **Zlatá hruškovica Bosna,** pravý destilát, ročník 2008, ktorý do súťaže prihlásila firma Imperator, s.r.o, Drietoma, výrobca : Imperator, s.r.o, Drietoma

Zvláštnu cenu generálneho riaditeľa výstaviska Expo Center a.s., Trenčín získal :

- **Rizling Rýnsky – hrozienkový výber**, ročník 2007, ktoré do súťaže prihlásila firma VPS s.r.o. Pezinok, výrobca VPS s.r.o. Pezinok (88,33 b)
  Vlastné poznámky
  Pomocná evidencia 279/1/08

Pravdepodobne následkom silného dažďa v nedeľu 1. júna 2008 sa prepadla časť strechy v nákupnom obchodnom stredisku **Magnus Center** v Trenčíne. Súčasťou strediska je i luxusný štvorhviezdičkový hotel. Voda zaplavila niektoré izby hotela na prvom poschodí. Pretiekla aj na prízemie a zatopila súkromné televízne štúdio, reštauráciu, kaderníctvo, kozmetický salón a ďalšie priestory. „Po búrke, ktorá bola dnes poobede, sme zistili, že bolo zatopené štúdio. Zhruba nejakých 20 cm do výšky sa tam držala voda. Došlo aj k poškodeniu techniky. Vzhľadom na to, že technika nám momentálne odišla, uvidíme, aké budú škody a vysielať sa bude hneď, ako to bude technicky možné," opísal situáciu kameraman televízneho štúdia **Ivan Melicher**. Majitelia sa k havárii odmietli vyjadriť.

www.sme.sk 02.06.2008

Na štyroch priechodoch pre chodcov v Trenčíne bolo nainštalované nové svetelné značenie na priechodoch ulíc Legionárskej a Soblahovskej ulici (križovatka s Inoveckou) a uliciach Martina Rázusa a Generála Svobodu (križovatka s ulicou Mateja Bela) už vodičom signalizujú povinnosť zasta-

viť vozidlo. Ostatné označenia na ulici Generála Svobodu pri Obchodnom centre Južanka a K dolnej stanici budú v prevádzke v najbližšej dobe. Uvažuje sa ešte o nasvietení ďalších dvoch priechodov pre chodcov, ale k tým sa ešte pripravuje dokumentácia.

Povinnosť nainštalovať svetelné priechody pre chodcov vyplýva pre mesto Trenčín z Európskej charty bezpečnosti cestnej premávky, ktorú podpísalo ešte v roku 2007. Pre inštalovanie svetelných priechodov sa vybrali tie priechody, ktoré sú frekventované, využívané chodcami a zároveň je na daných komunikáciách vysoká intenzita dopravy. Podľa hovorkyne Krajského riaditeľstva policajného zboru v Trenčíne **Kataríny Hlaváčovej**, sa v minulom roku stalo v Trenčíne na priechodoch pre chodcov šesť dopravných nehôd, ktoré zavinili vodiči áut. Z nich jedna osoba bola ťažko a sedem ľudí ľahko zranených. Tento rok bolo zaznamenaných už päť takýchto dopravných nehôd, pričom jedna osoba bola ťažko a štyri ľahko zranené. Ako upozorňuje Hlaváčová, vodič je povinný dať prednosť chodcom prechádzajúcim cez priechod pre chodcov, pričom ich nesmie ohroziť ani obmedziť a je povinný zastaviť vozidlo. Vodič nesmie zastaviť vozidlo na priechode pre chodcov, alebo sa na ňom otáčať či cúvať. Chodci ako aj vodiči si nasvietené priechody pochvaľujú. Vodič má oveľa väčší prehľad, či je niekto v noci na ceste. Chodcom sa zdá, že vodiči sú ohľaduplnejší. Osadenie svetelného dopravného značenia realizuje spoločnosť Siemens, ktorá sa podieľa na rekonštrukcii osvetlenia v meste. Ich nasvecovanie a vypínanie sa uskutočňuje spoločne s verejným osvetlením, ktoré je naprogramované podľa dĺžky dňa.

Trenčianske noviny 19.05.2008

Pomocná evidencia 296/1/08

Sklo a výrobky majú budúcnosť. Nemôžu ho ohroziť plasty ani nijaký iný konkurenčný materiál. Zhodli sa na tom sklári z 28 krajín z celého sveta, ktorí sa 23. júna 2008 stretli na konferencii stretli v Kultúrnom a metodickom centre Ozbrojených síl Slovenskej republiky v Trenčíne. „Viac ako 300 odborníkov z piatich kontinentov prišlo do Trenčína, aby predstavilo perspektívy skla v našom živote," povedal o medzinárodnej sklárskej konferencii Štefan Škultéty zo Zväzu sklárskeho priemyslu Slovenskej republiky.

Podujatie takéhoto charakteru bolo na Slovensku zorganizované po prvý raz. Pri jeho umiestnení v Trenčíne sa vychádzalo zo skutočnosti, že v Trenčianskom kraji sú dve významné sklárne na obalové a úžitkové sklo, v samotnom Trenčíne kedysi sídlil Výskumný a vývojový ústav sklársky. Dnes na jeho tradície nadväzuje Vitrum Laugaricio, spoločné výskumné pracovisko Slovenskej akadémie vied a Trenčianskej univerzity Alexandra Dubčeka. „Sklo sprevádza ľudstvo od jeho vzniku. Nie je to len sklo, z ktorého pijeme, sú to aj umelecké diela, technické sklo v laboratóriách aj konštrukčné sklo, ktoré sa používa pri stavbe budov. Sklo nájdete aj tam, kde ho vôbec nečakáte. Je podstatnou súčasťou napríklad atómových elektrární, v blízkosti jadrového reaktora sa nachádza zhruba jeden a štvrť tony sklenených vlákien," povedal profesor **Marek Liška**, ktorý na Trenčianskej univerzite zodpovedá za vzdelávanie v oblasti skla. Podľa Štefana Škultétyho nemôže sklu konkurovať nijaký iný materiál. Na území Slovenska sa vyrába takmer 700 rokov a zdroje surovín na jeho výrobu sú stále obrovské. „Tieto zdroje sú prakticky nevyčerpateľné. Výroba skla na Slovensku predstavuje ročne asi 13 miliárd korún a je to výroba veľmi efektívna, hrubý zisk predstavuje viac ako 2 miliardy korún. Väčšina výrobkov ide na export," dodal Škultéty. Peter Šimurka, predseda Slovenskej sklárskej spoločnosti a prezident Európskej sklárskej

spoločnosti, je presvedčený, že sklo je perspektívny materiál, pretože má výnimočné vlastnosti. Sklené fľaše síce museli ustúpiť plastu, takzvaným PET fľašiam, ale to Šimurka považuje len za dočasné. „PET fľaše sa uchytili, pretože sú ľahšie, ale otázka ekológie to vráti naspäť. Sklo je materiál, ktorý je recyklovateľný a neznehodnocuje životné prostredie. Je to len otázka ďalšieho vývoja," zdôrazňuje Peter Šimurka.

www. Pravda 23.06.2007

Pomocná evidencia /1/08

Už na jar budúceho roka 2009 bude obyvateľom Trenčína a širšieho okolia slúžiť **Nákupno-zábavné centrum Laugaricio**, ktorého základný kameň položili predstavitelia investora s primátorom Mesta Trenčín **Ing. Branislavom Cellerom** v stredu 25. júna 2008. Obyvatelia trenčianskeho regiónu budú tak opäť bližšie ku kvalitnejšiemu tráveniu voľného času a nákupom v obchodoch s módnymi značkami.

Výstavbu Nákupno-zábavného centra Laugaricio realizuje Investorská spoločnosť Trenčín Retail Park, a. s., za ktorou stojí realitný fond Czech and Slovak Property Fund B.V. Generálnym dodávateľom je stavebná spoločnosť Metrostav, a. s. Laugaricio, ktorá ponúkne celkovú predajnú plochu až 67 tisíc m^2 a o spokojnosť zákazníkov sa bude starať 1.200 pracovníkov. Laugaricio vyrastie na južnom okraji Trenčína v susedstvo supermarketu TESCO a Big Boxou a bude dostupné priamo z diaľnice D1. Návštevníkom ponúkne atraktívny mix nájomníkov, z kto-

rých viac ako polovicu obchodov bude tvoriť móda. Doplnia ju veľká predajňa športových potrieb, hračky, obuv a ďalšie. Podľa členky predstavenstva spoločnosti Trenčín Reatil Park, a. s. **Mgr. Kataríny Lindbergh** je výstavba nákupného centra prirodzenou reakciou na zvyšovanie kúpnej sily Slovákov. „Slovenský trh sa stáva pre medzinárodné značky čoraz viac atraktívnejším a je pre ne lákavé expandovať ďalej. Tí, ktorí už dnes majú svoje obchody v hlavnom meste, sa začínajú obhliadať po ďalších regiónoch.“ Zásluhou širokého spektra produktov a služieb sa Laugaricio stane vyhľadávaným miestom na nákupy a trávenie voľného pre obyvateľov z celého Trenčianskeho kraja.

V prvej fáze výstavby je naplánovaná výstavba nákupného móla s prenajímateľnou plochou 26 tisíc m^2, ktorý bude pozostávať z galérie, supermarketu a menších obchodných prevádzok. Otvorenie nákupnej galérie je plánované **v marci 2009**. Na pozemku vzniknú aj menšie prenajímateľné jednotky pre podnikateľské služby so zastavanou plochou 500 až 1100 m^2. Súčasťou bude tiež 800 parkovacích miest. Investičné náklady prvej fázy dosiahnu približne 1,8 mld. Sk.

Druhá fáza výstavby bude závisieť od dopytu klientov. Investor plánuje rozšírenie nákupného móla o ďalších 15 tisíc m^2. Pribudne aj druhá samostatná budova vhodná pre veľký obchodný reťazec napr. obchod s nábytkom, alebo hobby market. V blízkosti budú vybudované aj dve ďalšie menšie prenajímateľné jednotky. Počet parkovacích miest sa rozšíri na 1700. Táto etapa si vyžiada finančné náklady vo výške približne 1 miliardy Sk.

Prenájom obchodných priestorov má na starosti a najväčšia realitná poradenská firma na svete vlastnená súkromným kapitálom - Cushman & Wakefield a spoločnosť YSP – Your Shopping Partner.

Vlastné poznámky

Pomocná evidencia 351/1/08

Výstavisko Expo Center a.s. v Trenčíne pripravilo po prvýkrát pred začiatkom letných prázdnin v dňoch 27. až 29. júna 2008 dve návštevnícky mimoriadne obľúbené výstavy – 5. ročník medzinárodnej výstavy koní **Kôň 2008** a 5. ročník výstavy automobilov a príslušenstva Auto – **Moto schow**.

Ťažiskom podujatia výstavy Kôň bolo hlavným poslaním podpora a popularizácia chovu týchto ušľachtilých zvierat na Slovensku. Okrem chovateľských a jazdeckých potrieb ponúklo trenčianske výstavisko prehliadku viac ako 150 koní. Piaty ročník výstavy sa niesol v znamení medzinárodného stretnutia koní plemena furioso. Okrem tohto plemena mali návštevníci možnosť vidieť plemená - slovenský teplokrvník, český teplokrvník, moravský teplokrvník, nonius, belgik, belgonorik, norik muránsky, sliezsky norik, hucul, pony, welsh pony, welsh cob, arab a andalúzske plemená koní „pur rase espaňol“. Po prvýkrát sa na výstave Kôň prezentovalo netradičné plemeno – alchaltekinské kone. Na svoje si prišli i priaznivci haflingov. Lákadlom bol aj divácky atraktívny sprievodný program, na príprave ktorého sa veľkou mierou podieľali odborní garanti výstavy - Národný žrebčín Topoľčianky, Zväz chovateľov koní na Slovensku a Slovenská nadácia na záchranu koní. Počas troch dní si návštevníci pozreli parkúrové preteky, chovateľské prehliadky, preteky Mini maxi, Ride & Drive show, ukážky športovej výkonnosti koní génových rezerv, furmanské preteky, ukážky využitia koní plemena hafling, westernovú súťaž a vypočuť prednášky „Nové trendy v

podkúvaní koní“ a „Medzinárodná integrácia koní génových rezerv“. Najmenší priaznivci koní si mohli zajazdiť na poníkoch.

Pri príležitosti konania sa tohtoročnej výstavy Kôň sa prvýkrát uskutočnilo v areáli trenčianskeho výstaviska aj samostatné podujatie **„Prvá večerná konská show“.** Jej program bude pozostával z vystúpenia maďarskej pošty Kertész Csaba, arabskej show, vystúpenia oddelenia Jazdnej polície odboru kynológie a hipológie prezídia Policajného zboru Slovenskej republiky, voltížneho vystúpenia Stredného odborného učilišťa poľnohospodárskeho zo Šale. Národný žrebčín Topoľčianky, š.p. predviedol štvorylku s lipicanskými žrebcami a Klasickú topoľčiansku školu. Na svoje si pišli aj priaznivci koní pod kapotou na výstave Auto-Moto-schow, kde našli automobily popredných svetových značiek – Audi, Dodge, Honda, Hyundai, Chrysler, Jeep, Mazda, Mitsubishi, Nissan, Renault, Škoda, Toyota a Volkswagen.

Vlastné poznámky

Výstavu **Slovenské euromince** slávnostne sprístupnili vo štvrtok 3. júla 2008 vo výstavnej sieni Trenčianskeho múzea. Podujatie pripravil Trenčiansky samosprávny kraj v spolupráci s Národnou bankou Slovenska. „Hlavným zmyslom výstavy bolo priblížiť genézu vzniku slovenských euromincí,“ pripomenul viceguvernér Národnej banky Slovenska **Martin Bartko**. Výstava zachytáva vývoj návrhov slovenskej strany euromincí, ktorú si mohli už pozrieť obyvatelia približne desiatky slovenských miest. Boli vystavené nielen víťazné, ale aj neúspešné návrhy. Predseda Trenčianskeho samosprávneho kraja **MUDr. Pavol Sedláček, MPH** upozornil, že takáto výstava môže pomôcť rozptýliť aj niektoré obavy našich občanov z prechodu na európsku menu : „Dobrá informovanosť môže zabrániť neželaným psychologickým momen-

tom, pomôže ľuďom v lepšej orientácii, čo ich čaká, aby aspoň časť obáv stratili... Pretože raz videné je lepšie, ako desaťkrát počuté“. Osobitne vyzdvihol fakt, že Slovensko je len druhou krajinou z bývalých postsocialistických krajín, ktoré vstupujú do eurozóny. Výstava Slovenské euromince trvala vo výstavnej sieni Trenčianskeho múzea do 1. augusta 2008.

www.tsk.sk

Od 7. júla 2008 mesto Trenčín zrušilo 45 parkovacích miest na Palackého ulici v úseku od hotela Tatra po pasáž Zlatá Fatima. Miesta, ktoré slúžili pre parkujúce autá sa nahradia letnými terasami. Tento parkovací priestor bol vyznačený kamennými stojanmi pospájaných lanami, ktoré ohradili priestory bývalých parkovacích plôch pred niekoľkými barmi a hotelom Grand na Palackého ulici na jednom z najfrekventovanejších parkovísk v Trenčíne. Je otázkou dvoch - troch týždňov, kým ulica získa nový vzhľad. Zmeny na Palackého ulici súvisia s plánovaným utlmovaním dopravy v tejto časti mesta a rozšírením centra mesta. Mesto zorganizovalo stretnutie s majiteľmi podnikov z tejto časti, kde ich informovalo o možnosti zriadiť si v tomto úseku letnú terasu. Zároveň Útvar životného prostredia a dopravy dolaďuje s majiteľmi jednotlivých prevádzok ich pripomienky k zásobovaniu a súkromným parkovacím plochám.

Podľa Mestského úradu v Trenčíne však problém s parkovaním na tejto ulici nevznikne. Na ulici stojí parkovací dom s kapacitou 169 miest, otvorený v novembri 2007. Majitelia áut môžu využiť aj Mládežnícku ulicu. Cena poplatku za parkovanie v parkovacom dome je rovnaká, ako na ulici. V parkovacom dome je stále dostatok parkovacích miest. Výhodu mesto vidí aj v možnosti polhodinového parkovania. Aké sú názory vodičov, ktorí chodia do centra mesta nakupovať, alebo riešiť služobné náležitosti. **Ladislav Svedek** uvádza,

že„je to zlé riešenie, lebo viacerí známi sa mi sťažovali, že nemajú kde zaparkovať. Parkovací trojpodlažný dom na ulici je súkromným parkoviskom, určite jeho majiteľovi takáto zmena nahráva do tržieb. Ja by som si kávu na letnej terase v takej rušnej lokalite určite nedal.“ Zrušenie parkovacích miest sa nepozdáva ani **Jánovi Adolfovi**, ktorý v meste každý deň potrebuje zaparkovať auto na krátku dobu. „Parkovisko pri plavárni je síce zadarmo, ale cez deň sa tam dá zaparkovať len málokedy.“ Podľa poslanca **Jána Babiča** sa v súvislosti so zrušením parkovacích miest prejavuje podpora podnikania pre zvolených ľudí a vznikajú podozrenia z klientelizmu. „Dopravu a autá ťaháme stále viac do centra mesta. Zbúrala sa pôvodná budova, kde teraz stojí parkovací dom, bez toho, aby bolo objektívne posúdené, či mal zlú statiku.“ Podľa neho sa z ulice stala prekážková dráha a zároveň sa pýta, aký prínos budú mať novovybudované terasy pre mesto. „Mesto zriadilo letné terasy a zrušilo parkovacie plochy, aby podporilo súkromný parkovací dom,“ dokončil.

Vlastné poznámky

Ministri financií členských krajín Európskej únie odsúhlasili 8. júla 2008 pre Slovensko konverzný kurz na úrovni 30,126 Sk za euro. Týmto kurzom sa prepočítajú ceny tovarov, platy pracovne činných ľudí a dôchodky pre dôchodcov. Občania si tak budú môcť dovoliť nakúpiť rovnaké množstvá tovarov a služieb ako za slovenské koruny. Tých ľudí, ktorí necestujú do zahraničia, konečný kurz koruny a eura veľmi neovplyvní.

Táto skutočnosť, myslí sa vyhlásenie kurzu, sa prejaví v druhom polroku 2008, že všetky ceny predávaných tovarov, doklady výplatných páskach, faktúrach budú uvádzané v oboch menách. V roku 2008 budú ceny zvýraznené v Sk a od 1. januára 2009 budú ceny zvýraznené v eurách.

Slovenská koruna v polovici januára 2009 odíde úplne z obehu a jej kurz k euru bude konečný a už sa meniť nebude. Ak si ľudia sporia a požičiavajú v našich bankách a míňajú peniaze v obchodoch na Slovensku, nemusia sa trápiť, aký je konverzný kurz. Na euro sa preráta všetko – ceny, platy, dlhy či pohľadávky. Životná úroveň sa tak nezmení. Ľudia si budú len musieť zvyknúť , že ceny a platy budú číselne menšie ako v minulosti. Napríklad plat priemerne zarábajúceho človeka na Slovensku, ktorý mesačne zarába 20.000 Sk v hrubom pri konverznom kurze dostane 664 eur. Rožok už nebude stáť 1,90 Sk, ale 6 centov. Stále však bude platiť, že za výplatu alebo dôchodok si budeme môcť kúpiť rovnaké množstvo potravín za koruny, ako za eurá v januári 2009.

Počas prvých 16 dní v januári 2009 bude môcť občan platiť aj slovenskými korunami, ale výdavky dostanú v eurách. Obchodník môže vydať aj v korunách, ale musí s tým zákazník súhlasiť. Obchodníci počas duálneho obehu však v žiadnom prípade nemôžu odmietnuť euro bankovky akejkoľvek hodnoty.

Výnimku v duálnom zobrazovaní majú :

- kolkové a poštové známky, alebo iné úradné ceniny. Poštové známky v slovenských korunách budú platiť po celý rok 2009;
- osoby, ktoré nie sú podnikateľmi a prenajímajú hnuteľné veci alebo príležitostne predávajú lesné plody alebo produkty, ktoré si sami vypestovali;

Vlastné poznámky

Dňa 17. júla 2008 bol slávnostne odovzdaný do užívania **DV Centrum** na Legionárskej ulici, na mieste bývalých Masarykových kasární, predtým nazývaný Masaryčky. Len pre zopakovanie nedávnej histórie treba dodať, že objekt bývalých Masarykových kasární získalo Mesto Trenčín od

bývalého Ministerstva obrany Českej a Slovenskej federatívnej republiky v deväťdesiatych rokoch 20. storočia za podmienky, že objekt kasární asanuje. Mestské zastupiteľstvo v Trenčíne dňa 18. decembra 2003 uznesením č. 165 rozhodlo o odpredaji len pozemku pod objektom v hodnote 8.248.000 Sk spoločnosti, ktorá zabezpečí aj jeho asanáciu. Podmienky sa rozhodol splniť investor – konzorcium troch firiem Z.A.I.C., ktoré predložilo zaujímavý investičný zámer a zaviazalo sa zrealizovať asanáciu, pôvodnú budovu kasární, na vlastné náklady. Okrem tejto podmienky musel investor splniť ďalšie štyri podmienky :

- začať s asanáciou do 60 dní odo dňa vydania právoplatného rozhodnutia o predaji (začali sa vo februári 2005) a túto ukončiť do troch mesiacov od jej začatia,
- do 12 mesiacov po odstránení objektu začať realizáciu nového polyfunkčného objektu v súlade z územným plánom Mesta Trenčín,
- a ukončiť výstavbu nového polyfunkčného objektu do 24 mesiacov od začiatku výstavby, to znamená najneskôr do 41 mesiacov od vydania právoplatného rozhodnutia o asanácii stavby (kolaudácia 17. júla 2008).
- zabezpečiť zneškodnenie prebytočného materiálu z odstránenej stavby na legálne povolenej skládke na svoje náklady.

Len na margo asanácie starého objektu treba dodať, že proti nej sa vzniesla vlna protestov zo strany občanov, ale najmä zo strany firiem, ktoré mali v objekte nájomný vzťah. Ich vylúčením z nájmu boli donútené hľadať nový priestor na svoje podnikanie. Všetko sa po čase utriaslo a náhradný priestor sa našiel v objekte Keramoprojekte a tržnice.

Pozvanie na slávnostné otvorenie nového obchodného centra prijali predstavitelia verejnej správy, dodávateľských firiem, skrátka všetkých tých, ktorí sa svojím spôsobom podieľali jeho realizácii. Všetkých prítomných privítal konateľ

spoločnosti Z.A.I.C. **Ing. Dušan Veliký**, ktorý poďakoval všetkým za ich pomoc pri realizácii tak náročnej stavby. Začiatok s minútou ticha bol venovaný jednému z investorov stavby Ing. Michalovi Mravíkovi, ktorý začiatkom roka 2008 podľahol smrteľnému zraneniu po autonehode. Aktivity investora ocenil primátor Mesta Trenčín **Ing. Branislav Celler** a zaželal veľa úspechov všetkým subjektom, ktorý budú rozvíjať svoje podnikateľské aktivity v novom objekte. Súčasťou slávnostného otvorenia bol kultúrny program, ktorého súčasťou bola módna prehliadka a vystúpenie malých tanečníčok súboru Goonies.

Slávnostné otvorenie má teda DV centrum za sebou a treba čitateľa zoznámiť s jeho prevádzkami. Na prízemí sú predajné priestory obchodného domu Billa, svoje bankové služby ponúka VÚB, cukráreň, predajňa s výrobkami zo striebra a reštaurácia. O poschodie vyššie, kde sa občan vyvezie pohyblivými schodmi ponúkajú svoj tovar butiky, drogéria, bižutéria, ale najviac zaujme kníhkupectvo so svojou širokou a prehľadnou ponukou kníh s nadštandartnou nefajčiarskou kaviarňou. Na ďalších štyroch poschodiach budú kancelárske a administratívne priestory.

Vlastné poznámky

Po dvoch neúspešných súťažiach o návrh rekonštrukcie Mierového námestia sa mesto Trenčín rozhodlo osloviť vybraných architektov, ktorí už majú skúsenosti z podobných projektov. Podľa primátora **Ing. Branislava Cellera** Útvar architektúry Mestského úradu v Trenčíne vytipoval osem ateliérov, konkrétne päť zo Slovenska a tri z Čiech. Všetky na ponuku zareagovali. „Očakávam od nich iný pohľad a prístup, pretože nie sú to Trenčania. My domáci vidíme veľa vecí už stereotypne.“ Tí si pozreli námestie aj z výšky z mestskej veže. Celkovo sa zhodli, že do námestia nie je potrebné robiť rozsiahlejšie zásahy, skôr ide o detaily a ich citlivé zakom-

ponovanie k historickým prvkom. Architekti dostali voľnú ruku pri projektoch. Architekti nedostali od mesta finančné kritériá, ktoré by limitovali ich tvorbu. Požiadavka znela, aby sa zaoberali aj prepojením námestia k širšiemu centru, s prístupmi na Trenčiansky hrad, zohľadnili pešie trasy a zásobovanie. Výšku nákladov na rekonštrukciu primátor nešpecifikoval, podľa neho nepôjde o gigantickú investíciu, ale len o stovky miliónov korún. Termín predloženia štúdií majú architekti do konca septembra 2008. Primátorom menovaná komisia potom rozhodne, ktorá štúdia je najlepšia a realizovateľná. Realizáciu mesto predpokladá v roku 2010. Potrvá niekoľko mesiacov a jej dĺžka bude závisieť od rozsahu archeologického výskumu. Architekti, ktorých mesto vybralo, majú za sebou viaceré úspešné revitalizácie mestských pamiatkových rezervácií, alebo sa orientujú na projekty rekonštrukcií historických budov a námestí. **Tomáš Rusín** z architektonického ateliéru RAW z Brna si posedel aj na terase kaviarne a prekvapilo ho, ako námestie pôsobí veľmi milo a južansky. Podľa neho netreba na námestí ani veľa zasahovať, skôr ide o detaily. „Máme skúsenosti, že po rekonštrukcii sa ľudia začnú vyjadrovať, že to staré, rozpráskané námestie sa im viac páčilo, s ním sa viac identifikovali.“ Jeho kolega **Peter Mutina** doplnil, že na námestie veľmi vplýva dominanta mesta hrad. „Hrad robí atmosféru, ktorú nikde inde v Čechách a na Slovensku nenájdete a v Európe možno v Taliansku či Francúzsku. Podľa neho by sa malo riešiť pódium, ktoré si už asi svoje odslúžilo, lampy a chodníky, ale na námestí by napríklad nemenil dlažbu. Podľa projektov ateliéru RAW sa rekonštruovalo Masarykovo námestie v Ostrave, centrum mesta Šternberk a Námestie Republiky v Blansku. Výzva spojiť minulé so súčasným arch. **Drahomíre Dobrotkovej** z Popradu chýba na námestí lepšia organizácia, kde by bolo jasné, ktorá zóna je pre peších, ktorá je pre autá

a ktorá je určená na kultúrne akcie. Podľa nej by sa zeleň na námestí mala zachovať a mala by viac slúžiť ľuďom. Podľa návrhov tohto ateliéru sa upravovali viaceré mestské pamiatkové rezervácie v Spišskej Belej, Skalici. Venujú sa aj rekonštrukciám historických budov. Na organizáciu života upozornil aj **Bohuslav Pernecký** z Piešťan. Jeho zámerom je vytvoriť plochy, aby tu ľudia ostávali, nielen námestím prešli. Spolu s kolegyňou **Mariannou Bogyovou** sa podieľali na riešení pešej zóny v Piešťanoch. Tej sa páči historická atmosféra námestia a mala by sa zachovať, lebo je tu výzva spojiť súčasné s minulým. **Richarda Lichého** zo žilinského ateliéru zaujal tvar námestia a tvrdí, že treba urobiť veľmi málo a správne. Ateliér sa venoval projektom rekonštrukcie pešej zóny historického jadra v Martine a námestiu v Rajeckých Tepliciach.

Predchádzajúce dve súťaže neboli. Prvú architektonicko-urbanistickú súťaž na revitalizáciu Mierového námestia a ulíc v podhradí vyhlásilo mesto v roku 2004. Súťažné podklady si vyžiadalo jedenásť záujemcov, ponuky predložili štyria, no ani jedna nevyhovovala požiadavkám mesta. Mesto vtedy malo pre architektov pripravených takmer pol milióna korún na odmeny za projekty. Keď nebol víťaz mesto ocenilo prihlásených druhou až piatou cenou. Podľa mesta projekty mali len formálne nedostatky. Ani opakovaná, tentoraz už medzinárodná súťaž nemala víťaza. Odborná komisia vlani rozhodla, že neodporučí ani jeden návrh. Komisii predsedal český architekt **Aleš Burian**. Súťažné podklady si vyzdvihlo takmer šesťdesiat riešiteľov, prišlo len deväť návrhov, z nich päť pre nesplnenie formálnych požiadaviek vyradila a odborná porota posudzovala len štyri projekty.

Trenčianske noviny 11.08.2008

Pomocná evidencia /1/08

Historici Trenčianskeho múzea očakávajú, že archeologický prieskum pri rekonštrukcii Mierového námestia v Trenčíne potvrdí existenciu doteraz neznámej budovy. Takáto budova zaujímavého pôdorysu by sa mala nachádzať vedľa trojičného stĺpa. **PhDr. Janka Karlíková** z Trenčianskeho múzea uvádza, že ju objavili na prvom parcelačnom pláne mesta z druhej polovice 18. storočia, avšak záleží od hĺbky, do akej sa bude kopať. Pod námestím vedie niekoľko podzemných chodieb a sú pravdepodobne prepojené. Dôkazy sú aj v literatúre Jozefa Braneckého či Štefana Pozdišovského. Z dostupných prameňov je známe, že jedna viedla od pivnice domu rodiny Mičátkových na Matúšovej ulici oproti Katovho domu k domu na námestí. Tam vraj našli v pivnici klenby a pri kopaní sa do nich prepadol študent. Je možné, že ústila až pod Piaristický kostol do krypty. Druhú chodbu objavili pod barbakanom v 60. - tých rokoch. Tieto zdokumentovali a zatvorili.

V minulosti nebola na námestí žiadna zelená plocha, až v roku 1888 daroval poslanec Rakovský mestu Trenčín sto stromov, z ktorých časť vysadili na okrajoch chodníkov. Boli to javory, ktoré sa rozrástli tak, že aj cez deň bolo v obchodoch šero. Preto ich vyrúbali pri veľkej rekonštrukcii terajšieho Mierového námestia v rokoch 1927 – 1928 a zasadili nové stromoradie. Vtedy aj staré dláždenie nahradili kameňmi, okruhliakmi z Váhu, nazývané mačacími hlavami novou dlažbou, kockami. Zaujímavým faktom je, že námestie bolo vyspádované smerom do stredu, k zbernej stoke, ktorá ústila do žumpy v miestach pred dnešným mestským úradom. V roku 1886 postihlo námestie veľký požiar, po ňom mesto rozhodlo o pridaní ďalšieho vstupu na námestie nielen hornou a dolnou bránou. Ten vznikol v mieste dnešnej pasáže Zlatá Fatima. Od 30. - tých rokov 20. storočia má námestie súčasný vzhľad. PhDr. Janka Karlíková dúfa, že architekti nájdu tú správnu mieru, aby zachovali jedinečný stredoveký ráz námestia, ale

zároveň nekopírovali jeho historickú podobu podľa dobových fotografií. „Mali by to moderné aj minulé vzácne zosnúbiť.“ Pamiatkári podľa Sone Lackovej z Krajského pamiatkového úradu v Trenčíne už v roku 2004 určili podmienky rekonštrukcie námestia. „Pri úprave námestia je potrebné rešpektovať etapu z prelomu 19. a 20. storočia, z ktorého pochádza väčšina fasád budov. Dominantou námestia by mal zostať morový stĺp a zeleň situovať po obvode námestia a v strede, pódium pre kultúrne podujatia odporúčame demontovateľné.“

Premeny námestia sú zdokumentované vo väčšej miere od druhej polovice 19. storočia, na dobových maľbách, neskôr na fotografiách. Meniace sa historické etapy zanechali stopy i v názve námestia. Až do roku 1911 to bolo Hlavné námestie, od roku 1919 Masarykovo, za slovenského štátu zmenilo názov na Hitlerovo a Hlinkovo. Po oslobodení v roku 1945 bolo premenované na Stalinove námestie. Od roku 1962 je Mierovým námestím.

Trenčianske noviny 11.08.2008
Pomocná evidencia /1/08

Otvorením Medzinárodného vzdelávacieho centra vo firme BOST Sk a.s. v Trenčíne v apríla tohto roka vytvorili sa podmienky na vzdelávanie odborníkov v oblasti strojárenstva a technológií potrebných na zabezpečenie technických služieb.

Prvým vzdelávacím cyklom centra bolo vzdelávanie siedmich iracких špecialistov z iracкého Bagdadu, ktoré bolo výsledkom viac ako ročnej prípravy v spolupráci s agentúrou SARIO, Trenčian-

skou univerzitou A. Dubčeka na podporu vládneho programu „Voda pre Irak“ a tým napĺňania Memoranda o spolupráci medzi irackou stranou a zúčastnenými zástupcami. Intenzívne školenie na tému „Obsluha, údržba a programovanie CNC strojov“ v teoretickej aj praktickej oblasti sa začalo 18. augusta 2008 a po absolvovaní 120 hodín školenia skupina irackých špecialistov prevzala certifikáty o úspešnom absolvovaní školenia dňa 4. septembra 2008 z rúk lektora štúdia z Trenčianskej univerzity A. Dubčeka **Ing. Jozefa Majeríka, PhD.** a generálneho riaditeľa BOST Sk a.s. Trenčín **Ing. Vladimíra Bielika**. K absolventom školenia sa prihovorili **Ing. Miroslava Čilová** za agentúru SARIO, **prof. Ivana Ing. Kneppa, DrSc.**, prorektora Trenčianskej univerzity A. Dubčeka a zástupca Veľvyslanectva Irackej republiky v Bratislave **Hussien Abadi**. **Dr. Abdul Jabbar H. Ali**, prezident spoločnosti Mediterranean International CO, sprevádzal skupinu irackých špecialistov a zabezpečoval pobyt na Slovensku

Vlastné poznámky

Už 41 rokov patrí záver leta na trenčianskom výstavisku medzinárodnej výstave módy a odievania **Trenčín mesto módy**. Jej jesenná časť otvorila svoje brány 3. septembra 2008 a trvala do 5. septembra 2008. Jeho súčasťou bol 2. ročník výstavy detskej módy a potrieb pre deti pod názvom **Detský svet** a 1. ročník výstavy potrieb a odevov pre extrémne športy pod názvom **Adrenalín Days**. Ťažiskom podujatia bola medzinárodná výstava módy a odievania Trenčín mesto módy, ktorá zostala jediným výstavným podujatím v tejto branži na Slovensku. Dnes ustupuje do úzadia základná úloha odevu a to najmä chrániť nositeľov pred vplyvmi počasia a do popredia sa dostáva jeho vedľajšia funkcia a to funkcia estetická. Pri výbere oblečenia sa riadime módnym diktátom, ktorého tvorcami sú módni návrhári. Ich práca počínajúc vytváraním

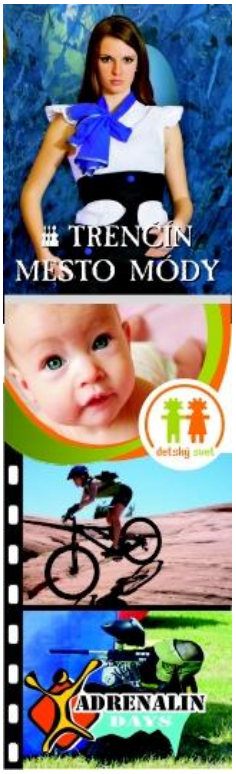

návrhov a končiac finálnym predvedením modelov na móle vyžaduje skutočne kreatívneho ducha. Módne trendy na sezónu jar – leto 2009 predstavilo počas jesennej časti výstavy Trenčín mesto módy 47 slovenských, českých a maďarských vystavovateľov na celkovej ploche 1.400 m^2.

Ponuku dámskej a pánskej konfekcie, kusového a pleteného textilu, bielizne a módnych doplnkov doplnil odborný sprievodný program, na ktorej sa podieľali Asociácia textilného a odevného priemyslu Slovenskej republiky a Sekcia textilného, odevného, kožiarskeho a obuvníckeho priemyslu Slovenskej obchodnej a priemyselnej komory, ktoré pripravili pre návštevníkov organizátori seminár „Textilný a odevný odpad – problém súčasnosti“, ktorý bol rozdelený do troch blokov : „Výskyt a nakladanie s odpadom v Slovenskej republike“, „Praktické skúsenosti so spracovaním odpadu v Slovenskej republike“ a „Podporná úloha Recyklačného fondu pri nakladaní s odpadmi“. Výstavu a Trenčín navštívila popredná česká módna návrhárka a akademická maliarka **Nina Provaan Smetanová** z Prahy, ktorá počas svojho odborného seminára odprezentovala „Módne trendy pre rok 2009“.

K jesennej výstave Trenčín mesto módy patrila súťaž módnych návrhárov **„Módny tvorca roka**“, vyhlásená šiestykrát výstaviskom Expo Center a.s. a agentúrou Sophia Model Management. Súťaž bola určená slovenským a českým módnym návrhárom vo veku nad 18 rokov. Jej cieľom bolo vytvoriť priestor pre umeleckú konfrontáciu súčasnej módnej tvorby a umožniť odbornú diskusiu o stave a kvalite módneho návrhárstva na Slovensku a o jeho smerovaní a schopnosti konkurovať svetovým módnym trendom. Jednotlivé kolekcie,

tvorené z 6 až 8 modelov, boli odprezentované formou módnej prehliadky, počas ktorej ich hodnotila Módna akadémia, zložená z predstaviteľov odbornej a umeleckej verejnosti, médií, módnych fotografov a zástupcov organizátorov súťaže. Módna akadémia pre rok 2008 vyhlásila tému **"Pret-A-Porte"** (menšia priemyselne vyrábaná kolekcia určená pre mladých).

Slávnostné otvorenie výstavy bolo opäť spojené s módnou prehliadkou, v rámci ktorej sa predstavila víťazka súťaže **Módny tvorca roka 2008 Blažena Ostrovská** za kolekciu – **Comix** a so svojimi modelmi firma Makyta a.s. Púchov, SassaMode s.r.o., Tempo Móda Plus s.r.o., Ivake s.r.o. a firma Provate Member. Najnovšie módne trendy boli prezentované v expozíciách vystavujúcich firiem a na denných módnych prehliadkach.

Vlastné poznámky

Dňa 5. septembra 2008 sa začali výkopové práce pre výstavbu podzemných parkovacích garáží pred Kultúrnym a metodickým centrom Ozbrojených síl Slovenskej republiky (bývalým Okruhovým domom armády). Investorom stavby je spoločnosť Tatra Real Trade, a.s. a zhotoviteľom je spoločnosť Stabil, a. s. Plánovaná dĺžka výstavby je 12 mesiacov. Počas doby výstavby garáží bola z titulu staveniska zabratá rozsiahla plocha pred Kultúrnym a metodickým centrom Ozbrojených síl Slovenskej republiky a časť pešej zóny na Hviezdoslavovej a Jaselskej ulici. Developer - spoločnosť Tatra Real Trade,

a.s., patriaca do skupiny Tatra Real, odhaduje celkové náklady na výstavbu vo výške 110 miliónov Sk, (365 tisíc euro).

Vlastné poznámky

Dňa 5. septembra 2008 uskutočnila pobočka Slovenskej sporiteľne v Trenčíne tlačovú konferenciu, ktorá bola zameraná na činnosť bánk posledný týždeň pred zavedením eura, ich činnosť na prelome rokov do 16. januára 2009, kedy prestáva platnosť slovenskej meny. Tlačovú konferenciu viedol hovorca Slovenskej sporiteľne **Štefan Frimmer** a o všetkých dôležitých krokoch informovala riaditeľka pobočky Slovenskej sporiteľne v Trenčíne **Ing. Mária Mokrá**.

V úvode konštatovala, že :

- občania sa nemusia báť pri prechode na euro, pretože peniaze v hotovosti, korunové produkty a služby sa prevedú na euro automaticky a bez poplatkov podľa konverzného kurzu;
- Slovenská sporiteľňa objednala cca 40 ton hotovosti euro, čo predstavuje 80 miliónov bankoviek a 15 miliónov mincí;
- štartovacie balíčky, pripravené pre klientovmajú hmotnosť 30 ton;
- euro hotovosť objednaná podnikateľmi v rámci druhotného predzásobenia má hmotnosť cca 270 ton;
- bankomaty budú do **31.12.2008 vydávať Sk** a od 1. januára 2009 budú vydávať euro v nominálnych hodnotách 10 euro a 20 euro;
- bankomaty budú mať na prechode rokov minimálnu technickú prestávku;

- platobné terminály na prelome rokov budú fungovať bez obmedzenia;
- internetové bankovníctvo v dňoch 1. a 4. januára 2009 bude zabezpečovať len pasívne operácie a nové platobné príkazy sa budú realizovať od 5. januára 2009

- od **1. do 20. januára 2009** sa bude uskutočňovať výmena korún za euro bez poplatkov;
- od **5. januára 2009** bude možno vložiť hotovosť v Sk na účet, alebo vkladnú knižku;
- po **20. januári 2009** sa bude uskutočňovať bezplatná jednorázová výmena do 100 ks korunových bankoviek a 100 ks korunových mincí;
- korunové mince bude Slovenská sporiteľňa bezplatne vymieňať **do 30. júna 2009** a bankovky **do 31.12.2009**;
- Slovenská sporiteľňa zvýšila od **15. augusta 2008** úrokové sadzby u väčšiny termínovaných vkladov;
- Slovenská sporiteľňa otvorí v dňoch **1. až 4. januára 2009** svojich 15 obchodných miest v rámci Trenčianskeho kraja. Koruny za eurá bude možno vymeniť v jej pobočkách na Mierovom námestí a na Námestí sv. Anny;
  Pomocná evidencia 473/1/08

Už po pätnásty raz sa od 23. do 25. septembra 2008 stalo trenčianske výstavisko Expo Center dejiskom medzinárodnej špecializovanej výstavy vodného hospodárstva, hydroenergetiky, ochrany životného prostredia, komunálnej techniky a rozvoja miest a obcí **Aqua**. Na otvorení dňa 23. septembra 2008 sa zúčastnil prezident Slovenskej republiky **J. E. Ivan Gašparovič**. K prítomných účastníkom výstavy sa prihovoril

predseda Trenčianskeho samosprávneho kraja **MUDr. Pavol Sedláček, MPH** a štátny tajomník Ministerstva životného prostredia Slovenskej republiky **Ing. Jaroslav Januš**, primátor Mesta Trenčín **Ing. Branislav Celler** a ďalší hostia. Na tomto svojho druhu najväčšom podujatí na Slovensku, ktoré je organizované v spolupráci s Trenčianskou vodohospodárskou spoločnosťou, sa tento rok predstavilo na celkovej ploche 6 410 m^2 132 vystavovateľov zo Slovenska, Českej republiky, Rakúska, Nemecka a Talianska. V porovnaní s minulým rokom vzrástol počet vystavovateľov o 9%. Zámerom výstavy Aqua je prispieť k racionálnemu využívaniu vodných zdrojov, nakoľko voda je dôležitou súčasťou nášho každodenného života, ktorá nás obklopuje. Nachádza sa v ovzduší, na zemskom povrchu, v každom živote a rastline, ale aj pod povrchom Zeme. Na základe jej kontinuity v hydrologickom cykle možno povedať, že je jedinečným fenoménom - nositeľom informácií v prírode, ako aj v pôsobení človeka a zároveň je ich súčasťou, ktorá umožňuje jeho existenciu. Vzhľadom na charakter jej výskytu a významu je predmetom globálnych, medzinárodných záujmov, monitoruje sa jej množstvo a kvalita, odhadujú alebo vypočítavajú sa jej zásoby, ktoré podliehajú okamžitým, sezónnym a dlhodobým zmenám. Úlohou celej spoločnosti je chrániť ju pred znečistením, vyčerpaním alebo iným znehodnotením. Vďaka podpore odborných garantov a spolupracujúcich subjektov, ktorými boli Slovenský národný komitét IWA, Asociácia čistiarenských expertov Slovenskej republiky, Regionálna kancelária Slovenskej obchodnej a priemyselnej komory Trenčín, Asociácia vodárenských spoločností, spoločnosť Centire Slovensko a Slovenská vodohospodárska spoločnosť prebiehal na výstave Aqua bohatý odborný sprievodný program. Jeho súčasťou bude vedecká konferencie venovaná téme **„Legislatíva a aktuálne problémy vo vodnom hospodárstve“**. Pre odbornú verejnosť sa us-

kutočnili semináre **„Regulácia procesov mestských ČOV - skúsenosti zo Slovenska a Českej republiky“** a **„Eurofondy a rozvoj verejných vodovodov a verejných kanalizácií“**. Pre študentov stredných škôl bolo určené podujatie **„Asociácia vodárenských spoločností pre školy“** a prezentácia výstavy **„Expo Zaragoza 2008“**. V rámci tohtoročnej výstavy Aqua sme si v Trenčíne pripomenuli 55. výročie katedry zdravotníctva a environmentálneho inžinierstva Stavebnej fakulty Slovenskej technickej univerzity v Bratislave. Pre vystavovateľov organizátori výstavy pripravili súťaž „Zlatá Aqua“ o najlepšie vystavované výrobky a technológie. Hodnotiaca komisia pod vedením **prof. Ing. Jozef Kriš, PhD.** po preštudovaní materiálov a po kontrole exponátov dňa 18. septembra 2008 rozhodla o udelení cien :

V kategórii výrobok :

1. miesto získala firma **Saint – Gobain Construction Products, s.r.o. Pipe Division** za výrobok - **Variabilná tvarovka Kamelo**
2. miesto získala firma **Glynwed, s.r.o.** za výrobok – **Frialoc - uzatváracia armatúra z PE**
3. miesto získala firma **Bocr Trading Slovensko, s.r.o.** za výrobok - **Vodomerná šachta SB-TVS**

V kategórii technológia :

1. miesto získala firma **Prospecta s.r.o.** za technológiu - **Ion ScaleBuster-ISB, zariadenie na úpravu vody** (Ochrana proti korózií, vodným kameňom a baktériami Legionella)
2. miesto získala firma **Hawle s.r.o.** za technológiu – **Technologické zariadenie na reguláciu vodnej hladiny vo vodojeme**
3. miesto získala firma **Výskumný ústav vodného hospodárstva Bratislava** za technológiu – **Technológia pasívneho vzorkovania na monitorovanie kontaminantov vo vodnom prostredí**

S cieľom podporiť estetickú úroveň výstavných expozícií bola vyhlásená súťaž o najhodnotnejšiu expozíciu výstavy „Modrý akvadukt“. Hodnotiaca komisia pod vedením svojho predsedu akademického sochára Igora Mosného zhodnotila estetické a účelové pôsobenie architektonického stvárnenia expozícií, vloženú invenciu a inováciu. Po náročnom zvažovaní dňa 22. septembra 2008 sa udelila ocenenia nasledujúcim expozíciám :

1. miesto firme : **Polieco Slovakia, spol. s r.o. Bratislava, r**ealizátor: G.A.D. STUDIO, s.r.o. Bratislava
2. miesto firme : **Hobas Sk, spol. s r.o. Bratislava, r**ealizátor: DESIGN FACTORY, s.r.o. Holíč
3. miesto firme : **Saint-Gobain Construction Products, spol. s r.o., Pipe Divisio, Bratislava**, realizátor: EXPO AIR, s.r.o. Trenčín

Po piaty raz bola udelená **Cena Milana Topoliho** za prínos vo vodnom hospodárstve za rok 2008, ktorú udelil Slovenský národný komitét IWA **prof. Ing. Jozefovi Martoňovi, PhD.,** ktorý sa v tomto roku dožíva významného životného jubilea 75 rokov. V priebehu svojej takmer päťdesiatročnej aktívnej pedagogickej, vedeckej, odbornej a organizátorskej činnosti vykonal veľa náročnej, záslužnej práce. Jeho meno je spojené s mnohými významnými aktivitami a udalosťami. Inicioval zintenzívnenie medzinárodnej vedeckej spolupráce katedry so zahraničnými vedeckými a pedagogickými pracoviskami. Ako učiteľ vychoval desiatky absolventov, ašpirantov a doktorandov. Zároveň úzko spolupracoval s odbornou praxou pri riešení problémov pri zásobovaní obyvateľstva pitnou vodou. Tu sa zoznámil aj s Ing. Milanom Topolim. Ich dlhoročná aktívna spolupráca na poli vodárenstva prerástla do priateľstva.

Súčasťou sprievodného programu výstavy bola i prezentácia firiem Kaiser Eastern Europe, s.r.o. a Hach Lange.

Vlastné poznámky

Mesto Trenčín pripravilo vizualizáciu novej letnej plavárne a čoskoro ju pre obyvateľov zverejní na svojej internetovej stránke či v mestských novinách. Samospráva sľúbila ešte väčšiu plaváreň s viac atrakciami. Postavená by mala byť v roku 2010 na Ostrove, teda len niekoľko stoviek metrov od tej súčasnej. Pôvodné kúpalisko s jedinečným výhľadom priamo na Trenčiansky hrad padne za obeť modernizácii železničnej trate v meste. „Trenčania v žiadnom prípade neprídu ani na chvíľu o možnosť kúpania. Súčasná plaváreň bude v prevádzke až do otvorenia novej," potvrdila **Ing. Jana Marková** z kancelárie primátora.

Nová plaváreň sa bude nachádzať z väčšej časti v katastri susednej obce Zamarovce. Podľa slov starostu obce **Ing. Jána Plška** za pozemky dostali od mesta Trenčín 29 miliónov Sk, čo je pre malú obec obrovská finančná injekcia a získané prostriedky použijú na dobudovanie kanalizácie či opravy ciest. Nová plaváreň bude mať 25-metrový plavecký bazén, dva tzv. zážitkové bazény s vodnými atrakciami, z toho jeden pre deti a doposiaľ chýbajúce tobogany. Nová plaváreň bude mať kapacitu návštevnosti 2500 ľudí, čo je o päť stoviek viac ako bola kapacita súčasnej plavárne. Návštevníci sa okrem invalidov autom priamo k plavárni nedostanú. Mesto vybuduje záchytné parkovisko pri krytej plavárni pred vstupom na Ostrov. Po skončení plaveckej sezóny už v tomto roku 2008 sa začnú búracie práce na pozemku, kde plaváreň vyrastie. Momentálne sa tam nachádza okrem betónového draka a schátralých plytkých bazénov aj dopravné ihrisko a popadané stromy po veternej smršti. Nové dopravné ihrisko by malo predstáv samosprávy vyrásť pod sídliskom Juh. Mesto Trenčín má na výstavbu k dispozícii 132 miliónov Sk, ktoré získalo od Železníc Slovenskej republiky za predaj súčasného kúpaliska. Mesto však ešte nepozná presné náklady na výstavbu, deklaruje, že to nebude menej ako suma, ktorú dostalo od železníc.

Trenčianske noviny 18.08.2008

V súvislosti s odpočítavaním posledných sto dní do zavedenia eura si Slovensko pripomenulo túto udalosť v všetkých krajských mestách v sobotu 27. septembra 2008 v popoludňajších hodinách podujatím pod názvom **Deň eura**. Pre návštevníkov bol aj v Trenčíne na Mierovom námestí pripravený bohatý kultúrny program, v ktorom vystúpila speváčka Katka Predná so svojou skupinou a ďalšie populárne hudobné kapely, tanečné skupiny a významné osobností. Pre deti boli pripravené v stanoch informácie a súťaže, v ktorých sa mohol každý zapojiť do súťaže o euro ceny. Na akcii bol prítomný aj maskot, známy z televíznych spotov o eure. Návštevníci na Mierovom námestí si mohli pozrieť z veľkoplošnej obrazovky príhovor premiéra slovenskej Vlády Slovenskej republiky Róberta Fica, ministra financií Slovenskej republiky Jána Počiatka a guvernéra Národnej banky Ivana Šrámka. Podujatie malo nielen zábavný, ale najmä informačný charakter, v ktorom sa návštevníci dozvedeli najdôležitejšie informácie o novej mene a jej zavedení na Slovensku. Účastníci podujatia našli imitáciu obchodu s praktickými ukážkami dvojakého oceňovania, prepočítavania konverzným kurzom, aj zaokrúhľovania. Zaujímavá bola galéria bankoviek, v ktorej boli vystavené ukážky eurových bankoviek a ich ochranné prvky. Ľudia si mohli preveriť svoje poznatky o eure, prostredníctvom vedomostného kvízu, v ktorom súťažili o rôzne ceny. Len pre zaujímavosť treba uviesť, že práve v tento deň vyštartoval z Bratislavy špeciálne upravené vozidlo s prezentačnou technikou – tzv. Euromobil, ktorý začal svoju púť 100 dní brázdenia po slovenských cestách, najmä po odľahlejších lokalitách vidieka. Na svojej misii by mal navštíviť Euromobil vyše 150 obcí, ktorý ich obyvateľom sprostredkuje informácie o našej novej mene zábavnou a interaktívnou formou.

Vlastné poznámky

Výstavisko Expo Centrum v Trenčíne sa stalo od 14. do 17. októbra 2008 už po štrnástykrát dejiskom medzinárodného veľtrhu **Elo Sys**, ktorý sa svojím významom i veľkosťou stal najväčším a najvýznamnejším podujatím svojho druhu na Slovensku. Na rekordnej ploche 18 658 m^2 sa predstavilo 362 vystavovateľov. Novinky v elektroenergetike, silnoprúdovej elektrotechnike, osvetľovacej technike, elektronike, telekomunikačnej a rádiokomunikačnej technike, výpočtovej technike, meracej a regulačnej technike, elektrotechnických materiáloch, elektroinštalácii, energetike a vykurovaní, signalizačnej a zabezpečovacej technike predstavilo v Trenčíne v porovnaní s minulým rokom viac zahraničných vystavovateľov. Zaznamenaných bolo celkom 113 firiem z Českej republiky, Poľska, Maďarska, Rakúska, Švajčiarska, Taiwanu, Francúzska, Veľkej Británie, Nemecka a Chorvátska, ktoré sa podieľali takmer 30 % všetkých vystavovateľov. K neustále rastúcemu záujmu odbornej verejnosti prispieva aj úzke prepojenie kontraktačno-prezentačnej úlohy veľtrhu Elo Sys s teoretickým zázemím, vedou a výskumom, ktoré od počiatku zabezpečujú odborní garanti veľtrhu a to Fakulta elektrotechniky a informatiky Slovenskej technickej univerzity v Bratislave, Zväz elektrotechnického priemyslu Slovenskej republiky, Komora elektrotechnikov Slovenska Slovenského elektro-

Ing. Vojtech Ferenc

technického zväzu, Cech elektrotechnikov Slovenska, Slovenské elektrárne a.s. a Únia slovenských elektrotechnikov. Vďaka ich spolupráci boli ponúknuté návštevníkom početné odborné sprievodné podujatia, ktorých cieľom je skĺbiť vedu a prax.

Na slávnostnom otvorení výstavy sa k prítomným návštevníkom prihovorili :

- generálny riaditeľ sekcie stratégie Ministerstva hospodárstva Slovenskej republiky **Ing. Vojtech Ferencz**, ktorý okrem iného konštatoval, že sa nezastavil príchod nových investorov Keď sa hovorí, že Slovensko je Detroitom Európy, ale to isté platí aj vo výrobe televíznych prijímačov na jedného obyvateľa, lebo sa stáva primárnym v Európe v tomto segmente priemyslu. Zvýraznil, že z tohto pohľadu treba upriamiť na výchovu a vzdelanie našej generácie, tak stredných kádrov ako aj absolventov vysokých škôl. Musíme si uvedomiť, že nevychovávame absolventov, len pre potrebu slovenského trhu, ale aj pre potrebu Európskej únie. Je preto nutné pre študentov vytvárať podmienky porovnávateľnými s podmienkami Európskej únie.

Ing. Ján Badžgoň

- prezident Zväzu elektrotechnického priemyslu Slovenskej republiky **Ing. Ján Badžgoň, PhD.**, ktorý uviedol niekoľko zaujímavých údajov, že
  a) finančný obrat v elektrotechnickom priemysle predstavoval v roku 2007 čiastku 260 miliárd Sk;
  b) v elektrotechnickom priemysle pracovalo 66 tisíc zamestnancov;
  c) na priemyselnom trhu elektrotechnický priemysel predstavoval 12 %;

d) pred štrnástimi rokmi, keď sme stáli pri zrode tohto veľtrhu, tak do vienka sme vložili cieľ podporovať výskum a vývoj elektrotechnického priemyslu. Za uplynulé obdobie bolo výrobkom udelených viac ako 300 ocenení a vyznamenaní „Konštruktér roka“, „Najlepší elektrotechnický výrobok roka“, „Unikát roka“ a „Najlepší exponát roka“

- dekan Fakulty elektrotechniky a informatiky Slovenskej technickej univerzity Bratislava **doc. Ing. Ján Vajda, CSc.**;
- prorektor pre vedu a rozvoj Slovenskej technickej univerzity v Bratislave **prof. Ing. František Janíček, PhD.;**
- generálny riaditeľ Expo Centrum Trenčín **Ing. Emil Dobiáš** uzavrel slávnostné otvorenie výstavy;

Neodmysliteľne k veľtrhu Elo Sys aj tento rok patrili súťaže **„Elektrotechnický výrobok roka“**, **„Najúspešnejší exponát veľtrhu Elo Sys“**, **„Konštruktér roka“**, **„Unikát roka“** a **„Ekologický počin roka“**, ktoré zhodnotil predseda hodnotiacej komisie **prof. Ing. Viktor Smieško, PhD.** Ten oznámil, že komisia dňa 13. októbra 2008 v súlade so štatútom súťaže hodnotila 27 výrobkov, ktoré prihlásilo do súťaže 20 firiem. V súťaži o :

A) Elektrotechnický výrobok roka 2008

- **Výrobok : Výkonový rad trojfázových distribučných transformátorov s liatou izoláciou typu aTSE 776/10 – 836/10, 630 – 2500 kVA, 6, 10 kV od prihlasovateľa : BEZ Transformátory a.s., Bratislava**
- **Výrobok : UZ čistička na čistenie v horľavinách s uzatvoreným chladiacim okruhom** od prihlasovateľa **S PoweR product s.r.o., Bratislava**
- **Výrobok : Perimetrický kábel typu VBFAMOY 50-1,6, na zachytenie a identifikáciu narušiteľov prísne strážených objektov** od **prihlasovateľ**a : **VUKI, a.s., Bratislava**

B) Najúspešnejší exponát veľtrhu Elo Sys 2008

- **Exponát : EOW – Extended Operator Workplace – EOW-M** od **prihlasovateľa** : **ABB s.r.o., Bratislava**
- **Exponát** : **SIMATIC S7-412H redundantný riadiaci systém** od **prihlasovateľa** : **Siemens s.r.o., Bratislava**
  Exponát : MicroDigiCam MDC TrueCam od **prihlasovateľa : ZTS Elektronika SKS s.r.o., Nová Dubnica**

C) Najlepší konštruktér 2008

- **za konštruktérov roka** boli vyhlásení **Ing. Miroslav Kolník, Ing. Peter Martinkovič a Ing. Štefan Šille**, ktorí vytvorili **Systém merania koncentrácie vodíka v hermetických priestoroch jadrovej elektrárni - Typ H2-MonS Prihlasovateľ : VUJE, a.s., Trnava**

D) Unikát roka 2008

- **Monitorovací systém vozidiel Camelia** od prihlasovateľa : **ANDIS, spol. s r.o., Bratislava**
- **Komplexný batériový telemetrický systém s univerzálnymi inteligentnými snímačmi SCT-Telemetry** od **prihlasovateľa : Soft & Control Technology, s.r.o., Košice**

E) Súťaž o najlepšiu expozíciu veľtrhu ELO SYS 2008 hodnotila trojčlenná komisie s predsedom ak. soch. Igorom Mosným, ktorá určila toto poradie :

1.miesto získala expozícia firmy **Lapp Kabel, s.r.o., Holešov**, ktorú realizovala firma A-Trend, s.r.o.

2.miesto získala expozícia firmy **Javys, a.s., Zvolen**, ktorú realizovala firma MW Promotion, s.r.o

3.miesto získala expozícia firmy **Niko Slovakia spol. s r.o., Bratislava**

Účasť v týchto súťažiach sa stala pre vystavujúce firmy prestížnou záležitosťou. Pre talentovanú mládež bola určené Celoslovenské finále súťaže mladých elektronikov, ktoré pripravila Slovenská spoločnosť elektronikov. Svoje už nezastupiteľné miesto v sprievodnom programe veľtrhu mala aj konferencia pod názvom **„Elektrotechnika, informatika a telekomunikácie“**, ktorej iniciátorom a odborným garantom bola Fakulta elektrotechniky a informatiky Slovenskej technickej univerzity v Bratislave. Okrem toho táto inštitúcia na tohoročnej výstave pripravila aj ďalšie dve akcie **„Seminár znalcov elektrotechnických odborov“** a 3. ročník podujatia **„Dni mobilnej robotiky“**. Sprievodný program doplnila prezentácia firmy Inteco Plus, spol. s r.o. pod názvom **„Uplatnenie komponentov Bender v priemyselných a zdravotníckych aplikáciách“** a v panelovej diskusii sa zamerala na témy **„Aktuálne informácie z oblasti technickej normalizácie v elektrotechnike s rozšírením na normu STN 33 2000-5-54“**, **„Informácie SÚTN o možnostiach prístupu k normám STN (plné texty) cez internet a novinkách v oblasti normalizácie v elektrotechnike“** a **„Revízie ručného elektrického náradia a spotrebičov podľa platných STN a právnych predpisov“**, ktorú poriadala Komora elektrotechnikov Slovenska Slovenského elektrotechnického zväzu. Únia slovenských elektrotechnikov a Cech elektrotechnikov Slovenska pripravili tento rok trojicu prednášok na témy **„Využitie termovízie pri diagnostike elektrických zariadení“**, **„Nové riešenie núdzového osvetlenia a osvetlenia budov“** a **„Ochrana pred účinkami blesku a prepätím“**. Pre vystavovateľov bol pripravený spoločenský večer spojený s hodnotným kultúrnym programom.

Vlastné poznámky

Rekonštrukčné práce na múre opevnenia farského kostola Narodenia Panny Márie na Mariánskom námestí v Trenčíne boli ďalším pokračovaním investičných zámerov mesta Trenčín v tejto lokalite a lesoparku Brezina. Múr bol súčasťou opevnenia nazývaného aj Marienburg (Mariánsky hrad) a pri karneri sa napájal na múr mestského opevnenia. Prvá časť rekonštrukcie múru bola realizovaná v roku 2007 pri kladení dlažby na Mariánskom námestí. Múr sa zo strany od námestia odvodnil a odizoloval do hĺbky 2 metrov, položila sa nová dlažba a kanalizácia, doriešili sa sadovnícke úpravy námestia, osvetlenie kostola a karnera. „Pred položením dlažby sme upozornili na potrebu prieskumu podložia sondami, aby sme zistili skutkový stav podložia. Z prieskumu vyplynula potreba sanovať celý múr aj z vonkajšej strany," povedal zástupca riaditeľa Krajského pamiatkového úradu v Trenčíne **Ing. arch. Jozef Múdry**. Zlý stavebno-technický

stav múru a jeho pokračujúca deštrukcia boli dôvodom na realizáciu druhej etapy rekonštrukcie múru. Jedenásť pilierov z vonkajšej strany bolo potrebné najskôr ukotviť do skaly. Prečo muselo prísť zakotvenie bližšie vysvetlil **Ing. Viliam Hubinský, PhD.** z Útvaru životného prostredia a dopravy Mestského úradu v Trenčíne - „Oporný múr bol murovaný z lomového kameňa prekladaného pálenou tehlou, spájaného vápennou maltou. Na vzdušnom líci bol stabilizovaný výstužnými kamennými rebrami (piliermi). Sondami realizo-

vanými v roku 2007 bola zistená úroveň základovej škáry rebier asi 0,9 m až 1,5 m pod terénom na vzdušnej strane múru. Nakoľko na vzdušnom líci bola malta v murive zvetraná do hĺbky až 50 mm, čo bolo viditeľné na celej ploche múru. K ešte väčšej degradácií povrchu došlo v styku s murivom karneru, kde bol oporný múr porušený zvislou trhlinou, ktorá dosahovala šírku asi 20 mm," Preto bola potrebná sanácia muriva samotného múru a rebier. Sanácia pozostáva zo spätného vyplnenia škár celého líca múru vápenatou maltou, ktorej receptúra bola odsúhlasená Krajským pamiatkovým ústavom v Trenčíne. Aby sa zabránilo zatekaniu vody do konštrukcie rebier a múru, tak záhlavie rebier bude prekryté novými kamennými blokmi. Pri rozoberaní záhlavia rebier bol pôvodný kameň očistený a podľa schémy ukladaný späť na pôvodné miesto. Na rekonštrukčne práce Mesto Trenčín vynaložilo cca 5 miliónov Sk, ktoré sa skončia do 30. novembra 2008

Rekonštrukčné práce na múre mestského opevnenia by mali podľa vyjadrenia **Ing. Viliama Hubinského, PhD.** pokračovať aj v roku 2009 v lokalite zo strany od lesoparku Brezina v blízkosti karneru a v zónach s najväčším narušením pôvodného stavu múru spôsobeného vegetáciou, kde už v minulom období z narušeného múru padali uvoľnené segmenty.

Info Trenčín 06.11.2008

Pomocná evidencia 585/1/08

Na webovej stránke Mesta Trenčín bola zverejnená vizualizácia novej letnej plavárne, ktorá sa bude umiestnená na Ostrove medzi kanálom z elektrárne a starým ramenom Váhu. Prvých návštevníkov by mala privítať v letnej sezóne 2010. Dominantou bude toboganová veža so skĺzavkami. Okrem dopadového bazénu a plaveckého bazénu bude k dispozícii zážitkový bazén s viacerými vodnými atrakciami pre dospelých a chýbať nebude ani rovnako atraktívny bazén určený

deťom. Súčasťou hlavnej budovy plavárne bude miestnosť pre

zdravotnú službu a personál, kabínkové prezliekárne, hygienické priestory s WC a sprchami. Obe krídla hlavnej budovy budú ukončené zázemím na občerstvenie.

Súčasná plaváreň bude využívaná až do otvorenia novej, a tak Trenčania o oddych počas horúcich letných dní neprídu. Kapacita novej letnej plavárne bude 2 500 návštevníkov, čo je o 500 návštevníkov viac ako v súčasnosti. Na ľavom brehu Váhu, pri krytej plavárni, bude rozšírené súčasné parkovisko a nové parkovacie miesta vzniknú aj priamo pri plavárni. Celkovo pribudne 200 nových miest na parkovanie. Priamo pred plavárňou bude odstavný priestor aj pre 120 bicyklov.

Výstavba nového rekreačného areálu sa začne v tomto roku prípravou pozemkov pod stavbu. Zmizne betónový drak, zdevastované plytké bazény a dopravné ihrisko. Nové dopravné ihrisko plánuje mesto postaviť v budúcnosti pod sídliskom Juh.

www..trencin.sk
11.10.2008

V uplynulých dňoch mesiaca októbra 2008 bola na pôde odborných útvarov Mesta Trenčín za účasti primátora **Ing. Branislava Cellera** vyhodnotená súťaž **O najlepšiu stavbu**

na území mesta, realizovanú a kolaudovanú v uplynulom roku 2007. Túto súťaž mesto Trenčín vypisuje každoročne a jej cieľom je predovšetkým prezentácia a propagácia toho dobrého a kvalitného, čo sa na území mesta Trenčín postavilo. Pravidlá boli jednoduché, do súťaže sa mohli prihlásiť stavby, ktoré boli kolaudované v uplynulom roku. Nesmeli to byť investície Mesta Trenčín, pričom kategórie neboli striktne rozdelené tak, ako to býva pri celoštátnych súťažiach tohto typu. Ide jednoznačne aj o prezentovanie dobrej architektúry na území mesta. V tomto roku súťažilo šesť stavieb a ich hodnotenie mala na starosti odborná komisia zložená z odborníkov útvarov Mestského úradu v Trenčíne, odborníkov z praxe a za účasti primátora Mesta Trenčín. Po diskusii, ktorá sledovala úroveň architektonického riešenia, kvalitu materiálového prevedenia, i celkový charakter stavby a jej pôsobenia v prostredí, bolo stanovené nasledovné poradie :

1. miesto získal polyfunkčný objekt **Magnus Center** na sídlisku Sihoť v Trenčíne (jedná sa o rekonštrukciu a dostavbu bývalej reštaurácie Kotva);
2. miesto získal **obytný dom** na Považskej ulici v Trenčíne, novostavba v križovaní ulíc Považská a Žilinská;
3. miesto získal **Parkovací dom** na Palackého ulici v Trenčíne – novostavba, ktorá nahradila pôvodný historizujúci objekt v havarijnom stave.

Tak, ako každý rok, aj v tomto bude zo všetkých súťažiacich objektov pripravená výstava, ktorú si budú môcť pozrieť všetci návštevníci Centra rozvoja mesta.

Info Trenčín 20.10.2008

Pomocná evidencia 585/1/08

Poľsko je obrovská krajina a Poliaci sú známi svojou záľubou cestovať. V mnohých lokalitách a zariadeniach cestovného ruchu na Slovensku tvoria Poliaci v súčasnosti najpočetnejšiu skupinu návštevníkom. Z tohto dôvodu Trenčiansky samosprávny kraj využil možnosť prezentovať atraktivity a turistické možnosti nášho kraja na poľskom trhu na najväčšom veľtrhu cestovného ruchu v Poľsku **Tour Salon 2008**, ktorý sa uskutočnil v dňoch 16. – 18. októbra 2008 v Poznani. Počas troch dní priestory výstaviska navštívilo viac ako 20 tisíc návštevníkov, novinárov, zástupcov cestovných kancelárií a tour - operátori. Na ploche cca 9000 m^2 sa prezentovalo celkovo 800 vystavovateľov z 38 krajín, ktorí ponúkali svoje produkty cestovného ruchu. Národný stánok Slovenskej republiky rozložený na ploche 170 m^2 bol najväčším na celom výstavisku. Jeho súčasťou bola už po tretí raz aj expozícia Trenčianskeho samosprávneho kraja. Stánok bol veľmi živý, priťahoval pozornosť ponukou 23 subjektov zo Slovenska a bohatým sprievodným hudobno-tanečným programom a súťažami, ktoré zabezpečila Slovenská agentúra pre cestovný ruch. V expozícii boli zastúpené aj Kúpele Trenčianske Teplice, a.s. a samostatnú expozíciu mali Kúpele Bojnice, a.s.

Zástupcovia nášho kraja **Denisa Prekopová**, **Katarína Sulová** a regionálny zástupca Slovenskej agentúry pre cestovný ruch **Mgr. Peter Pastier** poskytovali návštevníkom informácie a propagačné materiály s cieľom upútať ich pozornosť na náš kraj ako výbornú voľbu, kvalitnú destináciu na ich krátkodobé výlety a dlhšie pobyty. Návštevníci prejavovali záujem hlavne o kúpele a termálne kúpaliská, turistiku, hrady a zámky. Žiadali konkrétne informácie o možnostiach ubytovania, pobytoch pre deti a mládež a o cyklotrasách. Slovenskú expozíciu navštívil aj veľvyslanec Slovenskej republiky v Poľsku František Ružička, a riaditeľ Slovenskej agentúry pre cestovný ruch v Poľsku **Ján Bošnovič**.

Pomocná evidencia /1/08

Kongresová sála dňa 21. októbra 2008 hotela Tatra v Trenčíne bola miestom spoločného rokovania spoločnej Slovensko – rakúskej obchodnej a priemyselnej komory. V mene hosťujúcej Regionálnej obchodnej a priemyselnej komory v Trenčíne privítal hostí z Rakúska vedených **Josefom Altenburgerom** primátor Mesta Trenčín **Ing. Branislavom Cellerom**. Ďalej v úvodnom príhovore uviedol, že na dnešnom rokovaní bude prezentovať mesto Trenčín a trenčiansky región, aby „po-

dané informácie boli základom pre investovanie rakúskych investorov v našom regióne.“ Na jeho príhovor nadviazal rakúsky hosť Josef Alterburger, ktorý sa ospravedlnil za meškanie delegácie z Rakúska, čo bolo spôsobené prehustenou dopravou v samotnom Trenčíne. Poďakoval za pozvanie a vyjadril presvedčenie, že dnešné rokovanie bude úspešné pre obe strany. No a potom už vystúpil primátor Mesta Trenčín Ing. Branislav Celler, ktorý prezentoval hosťom z Rakúska mesto Trenčín.

Vlastné poznámky

Výstavisko Expo Center a.s. v Trenčíne pripravilo v dňoch 5. až 7. novembra 2008 druhý ročník špecializovanej výstavy poľnohospodárskej techniky Agro-Tech, ktorá sa koná v dvojročnom cykle spolu s brnenskou výstavou Tech-Agro. Na celkovej ploche 3300 m^2 sa tento rok predstaví 33 vystavovateľov zo Slovenska a Českej republiky. Slávnostného otvorenia sa zúčastnil minister pôdohospodárstva Slovenskej republiky **Ing. Stanislav Becík**, predseda Trenčianskeho samosprávneho kraja **MUDr. Pavol Sedláček**, prednosta Obvodného úradu v Trenčíne **JUDr. Miroslav Laššo**, prezident Združenia výrobcov a predajcov pôdohospodárskej techniky v Slovenskej republike Agrion **Dr.h.c. prof. Ing. Ján Jech PhD**., prodekan Technickej fakulty Slovenskej poľnohospodárskej univerzity v Nitre **doc. Ing. Ján Gaduš, PhD.** a ďalší hostia. Výstavu otvoril minister pôdohospodárstva Slovenskej republiky **Ing. Stanislav Becík**, ktorý vo svojom príhovore ocenil, že „mesto Trenčín a Výstavisko Expo Center sa podujalo zorganizovať 2. ročník tejto výstavy a verí tomu, že tretí ročník sa nebude niesť v znamení poľnohospodárskej, ale pôdohospodárskej techniky, lebo v pôdohospodárstve je aj lesníctvo. Každá výstava je obrazom úrovne vystavujúceho odvetvia, tej ktorej krajiny, ktoré hospodári. Čím viac je

výstav a vystavovateľov, tým je aj väčší záujem o slovenského poľnohospodára."

Základom úspešnosti každého špecializovaného podujatia je jeho odborná úroveň. Garanciou odbornosti výstavy Agro-Tech bol kvalitný sprievodný program, ktorý pripravilo výstavisko Expo Center a.s. v spolupráci s Ministerstvom pôdohospodárstva Slovenskej republiky, Združením výrobcov a predajcov pôdohospodárskej techniky v Slovenskej republike Agrion a Technickou fakultou Slovenskej poľnohospodárskej univerzity v Nitre. Tento rok mala odborná verejnosť jedinečnú možnosť zúčastniť sa dvojdňového seminára pod názvom Aktuálne informácie o doterajšom a výhľadovom čerpaní Eurofondov, ktorý viedol generálny riaditeľ Pôdohospodárskej platobnej agentúry **Ing. Roman Serenčéš, PhD**., a generálny riaditeľ sekcie Rozvoja vidieka Ministerstva pôdohospodárstva Slovenskej republiky **Ing. Marek Kodada**. Ďalej boli pripravené semináre „Možnosti využitia biomasy na energetické účely", na ktorých so svojimi príspevkami vystúpili viacerí odborníci In. Štefan Pepuch z TSÚP Rovinka, Ing. Ľubomír Ceplák z KOMES Martin a ďalší. Na seminároch pod názvom „Technika a technológie pre efektívnejšiu výrobu rastlinných produktov" a „Technika a technológie pre efektívnejšiu výrobu produktov živočíšnej výroby" sa niesla v plnej réžii pracovníkov Katedry dopravy a výrobných systémov Technickej fakulty Slovenskej poľnohospodárskej univerzity v Nitre.

Vlastné poznámky

Pomocná evidencia 597/1/08

Dňa 5. novembra 2008 usporiadal miestny klub Novej generácie v Trenčíne verejnú diskusiu o svetovej finančnej kríze. Pozvanie diskutovať o tejto téme prijali v súčasnosti dvaja najvýznamnejší „komentátori" ekonomickej situácie – **Ivan**

Mikloš (poslanec Národnej rady Slovenskej republiky a bývalý minister financií) a **Juraj Karpiš** (analytik Inštitútu ekonomických a sociálnych štúdií). Diskusia bola spoluorganizovaná s Diskusným klubom Laugarício. Moderátorom diskusie bol **Miroslav Řádek**, krajský predseda Novej generácie v Trenčíne. Približne stovka ľudí si prišla vypočuť vysvetľovanie dvoch ekonomických expertov o príčinách a dopadoch súčasného ekonomického vývoja. Medzi divákmi boli študenti Trenčianskej univerzity Alexandra Dubčeka v Trenčíne, ale aj mnoho obyvateľov Trenčína a okolia a v auditóriu nechýbali aj ďalšie osobnosti verejného života, okrem iného bývalý minister financií Slovenskej republiky **Miroslav Maxon** a súčasný primátor Novej Dubnice **Ján Šušaník**. Obaja ústrední diskutéri sa vo väčšine príčin svetovej finančnej krízy zhodovali. Podnetmi podľa nich bolo chybné regulovanie ceny peňazí (úrokovej miery) americkou centrálou bankou (FED). K tomu sa pridali sociálno-ekonomické ciele amerických vlád, v tomto prípade išlo o snahu štátu poskytnúť svojim občanom bývanie a to aj tým občanom, ktorí by za prirodzených okolností finančné prostriedky na kúpu nehnuteľností od súkromných bánk nezískali. Tento sociálny cieľ realizovali dve štátne agentúry Fannie Mae a Freddie Mac.

Zdalo sa, že vyjadrenia oboch hostí skôr pripomínali výklad ekonomickej prednášky, ale publikum neunavili. Práve naopak poslucháči sa pýtali na rôzne aspekty krízy, najmä aký bude mať kríza vplyv na prechod Slovenska na euro a či prijatie novej meny bude mať pozitívny vplyv na finančnú situáciu Slovákov. Zaujímalo ich aj to či súčasná vláda prijíma správne rozhodnutia k finančnej kríze a prečo má štát zachraňovať súkromné banky. Medzi najdôležitejšími posolstvami oboch diskutérov možno zaradiť konštatovania, že súčasná finančná kríza nie je dôsledkom zlyhania trhu, ale ide o zlyhanie štátnej regulácie. Ivan Mikloš to zhodnotil, že išlo o morálny hazard

všetkých zainteresovaných, t.j. štátu, bánk, ale aj ľudí, ktorí si ľahkovážne brali úvery a neskôr sa dostali do platobnej neschopnosti. Diskusný klub Laugarício uvažuje do budúcnosti pripravovať ďalšie podobné diskusie, ktoré zaujmú a obohatia občana.

Informácia od Miroslava Řádka

Slovenská investičná a realitná spoločnosť, akciová spoločnosť (SIRS) vstúpila po úspešnej privatizácií do Slovenskej autobusovej dopravy Trenčín, a.s. v roku 2005. Spoločnosť zabezpečuje v rámci mesta Trenčín mestskú hromadnú dopravu. Pri privatizácii spoločnosť prebrala značne zastaraný vozový park. Výnimkou neboli ani autobusy, ktoré mali aj viac ako 20 rokov. Od prvopočiatku vstupu SIRS do Trenčína začali s masívnou obnovou vozidlového parku. Na základe ojedinelého spoločného postupu – zjednotenia podmienok v rámci dvoch krajov (Žilinského a Trenčianskeho) sa znížil vek vozidlového parku na osem rokov a menej, iba v ojedinelých prípadoch je táto hranica prekročená. Spoločnosť má v Zmluve o výkonoch vo verejnom záujme mestskej hromadnej dopravy v Trenčíne klauzulu, podľa ktorej musí byť do konca roka 2009 obnovený celý vozový park mestskej hromadnej dopravy. Od roku 2006 sa obnovuje vozidlový park mestskej hromadnej dopravy v Trenčíne výhradne nízko podlažnými autobusmi Citelis. V závere kalendárneho roka spo-

ločnosť zavádza novinku na slovenskom trhu polonízko podlažnými autobusmi typu Low Entry o dĺžke 12 metrov. Tieto autobusy Low Entry majú dvojo dverí nízko podlažné a zadné dvere sú zvýšené, čím v plnej miere sa rešpektuje zjednodušený vstup pre rodičov s kočíkmi či telesne hendikepovaných občanov. Doteraz jazdilo v Trenčíne šesť kusov nízko podlažných autobusov z celkového počtu 39 kusov a od 5. decembra 2008 k ním pribudne päť nových takýchto autobusov. Charakteristickým znakom i týchto nových autobusov mestskej hromadnej dopravy v Trenčíne je červená metalíza. Všetky nové vozidlá sú vybavené svetelnými elektronickými smerovými tabuľami, budú v nich nainštalované elektronické pokladne novej generácie, ktoré sú na 100% pripravené na vstup platenia eurom. Na záver treba podotknúť, že SIRS od svojho vstupu do Slovenskej autobusovej dopravy Žilina a Slovenskej autobusovej dopravy Trenčín vložil do vozidlového parku cca 2,6 miliardy Sk bez DPH. V súvislosti s odovzdaním nových nízkopodlažných autobusov konštatoval primátor Mesta Trenčín **Ing. Branislav Celler** „verím tomu, že týchto päť autobusov prispeje k skvalitneniu mestskej hromadnej dopravy v Trenčíne a ostáva nám už len deväť autobusov, ktoré treba vymeniť za nové.“

Pomocná evidencia 649/1/08

V decembrových dňoch si občania mesta Trenčín mohli všimnúť prebiehajúcu celoplošnú výmenu označníkov zastávok mestskej hromadnej dopravy. Dosluhujúce staré hrdzavé konštrukcie sa postupne v jednotlivých mestských častiach nahradzovali novými, farebnými označníkmi, ktoré zodpovedajú novej farebnej zonácii trás liniek mestskej hromadnej dopravy.

V podstate ide o nový spôsob farebného odlíšenia troch hlavných dopravných zón, na ktoré bolo mesto Trenčín

prirodzene rozdelené. Jednoduchá navigácia systémom „z jednej farebnej zóny do druhej“, je zreteľná práve z farebného riešenia samotnej zastávky s označením BUS, ktorá má v jednej zóne mesta zelenú, v druhej červenú a v tretej žltú farbu. Čísla liniek autobusov, ktoré z danej zastávky odchádzajú, sa potom nachádzajú vždy v takom farebnom poli, do akej zóny smerujú. Systém farebnej zonácie liniek mestskej hromadnej dopravy je prehľadne znázornený aj na mapkách, ktoré sa priebežne umiestnia podľa možností na každej zastávke. Pre úplnosť treba dodať, že výmenu označníkov realizovala SAD, a.s. Trenčín v spolupráci s Mestom Trenčín, podľa grafického konceptu pripraveného Útvarom marketingu Mestského úradu v Trenčíne. Autorkou komplexného grafického riešenia nového systému značenia je kreatívna grafička **Katarína Balážiková**.

Info Trenčín 23.12.2008

Pomocná evidencia 675/1/08

Na budúci rok 2009 sa nebude konať v tradičnom jarnom a jesennom termíne veľtrh Trenčín mesto módy, pretože jeho organizátor ho do programového kalendára na rok 2009 nezaradil. Podľa vyjadrenia vedenia spoločnosti Expo Centrum i vývoj výstavy sa stal odrazom hlbokej recesie v textilnom a odevnom priemysle a to nielen na Slovensku, ale aj v okolitých krajinách, keď sa zaznamenal výrazný úbytok slovenských výrobcov. Nová štruktúra výrobcov nemá záujem a prostriedky prezentovať sa na tradičných výstavách textilu a odievania. Túto skutočnosť potvrdzuje ukončenie existencie

odevnej spoločnosti Ozeta Trenčín po šesťdesiatich rokoch. Textilná firma Merina Trenčín, ktorá vlani oslávila svoju storočnicu ohlásila v decembri 2008 hromadné prepúšťanie. To je výsledok neubrániť náročnej konkurencii dovozu najmä a Ázie. Nad stanoviskom vedenia výstaviska vyjadrila prekvapenie Asociácia textilného a odevného priemyslu Slovenskej republiky, ale ho rešpektujú.

Trenčianske noviny 15.12.2008

Pomocná evidencia 667/1/08

Odborná komisia vymenovaná primátorom mesta dňa 14. decembra 2008 vybrala víťazný návrh na rekonštrukciu Mierového námestia v Trenčíne. Zo siedmich štúdii od renomovaných ateliérov architektov z Čiech a Slovenska vybrali ten, ktorým sa prezentoval brniansky ateliér RAW. Obnova by sa mala začať v roku 2010 a vyžiada si minimálne 55 miliónov Sk, čo je 1,83 milióna euro. Námestie sa bude rekonštruovať postupne, doba rozkopávok bude podľa primátora **Ing. Branislava Cellera** závisieť od archeologických prieskumov a od toho, čo sa pod námestím skrýva. Trenčín je posledným krajským mestom, ktorého centrálne námestie neprešlo zásadnou rekonštrukciou.

Architekti **Tomáš Rusín**, **Ivan Wahla** a **Petr Mutina** sa rozhodli radikálne do námestia nezasahovať. Na námestí tak

ostane pôvodná štiepaná andezitová dlažba, ktorá sa len nanovo uloží, v konkrétnych častiach bude umiestnená veľkoplošná dlažba pre ľahšiu chôdzu, najmä pre ženy. Trávu v strede námestia nahradí „srdce" v podobe eliptickej plochy z rezanej doskovej dlažby so svetlým odtieňom, kde sa môžu konať menšie podujatia. Architekti na mieste navrhli vytvoriť aj fontánu Marca Aurelia ako pripomienku na rímsku minulosť mesta. Na námestí sa počíta aj s vytvorením trhoviska, ktoré tu malo svoje tradičné miesto. Víťazný návrh bol favoritom aj medzi občanmi, ktorí sa zúčastnili hlasovania v ankete. Z takmer troch tisícok zúčastnených mu dalo hlas 1 300 ľudí. Na mesto sa niektorí obrátili s otázkou, prečo nemohli hlasovať za "nultý" variant. Vedenie mesta však tvrdí, že námestie rekonštrukciu potrebuje už len pre nevyhovujúcu infraštruktúru pod námestím.

Mesto Trenčín oslovilo ateliéry po tom, čo zlyhali dve predchádzajúce súťaže. Architekti sa v júni 2008, keď ich oslovilo mesto, zhodli na tom, že námestie nepotrebuje hrubý zásah, chýba skôr zorganizovanie plôch či popracovanie na detailoch. Architektov zaujal aj nezvyčajný, vretenovitý tvar námestia. Ten určovala hradná skala na jednej strane a kedysi neregulovaný Váh na druhej. „Námestie pôsobí milo južansky, ducha miesta robí ten obrovský hrad nad ním. Vytvára krásnu atmosféru. To je šperk, ktorý nikde v bývalom Československu nenájdete," charakterizoval námestie architekt **Tomáš Rusín** z víťazného brnianskeho ateliéru. Pamiatkari požadovali rešpektovať vývojovú etapu z prelomu 19. a 20. storočia, z tohto obdobia je väčšina fasád.

Mierové námestie je spolu s domami na svahu pod hradom najstaršou časťou Trenčína. Takmer do konca 19. storočia bolo obohnané hradbami a s hradom tvorilo uzavretý komplex. Podľa historičky Trenčianskeho múzea **PhDr. Jany Karlíkovej** sa pri archeologických výskumoch určite nájdu mi-

nimálne dve podzemné chodby. Jedna z nich mohla byť úniková z hradu, pričom sa začínala oproti Katovmu domu na Matúšovej ulici smerujúcej na hrad. Karlíková hovorí, že aj po rekonštrukcii by sa mal zachovať historický ráz námestia. Avšak nemalo by sa ortodoxne čerpať z histórie, pretože tá mala aj svoje neduhy, napríklad stredom námestia by musel viesť kanál a pred mestským úradom by bola žumpa. Len pre zaujímavosť treba uviesť výsledky hlasovania občanov priamo, internetom a poštou :

	internet	urna + pošta	spolu
1. Ateliér RAW	1071	222	1293
2. Fakulta STU Blava	535	126	661
3. Arch. Maňák, Lichý	404	47	451
4. Arch. ateliér BP	226	39	267
5. Arch. kanc. Burián	86	34	120
6. Stavoprojekt Poprad	64	31	95
7. Ing. arch. Domorák	58	25	83
	2444	**524**	**2970**

Pomocná evidencia 677/1/08

Pápež Benedikt XVI. zriadil arcidiecézu v Bratislave, ktorá bude metropolitnou a zároveň za arcibiskupa metropolitu menoval súčasného pomocného biskupa Bratislavsko - trnavskej diecézy **Mons. Stanislava Zvolenského**. Pápež zároveň zriadil diecézu aj v Žiline a na jej čelo menoval doterajšieho pomocného biskupa v Banskej Bystrici **Mons. Tomáša Galisa**. Pápež ponechal Trnave titul arcidiecézy a **Mons. Jána Sokola** potvrdil ako arcibiskupa. Svätý otec podriadil Bratislavskej arcidiecéze Trnavskú arcidiecézu a diecézy nitriansku, bansko-bystrickú a žilinskú. Na tlačovej besede 17. februára 2008 tieto rozhodnutia oznámil pápežský legát a osobný vyslanec kardinál **Mons. Jozef Tomko**.

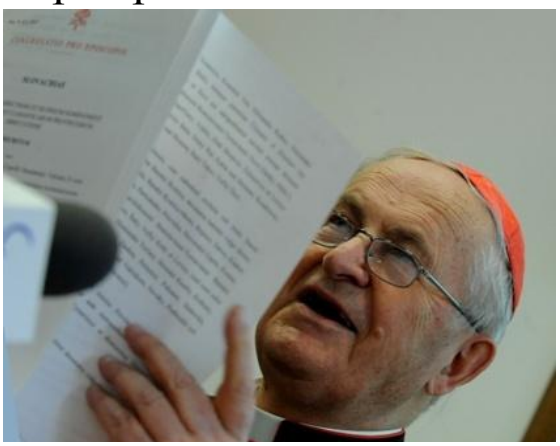
Mons. Jozef Tomko oboznamuje s listom pápeža Benedikta XI.

Do **Bratislavskej diecézy** boli začlenené okrem hlavného mesta Bratislavy mestá Šamorín, Senec, Pezinok, Malacky, Šaštín, Senica a Skalica. Mons. Jozef Tomko zdôvodnil vznik arcidiecézy tým, že mesto Bratislava narástlo a to aj počtom veriacich a zároveň sa stalo hlavným mestom Slovenskej republiky. Podľa neho je potrebné, aby cirkev žila uprostred veriacich, a preto je dôležité mať sídlo blízko ľudom. Súčasne pripomenul, že slovenská cirkevná organizácia bola zriadená ešte v 9. storočí za

biskupa Metoda. Určité zmeny nastali v 18. storočí, postupne pokračovali a vyvrcholili zriadením slovenskej provincie v roku 1997.

Rozdelenie diecéz sa pripravovalo od roku 2002. „Pri zvažovaní alternatív bol prvoradý pastoračný rozmer," uviedol banskobystrický biskup **Mons. Rudolf Baláž**, ktorý mal zmenu územného členenia na starosti. S návrhom museli súhlasiť všetci diecézni biskupi. Následne sa ich návrhom zaoberala Kongregácia pre biskupov vo Vatikáne.

Žilinská diecéza vznikla odčlenením deviatich dekanátov nitrianskej diecézy. **Nitrianskej diecéze** bolo pričlenených deväť dekanátov z Trnavskej diecézy. **Banskobystrická diecéza** sa rozšírila na juh.

Bratislavský arcibiskup Mons. Stanislav Zvolenský je podľa Mons. Rudolfa Baláža vzdelaný a múdry. Uviedol, že je „treba, aby v Bratislave bol reprezentačný biskup". V súvislosti so vznikom nových diecéz vznikla otázka menovania prímasa pre Slovensko. Podľa Mons. Jozefa Tomka však prímas nemá žiadnu moc, v kánonickom práve taká funkcia neexistuje a je to iba tradícia v niektorých krajinách.

Mons. JCDr. Stanislav Zvolenský sa narodil 17. novembra 1958 v Trnave. Po vysvätení za kňaza 13. júna 1982 bol kaplá-

nom v Galante a od roku 1985 v Hlohovci. V roku 1990 bol farárom vo Vajnoroch a študoval v Innsbrucku, o rok neskôr študoval v Ríme. Za viceoficiála cirkevného súdu v Trnave bol menovaný v roku 1998. V tom istom roku sa stal asistentom na Cyrilometodskej bohosloveckej fakulte Univerzity Komenského v Bratislave. O rok neskôr sa tu stal odborným asistentom a v roku 2001 prodekanom. V roku 2001 ho vymenovali za súdneho vikára v Trnave. Mons. JCDr. Stanislav Zvolenský bol 2. mája 2004 v Trnave konsekrovaný za biskupa a vykonával funkciu pomocného biskupa v Bratislavsko-trnavskej arcidiecéze. Dnes ho vymenoval pápež Benedikt XVI. za bratislavského arcibiskupa.

Mons. Tomáš Galis sa narodil 22. decembra 1950 v Seliciach, okres Šaľa. V rokoch 1971-1976 študoval na Rímskokatolíckej Cyrilometodskej bohosloveckej fakulte UK v Bratislave. V období rokov 1993-1995 študoval na Pápežskej teologickej akadémii v poľskom Krakove a v roku 1998 získal doktorát teológie na Rímskokatolíckej Cyrilometodskej bohosloveckej fakulte Univerzity Komenského v Bratislave. Kňazskú vysviacku mal 6. júna 1976. V rokoch 1976-1979 bol kaplánom v Hriňovej a neskôr v Brezne. V období 1980-1988 pôsobil ako správca farnosti v Lazanoch a neskôr, do roku 1990 bol správcom farnosti Kľak. V ďalších rokoch pôsobil ako farár a dekan v Banskej Bystrici a bol generálnym vikárom Biskupského úradu. Od 1990 do roku 1999 zastával funkciu rektora v Kňazskom seminári sv. Františka Xaverského v Badíne. Mons. Tomáš Galis bol vysvätený za biskupa 25. septembra 1999 vo farskom kostole Nanebovzatia Panny Márie v Banskej Bystrici. Dnes ho vymenoval pápež Benedikt XVI. za žilinského biskupa.

Prosby približne 400-tisíc veriacich maďarskej národnosti, aby mali vlastného biskupa, neboli vypočuté. Strana maďarskej koalície na tlačovej besede prostredníctvom podpred-

sedníčky strany pre sociálne veci a rodinu **Kláry Sárközy** uviedla, že zo zverejneného rozhodnutia pápeža o rozdelení diecéz rímskokatolíckej cirkvi na Slovensku sú rozčarovaní a šokovaní. Požiadavky maďarských veriacich žijúcich na Slovensku neboli pri rozdelení braté do úvahy, ale sa ešte zhoršili. Poukázala na fakt, že rozdelenie Trnavskej diecézy sa najviac dotklo Dunajskostredského a Levického okresu. Klára Sárközy v mene maďarských veriacich odovzdala list predsedovi Konferencie biskupov Slovenska Mons. Františkovi Tondrovi, v ktorom žiadajú najmä o zabezpečenie duchovného pre maďarských veriacich. Chceli by pomocného biskupa so širšími kompetenciami v Trnavskej diecéze a v ostatných diecézach poverených vikárov. Tento rok by mali odísť do dôchodku rožňavský biskup a trnavský biskup. Ako ďalej konštatovala Sárközy, práve západné Slovensko, kde je najväčší počet veriacich maďarskej národnosti, sa rozdelilo spôsobom, ktorý je pre nás neprijateľný.

Nitriansku diecézu po úpravách **tvoria dekanáty** v týchto mestách : Bánovce nad Bebravou, Levice, Nemšová, Nitra 1., Nitra 2., Nitrianske Rudno, Nové Zámky, Topoľčany, Skačany, Štúrovo, Vráble, Trenčín, Zlaté Moravce, Želiezovce, Šurany.

Do Trenčianskeho dekanátu patria farnosti – Trenčín, Trenčín – Juh, Trenčín – Biskupice, Trenčín – Orechové, Trenčín – Opatová, Soblahov, Selec, Trenčianska Turná a Veľké Bierovce.

www.sme.sk 17.02.2008

Dňa 8. marca 2008 počas svätej omše v Katedrále sv. Martina v Bratislave kardinál **Mons. Jozef Tomko** slávnostne uviedol do úradu nového bratislavského arcibiskupa – metropolitu **Mons. Stanislava Zvolenského**. V rámci obradu boli prečítané pápežské buly (dekréty) Benedikta 14. zo 14. februá-

ra 2008 o zriadení novej Bratislavskej metropolitnej arcidiecézy a o vymenovaní Mons. Stanislava Zvolenského za bratislavského arcibiskupa - metropolitu. Kardinál Mons. Jozef Tomko odviedol Mons. Stanislava Zvolenského na stolec biskupa a odovzdal mu biskupskú berlu ako symbol pastierskej služby. Bratislavský arcibiskup - metropolita Mons. Stanislav Zvolenský, ktorý bol hlavným celebrantom svätej omše v príhovore pri uvedení do úradu ocenil rozhodnutie Benedikta 14. o vytvorení Bratislavskej arcidiecézy so sídlom v hlavnom meste Slovenskej republiky, ktoré je mestom a miestom prítomnosti kresťanov a kresťanstva od najstarších čias. Povedal, že chce sa ako arcibiskup snažiť hodnotiť všetky skutočnosti vo svetle viery, hľadať čo najhlbšiu pravdu o osobách a udalostiach. Bude sa usilovať o rozšírenie vzájomnej spolupráce na všetkých stupňoch medzi biskupmi a kňazmi, medzi kňazmi a laikmi. „Vo vzťahu k ľuďom chcem vychádzať zo základnej povinnosti úcty ku každej osobe, jej jedinečnosti, konať nevyhnutne podľa Božích zákonov, ale úplne zachovávať aj cirkevné zákony“, uviedol Mons. Stanislav Zvolenský. Ďalej zdôraznil, že chce upriamiť svoju starostlivosť, na čo najlepšiu prípravu budúcich kňazov. Vyzdvihol nenahraditeľné miesto rodín, kresťanských otcov a matiek a ich detí. Konštatoval, že Bratislavská arcidiecéza potrebuje kvalitných katechétov. Poukázal aj na dôležitosť cirkevných škôl. Za významnú považuje podporu veriacim laikom, ktorí pracujú v rozličných verejných funkciách, v politike i spoločenskom živote. „Bratislavská arcidiecéza je územím, kde žijú viaceré národnosti. Chcem sa usilovať, aby

sa v náboženskej oblasti nikto necítil pre svoju národnosť znevýhodnený“, povedal arcibiskup Mons. Stanislav Zvolenský. Kardinál Mons. Jozef Tomko v príhovore konštatoval, že Bratislavská arcidiecéza je dnes centrom hospodárskeho, kultúrneho a politického života. „Všetky tieto oblasti potrebujú prídavok ducha, ktorý im môže dať Kristova viera. Aby nestúpal len určitý blahobyt, ale aj vnútorný pokoj duše a ľudského srdca“. Chargé d' affaires Svätej stolice v Slovenskej republike **Mons. Gianfranco Gallone** okrem iného vyzdvihol ako významnú udalosť, že Bratislava má svojho prvého arcibiskupa. Blahoželal Mons. Stanislavovi Zvolenskému, aby múdro spravoval Bratislavskú arcidiecézu, silu a odvahu pracovať pre dobro všetkých veriacich. Súčasne vyslovil poďakovanie arcibiskupovi bývalej Bratislavsko-trnavskej arcidiecézy Mons. Jánovi Sokolovi za jeho dlhoročnú službu. V závere omše nového bratislavského arcibiskupa – metropolitu privítal v hlavnom meste Slovenskej republiky Bratislave jej primátor Ing. Andrej Ďurkovský, ktorý odovzdal Mons. Stanislavovi Zvolenskému symbolickú pečať mesta Bratislavy. Na slávnosti uvedenia arcibiskupa Mons. Stanislava Zvolenského do úradu sa zúčastnili okrem slovenských biskupov aj cirkevní hodnostári z okolitých krajín, medzi nimi kardinál Mons. Christoph Schönborn z Rakúska, kardinál Mons. Péter Erdö z Maďarska, predseda Českej biskupskej konferencie, arcibiskup olomoucký Mons. Ján Graubner a ďalší. Prítomný bol vedúci Kancelárie prezidenta Slovenskej republiky JUDr. Milan Čič, minister zahraničných vecí Slovenskej republiky Ján Kubiš, minister školstva Slovenskej republiky Ján Mikolaj, eurokomisár Ing. Ján Figeľ, poslanci Národnej rady Slovenskej republiky, predstavitelia Bratislavského samosprávneho kraja, mesta Bratislavy a iní hostia.

tasr.sk 08.03.2008

Vyše päťsto rímskokatolíckych veriacich absolvovalo dňa 22. marca 2008 na Veľký piatok vo večerných hodinách Krížovú cestu od kostola Notre Dame cez Mierové námestie až na Trenčiansky hrad. Pri prečítavaní modlitieb sa striedali kňazi trenčianskej farnosti. Priebeh cirkevného obradu i napriek tomu, že hrozila hrozba silných dažďov a chladu, v tento večer bol voči jeho účastníkom láskavý, lebo panovala láskavá pohoda. „Ľuďom sa predĺžená trasa páčila a verím, že sa táto tradícia ujme a povzbudí aj v budúcnosti veriacich k účasti, aby nabrala väčší rozmer a stala sa celomestskou akciou. „Vďaka sa pochopenie a ústretovosť patrí vedeniu Trenčianskeho múzea a zamestnancom Trenčianskeho hradu, že nám umožnili zúčastniť sa slávenia krížovej cesty“, povedal po skončení Krížovej cesty na dolnom nádvorí hradu trenčiansky dekan - farár **Mgr. Milan Kupčík**.

Vlastné poznámky

V nedeľu 27. apríla 2008 vo farskom kostole Narodenia Panny Márie prijalo 206 birmovancov sviatosť birmovania, ktorú im udelil nitriansky diecézny biskup **Mons. Viliam Judák** spolu s **Mons. Marekom Hriadeľom**. Sviatočnému aktu predchádzala príprava od začiatku školského roka 2007/2008. Stretávali sa pravidelne každé dva týždne so svojimi animátormi a kňazmi v skupinách po 10 – 15 birmovancov.

Kostol zaplnený na prasknutie bol svedkom prejavu mladých hudobných talentov v hre na husle, klávesové nástroje, flauty, gitary a samozrejme organu. Všetko to bolo rozprávkovo krásne. V slávnostnej homílii Nitriansky diecézny biskup **Mons. Viliam Judák** k birmovancom povedal, že „nejde o nové hodinky a dokonca ani o to, aby sme mali všetky sviatosti na poriadku, ale aby si každý uvedomil prítomnosť Ducha svätého. Každý, kto prišiel v tento deň do Božieho chrámu, pocítil prítomnosť niečoho veľkolepého a nekonečne krásneho, za čo sa oplatí stratiť všetko.

Farské listy č.5/2008

Pomocná evidencia 250/1/08

Skupina umelcov prišla s myšlienkou uskutočniť výtvarno-literárne sympózium, ktoré zhodnotilo mystérium prítomnosti a minulosti najstaršieho pútnického miesta na Slovensku Skalke. Farbou maliara, dlátom sochára, či literárnym perom sa pokúsia o dnešný pohľad na Malú a Veľkú Skalku, okolie, krajinu.... V zámere sa hovorí, že pôjde o nadviazanie na stredoveké legendy o svätom Svoradovi - Andrejovi a svätom Beňadikovi. Spojením sakrálneho, výtvarného či literárneho umenia bude mať každý z nich možnosť prezentovať svojím umeleckým vkladom Skalku, ako miesto nezameniteľného a stáročiami prevereného odkazu svätcov nášmu storočiu, miesto duchovnej obnovy a bohatej umeleckej inšpirácie.

Predpokladá sa aj pozvanie umelcov z partnerských miest mesta Trenčín, čím sa chce vytvoriť predpoklad vytvorenia tradície medzinárodných umeleckých stretnutí, ale aj príležitosť na vzájomné spoznávanie sa prostredníctvom kultúrneho života a umeleckej tvorby. a pripojiť sa k duchovnému odkazu tvorcu základov európskej kultúry sv. Benedikta a jeho nasledovníkov.

Nad prvým ročníkom výtvarno-literárneho sympózia prevzal záštitu nitriansky sídelný biskup Mons. Viliam Judák, ktorý sa listom prihovoril k účastníkom sympózia : „Je chvályhodné, že využívate originálne priestory, ktoré svojím životom a činnosťou pred tisícročím poznačili eremiti Sv. Svorad a Beňadik ...vždy ma oslovuje krása vytvorená slovom i prostredníctvom výtvarného umenia, predovšetkým sakrálneho. Hľadajte pravdu a krásu, lebo ako hovorí známy ruský spisovateľ M. J. Dostojevskij : „Krása spasí svet."

Táto duchovná umelecká tvorba prítomných umelcov začala svätou omšou dňa 23. júna 2008 v areáli Malej Skalky, celebrovanú miestnym farárom **Stanislavom Strapkom** a skončila 29. júna 2008. Títo umelci v magickom prostredí lesov a jaskynných modlitební Skalky v priebehu týždňa tvorili v komunite svoje obrazy, sochy, kresby, textílie, texty, objekty, akcie – a ich prostredníctvom vyjadrili ducha miesta a potrebu stíšenia pred inšpirujúcou krásou Božieho majestátu.

Vlastné poznámky

Na sviatok svätých apoštolov Petra a Pavla dňa 29. júna 2008 pripravila gréckokatolícka farnosť v Trenčíne Deň spoločenstva veriacich a priateľov farnosti. Po svätej liturgii sa veriaci odobrali do Melčickej doliny, kde v malebnej prírode kopanice Na Štilichovci strávili príjemný slávnostný deň. Po krátkom príhovore správcu slávnosti **Igora Cingeľa** zasadli k slávnostnému obedu okorenému spevmi a rozprá-

vaním o východoslovenských ľudových tradíciách a kuchynských lahôdkach z tohto regiónu Slovenska. So záujmom si vypočuli informáciu o babtistériu na Trenčianskom hrade a hypotézu o možnom hrobe sv. Metóda v Trenčíne v podaní trenčianskeho rodáka Ing. arch. Karola Androviča. Spev, hudba a tanec vyplnili popoludnie.

Info Trenčín 31.07.2008

Pomocná evidencia 405/1/08

Začiatkom júla 2008, presne 19. a 20. júla viac ako desaťtisíc veriacich prilákala na tradičnú púť k našim svätcom Andrejovi - Svoradovi a Benediktovi na jedno z najstarších pútnických miest na Slovensku, na Skalku. Popri duchovnej obnove v pútnickom kostole na Malej Skalke, ktorá vyvrcholila slávnostnou svätou omšou celebrovanú vojenským ordinárom biskupom **Mons. Františkom Rábekom**. Okrem uctenia si ostatkov svätcov, bol pre veriacich pripravený bohatý program na Malej Skalke i v kláštore Malej Skalky, kde si mohli veriaci pozrieť aj výsledky prác umelcov z 1. ročníka medzinárodného výtvarného sympózia **Ora et Ars** na Skalke. Všetky vytvorené diela sa potom sústredili do Mestskej galérie v Trenčíne na Mierovom námestí, kde boli vystavené verejnosti a v sobotu dňa 19. júla 2008 boli prenesené a vystavené v priestore Veľkej Skalky v rámci tradičnej púte k sv. Andrejovi – Svoradovi a Beňadikovi.

Vernisáž výstavy na Skalke sa uskutočnila v histórii opradenom prostredí dňa 19. júla 2008 moderovanú televíznou hlásateľkou **Alenou Heribanovou**. Tá v úvodnom slove konštatovala, že „toto miesto nad vlniacim sa Váhom dáva tomuto miestu obrovskú charizmu a auru, ktorú svojimi zmyslami intenzívne vnímame, lebo práve na tomto mieste žil prvý slovenský mučeník, prvý patrón Nitrianskej diecézy sv. Benedikt. Jeho život bol vyplnený tvrdou prácou a meditá-

ciami. Začiatkom 11. storočia zišiel z tohto sveta zvláštnou smrťou, keď najprv ho zbojníci prepadli, ale podľa legendy sa otvorilo bralo, ktoré ho ukrylo do svojej jaskyne a keď ho prepadli po druhýkrát, tak ho zavraždili a mŕtve telo hodili do Váhu. Telo pri páde sa zachytilo o strom, na ktorom sedával orol a toto miesto sa stalo posvätným miestom pre všetkých pltníkov a stal ich patrónom. Sv. Benedikt sa stal dobrým duchom všetkých pltníkov, ktorí sa plavili po Váhu. Dnes je jeho duch tak trocha medzi nami a stal sa patrónom literátov a výtvarníkov." Pri hľadaní odpovede ľudí na otázku, v čom spočíva identita tohto územia, ktorým možno prispieť do veľkého domu Európy, predniesol názor za všetkých literátov a výtvarníkov zúčastnených na sympóziu kurátor výstavy **PhDr. Marián Kvasnička** „Je to tým, keď sa na tomto Bohom požehnanom mieste vieme vrátiť k tradíciám, teda k tomu čo dáva základ a bude tvoriť oporu budúcnosti tohto územia. A to je nesporne tradícii duchovná, náboženská, v tomto prípade benediktínska. Skalka je aj tradičnou, ale aj platnou pripomienkou tomu, že pokora je dar, o ktorý musíme prosiť, že to nie je výsledok nášho sebastredného výkonového ošiaľu. Je zaujímavé, že po našom sympóziu sme všetci pohnutí, nadšení, očarení mnohými darmi diel. Som však presvedčení, že málokto z nás zostal taký istý, ako bol predtým. Nie v tom zmysle, že by zrazu našiel všetky odpovede na svoje otázky, ale v poctivosti vnútorného pohybu, akej si pravde o sebe, vo svojich pocitoch, vzťahoch nevynímajúc vzťah k tomu, čo nás presahuje a nadpriamuje nad rámec fyzikálnych márností."

Pri kolektívnych výstavách tohto typu je pre kurátora vždy veľký problém ako sa s tým množstvo diel osobností popasovať. Je možné hovoriť všeobecne, v ktorom nie každý nájde svoj kúsok. Alebo hovoriť cez jednotlivé osobnosti, ale tam je zasa riziko, kedy každý si môže myslieť, že ten jeho priestor

bol menší ako iných. Napriek spomínaným rizikám, kurátor PhDr. Marián Kvasnička zhodnotil každého účastníka sympózia osobitne, pretože ako povedal „každého som zažil ľudsky, v komunikácii a videl som ho pri tvorbe diela.“ Práve preto i hodnotenie každého umelca vychádzalo cez jeho prezentované dielo. Postupne potom zhodnotil vystavujúcich umelcov **Eugeniusza Molskeho**, **Jána Boteka**, **Miška Evena**, **Daniela Heviera**, **Aleny Teicherovej**, **Jozefa Vydrnáka**, **Jany Zaujecovej**, **Vladimíra Morávka**, **Rudolfa Dobiáša** a **Stanislava Štepku**. Všetci tí, ktorí prišli do priestoru Veľkej Skalky, zaregistrovali vinúcu sa bielu čiaru, ktorá vychádzala z jaskyne a smerovala cez vystavujúci priestor k návštevníkov vernisáže. „Spoločným dielom vystavujúcich umelcov bolo inštalovanie bielej čiary, ktorá bola ich posolstvom svetla z temných kamenných miest meditácie“ povedal PhDr. Marián Kvasnička.

Súčasťou vernisáže výstavy bol bohatý kultúrny program, v ktorom vystúpili – **Trenčiansky spevácky zbor**, Skupina starej hudby **Musica poetica**, **Duo MiMo** s Mirom Ďurišom a Monikou Gurínovou, **Stanislav Štepka** a účastníci sympózia. Záver vernisáže patril skladbe Staroslovanký Otče náš interpretovanú Trenčianskym speváckym zborom.

Vlastné poznámky

Dňa 26. júla 2008 si pripomenuli katolícki veriaci v kaplnke sv. Anny na deň presne jej 240. výročie. Už nebohý prof. Štefan Pozdišovský vo svojej knižke o kaplnke sv. Anny v Trenčíne napísal, že „vďaka horli-

vosti a obetavosti veriacich, ale aj neúnavným pričinením architektov, majstrov a pomocných robotníkov sa dosiahlo, že po roku a troch mesiacoch od položenia základného kameňa bola kaplnka postavená, ale aj vnútorne vybavená a vyzdobená. Kaplnku sv. Anny v dolnej časti mesta Trenčín na deň zasväteného svätej Anne sprístupnili a svätili 26. júla 1768. Všetci vtedy prišli s pocitom uspokojenia, že prispeli svojím dielom na stavbu kaplnky. Nechýbali ani vdovy s biblickým halierom. Najväčšiu radosť prežili občania dolnej časti mesta, lebo dostali vlastný duchovný stánok, ktorý sa stal útechou v ich duchovných potrebách.“ Toto významné výročie oslávili veriaci slávnostnou svätou omšou celebrovanou dekanom Trenčianskej farnosti **Mgr. Milanom Kupčíkom** a jeho koncelebrantmi boli 93 ročný dominikán páter **Aquinas J. M. Gabura** a dominikánom Trenčanom **Karolom Kytkom** a farárom Gréckokatolíckej farnosti v Trenčíne **Igorom Cingeľom**. Treba dodať, že páter Aquinas J. M. Gabura pôsobil v kaplnke v rokoch1939 – 1949. Opäť do nej zavítal po 59 rokoch a v homílii si nielen zaspomínal na dávne časy, ale slovom povzbudil prítomných vo vzťahu ku svätostánku a tým aj nášmu Pánovi. Malé agappe v spoločnosti hostí po svätej omši boli dôstojným zavŕšením hodovej slávnosti dolnomešťanov a ostatných veriacich.

Vlastné poznámky

Dňa 8. júla 2008 po celodennej poklone Oltárnej sviatosti vo večerných hodinách si na slávnostnej svätej omši vo farskom kostole Narodenia Panny Márie veriaci pripomenuli narodenie matky Ježiša Krista Panny Márie. Kazateľom na

svätej omši bol správca kostola piaristov v Trenčíne vdp. **Peter Franek SchP.** Slávnostná svätá omša mala po jej skončení ešte slávnostné odhalenie pamätnej tabule na bočnej strane pri dverách kostola dekanom **Mgr. Petrom Kupčíkom** a pri-mátorom Mesta Trenčín **Ing. Branislavom Cellerom**, ktorá písomne zdokumentovala, že spoločné úsilie Farského úradu v Trenčíne a Mestského úradu v Trenčíne pri rekonštrukčných prácach farského kostola a jeho okolia sa podarilo.

Vlastné poznámky

Po takmer sto rokoch mohli návštevníci Farského kostola Narodenia Panny Márie v Trenčíne počas dušičkovského obdobia vstúpiť do krypty slávneho panovníckeho rodu Ilešháziovcov. Krypta bola objavená v roku 2007 pri rekonštrukčných prácach na kostole. Zvedavci a priaznivci histórie sa však do nej prvýkrát dostali až v týchto dňoch. Záujem preskúmať priestor, kde sú pochovaní príslušníci slávneho rodu, ktorý v Trenčíne panoval 241 rokov, mohli návštevníci preskúmať v priebehu oktávy Pamiatky zomrelých do soboty 8. novembra 2008. „V budúcnosti sa však uvažuje i o dlhodobejšom sprístupnení tejto historickej pamiatky, "uviedol trenčiansky dekan **Mgr. Milan Kupčík**. Do krypty sa podarilo dostať počas vonkajších úprav kostola, keď sa zabezpečovalo injektážami a inými nutnými prácami na odstránenie vlhkosti múrov budovy. Vtedy preborili takzv. pec, cez ktorú sa pravdepodobne do krypty v minulosti vkladali truhly a potom už ďalej sa podarilo dostať do priestoru, ktorý je v súčasnosti verejnosti sprístupnený. Našiel sa v nej aj vchod, ktorý

smeroval do interiéru kostola, ktorý sa teraz využíva pri obhliadke krypty. „Zrejme táto krypta bola uzatvorená od roku 1912, kedy sa robila dlažba a úprava toho interiéru v kostole. Desiatky rokov sa tam nikto nedostal," vysvetlil dekan. Ďalej uviedol, že „po preskúmaní v minulom roku sa krypta opäť zatvorila a verejnosti bola sprístupnená až tento rok v oktáve dušičiek. V prípade záujmu tam dovolíme ľuďom prísť aj v inom čase." Dodal, že z tohtoročného do nej vojsť a pomodliť sa za zosnulých. Podľa riaditeľky Trenčianskeho múzea **Kataríny Babičovej** „v krypte sa nachádza tabuľa z roku 1860, ktorú dal zhotoviť správca farského kostola opát Ľudovít Stárek. Text tabule : **„Z nábožnej štedrosti (pia munificentia) veľaváženého pána kniežťa Filipa Baťániho, rytiera zlatej ostrohy svätého Cisársko – Kráľovského veličenstva cisára Leopolda, komorníka, aktuálneho tajného radcu, dedičného župana železnohradskej stolice, táto krypta bola postavená a určená pre rodinu grófov Ilešháziovcov na Boží kult. Sem boli prenesené odpočívajúce telá dňa 30. apríla 1860,"** píše sa v úvode textu. Ďalej pokračuje text - **„Tu ležia Pánovi veľavážení a osvietení páni grófi Ilešháziovci, dediční hlavní župani Trenčianskej a Liptovskej stolice : Jozef, sudca kráľovského dvora svätého Cisársko – Kráľovského veličenstva a radca váženej Cisársko – Kráľovskej Miestodržiteľskej rady, (ktorý zomrel) vo februári 1766 vo veku 65 rokov, Ján, syn Jozefa, skutočný tajný radca svätého Cisársko-**

Kráľovského veličenstva a (prísediaci) Sedmipanskej tabule (ktorý zomrel) 10. mája 1799 vo veku 62 rokov, Juliana, dcéra Jozefa (Ilešháziho), manželka Tadeáša, grófa Herbesteina (ktorá zomrela) v roku 1793, Štefan, syn Juraja (ktorý zomrel) v r. 1649 vo veku 5 rokov, Terézia v r. 1787, Jana v r. 1838, Alžbeta Lengyelová, žena Štefana Krstiteľa Ilešháziho, vtedy pozostalá vdova po druhom mužovi Gabrielovi Krstiteľovi Balašovi v r. 1684 a v tejto tombe sú uložené aj štyri neznáme ostatky rodiny. Nech odpočívajú v pokoji. L. Stárek, opát.“

Podľa dekana Mgr. Milana Kupčíka a riaditeľky Kataríny Babičovej sa takmer s istotou dá povedať, že pod chrámom sa nachádzajú i ďalšie krypty, ale už v spomínanom roku 1912 však boli vchody pri výmene podlahy do nich verejnosti zahatané. Ani jeden z nich sa nebráni myšlienke dlhodobejšieho sprístupnenia ilešháziovskej krypty. Avšak na to, aby mohol byť tento krok realizovaný, by ale muselo dôjsť k úprave vchodu do nej, čo by si však vyžiadalo finančné prostriedky. Oslovení návštevníci po prehliadke krypty potvrdili dekanove slová, že z priestorov sú ľudia nadšení. Ako uviedla jedna z návštevníčok, „vo vnútri mi behal mráz po chrbte.“ Kryptu si prišiel pozrieť i pracovník Trenčianskeho múzea **Ján Žovinec**, ktorý sa so svojimi dojmami podelil – „Hneď, ako som sa to dozvedel, povedal som si, že sem musím prísť. Už dvadsať rokov pracujem na Trenčianskom hrade a takúto jedinečnú príležitosť som si nemohol nechať ujsť. Vedel som, že sú tu pochovaní dediční župani a majitelia hradu, ale nevedel som, kde presne. Prídem sem ešte raz, aj so svojimi deťmi, lebo je to silný zážitok.“ Je to neuveriteľné, že som medzi prvými, čo po sto rokoch mohli vidieť tieto priestory. Aj nápis na hradnej skale bol objavený skôr a potom zostal zabudnutý. Toto je niečo podobné. Je to hlboký zážitok pre každého, kto sa len trochu zaujíma o dejiny.“

Plus jeden deň 04.11.2008
Info Trenčín 06.11.2008
Pomocná evidencia 585/1/08, 596/01/08

Slávnostným koncertom Farského speváckeho zboru v Trenčíne Navitatis dňa 23. novembra 2008 vo farskom kostole Narodenia Panny Márie si jeho členovia a divácka verejnosť pripomenuli 30. výročia jeho vzniku. Pri tejto príležitosti som oslovil terajšieho zbormajstra **Martina Holúbka**, aby priblížil našim čitateľom uplynulých tridsať rokov tohto umeleckého telesa.

„Na zrod farského speváckeho zboru Navitatis mal najväčší vplyv vtedajší organista, neskôr duchovný otec Martin Zanovitz, ktorý v roku 1978 spojil túžbu členov farského spoločenstva po oslave Boha prostredníctvom spevu. Dnes, keď sme si pripomenuli 30. rokov farského speváckeho zboru, tak aj príležitosťou obzrieť sa naspäť. Keby sme uplynulé roky zboru personifikovali s vekom človeka, tak by sme museli povedať, že i jeho vek bol poznačený zrelosťou, ktorý prešiel mnohými úskaliami života. Za toto obdobie sa zmenilo zloženie spevákov a po odchode zakladajúceho dirigenta z Trenčína v roku 1990 som sa ujal dirigovania. Najčastejším miestom našich vystúpení bol farský kostol Narodenia Panny Márie v Trenčíne, ale neraz sme pohostinne vystúpili i mimo neho napríklad na pútiach v Šaštíne, Marianke, Mariazelli, Levoči, Ostrihome a ďalších mestách. Najväčší zážitok a nezabudnuteľná chvíľa pre našich spevákov bolo vystúpenie v aule Pavla 6. v Ríme počas audiencie u pápeža Jána Pavla 2. Na záver chcem poďakovať všetkým správcom farského kostola, že vytvorili nám spevákom priaznivé podmienky pre nácvik, aby sme mohli šíriť spevom Božie slovo.“

Vlastné poznámky

Dňa 29. novembra 2008 v Hospici milosrdných sestier v Trenčíne sa uskutočnil slávnostný zápis do Knihy živých, na ktorej sa zúčastnili príbuzní bývalých pacientov hospicu, ktorí v uplynulom kalendárnom roku opustili tento svet. Vyvrcholením slávnostného zápisu bola svätá omša s modlitbou za zomrelých a potom sa táto komunita stretla a zaspomínala na svojich blízkych.

Vlastné spomienky

V čase prípravy na advent a Vianoce navštívila skupina 140 trenčianskych pútnikov Svätú zem pod vedením duchovného otca a správcu trenčianskej farnosti **Mgr. Milana Kupčíka**. Pre pútnikov bol pripravený náročný program. Z letiska v Tel Avive cestou do Betlehema prvým navštíveným miestom bolo historické mesto **Ain Karem**, rodisko Jána Krstiteľa. Toto judejské mesto je známe ešte aj tým, že ho navštívila Mária po tom, čo jej v Nazarete archanjel Gabriel zvestoval, že porodí Mesiáša. Na tomto mieste stojí chrámový komplex Navštívenia Panny Márie, v ktorej na jednej zo stien sa nachádzajú nástenné dosky v 63 jazykoch, slovenský jazyk nevynímajúc. Ďalším navštíveným mesto bol **Betlehem**, ktorý od roku 1995 patrí pod palestínsku samosprávu. V súčasnosti je obohnaný vysokým múrom, ktorý ho oddeľuje od Jeruzalema, kde panuje prísny režim kontrol pri prechode hraníc. To však pre pútnikov neodrádza od

miesto, kde sa narodil Spasiteľ

návštevy Betlehema, teda miesta, kde sa narodil Ježiš Kristus. Pútnici vstupujú do jaskyne úzkym vchodom po dlhom, mimoriadne trpezlivom čakaní v nekonečnom rade, aby aspoň na chvíľu pobudli na mieste, kde sa zrodila spása sveta, poklonili sa Pánovi a predniesli svoje prosby. Na tomto historickom mieste zaujala štrnásťcípa strieborná hviezda zasadená do mramorovej podlahy s latinským nápisom „Hic natus este de Maria Virgine Salvator mundi“, čo preklade znamená „Tu sa narodil z Panny Márie Spasiteľ sveta“. Nad jaskyňou sa podľa historických nálezov bola v roku 135 po Kristovi postavená cisárom Hadriánom postavená Adonisová svätyňa, ktorú nechala v 4. storočí matka Konštatína Veľkého svätá Helena zbúrať a postavila prvý kostol Narodenia Pána. Ten bol v roku 522 zničený a v roku 527 obnovený. Jeho terajšia podoba bola renovovaná križiakmi v roku 1100. Chrám je v správe pravoslávnej Cirkvi. Hneď vedľa je prepojený na jaskyňu je rímsko-katolícky kostol Narodenia zasvätený svätej Kataríne. Pútnikov sprevádzalo jedenásť kňazov. Hlavným organizátorom bol dlhoročný skúsený sprievodca Ján Majerník, ktorý fundovane a s veľkým zanietením podrobne vykladal udalosti Starého i Nového zákona a oboznamoval s históriou a súčasnosťou. Na neveľkom kúsku zeme, ktoré poznačilo celý svet zanechalo hlboké stopy v pútnikoch z Trenčína. Dostali možnosť obnoviť manželské sľuby na mieste prvého zázraku v Káne Galilejskej, či krstné sľuby pri jednom z prameňov rieky Jordán, ochutnať pri Genezaretskom jazere „Petrovu rybu“, vystúpiť na horu premenenia Tábor či horu Blahoslavenstiev, kúpanie v Mŕtvom mori, návšteva mesta Jericho, výstup na horu Sinai či chvíľa zamyslenia pri Múre nárekov. Vyvrcholením púte však bola Krížová cesta a návšteva baziliky Božieho hrobu na Kalvárii.

Trenčianske noviny 15.12.2008

Pomocná evidencia 669/1/08

Počas polnočnej svätej omše v Kostole Narodenia Panny Márie v Trenčíne dňa 24. decembra 2008 uložil pred oltár dekan - farár **Mgr. Milan Kupčík** sošku Betlehemského Jezuliatka. Veriaci z rímskokatolíckej farnosti Trenčín - mesto ju priviezli z novembrovej púte do Svätej zeme, ktorej sa zúčastnilo 170 pútnikov z Trenčína. Sprievodca Trenčanov po miestach biblických udalostí Mgr. Ján Majerník daroval farnosti kópiu Božieho dieťaťa z Baziliky Narodenia Pána. „Symbolicky som položil Jezuliatko na štrnásťcípu hviezdu v jaskyni Narodenia Pána, ktorá označuje miesto, kde sa narodil Ježiš. Je to milý a krásny dar, keď ľudia prichádzali počas vianočných sviatkov do chrámu a prosili Jezuliatko o dobro pre seba a svojich blízkych. Aj my chceme, aby láska, ktorú na svet priniesol Boží syn, šírila sa v našej farnosti a v celom meste," povedal dekan Mgr. Milan Kupčík. Dodal, že splní požiadavku darcu, aby bolo Jezuliatko uložené na prístupnom mieste po celý rok. Jeho domovom v Trenčíne sa stane Kaplnka sv. Imricha v pravej časti farského kostola.

Info Trenčín 15.01.2009

Pomocná evidencia 20/1/09

Vďaka aktivite detí, ich starších kamarátov a štedrých darcov bolo zaslaných z Trenčína do Afriky vyše 200 000 Sk vyzbieraných počas koledníckej akcie Dobrá novina v štyroch trenčianskych rímskokatolíckych farnostiach. Na Štefana deti z farnosti Trenčín - mesto navštívili niekoľko domácností na Sihoti. Deti rozdelené do viacerých skupín chodili oblečené v kostýmoch anjelikov a spev kolied sprevádzali dve gitary. Na jednej hrala Jana Hudecová, zodpovedná osoba Dobrej noviny vo farnosti. Deti zavinšovali, domáci ich ponúkali sladkosťami a nápojmi. Do zapečatenej pokladničky navštívené rodiny vkladali finančnú hotovosť, potom ešte rýchla návšteva WC a išlo sa ďalej. Deti vyzbierali 66.780 Sk.

„Vo farnosti Trenčín - Juh chodili dve skupiny, spolu 40 detí a dospelých, ktoré vykoledovali 47.800 Sk. Bol to zatiaľ najlepší ročník z pohľadu výšky zbierky i počtu prihlásených domácností," tešila sa **Katarína Punová**.

Farnosť Trenčín - Opatová pripravila 4 skupiny, v ktorých účinkovalo 24 detí a šesť dospelých. „Bolo navštívených 85 rodín, ktoré venovali na dobrú vec vyše 47.000 Sk. Tento rok prvýkrát deti navštevovali v ušitých kostýmoch anjelov a pastierov, ktoré si deti pripravili v spolupráci so staršími rovesníkmi. Na stretnutiach pred akciou sme sa rozprávali o afrických krajinách, kde smeruje pomoc zo Slovenska a o projektoch na jej realizáciu," povedal **Peter Liška**.

Podľa **Martiny Sýkorovej** navštívilo 38 detí v štyroch skupinách 64 rodín a v pokladničkách priniesli 45.430 Sk.

Záverom treba dodať, že koledníčka akcia Dobrá novina sa koná na Slovensku od roku 1994. Je to aktivita slovenských detí, zastrešená Hnutím kresťanských spoločenstiev detí eRko. Koná sa so súhlasom a v spolupráci so správcami rímskokatolíckych farností na Slovensku. Výnos zbierky poputuje do Afriky na projekty rozvojovej spolupráce. Výťažok 14. ročníka akcie je určený ľuďom v Afrike trpiacim krajnou núdzou, ktorí zároveň nemajú prístup ku vzdelaniu, zdravotnej starostlivosti, pitnej vode a iným základným potrebám. Najviac peňazí poputuje do Kene, južného Sudánu a Ugandy. Koledovanie v období Vianoc je obradom hlboko zakoreneným na Slovensku a v Európe. V teréne sa pomaly začal vytrácať, na mnohých miestach ho koledníci Dobrej noviny po rokoch znovu obnovili. Pod heslom Podajme ruku deťom sa skupinky detí vydávajú ohlasovať zvesť o narodení Pána v mestách i dedinách a stávajú sa poslami nádeje. Koledníci spievajú vianočné piesne, používajú rôzne vinše a želania hojnosti. Dobrá novina trvala od 25. decembra do 6. januára.

Info Trenčín 15.01.2009

Pomocná evidencia 20/1/09

V meste Trenčín je nemálo občianskych spoločenstiev a združení, ktoré aktívne vypĺňajú voľné chvíle svojich členov. Jedným z nich je **Klub Združenia kresťanských seniorov Slovenska v Trenčíne**, ktorý svojim zameraním a programom aktivít sa snaží viac ako desať rokov poskytovať široké spektrum zaujímavých aktivít. O tom, ako sa podarilo plniť naplánovaný obsah aktivít združenia v roku 2008 informoval jeho predseda **Mgr. Vojtech Filin**. „Naši členovia sa pravidelne stretávajú v pondelok dopoludnia a sú pre nich pripravené prednášky so zaujímavým pevným obsahom. Z nich možno spomenúť napríklad riešenie zdravotných problémov v seniorskom veku, ako ošetrovať ležiaceho pacienta v domácnosti, pohybová aktivita v seniorskom veku, činnosť mestskej polície, ľudové liečiteľstvo na Slovensku, ekumenizmus v praxi, zoznamovanie sa so zážitkami členov z návštevy pútnických miest doma a v zahraničí, história cirkevných sviatkov a podobne. No to nie je všetko. Kým pondelky sú zamerané na osvieženie ducha a mysle našich seniorov, tak ďalší deň v týždni, najčastejšie streda, smerujú i na rozvoj ich telesných aktivít. Keďže naši seniori dychtia za poznávaním zaujímavých miest Slovenska, tak najviac je turistických aktivít. Navštívili sme skoro všetky zaujímavé miesta trenčianskeho regiónu, napríklad Trenčianske Teplice, Antostal, Krásna dolina v Mníchovej Lehote, Horná Súča, ktoré spájame so zbieraním liečivých biliniek, hríbov a opekaním. No vďaka finančnému grantu Mesta Trenčín naši členovia rozšírili svoje poznávanie i za hranice mesta Trenčín, keď sme navštívili 11. júna 2008 obec Vlkolinec, zapísanej do zoznamu Svetového prírodného a kultúrneho dedičstva UNESCO, mesto Ružomberok s blízkou obcou Černová, kde sa v roku 1907 pri obrane národných práv Slovákov proti

maďarizačnému útlaku bolo zastrelených jej 13 občanov. Druhý zájazd poriadaný 22. októbra t.r. sme nasmerovali do oblasti Tekova a Hontu. V Leviciach sme si pozreli centrum mesta s jeho kultúrnymi pamiatkami, nový kostol v sídlisku Rybníky, Kaváriu a hrad. Zlatým klincom zájazdu bola prehliadka skalných obydlí v obci Brhlovce, ktoré ešte aj dnes používajú. Pri spiatočnej ceste sme sa zastavili vo vinohradníckej obci Čajkov, kde dodnes je občania nosia kroj v každodennom živote."

V závere nášho stretnutia Mgr. Vojtech Filin vyjadril poďakovanie za všetkých členov klubu Mestu Trenčín, že svojím ľudským prístupom, keď odsúhlasilo finančný príspevok, aby seniori mohli poznať kus krásy nášho Slovenska.

Vlastné poznámky

Štatistika farnosti Trenčín – mesto

- **počet katolíkov : 23.000 osôb**
- **počet krstov : 185**
  - z toho do jedného roka : **149 osôb**
    do siedmich rokov : **10 osôb**
    do štrnástich rokov : **13 osôb**
    nad štrnásť rokov : **13 osôb**
  - z toho chlapci : **93 osôb**
    dievčatá : **92 osôb**
- **počet prvý svätých prijímaní : 154 osôb**
- **počet birmovaných : 219**
- **počet sobášov : 103**
  - z toho katolík s katolíkom : **76 párov**
    katolík s nekatolíkom : **6 párov**
    katolík s nepokrsteným : **21 párov**
- **počet pohrebov : 151 osôb**
  - z toho zaopatrení sviatosťami : **73 osôb**
    muži : **78 osôb**

ženy : **73 osôb**

- **- počet svätých omší : 2.850**

Farské listy 01/2009

Kultúrno-spoločenské podujatia

Kovačická a padinská insita opäť prišla do Trenčína, keď v Metskej galérii na Mierovom námestí známy galerista **Pavol Čapo** predstavil dňa 8. januára 2008 na výstave **„Insitné umenie z Kovačice“** obrazy starších autorov, menovite Jána Husárika, Pavla Cicku a Zuzany Chalupovej, ako aj autorov strednej a mladšej generácie menovite Jána Glódzika, Rozálie Markovej, Martina Markova či Martina Papa. Po privítaní prítomných vedúcou malej galérie **Mgr. Teréziou Nikovou** sa prihovorila uvoľnená funkcionárka pre výkon funkcie Mesta Trenčín **Janka Fabová**, ktorá vyjadrila svoju radosť, že prvá tohoročná výstava galérii je venovaná umeniu, ktoré je posolstvom života našich Slovákov z Dolnej zeme nám. Súčasne poďakovala Pavlovi Čapovi za to, čo všetko koná pre šírenie tohto umenia i to, čo koná pre šírenie a upevňovanie dobrých

kurátor MUDr. J. Činčár a galerista Pavol Čapo

Pavol Cicka – Rybár

priateľských vzťahov Trenčína s mestom Kragujevac. K vystavenej kolekcii obrazov sa vyjadril kurátor výstavy **MUDr. Július Činčár**. Ako povedal, „táto kultúra maľovania obrazov, v ktorých sa zaznamenané obyčaje a činnosti patrí potomkom Slovákom, ktorí sa od roku 1802 spod Tatier začali sťahovať na Dolnú zem. Začiatky tohto umenia, ktoré dostalo pomenovanie insitné, začalo sa šíriť v tridsiatich rokoch 20. storočia. Maliari zaznamenávali vo svojich maľbách práce na poliach, ľudové kroje, zimné radovánky, tradičné sedliacke domy a izby, vtipné príhody zo sedliackeho života a podobne. Možno práve jednoduchosť insitného umenia umožnilo preniknúť v päťdesiatich rokoch pozoruhodným a prenikavým spôsobom do celého sveta, lebo spôsob vyjadrovania umelcov oslovil zberateľov obrazov, galérie, múzea a teoretikov výtvarného umenia“. Záver oficiálnej časti otvorenia výstavy patril galeristovi **Pavlovi Čapovi**, ktorý na margo výstavy povedal, že „je veľmi rád z otvorenia výstavy v Trenčíne, lebo sa tu rokmi vytvorila pevná skupina priaznivcov, ktorým je blízky svet tohto umenia, ktorý pripomína svet rozprávok“.

Vlastné poznámky

Pomocná evidencia 10/1/08

Legendárna Alžbeta Báthoryčka bola jedným zo symbolov výstavnej expozície Trenčianskeho samosprávneho kraja na 14. ročníku medzinárodného veľtrhu cestovného ruchu **ITF Slovakiatour**, ktorý sa uskutočnil od 17. do 20. januára 2008 v bratislavskej Inchebe. Popri známej čachtickej grófke

návštevníkov vítali návštevníkov v expozícii Trenčianskeho samosprávneho kraja aj Podmanickí rytieri a sokoliari z Bojníc. Všetci spoločne naplnili hlavný ídeový zámer tohtoroč-nej expozície, že Trenčiansky samosprávny kraj je krajom hradov, zámkov a legiend. V spoločnej expozícii na ploche 120 m^2 spolu vystavovali Mesto Trenčín, Mesto Považská Bystrica, Regionálne združenie Cestovného ruchu Horná Nitra a Kúpele Bojnice a.s. Po slávnostnom otvorení veľtrhu 17. januára 2008 v Programovom centre Incheby, bola slávnostne otvorená aj expozícia Trenčianskeho samosprávneho kraja fanfárami a dobovou hudbou v podaní súboru **Musica poetica** z Trenčína, keď k prítomným hosťom sa prihovorila Mgr. Monika Gurínová v roli **Alžbety Báthoryovej** za dávnych panovníkov regiónu a expozíciu oficiálne otvoril predseda Trenčianskeho samosprávneho kraja **MUDr. Pavol Sedláček, MPH** za prítomnosti J.E. veľvyslanca Francúzskej republiky v Slovenskej republike **Henry Cunyho**, ministerky pôdohospodárstva Slovenskej republiky **Ing. Kramplovej**, a primátora Mesta Trenčín **Ing.**

Branislava Cellera. Pri tejto príležitosti odovzdal predseda Trenčianskeho samosprávneho kraja MUDr. Pavol Sedláček, MPH odovzdal ocenenie za podporu a rozvoj aktívneho cestovného ruchu a propagáciu Trenčianskeho samosprávneho kraja riaditeľke Trenčianskeho múzea **Kataríne Babičovej**, predsedníčke Regionálneho združenia cestovného ruchu Horná Nitra **Ing. Zdenke Balážovej**, odborníkovi z oblasti poľnohospodárstva **Ing. Vojtechovi Tíčikovi** a predsedovi Slovenského cykloklubu **RNDr, Jurajovi Hlatkému, CSc.** Na otváracom programe sa zúčastnili aj šermiari zo skupiny Wagus z Trenčína. V priebehu výstavných veľtržných dní vo výstavnej expozícii predvádzali svoju remeselnícku zručnosť remeselníci regiónu – krosnárka **Helena Pavlíková** z Považského Podhradia, šúpoliarka **Antónia Dvorščíková** z Považskej Bystrice, drotár **Jaroslav Rod** z Dubnice nad Váhom a predajca tradičnej medoviny. V sobotu 19. januára 2008 popoludní vo výstavnej expozícii sa uskutočnila autogramiáda autorom knihy Šľachtické rody **Drahoslavom Machalom**. Sprievodným podujatím expozície Trenčianskeho samosprávneho kraja bola vedomostná súťaž pod názvom **Poznaj náš kraj**, ktorej víťaz bol každý deň vyžrebovaný. Počas výstavy v expozícii Trenčianskeho samosprávneho kraja boli premietané na veľkoplošnej obrazovke informácie o atrakciách regiónu a o možnostiach vyžitia v rámci cestovného ruchu na území Trenčianskeho samosprávneho kraja.

krosnárka Helena Pavlíková

Vlastné poznámky

Hoci je **Richard Hlavňa** rodák z Martina, považuje sa za Trenčana. Zaviala ho sem vojenská kariéra po rokoch prežitých v Podunajskej nížine a niekoľkých mesiacoch v horúcom Iraku. Je známy predovšetkým svojou reportážnou fotografiou, ktorou približuje kultúru a šport v Trenčíne. Najnovšie, čo nafotografoval bol súbor fotografií z jeho pobytu v Rumunsku, ktoré vystavoval od 15. januára do 15. februára 2008 vo foyer v Kultúrnom a metodickom centre Ozbrojených síl Slovenskej republiky v Trenčíne. Na otázku, prečo sa rozhodol tieto fotografie vystavovať odpovedal „Dôvod bol prozaický. Chcel som sa podeliť o zážitok a darovať ľuďom pohľad na dnešné Rumunsko inými očami. Situácia, keď väčšina mojich známych ma od cesty odhovárala, mi bola silnou motiváciou. Šiel som do Rumunska s otvorenou dušou a zažil som presný opak ako všetci tí okradnutí, oklamaní a znechutení. Snaha vystavovať bola tiež túžbou podeliť sa o zážitky s ľuďmi, ktorí nemajú prístup na internet a na môj blog.“ Výstavu tvorilo vyše šesťdesiat čiernobielych aj farebných fotografií. „Čiernobiele mi umožnili zachytiť kontrast mesta a príjemných ľudí a farbou som zasa chcel vyjadriť svoju osobnú radosť z turisticky nepoškvrnej prírody a podeliť sa o výhľady, ktoré mi pohorie Fagaraš darovalo.“

Trenčianske noviny 31.01.2008

Umelecké dielo v pešej zóne Hviezdoslavovej ulice v Trenčíne, ktoré bolo postavené ako súčasť Kultúrneho a metodického centra Ozbrojených síl Slovenskej republiky dňa 5. januára 2008 dožilo. Čo sa

vlastne stalo ? Pri päte jednej časti umeleckého diela bola obnažená železná konštrukcia, ktorá v dôsledku zhrdzavenia neuniesla svoju hmotnosť a zvalil sa. Pád časti artefaktu zasiahol aj objekt Kultúrneho a metodického centra Ozbrojených síl Slovenskej republiky a našťastie nikomu nespôsobil zranenie. Mestská polícia okolie spadnutého stĺpu ohraničila páskami, ktoré však nikto nerešpektoval. Spadnutý artefakt čakal až tri týždne na svoje odstránenie, lebo jeho vlastník Kultúrne a metodické centrum Ozbrojených síl Slovenskej republiky túto povinnosť zhadzovala na Mesto Trenčín tvrdením, že artefakt je umiestnený na jeho pozemku. Dňa 15. januára 2008 na náklady Mesta Trenčín bolo umelecké dielo asanované na náklady Mesta Trenčín, pretože hrozilo ohrozenie občanov.

Trenčianske noviny 31.01.2008

V piatok večer 1. februára 2008 sa Mestská galéria v Trenčíne zaplnila milovníkmi výtvarného umenia do prasknutia, pretože ich pozornosti neunikla vernisáž výstavy **„Stretnutie – Setkání“**, na ktorej sa predstavili partnerské výtvarné strediská z okresov Trenčína a Zlína s výberom neprofesionálnej tvorby svojich výtvarní-

zľava – Mgr. V. Zvalený, Ing. M. Šajbidorová, R. Dobiáš

kov. Po privítaní všetkých návštevníkov riaditeľom Trenčianskeho osvetového strediska **Mgr. Vladimírom Zvaleným** prítomných pozdravil spisovateľ **Rudolf Dobiáš**. Za hosťov zo Zlína poďakoval **Ján Potyka**, ktorý si hneď v úvode neodpustil podotknúť výhody už neexistujúcej hraničnej kontroly, keď jeho cesta zo Zlína do Trenčína bola rýchla a bezproblémová. Okrem iného uviedol, že „tohoročná kolekcia výstavy zo Zlína má tri okruhy vystavujúcich výtvarníkov. Prvý okruh výtvarníkov tvoria tí autori, ktorí už dlhé roky tvoria kostru výtvarnej skupiny zo Zlína. Z nich spomenul Jardu Strnada, Jána Poteka, Lenku Jurečkovú, Miroslava Kubiša, Drahu Burďákovú, Františka Slováka, Mirka Bystřického, Stanislava Knotka, Františka Pavlisa, Františka Šmahulka, Jarda Brauna. Druhý okruh tvorí skupina výtvarníkov z Uherského Brodu, ktorí sa pridali ku skupine zo Zlína, z nich treba spomenúť Milana Boudu, Libora Berana a Jaroslava Súrýho. Poslednou treťou skupinou sú zamestnané ženy, ktoré maľovaním vypĺňajú svoj voľný čas a majú za sebou aj prvú výstavu na domácej pôde. Päť žien z tohto kolektívu – Naďa Koníčková, Jana Kocalbová, Šárka Horehleďová, Vendula Kolaříková a Jana Barcíková. Vystavujúcich výtvarníkov z trenčianskeho regiónu predstavila Jarka Tichá, ktorá kon-štatovala, že „ich kolekciu obohatilo 21 autorov so svo-

Drahomíra Burďáková – Za oknem je listopad

Viera Mešková – Zátišie s ovocím I.

jimi 39 výtvarnými dielami. Vystavujúcimi sú Pavol Obst, Július Brúna, Eliška Skybová, Branislav Kristín, Veronika Markovičová, Jozef Syrový, Igor Mško, Viera Mešková. Ján Meško, Ján Tluka, Miro Mišura, Július Činčár, Jozef Švikruha, Izabela Bulková, Ján Nedorost, Igor Vaculčiak, Hana Petrovská, Tibor Hladký.

Vlastné poznámky

Trenčianske noviny 10.02.2008

Pomocná evidencia 51/1/08, 64/1/08

Výstavná sieň Mestskej galérie v Trenčíne na Mierovom námestí č.16 poskytla svoje priestory pre výstavu obrazov rodáka zo Sekúl **Jaroslava Salaya** pod názvom **„Maľby“**. V úvode vernisáže výstavy, ktorá sa uskutočnila 4. februára 2008 vystúpili **Michal Černo** s gitarovým sólom a **Milan Sedláček** v hre na fujare. Po privítaní návštevníkov a hostí **Mgr. Teréziou Nikovou** odborné zhodnotenie výstavy vykonal riaditeľ Záhorskej galérie v Senici **Stefan Zajíček**. Pripomenul, že po výstavách Pavla Mikulíka s drotárskymi prácami, Vladimíra Morávka s rezbárskymi kompozíciami sa v Trenčíne predstavuje ďalší umelec, krajinár zo Záhoria Jaroslav Salay, ktorý patrí medzi popredných aktívnych neprofesionálnych výtvarníkov z regiónu. Výstava v Trenčíne je jeho už v poradí dvadsiatou prvou. Autor je vyloženým samoukom, ktorý sa k súčasnej tvorbe vypracoval vlastnou húžev-

zľava – J. Salay, T. Niková, Š. Zajíček

natosťou od svojich 12. rokov. Jeho výtvarnú tvorbu ovplyvnili v prvopočiatkoch hodonínsky maliar Jozef Konečný a v dospelosti najmä profesionálny výtvarník prof. Ľudovít Hološka. V záplave poriadaných výstav, v ktorých prevažuje často abstrakcia, fantazijné námety je tu autor, ktorý je vecný, realistický zobrazujúci skutočnosť vecnej podstaty nášho života. Sme svedkami toho, že život okolo nás napreduje, svet okolo nás sa mení a i napriek snahám záchranárov zachovať ľudovú architektúru, dedičstvo našich predkov, tá často mizne zo dňa na deň z našich očí. Práve na obrazoch dnes vystavujúceho autora ožíva svet nedávnej skutočnosti, aby sa

prihovoril neopakovateľným fluidom života našich predkov. Výber vystavujúcich približne 30 obrazov autora časovo pochádza z posledných trinástich rokov jeho tvorby. Návštevníkovi jeho obrazy približujú prírodné krásy ako sú poľné cesty, potoky, ľudové stavby.

Vlastné poznámky

Pomocná evidencia 49/1/08

Od konca mája 2007 bolo ihrisko medzi Beckovskou a Inoveckou ulicou v Trenčíne uzatvorené. Deti jeho uzavretie pred prázdninami rozhodne nepotešilo. Dlhé čakanie sa nakoniec vyplatilo a začiatkom februára 2008 firma KUPAS odovzdala po rozsiahlej rekonštrukcii skutočne skvelé ihrisko pre deti rôzneho veku s rozličnou náročnosťou preliezačiek, hojdačiek, šmykľaviek a ďalších atrakcií.

Trenčianske noviny 07.02.2008
Pomocná evidencia 65/1/08

Mgr. Pavol Pavlenda, alias rozprávkar Harry odišiel na vysnívaný Rozprávkový ostrov. Z choroby, bolesti a z pohľadu na trpiace deti sa zrodil rozprávkar Harry. Jeho milé, dobrom a radosťou naplnené rozprávky prinášali potešenie deťom i dospelým najskôr v regionálnej tlači a potom aj v knižnej podobe pod názvom **Rozprávkový ostrov**. Ich autor Mgr. Pavel Paulenda sa narodil v Štúrove, kde prežil dva roky zo svojho života. Potom do šiestich rokov žil u starkej na Hrbe na rozmedzí Poľany a Veporských vrchov. Na pustatine vo voľnej prírode sa zrodil jeho vzťah k prírode, čo vyjadril v rozprávke o Čarovnom ťažítku. Základnú školu navštevoval v Topoľčanoch a prvých päť rokov mu triednou bola jeho mama. Posledný ročník prežil už v Základnej škole na Bezručovej ulici v Trenčíne. Gymnázium Ľudovíta Štúra v Trenčíne bolo zastávkou na jeho ceste k povolaniu učiteľa, ku ktorému pevné základy dostal v rodine. Učil na Strednom odbornom učilišti strojárskom, kde si získal svojou úprimnou a otvorenou povahou úctu mladých ľudí. Mal veľa záujmov počnúc astronómiou, ktorú neskôr v škole aj učil. Zaujal študentov a plodom tejto činnosti sa stal trenčiansky astronóm Daniel Sokol. Rád a dobre hral na gitare, ťahala ho príroda, turistika, bol lyžiarskym inštruktorom a ako ryba vo vode sa cítil pri cestovaní, kde najviac zo všetkých destinácií miloval ostrov

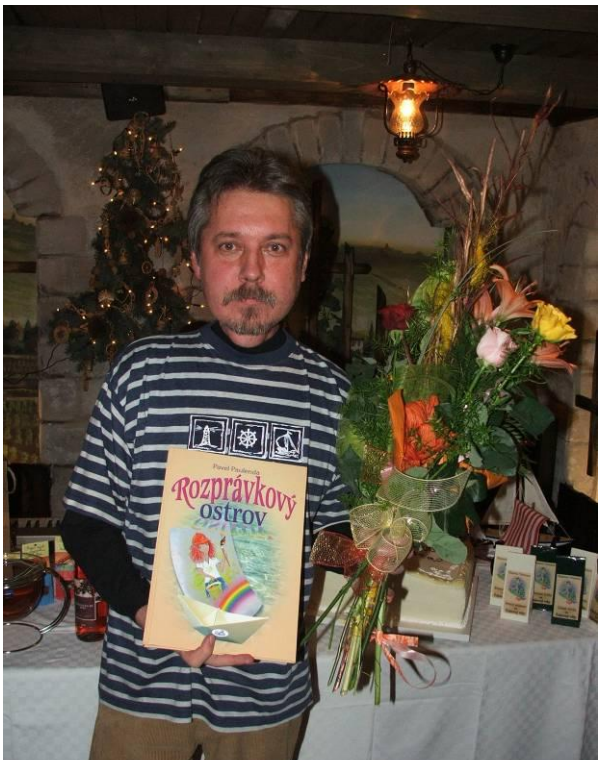

Mgr. Pavol Paulenda pri prezentácii svojej knihy v Trenčíne

Brač v Jadranskom mori. S manželkou Ľudmilou mali synov Matúša a Tomáša. Pribudla nevesta Zuzka a milovaný vnuk Matej.

Chmáry do jeho života priniesol sychravý október v roku 2001 s diagnózou medulárny karcinóm štítnej žľazy. Bolesť, nešťastie a pohľad na choré deti v Paťovi (ako ho všetci blízki volali) vzbudili túžbu rozdávať radosť, lásku a nádej. Vtedy sa zrodil rozprávkar Harry. Písal rozprávky, pustil sa aj do poviedok, príbehov zo života a pripravil aj autobiografický román. Rozprávky vychádzali postupne v Trenčianskom spravodajcovi a v decembri 2006 uzrela svetlo sveta kniha Rozprávkový ostrov. Bola určená deťom, ale radosť a pohodu z jej čítania dopriala aj dospelákom. Vo vydavateľstve Fortuna Libri bol aj vďaka primátorovi Mesta Trenčín Ing. Branislavovi Cellerovi odovzdaný rukopis Rozprávkového súostrovia. Počas choroby, keď nemohol vykonávať činnosť stredoškolského profesora priamo, túžil pracovať s deťmi ďalej. Preto sa rozhodol využiť v súčasnosti najvyužívanejšiu formu masovej komunikácie, internet. Vymyslel internetový portál www.rozpravkovyostrov.sk a jeho prostredníctvom získal kontakt s okolitým svetom, ktorý mu bol kvôli nedostatku síl odopretý. Doviedol opäť deti k snívaniu, kresleniu, písaniu, skrátka k tvorivému mysleniu a rozvíjaniu fantázie, čo v dnešnom svete výrazne chýba či už v rodinách alebo v školách. Chodil na besedy s mladými čita-

slávnostné okamihy prezentácie „Rozprávkového súostrovia“

teľmi organizované pracovníčkami Verejnej knižnice Michala Rešetku v Trenčíne a na Základnej škole na Hodžovej ulici. Ich atmosféra mu veľmi pomáhala a napĺňala ho spokojnosťou. Vždy sa totiž stretol s veľkou radosťou a záujmom o detí o stretnutie o ich zvedavosť na zákutia autorovej duše. Vravieval : „Milujem deti a rád s nimi pracujem, práve pre ich čistotu myšlienok a nekonečne veľkú fantáziu.“ Poslednú rozprávku vo svojom živote s názvom Čárliho chajda napísal 5. januára 2008.

Nemyslel na seba a prostredníctvom rozprávkového ostrova rozbehol veľkú charitatívnu činnosť, nezameranú na peniaze, ale na darovanie kníh, rozprávok, hier, úžitkových predmetov deťom. Na oddelení detskej onkológie na Kramároch deti stále víta jeho rozprávka **Petruškine kamienky**, ktorá má zmierniť strach z nového neznámeho prostredia. Ešte v novembri a decembri minulého roka aj napriek neutíchajúcim bolestiam a celkovej fyzickej slabosti, myslel na všetky deti, deti choré alebo deti bez rodinného zázemia. I jeho nemalým pričinením dostali deti na detskej onkológii na Kramároch v Bratislave kamión plný hračiek a do knižnice knihy jeho Rozprávkový ostrov. Aj v šesťdesiatich detských domovoch na Slovensku si deti mohli pod vianočným stromčekom prečítať rozprávkovú knižku, ktorú im daroval.

Práve v deň jeho odchodu do večnosti v piatok

25. januára 2008 ho navštívil riaditeľ Základnej školy na Bezručovej ulici v Trenčíne Mgr. Ivan Pavlík a doniesol mu CD, na ktorom bola nahratá dramatizácia rozprávky O čertíkovi Danielovi, ku ktorému scenár napísal rozprávkar Harry a zdramatizovali ho deti z dramatického krúžku školy. Rozprávkar Harry odchádzal na druhý svet v kruhu najbližšej rodiny a kamarátov, práve pri počúvaní tejto nahrávky. Zostali po ňom hotové rukopisy mnohých rozprávok, O čajovej víle, Čajové rozprávky – zanechal kultúrne dedičstvo, v čom chce jeho rodina pokračovať. Priatelia a jeho žiaci sa s Pavlom Paulendom – rozprávkarom Harrym rozlúčili v piatok 1. februára 2008 v Dome smútku v Trenčíne.

Info Trenčín 07.02.2008

Pomocná evidencia 65/1/08

Dňa 25. januára 2008 v priestoroch Verejnej knižnice Michala Rešetku v Trenčíne v hojnom počte zastúpená čitateľská verejnosť aj za účasti známych literárnych kapacít ako básnika, dramatika a prekladateľa **Ľubomíra Feldeka**, spisovateľa, scenáristu, dramatika **Mgr. Antona Baláža**, literárneho vedca, prekladateľa a vysokoškolského pedagóga **prof. Jána Zambora**, vydavateľa **Petra Smolíka** a ďalších hostí sa zúčastnila prezentácie novej knihy **Rudolfa Dobiáša** **„Znovuzrodenie“** s ilustráciami akademického maliara **Józefa Vydrnáka**. Úvod podujatia patril hudobnému sólu v speve a v hre na flaute **Julianovi Kupkovi** za klavírneho doprovodu **Mgr. Milici Ilčíkovej** zo Základnej umelec-

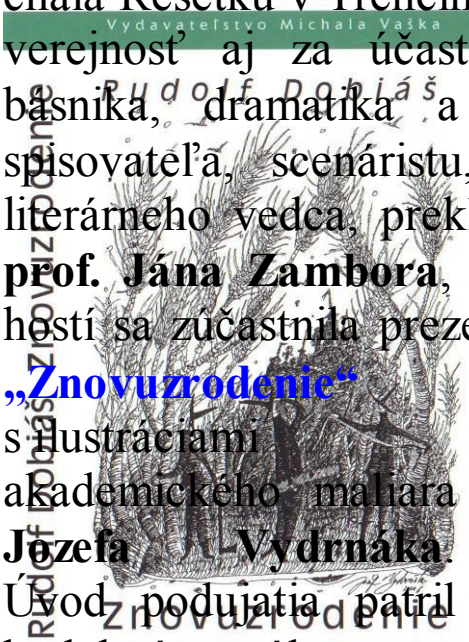

kej školy v Trenčíne a privítaniu všetkých prítomných riaditeľkou knižnice **Mgr. Lýdiou Brezovou**. A potom už s recitáciou z úvodnej básne „**Vianoce**“ z tvorby Rudolfa Dobiáša a s tradičným šarmom sa ujala moderovania **Janka Poláková**. V úvode živým slovom konštatovala, že potenciál tvorby spisovateľa dáva možnosť predpokladu, že personálna bibliografia vydaná pri príležitosti jeho životného jubilea v roku 2004 zaznamená ďalšie doplnenia. Je neuveriteľné, že „tento spisovateľ napriek krutému väzeniu, životným či existenčným ťažkostiam nestratil vieru v dobro, v človeka a jeho slobodu.“ Po týchto slovách moderátorky Janky Polákovej si účastníci podujatia vypočuli hodnotenia literárnej tvorby Rudolfa Dobiáša odborníkov z oblasti literatúry.

Ako prvý vystúpil spisovateľ **Mgr. Anton Baláž**, v súčasnom období pôsobiaci ako vedúci literárneho oddelenia Národného literárneho centra. Priznal sa, že úloha literárneho kritika je veľmi nevďačná, pretože jeho vyjadrenie sa nie každému páči, ale v tomto prípade hodnotiac posledné dielo Rudolfa Dobiáša je vyvrcholením jeho tvorby o nezabúdaní a odpustení na obdobie, ktorého i mnohých ďalších zavialo do žalárov minulého režimu. Všetky tieto diela majú veľkú výpovednú hodnotu, pretože nimi približuje svoje vlastné ťažko prežité roky. V podobnom duchu niesli svoje príhovory aj ďalší hostia neskorého poobedia Ľubomír Feldek, prof. Ján Zambor a Peter Smolík.

spisovateľ Rudolf Dobiáš

Vlastné poznámky

V utorok 4. februára 2008 v Kultúrnom stredisku Trenčín Kubra o polnoci na stredu sa akoby zastavil čas. Do sály za

tónov smútočného pochodu prišiel pohrebný sprievod a na márach priniesli basu. Plačky si vylievali svoj žiaľ za „zomretou“ a o chvíľu sa speváčky pustili do komentovania života v tejto bývalej obci počas uplynulého roka. Všetkých „ospievali“ a na nikom nezostala nitka suchá. Do toho sa miešal krik a zúfalé pokriky „pozostalých“. Nakoniec odniesli basu von zo sály a začal sa 40 - dňový pôst ako príprava na Veľkú noc. Symbolickým pochovaním basy, ktorá je dušou muziky a udáva rytmus, zmĺkla hudba a nad Kubrou sa rozhostilo ticho. Z histórie je známe, že fašiangy v Kubre boli väčšie sviatky než hody, čo je opačne v okolitých obciach, kde si viac uctievali práve hody. Bývalá obec Kubra si aj po pripojení k Trenčínu v roku 1971 zachovala svoje folklórne tradície a dodnes ich pestuje počas celého roka. Tradičný

záver fašiangov patril zábave trvajúcej štyri dni. „Začínala sa v sobotu maškarným plesom, v nedeľu ‚držali‘ muziku záhradkári, v pondelok ‚kurenčári‘ a v utorok sa zábava končila pochovávaním basy a tú robili muzikanti. Tí robili program od nedele cez pondelok až utorok, keď vyhrávali po dedine od domu k domu, kde vytancovali dievky a gazdiné. Za to dostali odmenu vajíčko a slaninu, čo v posledných rokoch zmenilo dávať len peniaze,“ spomína na fašiangy vedúca folklórnej skupiny Kubra **Ernestína Brezanová**. Basista pritom kričal „do base, do base“ ľudia mu hádzali drobáky do nástroja.

S muzikantami chodili dvaja či traja mládenci v krojoch a vytáčali dievky. Postupne sa od tohto zvyku upúšťalo a miesto mládencov jeden z muzikantov odložil nástroj a tancoval so ženskou časťou gazdovstva. V utorok bola vždy veľká sláva pri pochovávaní basy. „Neraz sa sem dohrnuli ľudia z okolitých obcí Soblahov, Opatová alebo Trenčína. Prišli preto, lebo boli zvedaví na naše pochovávanie basy a starý kultúrny dom praskal vo švoch. Spájalo sa to s dobrou zábavou, plačkami, maskami mládencami, skratka kopou veselosti. Akonáhle sa pochovala basa, počas pôstu už nebola zábava. Niekedy účastníci ostali sedieť a spievali, ale muzika zmĺkla," vysvetlila vrchol fašiangov Ernestína Brezanová. Posledné roky sú štyri dni v závere fašiangov vyznievajú slabšie, lebo kubranská dychovka sa rozpadla, a tak zostala iba utorková zábava s pochovávaním basy. O hudbu sa počas troch rokov stará trenčianska kapela Donald a folklórna skupina tradične pripraví masky a smútočný obrad.

Info Trenčín 21.02.2007

Pomocná evidencia 75/1/08

Mesto Trenčín umiestnilo deň pred sviatkom svätého Valentína dňa 13. februára 2008 na Mierovom námestí continental panel určený pre všetkých odvážlivcov, ktorí chceli svoje city vyjadriť pri príležitosti Dňa zamilovaných, verejne. Ich vyjadrenie bolo však svojou úrovňou rôzne, ale možno pravdivé. Z nich vyberáme :

- Love You Mačička. Tvoj Šami
- Maminka, lúbkam ťa, lebo si tán naj maminka na svete. Tvoja Dcérka Ivanka
- V.L. ľúbi moc moc K.P. cmuk
- Natálka si moje všetko a moc ťa milujem. Tvoj Pipko
- Tommynko môj milujem ťa. Natasha
- Ľúbkam ťa Bambulka. Tvoje uško
- Peťko N. ľúbim ťa.
- Romanko si úžasný. Tvoja Opička.
- Ľúbkame baby z intráku pri SZŠ: Bubu, Niku, Emku, Evku, Natálku a Barborku. Bunka č. 7.
- Ševa moje srdce bije len pre teba.
- Zuzana Chudá ľúbim ťa
- Forrova si môj anjel
- Sabri ľúbim ťaq. Tvoja Layla
- Bibinqo milujem ťa! Navždy tvoja Kuakatiča
- Miláčik ľúbim ťa z celého môjho srdca. Tvoje Babatko
- Pani profesorka Matusová, ste skvelá.

Bolo však aj veľa ťažko čitateľných textov a zopár vulgarizmov.

Info Trenčín 21.02.2008

Pomocná evidencia 75/1/08

Od 13. do 17. februára sa zúčastnil detský folklórny súbor **Kornička** detského foklórneho festivalu v Litve pod názvom Suk Rateli Pasauliui v meste Panevéžy. Podľa troch členiek súboru Zuzany Šedivej, Žanety Hrnčiarovej a Terezy Ďuráčiovej sa všetci na festival veľmi tešili. Súbor odchádzal 12. februára 2008 večer a pred ho čakala dlhá cesta viac ako tisíc kilometrov. „Cesta bola veľmi únavná a pripadala nám, že trvá celú večnosť“, povedali dievčence. Keď už sme dorazili na miesto, bolo v našich očiach vidieť nadšenie, strach i únavu. Po tom, ako nás rozdelili do rodín, sme sa všetci pobrali k

našim novým rodičom a súrodencom. V rodinách sa o nás výborne starali a híčkali si nás ako svojich.“ Na festivale vystupovali spolu so súbormi zo Srbska, Lotyšska, Poľska a domácimi súbormi. Absolvovali dve úspešné vystúpenia, v miestnej škole a v Kultúrnom paláci komunít. „Každý deň sme zažili mnoho zábavy. Najviac potešila diskotéka, spoločná párty súborov v Zábavnom centre „Egivela“ a návšteva hlavného mesta - Vilniusu. Tam po prehliadke pamiatok zaviedli všetkých členov súboru do veľkého obchodného centra, v ktorom bola aj ľadová plocha. Všetci sa tam poriadne vyšantili a s plnými taškami nasadli do autobusu,“ zaspomínali dievčatá. Spoločne tvrdia, že to bol najlepší zájazd zo všetkých, z ktorého zostalo veľa pekných spomienok. Už teraz sa tešia na ďalší zájazd do Fínska.

Info Trenčín 20.02.3.2008

Pomocná evidencia 150/1/08

Pobočka Verejnej knižnice Michala Rešetku v Trenčíne na Hasičskej ulici dňa 14. februára 2008 opäť praskala vo švíkoch, keď organizátori pripravili v rámci cyklu Spoznávame Trenčanov prezentáciu novej knihy **Sláva Kalného** **Bombardovanie Apolky**. Prezentácia novej knihy mala v sebe mimoriadny náboj približujúci životný príbeh najmladšej špiónky Európy, pražskej rodáčky Beatrix Pospíšilovej – Čelkovej, ktorej život bol veľmi úzko spojený

s Trenčínom. Privítaním a predstavením hostí podujatia, na ktorom sa zúčastnili okrem autora **Slava Kalného**, vydavateľ **Albert Marenčin** a **Juraj Čelko** s rodinou. Po hudobnom vstupe **Dušana Jacka** a prednesenom úryvku z novej knihy Sláva Kalného **Ivom Velikým** moderátor podujatia spisovateľ **Rudolf Dobiáš** priblížil tvorbu novinára a spisovateľa Sláva Kalného, ktorý začínal v Trenčíne. Námetom pre jeho ostatnú knihu sa mu stali reportáže s Trixi Čelkovou, ktoré napísal jeho priateľ a spolužiak z vysokej školy Juraj Vereš v roku 1968. „Rukopis knihy mi autor predložil v polovici minulého roka a zaujal ma natoľko, že som sa rozhodol navštíviť archív dnešného Slovnaftu a TASR, v ktorých som našiel dostatok fotografického materiálu z obdobia Slovenského štátu," konštatoval vydavateľ Albert Marenčin. Vo svojej výpovedi pokračoval, že „kniha vyšla ako súčasť edície Bratislava – Pressburg, ktorá sa snaží zapĺňať biele miesta Bratislavy, v tomto prípade aj Trenčína a vydanie finančne podporil Slovnaft". Príbeh Trixi Čelkovej je umiestnený do obdobia 2. svetovej vojny, kedy spojenecké vojská bombardovali bratislavský podnik Apolo. Čo všetko tomu predchádzalo, vykresľuje autor práve na životných príbehoch spomínanej osoby. Trixi začínala so špionážou v barandovských ateliéroch v roku 1940, kde sa zoznámila s herečkou Natašou Tánskou. Svojvoľne pomáhala židovským rodinám i upozorňovala ľudí, na ktorých ide gestapo. Po heydrichiáde ju zaistili, ale vďaka svojej výrečnosti a perfektnej znalosti nemčiny ju prepustili. Na Slovensko sa dostala vďaka konzulovi Počiatkovi. Autor odhaľuje pozadie spolupráce vedúcich predstaviteľov odbojových skupín v Prahe a v Bratislave vedenej chirurgom univerzitným profesorom Karolom Kochom a ich spojkou p. Hrubíškovou. V Bratislave sa jej dostala príležitosť pracovať na technickom útvare Apolky, ktorým prechádzali všetky technické správy v nemčine o výrobe benzínu a olejov. Vďaka

svojím kontaktom s najvyššími predstaviteľmi firmy a znalostiam jazyka mohla tieto správy získavať pre potreby spojencov. Snáď aj preto mohla odolať náznakom šíriacich sa podozrení. Manželstvo Čelkovcov po druhej svetovej vojne sa namiesto zásluh dočkalo šikanovania a ich tlačiareň bola znárodnená. Skutočný životný príbeh manželov Čelkovcov skončil po profesionálnej stránke veľmi zle. Ona pracovala ako zdravotná sestra na onkológii a on ako právnik a vyučený typograf pracoval ako röntgen - laborant v trenčianskej nemocnici. Na záver autor Slávo Kalný vyjadruje o svojej knihe, že „ňou vzdáva hold rodine Čelkovcov a Trenčínu a som rád, že dnešná prezentácia sa uskutočnila v Trenčíne“.

MUDr. Juraj Čelko pokrstil lupienkami kvetov knihu o svojej mamičke

Vlastné poznámky

Dňa 15. februára 2008 predstavil v Galérii M. A. Bazovského nepočujúci umelec **Stanislav Lubina** z Nemšovej svojím spôsobom jedinečnú učebnicu o posunkovej reči. Podnetom pre takúto obsahom ojedinelú knihu potrebnú pre nepočujúcich a počujúcich bola návšteva

v Spojených štátoch amerických, kde už na letisku ho prekvapil počujúci policajt, ktorý s ním komunikoval v posunkovej reči. S podobným zážitkom sa stretol v metre aj v obchodoch. Preto sa rozhodol, že spracuje zbierku abecedy v slovenskej mutácii. Učebnica sa rodila osem dlhých rokov, pričom okrem prstovej abecedy zozbieral aj hluchoslepecké písmo. Jeho víziou pre najbližšiu budúcnosť je, aby úradníci či lekári vedeli komunikovať s nepočujúcimi, čím by sa ušetril čas aj peniaze na tlmočníkov. A ešte je tu jeden vážny problém pri komunikácii s 350 tisícmi sluchovo-postihnutých. Sú nimi televízne programy, z ktorých nepočujúci nič nemajú, pretože im nerozumejú. V Amerike počas živého televízneho vysielania je zaužívanie titulkovanie. Svojou knihou chce dosiahnuť, aby si počujúci a nepočujúci ľudia lepšie rozumeli.

Trenčianske noviny 21.02.2008
www.tasr.sk 05.02.2008
Pomocná evidencia 85/1/08

Ing. arch. Július Bruna spoločne s bratom **Milanom** vytvoril najväčší slovenský novodobý obraz s rozmermi 16 krát 8 metrov v trenčianskom obchodnom centre MAX. Pre gigantický rozmer obrazu s trenčianskym Mierovým námestím a jeho umiestnenia v priestore strávili dvaja maliari sedemnásť dní na osemposchodovom lešení. Výzvou pre Ing. arch. Júliusa Brunu bolo ako pre Michelangela umiestnenie v tomto obchodnom centre nejaké výtvarné dielo. „Premýšľal som nad vyplnením voľných dvojmetrových plôch," spomína umelec. Stena nad jedným z vchodov do centra bola pôvodné oplechovaná a ako vhodná ho vôbec nenapadla. Keď mu ju však navrhli s tým, že mu vybudujú aj lešenie, neodolal tejto výzve. „Bolo to tak, ako keď Michelangelovi ponúkli vymaľovať Sixtínsku kaplnku," vysvetlil. Po odstránení oplechovania sa na stene pripravil nový obklad upevnený na oceľovej konštrukcii. O svojich zážitkoch si Ing. arch. Július Brúna

spomína, že keď sa po prvýkrát šplhal po rebríku na lešenie, tak na druhom poschodí tesne nad vchodovými dverami povedal, že vyššie už nejde. „Bolo to niečo hrozné“. Po čase si vraj zvykol. „Keď sme sa hore za plachtou prezliekali, stál som na jednej nohe a triasol sa od strachu,“ upresnil Bruna. Musel dávať vždy pozor, aby mu niečo nevypadlo z rúk a nespadlo dole na ľudí. Za celý čas mu vypadol z rúk iba štetec, ktorý sa zachytil na okennej rímse.

Za námet si vzal trenčianske Mierové námestie s množstvom domov, prepracovanými detailami a s vežami, ktoré akoby vystupovali do priestoru. Pri realizácii obrazu zvažoval, že jednotlivé časti nakreslí na zemi a tie na stene spojí a vyšpáruje. Pre zložitosť upevňovania rozkreslených častí musel ísť Bruna na lešenie a tam pracovať spoločne s bratom Milanom sedemnásť dní po desať hodín denne. Začiatkami kresieb boli synagóga a kostol a od nich sa začalo odvíjať celé námestie s domčekmi, ľuďmi, tajomstvami. Dielo tvoril Július Brúna podľa leteckých snímok, historických nálezov i svojich starších skíc. „Nie sú tam všetky objekty. Niektoré sú zvýraznené, iné zmenšené a niektoré vynechané.“ Na obraze sa však nachádzajú aj konkrétni ľudia. Okrem maliara Rudolfa Moška pri obraze M. A. Bazovského či Matúša Čáka na bielom koni sa na obrovskom námestí pohybuje viac ako šesťdesiat ľudí, z ktorých minimálne tridsať je konkrétnych. „Nebudem hovoriť, kto sú. Nech si každý myslí, že je to práve on,“ doplnil. Obraz symbolizuje mikrosvet a Trenčín je jeho

planétou. Okolo neho vraj obiehajú všetky ostatné malé planétky. Okrem viacerých starovekých nálezov, stavieb, ktoré ešte len vzniknú, sú tak ukryté mnohé tajomstvá a symboly ako mosty a civilizácie spájajúce sa v centre. Súčasťou diela je nielen balón, parašutista, či zbrojnoš na veži, ale aj plachetnica plaviaca sa po mori a súčasne po oblohe a samozrejme nechýba ani dobre známa fialôčka na trenčianskom moste.

Trenčianske noviny 21.02.2007

Riaditelia dvanástich kultúrnych zariadení v zriaďovateľskej pôsobnosti Trenčianskeho samosprávneho kraja sa zišli na prvej tohtoročnej spoločnej porade dňa 21. februára 2008 vo Verejnej knižnici M. Rešetku v Trenčíne. Zaoberali sa niektorými zmenami organizačných poriadkov, ktoré schválilo zastupiteľstvo Trenčianskeho samosprávneho kraja. Hodnotili výsledky inventarizácií za minulý rok 2007 a analyzovali aj vlaňajšie hospodárske výsledky kultúrnych organizácií. Na porade sa zúčastnil aj predseda Trenčianskeho samosprávneho kraja **MUDr. Pavol Sedláček, MPH**. Vedúci finančného odboru Trenčianskeho samosprávneho kraja **Ing. Zdenko Rýpal** vyzval riaditeľov, aby zvýšenú pozornosť v tomto roku venovali v organizáciách v súvislosti s prechodom na euro, aby nepodcenili technické či organizačné náležitosti, ktoré by ich pri prechode na novú menu mohli zaskočiť. Poverená vedúca odboru kultúry Trenčianskeho samosprávneho kraja **Ing. Marta Šajbidorová** pri analýze vlaňajšej hospodárskej činnosti vyzvala riaditeľov

organizácií, aby hľadali v tomto roku aj nové možnosti zvyšovania tržieb svojich zariadení. Väčšiu pozornosť musia venovať aj zosúladeniu nadčasovej práce vo svojich zariadeniach s platným Zákonníkom práce. Predseda Trenčianskeho samosprávneho kraja MUDr. Pavol Sedláček, MPH vyzval kultúrnych manažérov, aby sa zamýšľali nad mierou efektívnosti svojich zariadení. Mnohé činnosti sa technicky modernizujú, počty zamestnancov však zostávajú, pretrváva akási zotrvačnosť v zamestnávaní, treba rozmýšľať aj netradične, ako prežiť v tomto sektore. Osobitný dôraz musia riaditelia venovať príprave projektov, ktoré sa uchádzajú o podporu z európskych fondov. Aby tieto projekty neboli vyradené pre smiešne formálne chyby. No nesmie sa opakovať ani nesúlad realizácie s projektom, aby sa nemuseli robiť ďalšie dodatky k zmluvám a ďalšie navyšovania prostriedkov. Všetky chyby treba vychytať hneď na začiatku.

tsk.sk 25.02.2008

Spomienku na ostatnú zimnú olympiádu v talianskom Turíne a prvú medailu pre Slovensko ponúkla 21. februára 2008 otvorená fotografická výstava v repríze pod názvom **1. olympiáda 4 slovenskými očami** sa farebnými zábermi prezentovanú dvomi autormi **Janou Šebestovou** a **Radovanom Stoklasom** v átriu Slovenského rozhlasu v Bratislave. Na vernisáži sa zúčastnil aj talianský veľvyslanec v Slovenskej republike **Antonio Provenzano**. Premiéru mala táto výstava

zľava – António Provenzáno, Radovan Stoklasa, Jana Šebestová

v minulom roku v Turíne, keď si Taliani pripomínali prvé výročie zimnej olympiády v tomto kraji. Slovenská fotografka Jana Šebestová, dlhoročne žijúca v Turíne sa zamerala na nočnú atmosféru v centre mesta, výzdobu, olympijský oheň a pôsobivý záverečný ceremoniál s ohňostrojom. „Fotím portréty a interiéry, toto je výnimka," uviedla profesionálna fotografka, ktorá striedavo žije aj v Bratislave. Jej väčšinou večerné či nočné dokumentárne i umelecké zábery ostro kontrastujú so Stoklasovými reportážnymi snímkami lyžiarov na bielom snehu. V cykle športovci a športoviská zachytáva v okamihoch aj hokejistov či bobistov. Dominuje radosť so striebornej medaily snoubordistu Rada Žideka, prvej slovenskej zo zimnej olympiády. Nechýbajú ani ďalšie radostné emócie či úsilie a napätie v tvárach súťažiacich, alebo bezvládne ležiacich bežcov po vyčerpávajúcom výkone. Unikátna je cieľová fotografia, kde rozhodovali centimetre v súperení o bronz medzi dvoma biatlonovými štafetami. „Tento záber bol takmer identický s cieľovou fotografiou, podľa ktorej rozhodcovia určili poradie," uviedol autor, ktorý bol ako jeden z troch slovenských fotografov akreditovaných na olympiáde. Myšlienka výstavy sa zrodila z túžby urobiť svedectvo nie talianskymi očami, čo táto vrcholná udalosť v roku 2006 znamenala. Podujatie vtedy organizovalo v Turíne Združenie priateľov Slovenska v Turíne MY@VY s podporou Úradu Slovákov žijúcich v zahraničí v Bratislave, v spolupráci s Tlačovou agentúrou Slovenskej republiky a Agentúrou PHOTO.IT z Turína.

Vlastné poznámky

Na koncerte garážových kapiel 22. februára 2008, usporiadanú trenčianskymi gymnazistami, prišlo takmer deväťsto ľudí. Koncert bol súčasťou medzinárodného projektu Blast Beat, ktorého hudobný víťaz mal nahrať hudobný album a

pocestovať na svetové finále do Írska. Takáto veľká návšteva prekvapila nielen organizátorov, ale aj majiteľa klubu, skeptikov a každého, kto šou videl. Pýtali sa : Toto dokázali študenti ? Úspech lokálneho kola zhodnotil riaditeľ súťaže Blast Beat Slovensko **Jaymes Regualos** takto „Ak by som sa mal vyjadriť jedným slovom, bolo to – waw!“Cieľom projektu bolo umožniť študentom a neznámym mladým hudobníkom objaviť či rozvíjať svoje vlohy a schopnosti. Pravidlá sú na prvý pohľad jednoduché. Zapojiť sa mohol každý, komu sa myšlienka Blast Beat páči. „Preto sme kontaktovali školy po celej krajine. Prihlásili sa tí, ktorí programu porozumeli, videli v ňom príležitosť a chopili sa jej,“ pokračoval Jaymes Regualos.

Aj keď na Slovensku prebiehal pilotný ročník súťaže, aj tak sa zapojilo do nej jedenásť kolektívov. Trenčiansky región reprezentoval kolektív 3.A triedy Gymnázia Ľudovíta Štúra pod názvom **TMC** (v preklade Trenčianska hudobná spoločnosť). Napriek ťažkostiam museli väčšinu úloh zvládnuť trenčianski študenti sami. I keď boli niektoré momenty náročné, dopredu ich hnalo motto súťaže: „Môžeš urobiť chyby, môže sa ti niečo nevydariť, ale nikdy sa nevzdávaj!“ Tím TMC tvorilo šestnásť spolužiakov. Ich funkcie boli rôznorodé stanovené osnovami projektu - od generálneho riaditeľa, manažéra koncertov, cez fotografa, účtovníka, až po IT špecialistu. Do súťaže sa zapojili vlani v novembri 2007 po tom, ako ich oslovili celoslovenskí koordinátori. Na prípravu plánu a zorganizovanie koncertu tak mali v

harmonograme programu necelé tri mesiace. V praxi to znamenalo naučiť sa v krátkom čase aplikovať poznatky z ekonomiky, marketingu, manažmentu, grafiky či filmovej produkcie. V mnohých z týchto oblastí začínali študenti od základov. Za časovo najnáročnejšiu časť prípravy pokladajú študenti hľadanie vhodných „garážových“ kapiel. Z dvadsiatich prihlásených napokon vybrali desať. Podstatné bolo to, že vedeli publikum zabaviť. Víťazmi piatkového lokálneho kola v Piano Clube Trenčín sa stali kapely **No Puls** a **Next Page**. Zhodou okolností - obe rockové. Obe sa túžia zviditeľniť. Next Page svoj štýl charakterizujú ako psychadelický rock. Triumf trenčianskeho tímu nebol podľa Jaymesa Regualosa o šťastí, ale o kvalitnej príprave a tvrdej práci. Hoci má Blast Beat vo svete päťročnú tradíciu, ale Slovensko bolo jedinou krajinou strednej Európy, kde sa súťaž konala.

Trenčianske noviny 28.02.2008

Pomocná evidencia /1/08

Pri príležitosti Svetového dňa sprievodcov cestovného ruchu uskutočnilo Mesto Trenčín v spolupráci s Trenčianskym samosprávnym krajom 23. februára 2008 bezplatné prehliadky Trenčianskeho hradu. Cieľom podujatia bolo upozorniť na skutočnosť, že profesia sprievodcu cestovného ruchu je plnohodnotným a serióznym povolaním a zároveň zo strany sprievodcov priblížiť obyvateľom bližšie mesto, v ktorom žijú a pracujú. Sprievodcovia sa do tejto celosve-

tovej aktivity zapojili bez nároku na svoj finančný honorár. Za uplynulé štyri ročníky sa podujatia Svetový deň sprievodcov poriadaného pod hlavičkou Slovenskej spoločnosti sprievodcov cestovného ruchu a Svetovej federácie asociácií turistických sprievodcov – World Federation of Tourist Guide Associations – WFTGA na Slovensku zúčastnilo viac ako 3700 osôb. Mesto Trenčín sa táto aktivita poriadala prvý krát. Podujatiu žičil aj pekný slnečný deň, ktorý skôr pripomínal jar ako vrcholiacu zimu.

Pomocná evidencia 89/1/08

Mladí filantropi v Trenčíne vyhlásili 4. grantové kolo vďaka podpore Nadácie Slovenského plynárskeho priemyslu od 1. do 31. marca 2008. Ako vyplynulo z ich rokovania dňa 26. februára 2008 štvrtý ročník mladých filantropov sa nesie v znamení zmien. Skupina sa oproti minulému ročníku čiastočne generačne vymenila, tým že niektorí odišli študovať do vzdialených miest, niektorí zas odišli za prácou. A tak pribudli noví študenti, ktorí v následnom období obohatia skupinu nápadmi a kreativitou. Momentálne tvorí skupinu 10 filantropov z rôznych stredných a vysokých škôl v Trenčíne. Keď prvý až tretí ročník grantového kola sa orientoval výlučne na Trenčín. Tohoročný projekt má dve línie podpory aktivít. Prvá línia bola nazvaná **mladí mladým** a druhá línia nazvaná **mladí komunite**. Inak povedané Mladí filantropi podporujú výlučne aktivity mladých alebo mladí filantropi podporia aktivity celej komunity bez ohľadu na vek. Keďže v Trenčíne vyskúšali obe, rozhodli sa posunúť grantové kolo

aj do **Bánoviec nad Bebravou**. V tomto ročníku však podporia výlučne aktivity mladých. Mladí filantropi podporia širokú oblasť kultúrnych, športových, environmentálnych, alebo akýchkoľvek iných komunitných aktivít. Podporené budú aj znevýhodnené skupiny. O grant sa môžu uchádzať len mladí ľudia, občianske združenia, ale aj neformálne skupiny a jednotlivci do 26 rokov z Trenčína a Bánoviec nad Bebravou a blízkeho okolia. Maximálna výška podpory je 7 000 Sk.

Info Trenčín 06.03.2008

Pomocná evidencia 115/1/08

Verejná knižnica M. Rešetku v Trenčíne dňa 27. februára 2008 bola miestom prezentácie novej knihy **Jozefa Koreného** pod názvom **„Slovenské modré barety v službách mieru“**, ktorá na faktoch dokumentuje 55 ročnú záslužnú činnosť československých a po roku 1993 slovenských vojakov pri udržaní svetového mieru vo svete. ‚Úvod patril hudobnému vstupu žiakovi Základnej umeleckej školy v Trenčíne **Adamovi Záhumenskému**, po ktorom osobitne privítala vedúca knižničných a informačných služieb Verejnej knižnice M. Rešetku v Trenčíne **Mária Špániková** zástupcu náčelníka štábu Veliteľstva pozemných síl Ozbrojených síl Slovenskej republiky plukovníka **Ing. Jána Drevenáka**, riaditeľa Múzea Slovenskej pošty v Banskej Bystrici **PhDr. Štefana Kollára, PhD.**, riaditeľa Kultúrneho a metodického centra Ozbrojených síl v Trenčíne **Ing. Milana Ďuriša** a ďalších

zľava - plukovník Ing. Ján Drevenák, Jozef Korený, Janka Poláková

hostí. Po tomto úvode patrilo slovo moderátorke podujatia **Janke Polákovej**, ktorá predstavila s curie cullum vitae autora už vyššie spomenutej knihy. Nazvala ho „vojakom vo svete pošty, filatélie a numizmatiky“, teda pod názvom, ktorý vydala Verejná knižnica M. Rešetku aj bibliografiu Jozefa Koreného v roku 2003 pri príležitosti jeho životného jubilea, zostavenej Mgr. Ľudmilou Štrohnerovou. Všetky jeho aktivity jednak v minulosti ako aktívneho vojaka, činnosť v deviatich záujmových kluboch a rozsiahlu publikačnú činnosť si všimli vojenské i civilné orgány a do dnešného dňa sa pretavili do 16 významných ocenení. Poslanie vojenských misií v zahraničí v súčasnom období priblížil vo svojom príhovore zástupca náčelníka štábu Veliteľstva pozemných síl Ozbrojených síl Slovenskej republiky **plukovníka Ing. Ján Drevenák**.

zľava - Jozef Korený, Mgr. Lýdia Brezová, Janka Poláková, pluk. Ing. Ján Drevenák

Vyvrcholením neskorého popoludnia bolo odprevadenie novej knihy Jozefa Koreného „Slovenské modré barety v službách mieru“ medzi čitateľov púštnym pieskom, ktorého sa zhostili riaditeľka Verejnej knižnice M. Rešetku v Trenčíne **Mgr. Lýdia Brezová** a plukovník **Ing. Ján Drevenák**.

Na záver Jozef Korený priblížil skutočnosti, čo ho viedlo k zverejneniu účasti československých vojakov na misiách prezentovanej knihe. „Ten záujem na začiatku bol zameraný na oblasť poštovo-filatelistickú, aby som si zväčšil poštové dokumenty odosielané z misií. Následne ma táto problematika zaujala, pretože pri osobnej komunikácii z jednotlivými účast-

níkmi misií som bližšie rozširoval svoje vedomosti o ich pobyte, o životných podmienkach, o kontaktoch s inými príslušníkmi armád z celého sveta v misiách a získaval fotografie, plakety, vyznamenania a ďalšie iné dokumenty. To ma viedlo k myšlienke všetku dokumentáciu sprístupniť širokej verejnosti na výstave. Čo sa skutočne aj podarilo podpore Kultúrneho a metodického centra Ozbrojených síl Slovenskej republiky v Trenčíne. Od toho času som pracoval na tom, aby som získané dokumentačné materiály dostal do písomnej podoby. Toto moje predsavzatie sa dnešným dňom splnilo“. Autor vyjadril svoje poďakovanie najmä účastníkom misií v Kórey, Angole, Sierra Leone, na Balkáne, Afganistane, že prijali pozvanie na dnešnú prezentáciu jeho novej knihy, pretože práve oni boli jej aktívnymi spolutvorcami, keď poskytli poštové a fotografické dokumenty.

Vlastné poznámky

Pomocná evidencia 69/1/08

Celoročný cyklus podujatí k 190. výročiu narodenia a 120. výročiu úmrtia významného národovca Jozefa Miroslava Hurbana dňa 28. februára 2008 vo Verejnej knižnica M. Rešetku v Trenčíne sa uzavrel vydaním Zborníka najúspešnejších próz z literárnej súťaže, ktorá bola vyhlásená pri tejto príležitosti. Zámerom súťaže bolo literárne sprítomnenie myšlienok Jozefa Miloslava Hurbana súčastníkom. V prgrame podujatia po privítaní riaditeľkou Verejnej knižnice M. Rešetku v Tren-

číne **Mgr. Lýdiou Brezovou** vystúpili žiaci Základnej školy Trenčín, Novomeského ulica s prezentáciou svojho projektu o živote a diele Jozefa Miroslava Hurbana. Ako pripomenul v príhovore zborníka jeden z porotcov, vedecký pracovník Národného biografického ústavu Slovenskej národnej knižnice v Martine **PaedDr. Pavol Parenička, CSc**, že „bližšie okolie Trenčína i širšia oblasť Považia boli nerozlučne späté s touto osobnosťou a jej literárnym dielom. Prechádzame v duchu s Hurbanom literárnym Považím a pokúšame sa objavovať talenty, tak, ako to činil kedysi on sám. Ako sa nám to podarilo, nech posúdia čitatelia tohto beletristického zborníka a samotný Hurban na nebesiach. Veríme, že priaznivo!“

tsk.sk 28.02.2008

Vystúpením v Piano clube v piatok 29. februára 2008 odštartovala speváčka **Zuzana Smatanová** so svojou kapelou tohoročnú koncertnú sezónu. „Doteraz sme hrali po zábavách a plesoch, toto je náš prvý verejný koncert,“ pozdravila trenčianske publikum štvornásobná držiteľka Zlatého slávika. Na podujatí zazneli piesne zo všetkých troch albumov, ktoré vydala, pridala i známy hit Ironic od svojho vzoru, americkej speváčky Alanis Morissette. S fanúšikmi komunikovala nielen prostredníctvom hudby, ale i slovami. „Do Trenčína som si neprišla iba zahrať, ale aj niečo povedať,“ vyjadrila po vystúpení dvadsaťtriročná hudobníčka. „Ja osobne nemám rada koncerty, kde pesničky len odsýpajú a spevák s publikom nekomunikuje. Vždy keď mi niečo napadne, tak to poviem,“ dodala Smatanová, ktorá má podľa vlastných slov dva svety – jeden rockový a druhý pokojnejší. Práve v tento deň ukázala návštevníkom tú rockovejšiu tvár. V súčasnej dobe sa speváčka chystá koncertovať po Slovensku. „Asi pred mesiacom vo mne ešte doznievali piesne z môjho posledného albumu Tabletky odvahy, dnes už nosím v hlave aj nové melódie.“

Najnovšieho albumu sa však priaznivci dočkajú najskôr o dva roky. Okrem sólových pesničiek si Smatanová zaspievala so skupinami Desmod, Čechomor, či Petrom Nagyom. Najviac si však cení nedávnu spoluprácu s kapelou IMT Smile na pripravovanom albume Pocta Jarovi Filipovi, na ktorom si zaspieva pieseň Čerešne.

Trenčianske noviny 12.03.2008

zľava – prof. RNDr. J. Krempašský, RNDr. J. Grygar

Nezisková organizácia Pansophia a Gymnázium Ľudovíta Štúra v Trenčíne boli organizátormi popularizačnú moderovanú diskusnú prednášku na tému **„Vesmír, veda a filozófia“** dňa 1. marca 2008 s poprednými osobnosťami vedy o nových poz-natkoch z oblasti aplikovaného či teoretického výskumu a ich fyzikálno-filozofickom dosahu na spoločnosť. Podujatie moderoval **Mgr. Karol Petrík** z Hvezdárne a planetária Hlohovec, ktorý viedol aj diskusiu s **prof. RNDr. Júliusom Krempašským, DrSc.**, **RNDr. Igorom Túnyim, CSc.**, a **RNDr. Jiřím Grygarom, CSc.**

Vlastné poznámky

Verejná knižnica usporiadala Týždeň slovenských knižníc v dňoch 10. až 16. marca 2008, ktorý bol zameraný na poriadanie kultúrno-spoločenských podujatí :

- 10. marca 2008 **„Hovory o súčasnej slovenskej literatúre“**, v ktorých sa predstavili prozaik, dramatik a publicista **Silvester Lavrík**, spisovateľ, dramaturg **Karol D. Horváth** a spisovateľka **Gabriela Alexová**;

- 10. marca 2008 **„Malý recitátor“** – súťaž detí z trenčianskych materských škôl v recitovaní;
- 10. marca 2008 prezentácia novej publikácie Ing. Jozefa Lehockého **„Ľudové piesne, spevné a tanečné tradície spod Bielych Karpát 3“**;
- 11. marca 2008 prezentácia knihy Miroslava Hrabicu **„Co nám tělo říká 2, aneb setkání s knihou a Láskou po 10-ti letech“**;
- 12. marca 2008 prezentácia biografického slovníka **„Významné ženy Trenčianskeho kraja“**;
- 12. marca 2008 stretnutie so spisovateľkou Annou Černochovou, diskusia o jej literárnej tvorbe a prezentácia jej najnovších kníh **„Záhadný posol“**, **„Vášne a križovatky“**;
- 13. marca 2008 podujatie venované deťom ku Dňu ľudovej rozprávky pod názvom **„Slovensko Dobšinskému – Pavol Dobšinský deťom“**;
- 13. marca 2008 podujatie – literárna krížovka pre dospelých **„Poznáš nových autorov slovenskej prózy“ ?**
- 14. marca 2008 beseda pre mládež s jubilujúcou spisovateľkou Janou Juráňovou o jej knihe **„Teenagerky a ich svet“**;
- v dňoch 10. až 16. marca 2008 sa konala výstava kníh pre deti a mládež a výstava výtvarných a ručných prác žiakov Špeciálnej základnej školy Vladimíra Predmerského v Trenčíne.

  Vlastné poznámky

Verejná knižnica Michala Rešetku v Trenčíne usporiadala Týždňa slovenských knižníc viacero kultúrno-spoločenských podujatí. Jednou z nich boli **„Hovory o súčasnej slovenskej literatúre“** dňa 10. marca 2008, v ktorých sa predstavili prozaik, dramatik, publicista a riaditeľ Radia Devín **Silvester Lavrík**, spisovateľ, dramaturg a šéfdramaturg Radia

Devín **Karol Daniel Horváth** a začínajúca spisovateľka **Gabriela Alexová**. Toto podujatie bolo určené predovšetkým učiteľom jazyka slovenského. V úvodnom slove vedúca knižničných služieb Verejnej knižnice Michala Rešetku v Trenčíne Mária Špániková sa vyjadrila, že podujatie sa uskutočnilo vďaka kontaktom so spisovateľom a trenčianskym rodákom Kornelom Földvárim. Jeho cieľom bolo zovšeobecniť prístupové cesty získania u malých a veľkých čitateľov čitateľské návyky. Skúsenosti sú také, že keď sa naučia malé deti chodiť do knižnice, tak tento návyk pokračuje aj v dospelosti a k tomuto vzťahu vedú aj svoje potomstvo. Keď chceme deti a mladých ľudí zlákať pre túto činnosť je nutné, aby ju dospelí poznali. Práve preto boli pozvaní do knižnice už vyššie spomínaní hostia.

Vlastné poznámky

V neskoré odpoludnie 10. marca 2008 sa stretli milovníci folklóru v Kultúrnom centre Sihoť, aby sa zúčastnili pri prezentácii najnovšie vydanej tretej zbierky piesní **Ing. Jozefa Lehockého** pod názvom **„Ľudové piesne, spevné a tanečné tradície spod Bielych Karpát“**. Začiatok podujatia nemohol byť iný, ako

spojený s interpretáciou dvoch ľudových piesní z čerstvo vydaného spevníka, ktoré zaspievali členovia folklórneho súboru „Trenčan“. Potom sa už k slovu dostali viaceré osobnosti, z ktorých každá hodnotila svojím pohľadom prínos Ing. Jozefa Lehockého na zachovaní hodnôt folklóru z trenčianskeho a myjavského regiónu pre budúce generácie. Speváčka ľudových piesní **Slávka Švajdová** sa vyjadrila, že veľmi rada pracuje s piesňami, lebo za nimi cíti ľudí, ktorí ich spievali. Veľmi si cení zberateľskú činnosť Ing. Jozefa Lehockého, lebo sama dobre pozná, že cesta zberateľa od nadviazania kontaktu s ľudovým spevákom si vyžaduje mimoriadnu trpezlivosť, takt až po finálne spracovanie piesne. Dôležité je, že kytice piesní uvitých v jednotlivých zbierkach nie sú mŕtve na ich stránkach, ale že žijú, že sú zdrojom interpretácie na poriadaných súťažiach v regióne, alebo v činnosti folklórnych súborov. „Každý spevníček sa stal pre nás folkloristov veľkým pokladom“. Známy hudobný vedec a trenčiansky rodák **PhDr. Stanislav Dužek** vo svojom príhovore ocenil aktivity Ing. Jozefa Lehockého na úseku zberateľskej činnosti regionálnych hudobných a tanečných tradícií, ktorého zásluhou sa viaceré centrá miesta slovenského folklóru zmapovali a tým sprístupnili odbornej a širokej verejnosti. Je veľkým šťastím trenčianskeho regiónu, že na doplňovaní mozaiky poznania ľudového umenia sa zaoberá zaujímavým spôsobom práve Ing. Jozef Lehocký. Tá zaujímavosť tkvie v tom, že v zberateľskej činnosti sa nesústreďuje len na ľudovú pieseň, ale aj na

zľava – Ing. Jozef Lehocký, PhDr. Stanislav Dužek

ľudové zvyky a ľudové tance. Po vystúpeniach aj ďalších vzácnych hostí v rade sa dostal k slovu aj autor najnovšej zbierky ľudových piesní Ing. Jozef Lehocký, ktorý poďakoval všetkým prítomným, že prijali jeho pozvanie ako aj za všetky chvály na jeho osobu. Sám ju skromne ohodnotil, ako "obyčajnú robotu". Kto však trocha nazrel do mravenčej práce každého zberateľa, tak vie, čo to obnáša. Že je to predovšetkým čas strávený jednak s kontaktnou osobou a čas na spracovaní získaného materiálu. V dnes prezentovanej publikácii o 350 stranách je zhutnený výsledok zberateľskej činnosti v obciach spoza Váhu – Skalka, Dolná Súča, Horná Súča a ich kopanice, Nemšová, Trenčianska Závada a Hrabovka. V jej obsahu je do kytice uvitých cca 300 zozbieraných piesní, ktoré sú systematicky zaradené podľa svojej povahy do viacerých kapitol. Doplňujúcimi segmentmi sú popísané ľudové zvyky a ľudové tance.

Vlastné poznámky

Trojmetrový korbáč ozdobený stužkami nad dverami vítal návštevníkov výstavy k Veľkej noci, ktorú pripravilo v dňoch 10. – 16. marca 2008 Kultúrne centrum Trenčín - Kubra. Kraslice, medovníky, korbáče, výšivky, živé kuriatka a králiky, rôzne drobnosti potešili najmä detských návštevníkov. A tých bolo neúrekom, prišli deti z miestnej materskej i základnej školy. Výstavu už tradične podporili svojimi prácami aj účasťou žiaci Špeciálnej školy internátnej Vladimíra

Predmerského, prišli aj starší chovanci z jej oddelenia Praktická škola. Počas výstavy sa mohli mnohí návštevníci, čo to aj použiť, lebo manželia Hilda a Pavel Matejákovci z Trenčína predvádzali pletenie korbáčov a maľovanie kraslíc rôznymi technikami. A tak najmä deti si mohli vyskúšať svoju šikovnosť aj v týchto nevšedných činnostiach.

Info Trenčn 20.03.2008

Pomocná evidencia 150/1/08

Dňa 12. marca 2008 Verejná knižnica Michala Rešetku v Trenčíne prezentovala na verejnosti biografický slovník pod názvom **„Významné ženy Trenčianskeho kraja“**. V úvodnom slove predsedníčka Krajskej organizácie Únie žien Slovenska v Trenčíne **PhDr. Jana Jablonská** pripomenula, že námet pre spracovanie bibliografie v písomnej vznikol v roku 2005, kedy sa pri príležitosti 150. vý-ročia slovenskej spi-sovateľky Terézie Vansovej organizo-val v Trenčíne semi-nár na tému „Výz-namné ženy tren-čianskeho regiónu“ v gestorstve už ne-bohej Mgr. Ľudmily Strohnerovej. Spracovanie tematiky bolo pre účastníčky semi-nára natoľko inšpirujúce, že v priebehu seminára vznikla po-žiadavka o knižné vydanie. Bližšie o prezentovanom biogra-fickom slovníku zoznámila prítomných pracovníčka knižnice **Eva Struhárová**. Ako uviedla, v Trenčianskom kraji pôsobilo veľa významných žien, ktoré svojou aktivitou v oblasti kul-túrneho, umeleckého

zľava Eva Struhárová, PhDr. Jana Jablonská

a spoločenského života výrazným spôso-bom prenikli hranicou trenčianskeho regiónu do celého Slo-venska a ovplyvnili v aktivitách ďalšie generácie mladých žien. Cieľom biografického slovníka bolo sprístupniť odbornej a laickej verejnosti životné osudy a významné činy žien trenčianskeho regiónu. Slovník obsahuje 71 hesiel o osobnostiach, ktoré sa v trenčianskom regióne narodili, pôsobili, alebo zomreli. Z nich možno spomenúť Alžbetu Báthoryovú, Beatrix Čelkovú, Anna Jurkovičová, MUDr. Júlia Medvecká, Štefánia Mičátková, RNDr. Ľudmila Pajdušáková, Ľudmila Podjavorinská, Kristína Royová, Irena Slavinská, Zuzka Zguriška. To je len zopár vymenovaných známych žien. Ale čo meno, to pojem. Súčasne doplňujúcim faktorom slovníka je zemepisný register a register povolaní. Biografický slovník vydala Verejná knižnica Michala Rešetku vďaka finančnej pomoci Ministerstva kultúry Slovenskej republiky v roku 2007. Tlač a grafickú úpravu zabezpečila Agentúra Pardón, s.r.o. Trenčín.

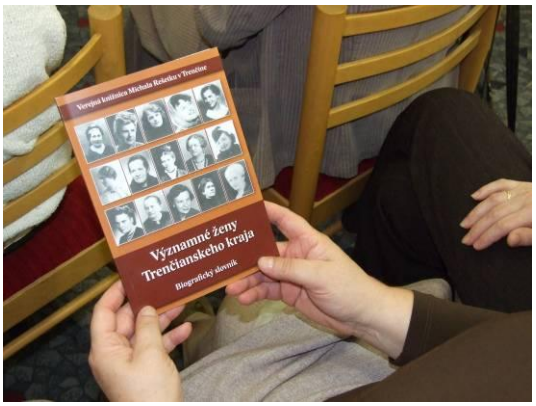

Vlastné poznámky

Výstavu ročníkových prác študentov Súkromnej fotografickej školy v Brne ukončili v Župnom dome v piatok 14. marca 2008 derniérou. Podľa riaditeľky Trenčianskeho múzea **Kataríny Babičovej** sa derniéra konala v mú-

zeu po prvýkrát. Keďže výstava nemala vernisáž, vyskúšalo sa niečo nové. Na spomínanej fotografickej škole študuje zo 150 žiakov aj dvanásť Trenčanov podľa **Jána Suchardyho**. Niektorí z nich vystavovali aj v múzeu. Škola sa počas siedmich rokov venuje autorskej fotografii a na výstave predstavili dokumentárne, subjektívne až abstraktné diela. Jedným z vystavujúcich študentov školy bol aj **Erich Baláž** z Trenčianskej Turnej, ktorý sa predstavil s 13 fotografiami. Tri z nich predstavujú časť z ročníkovej práce z prvého ročníka s názvom „Experimentálny portrét“. „Pôvodne som nafotil niečo s modelkou z Trenčína, no profesor ma s tým vyhodil,“ spomína Erich Baláž. Preto po ceste domov som vymyslel fotografiu svojho odrazu v množstve nožov. Ďalšie fotografie tvorili odrazy v sklenených a lesklých predmetoch. Erich Baláž sa začal zaujímať o fotografovanie pod vedením svojho otca od malička. „Vždy ma zaujímalo viac umenie ako iných chalanov technika“. „Jediná škola, kde sa dalo študovať diaľkovo, bola táto,“ vysvetľuje svoju voľbu študent, ktorý pracuje ako administratívny pracovník v kamiónovej doprave. Súčasťou výstavy boli aj ďalšie jeho fotografie, ktoré nazval Domáce zátišie. „Keď sa človek pozrie na všetky fotografie v časopisoch, vidí štandardné situácie. Ja som začal chodiť po dome a objavovať bežné veci,“ vysvetlil Erich Baláž, ktorý na čiernobielych fotografiách zvečnil okrem ponožiek na radiátore aj kvetináč, či splachovač záchodu. „Zdalo sa mi, že tieto zátišia majú tú správnu atmosféru,“ doplnil fotograf, ktorý verí, že jeho koníček mu raz vráti peniaze, čo do neho vložil.

Trenčianske noviny 03.04.2008

Výstava pod názvom **„Európske karikatúry – Tri storočia histórie cez kresby v tlači“** bola inštalovaná vo vestibule Trenčianskeho samosprávneho kraja od 18. do 30.

marca 2008. Na vernisáži sa zúčastnili v utorok dňa 18. marca 2008 mimoriadny a splnomocnený veľvyslanec Francúzska v Slovenskej republike Jeho Excelencia **Henry Cuny**, predseda Trenčianskeho samosprávneho kraja **MUDr. Pa-vol Sedláček, MPH**, rektor Trenčianskej univerzity Alexandra Dubčeka **doc. Ing. Miroslav Mečár, CSc.** a ďalší hostia. Výstava pochádza z dielne Domu Roberta Schumana a Generálnej rady Moselle a na jej organizovaní v Trenčíne sa podieľal Trenčiansky samosprávny kraj, Veľvyslanectvo Francúzskej republiky v Slovenskej republike a Slovenský syndikát novinárov. Na výstave bolo vystavených dvadsať panelov s karikatúrami, ktoré ilustrujú významné osobnosti a časové úseky v dejinách Európy. Ako prvý vystúpil s príhovorom predseda Trenčianskeho samosprávneho kraja **MUDr. Pavol Sedláček, MPH** konštatoval, že táto putovná výstava inšpiratívne posolstvo pre regionálnych politikov, ale aj pre tých v politických centrálach. Karikatúry dokazujú, že aj o tých najpodstatnejších veciach možno hovoriť s úsmevnou nadsázkou a že humor môže byť liekom na politickú nevraživosť a nepriateľstvo. Táto výstava je aj oslavou karikatúry, ako neobyčajne výstižného nástroja, ktorý na malej ploche vyjadruje silu myšlienky, na popísanie

zľava – MUDr. P. Sedláček, Henry Cuny

ktorej by sme potrebovali neraz desiatky až stovky slov“. Na záver svojho príhovoru zvýraznil, že „výstava v Trenčíne prišla do prostredia, v ktorom má kreslená karikatúra a politický humor dobré zázemie. Spomeniem neďaleké Nové Mesto nad Váhom, kde sa už štvrťstoročie poriada podujatie karikaturistov pod názvom „Novomestský osten“. Náš Trenčiansky kraj je známy aj tým, že v ňom žijú uznávaní karikaturisti. Som presvedčený, že táto výstava si nájde veľa priaznivcov a nadšených divákov“. Na jeho slová nadviazal splnomocnený veľvyslanec Francúzska v Slovenskej republike Jeho Excelencia **Henry Cuny**, ktorý konštatoval, že „karikatúry pochádzajú od autorov z viacerých krajín a snažia sa donútiť diváka k rozmýšľaniu, najmä nad spoločnými a rozdielnymi problémami jednotlivých krajín Európy v rôznych historických obdobiach od vypuknutia Veľkej francúzskej buržoáznej revolúcie v roku 1789 až po posledné etapy rozširovania Európskej únie, nad otázkami európskej identity, ako aj nad úlohou novinárov v zložitých spoločenských procesoch“.

Výstava, okrem svojej estetickej stránky, mala silný náboj hlavne svojím politickým odkazom a stala sa príspevkom k diskusii o úlohe a zodpovednosti novinárov v procese budovania jednotnej Európy a spoločnej európskej identity k vytváraniu nového vedeckého informačno-komunikačného sektoru v európskej žurnalistike.

Vlastné poznámky

Verejná knižnica Michala Rešetku v Trenčíne bola dňa 18. marca 2008 miestom krajského kola 41. ročníka festivalu umeleckého prednesu v poézii a v próze **„Vansovej Lomnička“**. Súťažiace, odbornú porotu a ostatných prítomných menom organizátora Krajskej únie žien pozdravila jej predsedníčka **PhDr. Jana Jablonská**. Vo svojom príhovore uviedla,

že „na dnešnom súťažnom festivale sa zúčastňujú víťazné súťažiace z obvodných kôl Trenčianskeho kraja, ktoré i dnes budú súťažiť vo dvoch vekových kategóriach a to v kategórii od 16 do 25 rokov a v kategórii nad 25 rokov v poézii a próze. Prv než sa rozbehla súťaž krajského kola, mimo súťaž sa predstavila s svojím prednesom **Ing. Hrkotová** z Nového Mesta nad Váhom. No a potom už sa predstavili súťažiace a zamestnávali odbornú porotu pri posudzovaní ich prednesu. Po takmer dvojhodinovom maratóne predsedníčka odbornej poroty Mgr. Mária Kubelová vyriekla ortieľ hodnotenia. Konštatovala, že najlepšiu úroveň v súťaži preukázali súťažiace v kategórii nad 25 rokov, ktorá bola ohromne adresná, výborne pochopili texty, využívali jazykové a mimojazykové prostriedky. Tlmočila stanovisko odbornej poroty, „že by všetky súťažiace vyslala do celoslovenského kola, žiaľ to nejde“. Okrem toho vyslala signál dievčatám a ženám z mladšej kategórie, že „iste ste pozorne sledovali prednes súťažiacich staršej kategórie a zoberiete si z nich príklad“. Poradie v jednotlivých kategóriach :

- kategória žien od 16 do 25 rokov – próza :
  1. **Marika Žinčíková,**
  2. Eva Bihériová,
  3. Ingrid Cabalová,
- kategória žien od 16 do 25 rokov – poézia :
  1. **Paulína Turzová,**
  2. Lenka Pavlechová,
  3. Veronika Petrovská

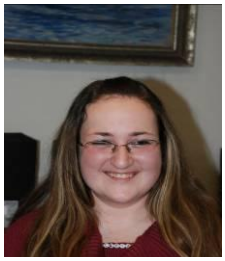

Mária Žinčíková

3. Linda Kišová

- kategória žien nad 25 rokov – próza :
  1. **Viera Sláviková,**
  2. Ľudmila Beznosková,
  2. Bibiana Kincelová,
- kategória žien nad 25 rokov – poézia :
  1. **Daniela Arbetová,**
  2. Eva Bucelová.

Vlastné poznámky

Webová stránka Mesta Trenčín priniesla informáciu, že na základe uznesenia Grantovej komisie z 13. februára 2008 a v súlade s rozpočtom Mesta Trenčín na rok 2008, poskytloe Mesto Trenčín na základe rozhodnutia primátora Ing. Branislava Cellera zo svojho rozpočtu 95 dotácií na podujatia a činnosť v oblasti kultúry a záujmovej umeleckej činnosti v roku 2008, ktorým v prvom kole rozdelilo dotácie v celkovej výške 2 milióny 630 tisíc Sk.

Dotácie na činnosť jednotlivých súborov boli zachované v rovnakom objeme ako minulý rok, pričom v prvom kole bolo prerozdelených 415.000 Sk a do druhého kola sa presúva 85.000 Sk. V uvedených prípadoch ide o granty pre jednotlivých žiadateľov do 200.000 Sk. Podujatia finančne náročnejšie musia byť zahrnuté priamo do rozpočtu mesta a ide o imidžotvorné podujatia mesta. Na tie je v rozpočte mesta vyčlenených celkovo 3.900.000 Sk. Patrí sem festival Artfilm, Pohoda, Historické slávnosti, Hradné slávnosti, Pri Trenčianskej bráne, Trenčiansky jazzový festival a Artkino Metro.

A) Podujatia **spolu : 2 630 000 Sk**

1. Združenie na podporu DFS Kornička: Reprezentácia mesta Trenčín DFS Kornička - 50 000 Sk
2. Združenie Bludní rytieri: Starí Gréci a Trenčín, 30 000 Sk

3. Kolomaž (združenie pre súčasné umenie), o.z.: Sám na javisku - 130 000 Sk
4. Kolomaž (združenie pre súčasné umenie), o.z.: Otvorený kultúrny priestor 2008 - 100 000 Sk
5. Kolomaž (združenie pre súčasné umenie): o.z., Detský divadelný klub 2008 - 120 000 Sk
6. Kultúrne centrum Sihoť, o.z.: Živá hudba –výchovné koncerty pre deti materských a základných škôl - 10 000 Sk
7. Kultúrne centrum Sihoť, o.z.: Ad fontes Musicae – 8. ročník K prameňom hudby - 60 000 Sk
8. Kultúrne centrum Sihoť, o.z.: 6. ročník Priateľstvo bez hraníc - 15 000 Sk
9. LampART, o.z.: Alternatívne Vianoce 2008 - 80 000 Sk
10. V siedmom nebi: Tvorba - Výtvarná výstava Zuzany Janíčkovej v Mestskej galérii - 5 000 Sk
11. LampART, o.z.: Dramaturgický plán LampART 2008 - 100 000 Sk
12. Art Music Union, o.z.: Stretnutie svetov - 50 000 Sk
13. Divadlo Normálka: Folkový večer - 15 000 Sk
14. Divadlo Normálka: Divadelné predstavenie – Samo z lazov - 40 000 Sk
15. Piaristické gymnázium Jozefa Braneckého v Trenčíne: 9. medzi-národné stretnutie speváckych zborov Ljubljana - Kraków -Trenčín 2008 - 35 000 Sk
16. Kultúrne centrum Sihoť, o.z.: Hojné požehnanie Vám nesieme...- 45 000 Sk
17. Kultúrne centrum Sihoť, o. z.: Mikuláš deťom – deti Mikulášovi- 10 000 Sk
18. Mgr. Katarína Pazúriková Vakošová – Agentúra JoVa: Náklady na pobyt zahraničných účastníkov festivalu Daj Boh šťastia tejto zemi - adventného festivalu speváckych zborov - 70 000 Sk

19. TJ Mladosť: Perinbaba - 10 000 Sk
20. TJ Mladosť: Benefičný koncert - 10 000 Sk
21. Trenčianske osvetové stredisko v Trenčíne: Od ZUŠ po vlastné ateliéry – autorská výstava Mgr. Jozefa Švikruhu k životnému jubileu 65 rokov spolu so svojimi bývalými žiakmi - 15 000 Sk
22. Trenčianske osvetové stredisko v Trenčíne: V očakávaní – výstava fotografií Veroniky Markovičovej,10 000 Sk
23. Trenčianske osvetové stredisko v Trenčíne: Kovové inšpirácie – autorská výstava Jozefa Syrového k životnému jubileu 65 rokov - 10 000 Sk
24. Trenčianske osvetové stredisko v Trenčíne: M2 – Milan a Vladislav Malastovi – Fotografie a Obrazy - 10 000 Sk
25. Trenčianske osvetové stredisko v Trenčíne: Výstava k jubileu – Oliver Porubský (70 rokov) - 10 000 Sk
26. Detský folklórny súbor Radosť: Poznávanie tradícií iných národov + prezentácia mesta - 50 000 Sk
27. Atyp, o.z.: Splanekor 2008 - 20 000 Sk
28. Trenčianska nadácia: Trenčianske korzo 2008 - 10 000 Sk
29. Trenčianska nadácia: Deň klaunov 2008 – Mesto plné hračiek - 40 000 Sk
30. Trenčan, folklórny súbor Gymnázia Ľ. Štúra Trenčín: Účasť FS Trenčan na medzinárodných folklórnych festivaloch v zahraničí - 50 000 Sk
31. Piano club: Pravidelné stretnutie s dobrou muzikou - 100 000 Sk
32. Piano club: Koncert v Piane - 100 000 Sk
33. Občianske združenie HoryZonty: Festival dobrodružných filmov HoryZonty - 70 000 Sk
34. Veselé Zlatovce, o.z.: Fašiangový sprievod a pochovávanie basy, Vešanie Ďura, Jánske ohne - 15 000 Sk

35. Rodičovské združenie pri Strednej umeleckej škole: Smell the system – Výstava fotografií s videoprojekciou - 5 000 Sk
36. Tanečný klub Aura Dance, o.z.: Vianočná tanečná show - 5 000 Sk
37. Klub priateľov vážnej hudby v Trenčíne: Festival Trenčianska hudobná jeseň - 100 000 Sk
38. Klub priateľov vážnej hudby v Trenčíne: Festival Trenčianska hudobná jar - 100 000 Sk
39. Rodičovské združenie pri ZUŠ Trenčín: Jubilanti Meškovci – Výstava Vierky, Igora a Jána Meškovcov - 20 000 Sk
40. Vodníček, s.r.o.: Kultúrne leto na Zámostí - 95 000 Sk
41. Kultúrne centrum Aktivity, o.z.: Tábory bez hraníc 2008 - 40 000 Sk
42. Kultúrne centrum Aktivity, o.z.: Staré remeslá Trenčína a okolia, výstavy umelecko-ľudovej tvorivosti - 10 000 Sk
43. Občianske združenie Seniorklub Družba Trenčín: Účasť na 65. ročníku Kirchtag Villach 2008 - 30 000 Sk
44. Občianske združenie Seniorklub Družba Trenčín: Náš predvianočný čas 2008 – Koledy Slovenska - 5 000 Sk
45. Folklórny súbor Družba, o.z.: Reprezentácia mesta Trenčín v zahraničí – Celosvetový folklórny festival CIOFF v Mexiku - 100 000 Sk
46. Občianske združenie Favonius: Bienále amatérskej a detskej keramiky v Trenčíne -1. ročník - 10 000 Sk
47. Eva Chupáčová: Raks Fatima Festival 2008 - 20 000 Sk
48. Komorný orchester mesta Trenčín: Zahraničné koncerty Komorného orchestra v roku 2008 - 40 000 Sk
49. Kultúrne centrum Dlhé Hony Trenčín, o.z.: Škola ľudových remesiel - 35 000 Sk

50. Kultúrne centrum Dlhé Hony Trenčín, o.z.: Vydanie CD nosiča – Hudobná skupina Nylon Union - 10 000 Sk
51. OZ Materské centrum Srdiečko: Rodinný karneval pre deti s MC Srdiečko - 10 000 Sk
52. OZ Materské centrum Srdiečko: Tvorivé predpoludnia s tetou Aničkou - 10 000 Sk
53. OZ Materské centrum Srdiečko: Šarkaniáda pre najmenších - 5 000 Sk
54. Umelecká agentúra TONAS, s.r.o.: Medzinárodný deň detí 2008 - 90 000 Sk
55. Trenčianske Hradné Divadlo, o.z.: Monodrámy - 10 000 Sk
56. Trenčianske Hradné Divadlo, o.z.: Karel Čapek: Zo života hmyzu - 40 000 Sk
57. OZ Country tanečný súbor Maryland: 15. narodeniny súboru Maryland - 20 000 Sk
58. Verejná knižnica Michala Rešetku v Trenčíne: Poznávame Trenčanov - 20 000 Sk
59. Ing. Vladimír Kulíšek KVART: Kulišáreň - 20 000 Sk
60. Divadlo Divadielko, o.z.: Divadelné predstavenie Osud jablka -10 000 Sk
61. Kultúrne centrum Kubra, o..z.: Stavanie mája na námestí v Kubre - 5 000 Sk
62. Kultúrne centrum Kubra, o..z.: Oslava Medzinárodného dňa detí - 10 000 Sk
63. Trenčianska jazzová spoločnosť, o.z.: Bluesnenie 9. - 40 000 Sk
64. T – Via, o.z.: Art chvíľa – Tvorivé dielne, sympózium - 70 000 Sk
65. T – Via, o.z.: Betlehemy – Tvorivé dielne za účelom zhotovenia drevených Betlehemov pre koledníkov Dobrej noviny - 25 000 Sk

66. Tanečná skupina Goonies, o.z.: Tanečná rozprávka Vianoc 2008 -10 000 Sk
67. Kultúrne centrum Kubra, o.z.: Oslava 75. výročia vzniku FS Kubra, 120. výročie dychovej hudby - 85 000 Sk
68. Dušan Tadlánek: Legenda o drakovi – Rytiersky turnaj - 50 000 Sk

B) Činnosť spolu: 415 000 Sk

1. Združenie na podporu DFS Kornička: Zabezpečenie činnosti DFS Kornička v roku 2008 - 20 000 Sk
2. Kultúrne centrum Sihoť, o.z.: Fistulatoris Consort – príspevok na činnosť - 15 000 Sk
3. Kultúrne centrum Sihoť, o.z.: Musica Poetica – príspevok na činnosť - 20 000 Sk
4. Cirkevný zbor Evanjelickej cirkvi a.v. na Slovensku so sídlom v Trenčíne: Vykonanie cirkevných obradov (cirkevné sobáše a cirkevné pohreby), vydávanie časopisu „Trenčiansky evanjelik“ - 10 000 Sk
5. Cirkevný zbor Evanjelickej cirkvi a.v. na Slovensku so sídlom v Trenčíne: Grant na činnosť spevokolu ZVON v roku 2008 -15 000 Sk
6. Divadlo Normálka: Činnosť – nájom priestorov, technické zariadenie - 20 000 Sk
7. Piaristické gymnázium Jozefa Braneckého v Trenčíne, Dotácia činnosti Školského speváckeho zboru Piaristického gymnázia Jozefa Braneckého v Trenčíne v roku 2008 - 20 000 Sk
8. Združenie kresťanských seniorov Slovenska, Klub Trenčín – mesto: Kultúrno-poznávací zájazd: Rázovité oblasti Slovenska - 10 000 Sk

9. Detský folklórny súbor Radosť: Uchovávať a rozvíjať tradičnú ľudovú kultúru Trenčianska, Termín: I. – IV. štvrťrok 2008 - 20 000 Sk
10. Klub priateľov Vojtecha Zamarovského: Starý Egypt v našich zbierkach - 10 000 Sk
11. Trenčan, folklórny súbor Gymnázia Ľ. Štúra Trenčín: Činnosť FS Trenčan – pracovné sústredenie, doplnenie krojového vybavenia - 20 000 Sk
12. Veselé Zlatovce, o.z.: Spevokol Letokruhy - 5 000 Sk
13. Tanečný klub Aura Dance, o.z.: Činnosť tanečného klubu Aura Dance - 20 000 Sk
14. Art Music Union, o.z.: Stretnutie svetov - 15 000 Sk
15. Spolok Mestský dychový orchester: Dotácia na činnosť - 15 000 Sk
16. Rímsko-katolícka cirkev, Farnosť Trenčín: Činnosť speváckeho tria pri cirkevných obradoch pri posledných rozlúčkach - 30 000 Sk
17. Kultúrne centrum Aktivity, o.z.: Činnosť tanečnej skupiny Zajo - 10 000 Sk
18. Kultúrne centrum Aktivity, o.z.: Činnosť tanečnej skupiny Korzo Drobci - 10 000 Sk
19. Folklórny súbor Družba, o.z.: Činnosť FS Družba – materiálne vybavenie, opravy inventára, režijné a prevádzkové náklady - 20 000 Sk
20. Komorný orchester mesta Trenčín: Činnosť Komorného orchestra v roku 2008 - 20 000 Sk
21. Folklórny súbor Nadšenci, o.z.: Folklór Trenčanom – materiálno-technické zabezpečenie, Termín: rok 2008 - 10 000 Sk
22. Galéria Miloša Alexandra Bazovského v Trenčíne: Galerijný ateliér 2008 - 15 000 Sk
23. Trenčianske Hradné Divadlo, o.z.: Zabezpečenie vlastnej techniky - 20 000 Sk

24. Občianske združenie Country tanečný súbor Maryland: Finančný príspevok na činnosť, Termín: rok 2008 - 15 000 Sk
25. Kultúrne centrum Sihoť, o.z.: Gašparkove divadlo – príspevok na činnosť bábkového divadla - 10 000 Sk
26. Tanečná skupina Goonies, o.z.: Činnosť tanečnej skupiny Goonies na rok 2008 - 15 000 Sk
27. Umelecká agentúra TONAS, s.r.o.: Tvorivé dielne 2008 (Veľkonočný pozdrav, Hurá prázdniny, Dary prírody, Čaro Vianoc) - 5 000 Sk

Komisia navrhla presun do 2. kola s upresnením žiadosti:

1. Trenčianske múzeum v Trenčíne: Mária Holoubková – Urbasiówna: Fotografie
2. Slovenský zväz sluchovo postihnutých Trenčín, základná organizácia, Legionárska 28: docent Dr. Vladimír Predmerský CSc. – život a dielo
3. Verejná knižnica Michala Rešetku v Trenčíne: Nové knihy pre čitateľov na sídliskách Soblahovská, Juh, Kubra a Opatová

Pomocná evidencia 155/1/08

Francúzske veľvyslanectvo na Slovensku, Slovenský syndikát novinárov, Trenčiansky samosprávny kraj a Trenčianska univerzita Alexandra Dubčeka v Trenčíne boli hlavnými organizátormi prednášky emeritnej profesorky histórie Univerzity Ludwiga Maximiliána v Mníchove **Uršuly Kochovej** pod názvom „Európske karikatúry“, ktorá sa uskutočnila dňa 26. marca 2008 na Trenčianskej univerzite Alexandra Dubčeka. Prednášateľka bola aj spoluautorkou rovnomennej výstavy, otvorenej 18. marca 2008 vo vestibule Trenčianskeho samosprávneho kraja.

Vlastné poznámky

Deň učiteľov, ktorým každoročne naša spoločnosť pri príležitosti narodenia učiteľa národov Jána Ámosa Komenského vzdáva úctu všetkým našim pedagógom. Tento slávnostný deň si Základná umelecká škola v Trenčíne pripomenula dňa 28. marca 2008 dvomi podujatiami a to vernisážou výtvarných prác svojich učiteľov výtvarného oddelenia v mestskej galérii a slávnostným koncertom svojich učiteľov ostatných umeleckých oddelení – hudobného, tanečného a literárno-dramatického v kongregačnej sále Trenčianskeho múzea.

Vernisáž výstavy ôsmich učiteľov výtvarného oddelenia Základnej umeleckej školy v Trenčíne otvoril **Mgr. Jozef Švikruha** privítaním hostí a predstavením vystavujúcich kolegov. Pripomenul, že „tohoročné oslavy sa uskutočňujú v roku 414. výročia narodenia J. A. Komenského“. Na jeho vystúpenie nadviazala **Mgr. Izabela Bulková**, ktorá vyjadrila vzťah učiteľa a žiaka svojím osobným vyznaním „V tichosti zrána preciťujem čaro inšpirácie a tvorivosti, vyšantím sa potom do sýtosti, keď vidím očká detí ich nedočkavosť v tvorivosti, ako rieka žblnkotajúca, veselá a spontanná. Citlivá duša učiteľa – umelca a vnímavá duša dieťaťa. Tá symbióza vzájomnej lásky nás nesie do výšin krásy s pokorou. Denne preciťujem čaro tohto spojenia. Čistá duša umelca sa s detskou prepojila, veľkolepé dielo vytvorila – krásu, harmóniu a lásku vnímavého malého umelca“. Ocenenie vystavujúcich učiteľov ocenila riaditeľka Základnej umeleckej školy **Veronika Soukupová**, keď povedala, že „ich vzdelávanie mladej generácie nazvala poslaním,

ktorým okolo seba nielen rozdávajú dobro, lásku a múdrosť, ale v tých, ktorí ho prijímajú, krásu aj objavujú a sami ju tvoria. Tvorbu vystavujúcich učiteľov ocenil profesionálny výtvarník **Ing. Jozef Vydrnák**. V mene rodičov a priateľov školy poďakovala vystavujúcim výtvarníkom **Ing. Mária Špániková** a o ktorých sa zároveň vyjadrila, že sú „žriedlom profesionálneho, nepoddajného a slobodného umenia, že k tomuto umeniu vedú naše deti“.

Daniela Ertľová - Trenčín

Slávnostný koncert hudobného, tanečného a literárno-dramatického oddelenia Základnej umeleckej školy v Trenčíne v kongregačnej sále Trenčianskeho múzea uviedla riaditeľka Základnej umeleckej školy **Veronika Soukupová**. Viac ako hodinovom umeleckom programe sa vystriedalo 20 učiteľov, s ktorých výkonom bolo spokojných preplnená sála.

Vlastné poznámky

Dňa 3. apríla 2008 pripravila Verejná knižnica Michala Rešetku v Trenčíne prezentáciu najnovšej knihy slovensko-švajčiarskej spisovateľky **Ireny Brežnej** pod poetickým názvom „Na slepačích krídlach“. Po privítaní návštevníkov riaditeľkou knižnice Mgr. Lýdiou Brezovou, úlohu moderátora prevzala **Janka Poláková**, ktorá poďakovala flautistke **Zuzke Budajovej** a korepetítorke **Lenke Sokolíkovej** za kultúrny program a predstavila život a dielo autorky prezentovaného diela. V krátkom predstavení jej „curicullum vitae“ konštatovala, že Irena Brežná sa narodila v Bratislave, ale svoje detstvo prežila v Trenčíne. Vážnym zlomom v jej živote bol rok 1968, kedy pod vplyvom okupácie sovietskych vojsk sa rozhodla pre emi-

gráciu vo Švajčiarsku. Vyštudovala slavistiku, filozofiu a psychológiu na univerzite v Bazileji. Realizovala, podporovala a podporuje rôzne humanitné a ženské projekty, najmä v africkej Gunei a v postkomunistickom Čečensku. Na Slovensku spolupracuje s feministickým hnutím Aspekt od začiatku jeho vzniku. Za svoju literárne a publicistické diela získala viacero významných ocenení. No najviac si váži prestížne nemecké ocenenie Teodora Wolfa, ktoré získala ako jediná cudzinka za reportáž vzniknutá z jej ciest po Čečensku pod názvom „Zberateľka duší“. Na našom dnešnom spoločnom stretnutí sa čitatelia stretli s jej treťou knihou vydanou v slovenskom jazyku, v ktorej ponúkla čitateľovi prostredníctvom rozprávačky Jany, ktorej mama zmizla vo väzení, pohľad na spoločenskú atmosféru päťdesiatych rokov na Slovensku. Autorka spomína na čas detstva plného fantázie, rôznych pocitov a činov. Nezaprie pritom zmysel pre humor, ktorý často prechádza do satiry. Románom potvrdila do akej miery ju poznačila krajina detstva jej celý život.

krst novej knihy, zľava – Ing. M. Šajbidorová, Mgr. L. Brezová, I. Brežná

Po tomto krátkom úvode potom čokoládovými veľkonočnými vajíčkami vyprevadili novú knihu medzi čitateľov autorka **Irena Brežná**, vedúca odboru kultúry Trenčianskeho samosprávneho kraja **Ing. Marta Šajbidorová** a riaditeľka

Verejnej knižnice Michala Rešetku **Mgr. Lýdia Brezová**. Záver patril autorke novej knihy Ireny Brežnej, ktorá citovala niekoľko myšlienok z prezentovanej novej knihy.

Vlastné poznámky

Galéria Miloša Alexandra Bazovského v Trenčíne vernisážou dňa 4. apríla 2008 pripravila pre svojich návštevníkov prezentáciu najnovšej tvorby sklárskeho výtvarníka **Pala Macha** s názvom In Extenso (čo v preklade znamená podrobne, obšírne). Koncepciu výstavy pripravil výtvarný teoretik **doc. PhDr. Peter Michalovič**.

Výtvarník sa vo svojej najnovšej výstave predstavil veľkoformátovými sklenenými tabuľami a objektmi, rozohranými prevažne do abstraktných geometrických maliarskych i kresliarskych kompozícií. Raz vo výraznej, inokedy v monochrómnej farebnosti. Ich skladaním, množením a spájaním do horizontálnych i vertikálnych farebných cyklov a sérií, tvoriacich zvláštny svet plný svetelnej poézie a transcendentálnej meditácie. Autor v celej svojej umeleckej tvorbe neustále hľadá v sklenenej matérii nové dimenzie a výrazové možnosti. Prioritou jeho tvorby je maliarske spracovanie tabuľového skla, čím spája fortieľ náročného hutníckeho tvarovania krehkého skleneného materiálu, s dynamickou maliarskou expresiou.

zľava – doc. PhDr. Peter Michalovič, Paľo Macho

Vlastné poznámky

Výstava pod názvom **Inšpirácie a interpretácie inšpirácie a interpretácie** - súťažnej prehliadky výtvarných prác žiakov

základných umeleckých škôl v Trenčianskom kraji venovaná 40. výročiu úmrtia M. A. Bazovského, bola slávnostne otvorená dňa 4. apríla 2008 v Galérii Miloša Alexandra Bazovského v Trenčíne. Riaditeľka tejto významnej kultúrnej inštitúcie **PhDr. Danice Lovíšková** zhodnotila zorganizovanie tejto akcie ako veľmi významný počin, pretože umožnila upriamiť pohľad žiakov na tvorbu jednej z najvýznamnejších umeleckých osobností Slovenska, ktorej životné osudy sa neodmysliteľne spájajú so slovenskou krajinou, okrem iných regiónov aj s Trenčínom, kde prežil jeseň svojho tvorivého života. Vystavené práce žiakov výtvarných odborov základných umeleckých škôl v Trenčianskom kraji boli voľne inšpirované umelcovou tvorbou, orientovanou na krajinu, figurálnu tvorbu a zátišie, alebo ponúkli svojskú reinterpretáciou jeho diel. Z dvadsať pozvaných základných umeleckých škôl Trenčianskeho kraja prijalo ponuku presná polovica. Najťažšiu ponuku mala odborná komisia, pretože všetky výtvarné diela mali veľmi dobrú umeleckú úroveň.

Vlastné poznámky

Verejná knižnica Michala Rešetku v Trenčíne dňa 10. apríla 2008 v rámci cyklu Poznávajme Trenčanov predstavila poslednú knihu religionistu univerzitného profesora **PhDr. Jána Komorovského** po názvom **„Boží štát v pralesoch a savanách Paraguaya“** (Realizácia utópie).

Úvod podujatia patril moderátorovi **Ivovi Velikému**, ktorý v krátkosti zoznámil prítomných poslucháčov so životom a dielom autora, no a potom ponúkol časový priestor autorovi

PhDr. Jánovi Komorovskému. Vo svojom príhovore uviedol, že kniha zachytáva proces evanjelizácie miestnych Indiánov jezuitmi pred štyristo rokmi. I napriek tomu, že autor v tejto krajine nikdy nebol, aj tak venoval krajinám južnej Ameriky priestor v cykle prednášok na univerzite, vychádzajúc pritom zo štúdia histórie. Ako sám hovorí, že „najpríťažlivejší bol pre neho tamojší život v rovnosti, kde všetci pracovali spoločne a každý dostával podľa svojich potrieb“. Jezuiti naučili kočovné kmene Guarany žijúce v pralesoch Argentíny, Brazílie a Paraguayi civilizovanému životu. Pred ich príchodom žili rozptýlene, ale nikde nezostali bývať natrvalo. Obrobili políčko a pokračovali ďalej. Začiatok civilizácie pôvodných obyvateľov v tejto časti sveta bol poznačený neľudskosťou a zotročovaním zo strany španielskych kolonizátorov na plantážach, proti čomu sa ohradili jezuiti. Jezuiti na veľkom území v centre Paraguaya vytvorili 33 misijných staníc, ktoré sa stali centrom evanjelizácie a ich privykaniu na usadlejší život. Prvá založená osada niesla názov Loreto. V nej a ďalších osadách boli zakladané rôzne dielne, ktoré podľa záujmov vychovávali odborníkov pre manufaktúry. Podľa PhDr. Jána Komorovského sa stalo spolužitie Indiánov s jezuitmi ponaučených pre celé ľudstvo, lebo „je v ňom skrytá myšlienka, že celá Zem je

nám iba prepožičaná. Keby všetci sledovali spoločný záujem, nebolo by vojen“.

Vlastné poznámky

Klasik slovenskej dramatickej tvorby **Ján Solovič** predstavil vo štvrtok 27. marca 2008 vo Verejnej knižnici M. Rešetku v Trenčíne svoju poslednú knižku **Moje radosti s podtitulom Polstoročie s ochotníkmi 1956 - 2006**. Na podujatí sa podieľal aj literárny klub OMEGA. „Celá moja knižočka sa začína kapitolkou o mojom prvom stretnutí s ochotníkmi, keď som bol ako vysokoškolák 19. mája 1956 na premiére prvej hry **Posledná hrmavica** v Mníchovej Lehote pri Trenčíne. A hoci odvtedy ubehlo päťdesiat rokov, cítim sa tu ako na samom začiatku a vraciam sa do minulosti, hoci odvtedy som v tej obci už nikdy nebol,“ povedal Ján Solovič. Vzápätí dodal, že v zozname súborov hrajúcich jeho diela je najviac kolektívov z Trenčianskeho kraja. „V Trenčíne som bol na dvoch premiérach v kine Hviezda, kde ochotnícky súbor uviedol hry „Žobrácke dobrodružstvo“ a „Strieborný jaguár“. Kvalitný súbor viedli vtedy manželia Suchánovci a tvorili ho dobrí herci i ľudia. Aj dnes je krásne, milé a nesmierne ľudské spoznávať tváre, čo som kedysi stretol v tomto meste,“ dodal a sledujúc pritom prítomné publikum. Treba dodať, že tieto hry mali v Trenčíne svetovú premiéru v podaní Divadelného súboru pri Mestskom kultúrnom

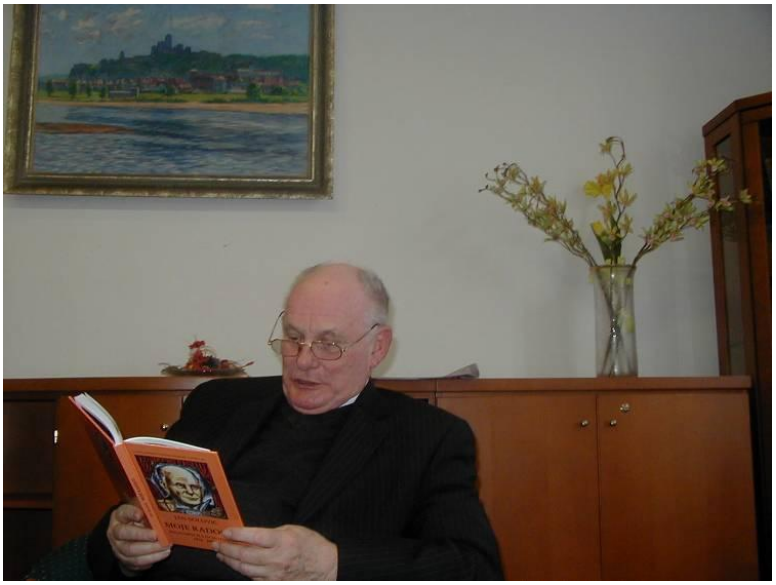

stredisku M. Turkovej v Trenčíne v prvej polovici šesťdesiatych rokov minulého storočia.

Kniha sa mala volať pôvodne Môj testament, ale s ochotníkmi prežil mnohé veselé zážitky a názov sa zdal autorovi veľmi smutný. Nie je to predsa rekviem za ochotníckym divadlom. „Teší ma, keď vidím vaše usmiate tváre," dodal a na záver sa spomedzi trenčianskych divadelníkov ozvala prosba : „Napíšte nám niečo!" „Pozvánka na toto stretnutie ma prekvapila a manželka na mne videla, že som akýsi nesvoj. V Trenčíne ma vyhlásili za klasika a ja sa ním byť stále necítim, vysvetlil som jej svoje pocity. Hoci sa mi už stalo, že v jednom ochotníckom súbore boli mojou návštevou prekvapení. Vraj on ešte žije a my ho tu hráme ako klasika, zaznel hlas divadelníka," rozlúčil sa s úsmevom Ján Solovič.

Info Trenčín 19.04.2008

Pomocná evidencia 200/1/08

Vyše 2 100 hrobiek našli archeológovia na najväčšom slovenskom pohrebisku z doby bronzovej na rozhraní katastrálneho územia Trenčína a Trenčianskej Turnej. Výskumy na tomto území trvajú od roku 2002, odkedy na poliach po pravej strane na výpadovke z Trenčína začali budovať obchodný dom Tesco Stories. V súčasnosti (marec – máj 2008) po ľavej strane výpadovky z Trenčína na roliach sa začala výstavba ďalšieho rozsiahleho obchodného centra Laugaricio. Pri odstraňovaní ornej pôdy mechanizmy opäť narazili na ďalšie pohrebisko a v súčasnej dobe archeológovia už odkrývajú posledné keramické urny, v ktorých sú uložení spopolnení mŕtvi. „Vo všeobecnosti ide o najväčšie pohrebisko, ktoré bolo na území Slovenska doteraz skúmané. Prieskum je výnimočný tým, že ide o jedno z mála pohrebísk lužickej kultúry (1.400 až 700 pred n. l.), ktoré bolo na Slovensku preskúmané kompletne. Keďže sa tu pochovávalo niekoľko storočí, pos-

kytne získaný inventár dostatok podkladov pre sledovanie vývoja lužickej kultúry a ich kontaktov so súvekými kultúrnymi skupinami", uviedol vedúci archeologického výskumu a zástupca riaditeľa Archeologického ústavu Slovenskej akadémie vied v Nitre **PhDr. Ivan Cheben, CSc.** Podľa jeho slov tak, ako v súčasnosti, aj vtedy sa menila móda, čo vidia na bronzových ozdobách, ktoré po uložení popola do urien prikladali. Potvrdzuje sa, že oblasť Trenčína bola významnou obchodnou križovatkou a dostali sa sem prvky zo severu i z juhu. Miesto, kde sa obrad spopolnenia vykonával, archeológovia v pohrebisku nenašli. Urny boli zakopané niekoľko desiatok centimetrov pod zemou, v priemere majú asi 40 centimetrov. Cheben uviedol, že doposiaľ preskúmali časť pohrebiska, kde bolo takmer 1 700 urnových hrobov, v súčasnosti odokryli ďalších asi 400. Archeológovia predpokladajú, že nájdu ešte približne stovku hrobov. Nálezy putujú do Nitry, kde sa zakonzervujú, zrekonštruujú a zdokumentujú. Riaditeľka Trenčianskeho múzea **Katarína Babičová** uviedla, že „zatiaľ nemajú priestory, kde by mohli nálezy prezentovať. Časom by ich mohli vytvoriť na Trenčianskom hrade v časovom horizonte asi piatich rokov, pokiaľ archeológovia nálezy spracujú a preskúmajú a môžu poslúžiť ako exponáty do múzea. „V súčasnosti dochádza na Slovensku k výraznej stavebnej aktivite prakticky vo všetkých regiónoch. Archeologický výskum je preto nevyhnutný práve na tých miestach, kde by sa mohli nenávratne zničiť archeologické náleziská, ktoré tvoria kultúrne dedičstvo Slovenska", dodal **PhDr. Ivan Cheben, CSc.**

www.sme.sk 29.04.2008

V roku 2008, v ktorom uskutoční jubilejný 15. ročník trenčianskeho jazzového festivalu **Jazz pod hradom** uskutočnilo občianske združenie „Trenčianska jazzová spoločnosť" dňa

17. apríla 2008 svoje valné zhromaždenie. Na zhromaždení odznela správa o činnosti združenia, ktorá okrem iného vysoko ocenila realizácia 13. ročníka festivalu, ako najväčšieho jazzového podujatia na Slovensku a 14. ročníka festivalu, ktorý bol tlačou hodnotený ako umelecky najhodnotnejší jazzový festival roka 2007 na Slovensku. Okrem spomínaného festivalu je združenie aj hlavným organizátorom festivalu bluesovej hudby, ktorý mal v roku 2007 už svoj 7. ročník **Bluesnenie**. Okrem toho sa podieľalo na organizovaní koncertov na medzinárodnej úrovni a bohatej klubovej činnosti. Potešilo konštatovanie, že nastal pozitívny posun v záujme mladých v oblasti činnosti neziskových organizácií na riadení združenia. Po voľbách boli do Rady Trenčianskej jazzovej spoločnosti zvolení **MUDr. Svetozár Droba** – predseda, **Barbora Tomanová**, **Martina Babičová**, **Vladimír Pinďák** a **Dalibor Dúcky**. Do funkcie revízorky združenia bola zvolená **Zuzana Ivaničková**. Dramaturgiou 15. ročníka festivalu Jazz pod hradom 2008 a 9. ročníka Blusnenie bol poverený **Ján Babič**. Za hlavné úlohy v budúcom dvojročnom období činnosť združenia bude zahrňovať organizovanie jazzového života v meste Trenčín prostredníctvom koncertov, klubových podujatí a spoluprácou inými regiónmi, najmä Zlínskym samosprávnym krajom.

Info Trenčín 07.05.2008

Projekt pod názvom **„Miesta, ktoré mám rád“**, realizovaný Trenčianskou nadáciou od decembra 2007, vyvrcholil dňa 21. apríla 2008 vernisážou fotografií vo výstavnej sieni na Mierovom

námestí 16 v Trenčíne. Vďaka podpore Nadačného fondu Slovak Telekom sa podarilo prostredníctvom spomínaného projektu nadviazať kontakt mladšej a staršej generácie prostredníctvom fotografie.

Už dávno sme prišli na to, že Trenčín je fotografické mesto, čo dokazujú slávne mená fotografov, ktorý ho preslávili ako Mária Holoubková, Ján Hajduch, Ján Halaša a ďalší. „Náš nový projekt – projektík sa zrodil na sklonku minulého roku, keď sa úspešne ukončila fotografickú súťaž „Videl som Trenčín inak“, konštatovala na vernisáži správkyňa Trenčianskej nadácie **RNDr. Alena Karasová**. „Pred realizáciou projektu sme boli presvedčení o jeho úspechu. Mladí filantropi navštívili seniorov v Kluboch dôchodcov na Mierovom námestí, v Kubre a v Centre seniorov na Osvienčimskej ulici v Trenčíne, ktorých získali pre svoj projekt. A tak juniori seniorov najprv zoznámili so základmi fotografovania s najnovšou technikou, ktorým bol digitálny fotoaparát a upravovanie nafotených momentov prostredníctvom výpočtovej techniky. Potom nastalo tvorivé obdobie mesiacov februára a marca t.r., keď juniori a seniori sa venovali praktickému fotografovaniu v Trenčíne, zamerané na miesta, ktoré majú radi, ktoré sú im blízke. Z tejto činnosti vzniklo 685 fotografií, z ktorých sa na spoločnom stretnutí staršej a mladšej generácie 7. apríla 2008 v Centre seniorov na Osvienčinskej ulici si vymenili skúsenosti, zážitky s fotografovaním, vypočuli si rady profesionálneho fotografa **Radoslava Stoklasu**. Ten potom sa z prinesenými 640 foto-

grafiami osobne dotýkal v jedno popoludnie, aby z nich vybral 92 najlepších záberov, ktoré zniesli najprísnejšie kritériá, aby mohli byť vystavené na spoločnej výstave. Ako na neho zapôsobili fotografie, ktorým venoval svoju pozornosť sa vyjadril, že „bolo to úžasné dotýkať sa fotografií i napriek tomu, že autorov som nepoznal, nevedel som si spojiť tvár konkrétneho autora s fotografiou, ale fotografia mi prezradila vnútro jeho duše“. Spoločným motívom pre fotografiu oboch generácií bol samozrejme Trenčiansky hrad, ale mnohí ponúkli nazrieť aj do svojho súkromia, keďže práve tie miesta majú najviac radi. Fotografie mladých prezradili kam chodia do školy, pieskoviská, kde sa hrávali či miesta, kde sa stretávajú s kamarátmi. Fotografie starších zobrazovali ich domy, rodiny, prípadne pýchy svojej práce“, doplnila vedúca projektu **Danka Adamusová**. Na záver vernisáže prevzali z rúk vedúcej odboru externej komunikácie a hovorkyne spoločnosti Slovak Telekom **Jany Burdovej** nové digitálne fotoaparáty značky Olympus zástupcovia dvoch klubov dôchodcov a Centru seniorov v Trenčíne, aby mohli naďalej rozvíjať nadobudnuté skúsenosti s fotografiou pri aktivitách, ktoré organizujú pre svojich členov, a tak zdokumentovali svoje aktivity. Za ocenených poďakovala vedúca Klubu dôchodcov z Kubry **Ernestína Brezanová**. Podujatie spríjemnilo vystúpenie speváckeho kvinteta folklórneho súboru Kubran.

Vlastné poznámky

Netradičnú výstavu **Slovensko, Slováci, súvislosti na historických fotografiách a pohľadniciach** z fondov Gettyho konzervačného inštitútu v Los Angeles, Slovenskej národnej knižnice a Vysokej školy výtvarných umení v Bratislave otvorili v utorok 22. apríla vo Verejnej knižnici Michala Rešetku na Námestí SNP v Trenčíne. Výstava dokumentuje všeobecne známy fakt, akú úlohu zohrali Spojené štáty americké v dejinách slovenského vysťahovalectva. Slováci sa začali hromadnejšie sťahovať do USA v prvej vlne koncom 70. a začiatkom 80. rokov 19. storočia. Vysťahovalci odchádzali najmä z ekonomických príčin, časť inteligencie opúšťala Slovensko aj pre národný a politický útlak. Organizátorom výstavy sa podarilo zozbierať zaujímavý dobový materiál (listiny, pohľadnice a fotografie), v ktorých vystupujú do popredia i niektoré známe osobnosti trenčianskeho regiónu. Z nich možno spomenúť politika a štátnika Milana Hodžu, vynálezcu rádiotelegrafie Jozefa Murgaša, maliara a grafika Koloman Sokol, fotografa a kameramana Dežo Hoffmna, grafika a filmára Andy Warhol, básnika a prozaika Rudolf Dilong, básnika a prozaika Ján Okáľ, zakladateľov spoločnosti Tatra film Corporation a autorov prvého slovenského filmu o Jánošíkovi bratia Jaroslav a Daniel Siakelovci, fotografa Pavol Socháň a ďalších. Potvrdzujú okrem iného skutočnosť, že všetci slovenskí emigranti bez ohľadu na to či sa stali slávni vo vede, alebo v umení, ale i takí, ktorí neprešli svoj vlastný tieň, písali americkú históriu.

Výstavu finančne podporilo aj Veľvyslanectvo Spojených

štátov amerických v Slovenskej republike, preto na vernisáži nechýbala kultúrna atašé **Antje Weygandt** z americkej ambasády, ktorá vo svojom príhovore povedala, že „ nezávisle na tom, kedy a prečo prišli do Spojených štátov, oni mali neskutočný vplyv na svoju novú domovskú krajinu. Amerika je veľmi vďačná všetkým, ktorí prispeli, že Spojené štáty sú dnes demokratickou a prosperujúcou krajinou“. Výstavu spolu otvorili vedúca odboru kultúry Trenčianskeho samosprávneho kraja **Ing. Marta Šajbidorová**, riaditeľka Verejnej knižnice Michala Rešetku v Trenčíne **Mgr. Lýdia Brezová** a kultúrna atašé Veľvyslanectva USA v Bratislave **Antje Weygandt**. Až do 30. apríla 2008 sa záujemcovia mohli oboznámiť s priekopníkmi slovenského života v USA, s americkými Slovákmi a vznikom slovenskej kinematografie, so slovenskou literatúrou v USA a slávnymi vynálezcami, bankármi, politikmi, podnikateľmi či umelcami so slovenskými koreňmi. Po vernisáži výstavy si pani

Antje Weygandt si so záujmom prezrela z hotela Tatra najstaršiu písomnú pamiatku Trenčína rímsky nápis na hradnej

skale z roku 179 n.l. a svoj dobrý dojem z návštevy si umocnila pohľadom na mesto Trenčín a široké okolie z Matúšovej veže Trenčianskeho hradu.

Vlastné poznámky

Pomocná evidencia 213/1/08

Popoludňajšie stretnutie s autormi mimoriadne zaujímavého nového prezentovaného knižného titulu **„Ovčiarstvo na Slovensku – história a technológie“** v Trenčianskom múzeu dňa 24. apríla 2008 ma zlákalo tak z hľadiska histórie ako aj technológie, pretože v Trenčíne dlhé roky rozvíjal svoju výskumnú činnosť Výskumný ústav ovčiarsky podieľajúci sa na výchove mladých vedeckých pracovníkov a potom dnes už v trenčianskej mestskej časti Záblatie prebiehalo vzdelávanie ovčiarskych majstrov na Odbornej poľnohospodárskej škole, ktorá za svojich tridsať rokov vychovala viac ako šesťsto absolventov.

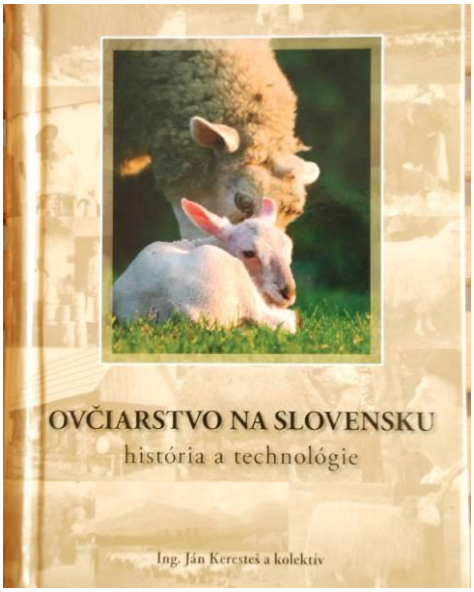

Úlohu moderátorky prevzala na svoje plecia riaditeľka Trenčianskeho múzea **Katarína Babičová**, ktorá na prezentácii novej knihy privítala kolektív jeho autorov **Ing. Jána Keresteša**, **doc. RNDr. Ivana Margetina, PhD.**, **Ing. Martina Mikuša, CSc.**, **Ing. Rudolfa Vláčila, CSc.** a **Ing. Dušana Ochotnického, CSc.**

Úvodné slovo z hostí predniesol **doc. RNDr. Ivan Margetin, PhD.**, ktorý vyjadril radosť, že medzi prítomnými účastníkmi sú nestori slovenského ovčiarstva. Vo svojom príhovore zoznámil s aktuálnou situáciou v slovenskom ovčiarstve, ako aj s novotami vo výskume v Ústave chovu oviec v Trenčianskej Teplej, ktorý sa stal pokračovateľom Výskum-

ného ústavu ovčiarskeho v Trenčíne. Z jeho hodnotenia vyplynulo, že „chov oviec je v súčasnosti najstabilnejším odvetvím živočíšnej výroby vyplynulo z prejednávanej správy na Ministerstve poľnohospodárstva Slovenskej republiky. Stavy oviec stúpajú, čo je najlepší indikátor záujmu chovateľov. K 31. decembru 2007 sa chovalo na Slovensku 347.000 oviec“. Históriou ovčiarstva na Slovensku previedol **Ing. Martin Mikuš, CSc.** Ako posledný sa predstavil zostavovateľ novej knihy **Ing. Ján Keresteš**, ktorý vo svojom príhovore zaujal poslucháčov najmä tým, že história Slovákov a ovčiarstva prenikla do všetkých foriem spoločenského života. Slovensko sa nedá oddeliť od histórie ovčiarstva a to nie, ktorá je preukazateľná, ale tá, ktorá je v nás. Keď sa na túto skutočnosť pozeráme optikou výživy a zdravia, tak naše ľudské zdravie je limitované z 80 % potravy, ktorú naši predkovia používali a geneticky variabilne je prispôsobená asi päť generácií dozadu. Čiže ten softwer, ktorý každý z nás v sebe má (program a technické vybavenie), tú génovú variabilitu máme po našich predkoch, ktorí pred sto rokmi žili. Ak rýchlo meníme výživové návyky, naše telo na tieto zmeny nie je pripravené. Preto právom znie otázka, ako to ovplyvní zdravotný stav obyvateľstva ? Odpoveď je jednoznačná, že nepriaznivo v podobe civilizačných chorôb. Ako sa treba chrániť, hovorí práve táto nová vydaná knižka s publikova-

nými výpoveďami na slovo vzatých odborníkov“. Záver podujatia patril gramiáde.

Vlastné poznámky

V podvečer 25. apríla 2008 pripravila Mestská galéria v Trenčíne vernisáž **výstavy Andreja a Martina Augustínových**. Za bohatej účasti návštevníkov, dokonca až Bratislavy výstavu otvorila riaditeľka galérie **Mgr. Terézia Niková**, ktorá hneď v úvode vyžiadala minútu ticha spomienky na propagovateľa insitného umenia dolnozemských Slovákov, pred pár dňami zomrelého galeristu Pavla Čapu, veľkého priateľa Trenčína. Zhodnotenie vystavujúcich umelcov priblížil vo svojom príhovore **PhDr. Marián Kvasnička**. V úvode sa snažil vyjadriť to, čo cíti pri vnímaní obrazov vystavujúcich autorov vo svojich pocitoch. „Na Slovensku a zrejme aj všelikde je dokladať talent a tvorivosť detí nejakým pozadím rodokmeňa. Je fantastické je mať predkov, na ktorých sa dá byť hrdý, zároveň je to dosť nepríjemný záväzok, so sekerou na krku a akési uväznenie rodovej schémy. Netreba veľa fantázie, aby si každý z nás si vedel predstaviť, aké to bolo

mladí umelci Augustínovi so svojím oteckom

v rodine, žiaľbohu už nebohej výtvarníčky Boženy Augustínovej. Nevyčerpateľná tvorivosť, snaha okrášliť svet, počúvať nehu a pochybnosť ženského srdca boli dôležité motívy jej grafického, ilustrátorského, maliarskeho diela. Toto dielo vznikalo sústredene v ateliéri a v izbách domu, kde bývali, nemohli jej synovia nevidieť, nečuchať, nenasávať spolu s materským mliekom". Nečudo preto, že jej synovia prevzali fakľu tvorivosti a premýšľania umeleckého ponímania sveta.

Vlastné poznámky

Dňa 29. apríla 2008 pripravila Verejná knižnica Michala Rešetku v Trenčíne pre svojich čitateľov stretnutie s poetkou, prozaičku, satiričku a textárku tanečných piesní **Katarínou Hudecovou** pri prezentácii jej najnovšej knihy pod názvom **„Trblietanie na oblohe"**. Začiatok podujatia patril piesni „Ako mám žiť" od Jána Siváčka s textom Kataríny Hudecovej v interpretácii **Petry Ďurmekovej** s klavírnym doprovodom **Mgr. Klobučníckej**, obe z Trenčianskych Teplíc. Moderátorka podujatia **Janka Poláková** toto vystúpenie doplnila, že táto pieseň odznela na 1. ročníku Bratislavskej lýry v roku 1966 v podaní známej českej speváčky Evy Pilarovej a získala Cenu novinárov. Ako vyznelo z úst moderátorky, Katarína Hudecová sa do povedomia verejnosti dostala ako textárka populárnych piesní. V šesťdesiatych rokov minulého storočia, keď nastala konjunktúra populárnej piesne, posielala texty k piesňam do Slovenského rozhlasu. Jej prvými spoluautormi sa stali skladatelia Pavol Zelenay, Karol Elbert,

Ján Siváček, Vieroslav Matušík, Igor Bázlik, Andrej Lieskovský a ďalší. Na svojom konte má vyše 130 autorských textov. Návštevníci podujatia sa dozvedeli, že Katarína Hudecová sa až po rokoch začala venovať písaniu lyrickej a občianskej poézie. Vzťah k lyrike sa odrazil aj v jej tvorbe. Venovala sa i tvorbe pre deti a jej krátke prózy zverejňovali viaceré noviny a detské časopisy. V roku 1995, ako 65 ročná vydala svoju prvú básnickú zbierku Hosť na deň. Jej posledným dvanástym titulom sa stala práve dnes prezentovaný knižný titul „Trblietanie medzi mrakmi“. Na záver treba dodať, že autorka má dar vo svojej tvorbe vyjadrovať svoje myšlienky a pocity stručne, vtipne, ale pritom úderne. Jej tvorba je miestami zdanlivo ironická, ale zároveň chápajúca ľudské omyly. Jej dielo oslovuje čitateľov každého veku.

Vlastné poznámky

Podchod pre chodcov na Hasičskej ulici v Trenčíne 19 writerov pretvorilo v sobotu 3. mája 2008 na pouličnú galériu. Mesto Trenčín vyčlenilo tento priestor na legálnu „Považujem to za nový začiatok vzťahov medzi writermi a verejnosťou, ktorá začne rozlišovať medzi sprejermi a umelcami, ktorí tvoria graffiti.“ povedal primátor **Ing. Branislav Celler**. Zaujímavé bolo sledovať reakciu do práce a do školy ponáhľajúcich sa Trenčanov v prvý pracovný deň dňa 5. mája 2008 na otázku či sa im tento výtvarný prejav páči ? Odpoveď bola jednoznačná, lebo sa vyjadrili, že grafitti svojím umením priniesli do podchodu svetlo, teplo a pohodu.

Po spoločnom dialógu s umelcami Mesto Trenčín vytipuje a zlegalizuje pre graffiti-art aj ďalšie plochy.

Info Trenčín 07.05.2008

Pomocná evidencia 245/1/08

Na tlačovej konferencii Trenčianskej nadácie dňa 5. mája 2008 oznámila jej správkyňa **RNDr. Alena Karasová**, že dňa 27. februára 2008 bol založený **Nadačný fond Herbária** spoločnosťou Herbária s.r.o. za účelom pomoci a pomoci týraných matiek a detí a podpory vzdelania detí a mládeže zo sociálne slabých rodín v rámci trenčianskeho regiónu. Pri tejto príležitosti boli oznámené aj termíny a podmienky fondu :

- termín vyhlásenia prvého grantového kola – 05.05.2008
- termín uzávierky prvého grantového kola – 30.06.2008
- termín začiatku plnenia podpory žiadateľov – september 2008
- výška jedného grantu je maximálne 55.000,- Sk
- podpora jedného žiadateľa nemá obmedzenú dobu, závisí od charakteru žiadosti a rozhodnutia darcu
- na poskytnutie grantu nie je právny nárok a proti rozhodnutiu správnej rady nie je možné sa odvolať.

Na spomenutej tlačovej konferencii **RNDr. Alena Karasová** novinárov informovala o poriadaní podujatia pod názvom **„Divadlo na korze“**, ktoré sa uskutoční dňa 18. mája 2008 a manažérka fondu Dr. Klaun **Ing. Janka Sedláčková**

informovala o benefičnej akcii na podporu Fondu Dr. Klaun – **„Deň klaunov“**.

Vlastné poznámky

Pomocná evidencia 240/1/08

Vo vestibule Kultúrneho a metodického centra Ozbrojených síl Slovenskej republiky v Trenčíne sa dňa 9. mája 2008 uskutočnila vernisáž filatelistickej výstavy **„Veľká vlastenecká vojna ZSSR 1941 – 1945 v zrkadle poštovo – filatelistických dokumentov“** za účasti aj jej priamych účastníkov. Začiatok vernisáže, v ktorom prostredníctvom filmového šotu si jej účastníci vypočuli známu pieseň o Veľkej vlasteneckej vojne od Alexandrovcov a báseň Andreja Plávku „Maršal a ruže“ v podaní **Iva Velikého**, navodil hektickú atmosféru tohto obdobia. Účastníkov vernisáže pozdravil riaditeľ Kultúrneho a metodického centra Ozbrojených síl Slovenskej republiky v Trenčíne **Ing. Milan Ďuriš** a predseda Oblastného výboru Slovenského zväzu protifašistických bojovníkov **Ing. Ján Holička**. Predseda Klubu filatelistov 08-37 Trenčín, Sihoť **Ing. Dominik Slezák** zhodnotil uplynulé obdobie činnosti klubu od roku 1963 po dnešok. Vystavenými expozíciami slovne previedol jej kurátor **Jozef Korený**. Ako povedal, výstava filatelistických dokumentov chronologicky približuje obdobie nástupu fašizmu v Európe, vznik protektorátu a Slovenského štátu, obdobie začiatku a príčiny druhej svetovej

vojny, letecká vojna o Anglicko, prepadnutie Poľska 1. septembra 1939, prepadnutie ZSSR 22. júna 1941, prenikanie nemeckých vojsk do európskej časti ZSSR, Stalingradská bitka a víťazný postup sovietskych vojsk až do úplnej kapitulácie fašistického Nemecka. Najzaujímavejšími sprístupnenými dokumentmi výstavy boli listy z Poľnej pošty Červenej armády a Poľnej pošty Wermachtu, s ktorými sa človek len tak ľahko nestretne. Výstavnú expozíciu obohatili svojou zbierkou vojenských vyznamenaní numizmatik **František Jarábek** a veterán Veľkej vlasteneckej vojny **Richard Kolban**.

Vlastné poznámky

Pomocná evidencia 210/1/08

Delová bašta Trenčianskeho hradu zaliata zapadajúcim jarným slniečkom dňa 11. mája 2008 po roku opäť sprístupnila svoje priestory vystavujúcim výtvarným umelcom, ktorí sa svojimi prácami zúčastnili súťaže na 12. ročníku **Výtvarné spektrum Trenčianskeho kraja**. Po privítaní riaditeľom Trenčianskeho osvetového strediska **Mgr. Vladimírom Zvaleným** predsedníčka odbornej poroty **Mgr. Art. Miriam Kasperkevičová** zhodnotila tohoročnú súťaž výtvarníkov. Uviedla, že „súťaž oboslalo 78 autorov s 232 výtvarnými dielami z odboru maľby, kombinovanej techniky, grafiky a plastiky. Odborná porota podľa kvality výtvarného prevedenia, vyváženosti obsahovej a formálnej stránky odporučila na výstavu 143 prác od 74 autorov“. V ďalšej časti príhovoru oznámila, že odborná

porota sa rozhodla udeliť v piatich kategóriách deväť cien bez určenia poradia takto :

Kategória A)
(autori od 15 do 25 rokov bez výtvarného vzdelania)
Cena : **Martina Matečná** z Trenčína
Tomáš Krč z Brezovej p/Bradlom
Čestné uznania : **Lenka Briatková** z Bojníc

Kategória B)
(autori od 15 do 25 rokov s výtvarným vzdelaním)
Hlavná cena : **Juraj Jaroš** z Dubnice n/Váhom
Cena : **Magdaléna Soberyová** zo Soblahova
Čestné uznanie : **Ivana Gmitterová** z Dulova
Andrea Uváčiková z Dubnice n/Váhom
Augustín Ugróczy z Prievidze

Kategória A 1
(autori nad 25 rokov bez výtvarného vzdelania)
Cena : **Jana Horňáková** z Trenčína
Dušan Chilý z Trenčína
Tibor Hladký z Dubnice n/Váhom
Čestné uznanie : **Jozef Hudek** z Domaniže
Igor Lackovič z Prievidze
Laureát výstavy : **Miroslav Mišura** z Trenčína

Kategória B 1
(autori nad 25 rokov s výtvarným vzdelaním)
Cena : **Jaroslav Svetlík** z Dubnice n/Váhom
Čestné uznanie : **Jana Kazičková** z Brezovej pod Bradlom
Anna Petrovská z Trenčianskej Teplej
Viktor Vdoviak z Myjavy

Kategória C – insita

Cena : **Ján Nedorost** z Trenčína

Záver vernisáže patril poďakovaniu hlavnej organizátorke tejto výstavy i výstav iných žánrov **Jaroslave Tichej** z Trenčianskeho osvetového strediska, ktorá sa v týchto dňoch dožila významného životného jubilea.

Vlastné poznámky

Pomocná evidencia 251/1/08

Galéria M. A. Bazovského na vernisáži dňa 16. mája 2008 predstavila dielo výtvarníka **Jána Hlavatého,** absolventa Vysokej školy výtvarných umení v Bratislave, jedného z významných reprezentantov súčasnej slovenskej výtvarnej scény, ktorý pôsobí ako živý, vibrujúci mechanizmus, plný vzrušujúcich farebných podnetov v maľbe. Jeho výtvarnú tvorbu charakterizovala kurátorka **PhDr. Alena Hejlová**, že „v nej majú dôležitú úlohu prudké ťahy štetcom aj kresbová línia. Pri prehlbovaní práce s farbou prechádza od informelových štruktúr ku gestickému štýlu, pričom používa rôzne rukopisné prvky. V gestickom štýle je zdôraznená procesuálnosť maľby s výrazným kaligrafickým charakterom. Niekedy sa v obraze objavia numerické a písmové znaky, či stopy detskej kresby. Prítomnosť figúry nebola nikdy v umelcovej tvorbe modelom, ale znakovo-symbolickým prvkom, ktorý odkazoval na skutočnosť skôr v jej existenciálnom význame. V rámci abstraktného vyjadrenia nachádzame u Hlavatého tiež polohu, kedy agresívnejší rukopis je nahrafený lyrizujúcim tónom.

V ten istý deň sa predstavil so svojím výtvarným dielom **Patrik Illo**, ktorý pretavil svoj talent do umeleckého skla. Kurátorka výstavy **PaedDr. Elena Porubänová** jeho tvorbu charakterizovala vo svojom príhovore ako „charakteristické narúšanie a preskupovanie hraníc dizajnu a voľného umenia. Využíva pri tom nielen sklo, ale aj iné materiály a predmety bežnej reality, ktoré manipuluje do nových viacvýznamových rovín a parafráz vo voľnej tvorbe, inštaláciách, či experimentálnom dizajne, pričom je pre neho charakteristické spojenie nápadu s vtipnou pointou. Na rozsiahlej samostatnej výstave sa predstavuje mnohorozmernou sklárskou tvorbou. Sklu dáva autor ďalšie významy, racionálne prelína s emotívnym, praktické s estetickým. V jeho dizajnérskej tvorbe dominuje minimalizmus. Detail používa ako základný komunikačný prvok, ktorý má svoj optický a často aj haptický význam. Originálnym úžitkovým objektom posúva nové významové a metaforické súvislosti. Popri dizajne úžitkového skla sa venuje aj voľnej sklárskej tvorbe, v ktorej ho zaujímajú predovšetkým vzťahy medzi mužom a ženou. V témach telesnosti skúma a posúva zaužívané limity vnímania erotiky do nových metaforických a filozofických rovín. Na záver vernisáže prezentovala novú publikáciu pod názvom **„Výtvarné umenie v Trenčíne – výtvarní umelci narodení koncom 19. storočia do roku 1920“** PhDr. Alena Heljová, ktorá spolu s výtvarníkom Jánom Hlavatým ju pokropili rozmarínom a posunuli čitateľom. Na publikáciu prispelo finančnými prostriedkami Mesto Trenčín.

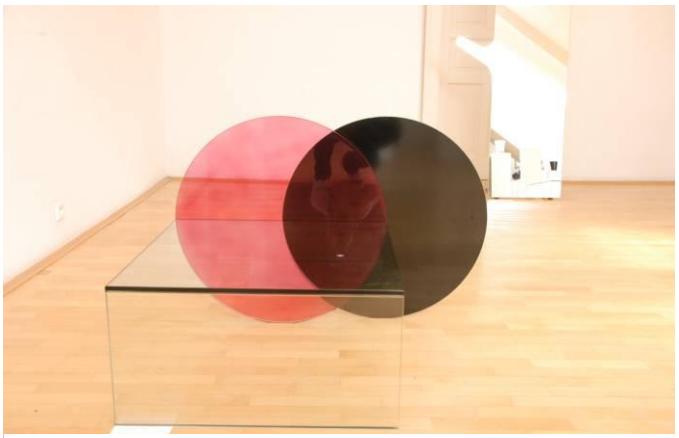

Patrik Illo – Stoly japonské

Vlastné poznámky

Pomocná evidencia 253/1/08

Trenčianske múzeum a Galéria Miloša Alexandra Bazovského v Trenčíne po úspechu v roku 2007 privítali aj tento rok vo svojich priestoroch všetkých priateľov histórie i umenia, aby prežili deň alebo časť noci medzi hradnými múrmi, historickými exponátmi, alebo príťažlivými umeleckými dielami. Dňa 17. mája 2008 sa teda opäť po roku vrátilo do Trenčína celoeurópske podujatie s názvom **Noc múzeí a galérií**. Okrem tradičných prehliadok expozícií boli pripravené aj početné sprievodné akcie, ktoré mali za cieľ otvoriť múzeum alebo galériu širokému spektru návštevníkov.

Pracovníci Trenčianskeho múzea v tomto roku opäť stavili na minulosťou overené odborné konzultácie z oblasti numizmatiky, umeleckej histórie, genealógie alebo archeológie. Návštevníci si so sebou mohli priniesť staré mince, umelecké predmety, alebo informácie o svojom rode. Pripravené boli aj prehliadky jednotlivých expozícií Trenčianskeho múzea a Katovho domu. Samozrejme, že najväčší záujem bol o prehliadku Trenčianskeho hradu. Prehliadky so sprievodcom sa začínali

každú hodinu od 10:45 h s tým, že posledná sa uskutočnila o 20:45 h. Pre návštevníkov areálu Trenčianskeho hradu v jeho dolnej časti bol postavený rímsky tábor so strelnicou a kuchyňou. Vo vyhradenom priestore za hradbami pripravila skupina Normanov po dvoch rokoch rytiersky turnaj pod zaujímavým spracovaním „Príbehu o rytierovi a drakovi“.

Svoje aktivity pre návštevníkov pripravila Galéria Miloša Alexandra Bazovského v Trenčíne, ktorý bol zameraný na prezentáciu svojej činnosti ako aj expozícií nachádzajúcich sa v priestoroch galérie. Okrem prehliadok jednotlivých výstav bol pripravený aj bohatý program, ktorý sa začal dopoludnia. Návštevníci využili možnosť konzultácie s galerijným konzervátorom **Jánom Špačkom** z oblasti starostlivosti o umelecké diela či remeselné dekoračné predmety. Viac informácií o práci reštaurátora sa návštevníci dozvedeli z prezentácie prác trenčianskeho reštaurátora **Jána Švejdu**. Na rodičov s deťmi čakali Kufríky Majstra Galerka plné hier, tajomstiev a prekvapení. Popoludní sa otvorili brány galerijného ateliéru Majtra Galerka. Pre tých, ktorí majú radi hudbu spestrili v priestoroch galérie svojím koncertom žiaci hudobného odboru zo Základnej umeleckej školy v Trenčíne.

Oproti predchádza-

júcemu roku pripravili organizátori pre návštevníkov Trenčianskeho hradu, múzea, katovho domu a galérie Bazovského jednu zmenu, keď zaviedli spoločné vstupné 20,- Sk, za ktoré si návštevníci môžu prezrieť všetky uvedené kultúrne inštitúcie. Najväčší úspech zaznamenal Trenčiansky hrad, ktorého brány prekročilo viac ako 2300 návštevníkov. Aj ostatné expozície múzea doslova žili čulým ruchom. Do hlavnej budovy prišlo viac ako šesťsto priaznivcov histórie a Katov dom navštívila približne tisícka návštevníkov. Galériu Bazovského si prezrelo približne šesť stoviek.

Vlastné poznámky

Pomocná evidencia 254/1/08

Po prvýkrát v histórii od založenia celoslovenskej tradície sa v pondelok 19. mája 2008 na pôde Trenčianskeho hradu uskutočnil Festival slovenských múzeí, do ktorého sa zapojili desiatky múzejných inštitúcií z celej Slovenskej republiky Podujatie bezprostredne nadviazalo na Medzinárodný deň múzeí a Noc múzeí, na ktorom len dva dni predtým vyvrcholila bohatým programom najvýznamnejšia propagácia múzeí a galérií na Slovensku. Úvod Festivalu slovenských múzeí patril tlačovej konferencii, na ktorej hostiteľka riaditeľka Trenčianskeho múzea a Trenčianskeho hradu **Katarína Babičová** privítala všetkých hostí v týchto historických priestoroch a o histórii a význame podujatia okrem nej na tlačovej konferencii hovorili riaditeľky Trenčianskeho múzea, hovorili prvá podpredsedníčka Zväzu múzeí na Slovensku **PhDr. Iveta**

Géczyová, **Dr. Gabriela Podušelová** zo Slovenského národného múzea, riaditeľ odboru múzeí, galérií a knižníc pri Ministerstve kultúry Slovenskej republiky **Dr. Pavol Šimunič**, riaditeľka súťaže Múzeum roka **Mgr. Jana Bezáková,** generálny riaditeľ Slovenského národného múzea **PhDr. Peter Maráky** a **Ing. Vlastimil Vykydal** z partnerskej Asociácie múzeí a galérií v Českej republike. Na tlačovej konferencii bolo konštatované, že slovenské múzeá v roku 2007 navštívilo 4,2 milióna ľudí. Tradične najväčšiu návštevnosť zaznamenali hrady a zámky, predovšetkým Bojnický zámok a potom Oravský, Spišský, Trenčiansky a Bratislavský hrad. V období minulého roka sa zaznamenal záujem o skanzeny. Prím v tomto sme má Oravská dedina v Zuberci so 70 – tisícovou návštevnosťou za rok. Na druhej strane sa zaznamenáva klesajúci záujem o múzeá mestského typu, preto treba hľadať stále nové formy prezentácie nášho kultúrneho dedičstva. Samotný festival v Barborinom paláci otvoril symbolicky Matúš Čák Trenčiansky so svojou manželkou predseda Trenčianskeho samosprávneho kraja a potom sa oficiálne prihovoril **MUDr. Pavol Sedláček, MPH.**, ktorý okrem iného povedal, že „oceňuje, keď sa festivalom vytvára priestor na stretávanie sa slovenských múzejníkov a vytváranie neformálnej platformy na výmenu názorov, poznatkov, skúsenosti s cieľom posúvať slovenské múzejníctvo stále dopredu. Verím, že podnetné a zaujímavé myšlienky zaznejú na diskusnom fóre na tému Hradné múzeá – kultúrne dedičstvo alebo komercia, ktoré budú nasledovať. Všetci vieme, že nie je jednoduché nájsť optimálnu cestu pri napĺňaní oboch cieľov“. Vážnosť a význam festivalu zvýraz-

nilo aj slávnostné vyhlásenie piateho ročníka Národnej súťaže **Múzeum roka 2007**, ktorej vyhlasovateľmi bolo Ministerstvo kultúry Slovenskej republiky v spolupráci so Zväzom múzeí na Slovensku a Radou galérií Slovenska. V kategórii celo-slovenské múzeá zvíťazilo **Múzeum mincí a medailí v Kremnici**, najlepšou regionálnou galériou sa stala **Galéria mesta Bratislava**. Víťazné múzeá pripravili pre návštevníkov prezentáciu svojej činnosti. Areál hradu poskytol priestor aj na ďalšie diskusné a prezentačné aktivity múzejníkov počas celého festivalového dňa. Vyvrcholením festivalu bolo vystúpením Normanov v priestoroch za hradbami Trenčianskeho hradu.

ocenenie Múzea mincí a medailí v Kremnici

Vlastné poznámky

Vernisáž prác študentov posledného ročníka Strednej umeleckej školy v Trenčíne sa uskutočnila 19. mája 2008 v priestoroch Kultúrneho a metodického centra Ozbrojených síl Slovenskej republiky v Trenčíne. Na módnej prehliadke modelky predviedli diela maturantov z odboru odevného dizajnu, ktorými sa prezentovali na rôznych súťažiach pre mladých tvorcov v predchádzajúcom období. Bývalá odevná priemyslovka sa však už nevenuje len návrhárstvu, ale napríklad aj reklame. Ako uviedla riaditeľka školy **Mgr. Mária Vilkovská**, po všeobecnom útlme odevného priemyslu musela škola zareagovať, a preto na kedysi ojedinelej škole vznikli ďalšie umelecké odbory ako fotografický dizajn, scénická kostýmová tvorba, propagačné výtvarníctvo, grafika či reklamná tvorba. „Prispôsobili sme sa zmenám, preto hľadali sme odbory, ktoré

by sa vzhľadom na ušili na kapacitu školy. Stále sa snažíme nájsť niečo, čo na trhu chýba“. Drvivá väčšina absolventov školy končí na vysokých školách. Podľa riaditeľky je o podobné odbory veľký záujem, preto škole narastá konkurencia. Na školu sa aj vďaka dobrému menu a tradícii stále hlásia žiaci z celého Slovenska, v súčasnosti školu navštevuje 550 študentov, ktorí pochádzajú mimo Trenčianskeho kraja. Mgr. Mária Vilkovská dodala, že trenčianska škola je vyhľadávaným miestom pre profesionálnych návrhárov, nakoľko študenti školy vedia svoj návrh aj zrealizovať. Na škole je v súčasnosti deväť odborov – fotografický dizajn, propagačné výtvarníctvo, propagačná grafika, reklamná tvorba, scénická kostýmová tvorba, odevný dizajn, technické a informatické služby, grafické systémy v odevníctve a odevníctvo. Maturanti svoje práce vystavili vo výstavných priestoroch Mestskej galérie v Trenčíne.

Magdaléna Poláčková - Princezná Auróra

www.trencin.sk 19.05.2008

Kultúrne a metodické centrum Ozbrojených síl Slovenskej republiky v Trenčíne vo svojich priestoroch žilo v májových dňoch čulým kultúrnym životom, keď umožnilo v nich sprostredkovať verejnosti viaceré zaujímavé kultúrne podujatia výstavy a kultúrne vystúpenia. Z nich osobitne treba spomenúť výstavu filatelistov, ktorá priblížila obdobie Veľkej vlasteneckej vojny ZSSR v rokoch 1941 až 1945, výstava maturitných prác absolventov Strednej umeleckej školy a dňa

20. mája 2008 vo vestibule vyvrcholila súťažná výstava 12. ročníka amatérskej fotografie „AMFO Trenčianskeho kraja“. Úvod vernisáže výstavy patril hudobnému prednesu Arie 1. a 2. od Henry Parsela umeleckého tria zloženého so žiakov **Nikoly Galovej** a **Samuela Masaryka** hráčov na zobcových píšťalách za doprovodu učiteľa **Michala Orechovského** na gitare zo Základnej umeleckej školy v Trenčíne a potom už príležitostných návštevníkov pozdravil a prí-tomných hostí pozdravil riaditeľ Trenčianskeho osvetového strediska v Trenčíne **Mgr. Vladimír Zvalený**. Za odbornú porotu oslovil prítomných **PhDr. Marián Pauer**, ktorý tak týmto svojím vystúpením vzdal hold svojmu rodnému mestu Trenčín, do ktorého sa veľmi rád vracia späť, v ktorom sa začali moje počiatky fotografovania. So živou predstavou priblížil to obdobie, keď ako pracovník Trenčianskeho osvetového strediska pripravoval výstavu na Trenčianskom hrade a musel tam premiestniť káru plnú fotografií. Spomína, že tak v polovici hradieb už nevládal a káru musel zaprieť. Na túto skúsenosť veľmi rád spomína, „lebo tým, že som to nevzdal v polovici cesty a prešiel som s fotografiou pol sveta“. Na Trenčín si spomína aj s vďakou k PhMr. Jánovi Halašovi,

PhDr. Marián Pauer

ktorý bol tridsiatich rokoch minulého storočia jedným z najlepších slovenských fotografov. Podobne s vďakou spomína aj jeden zo súčasných najväčších slovenských fotografov Karol Kallay ako chodil s ním a ďalšími jeho priateľmi Jánom Hajduchom, Martoňom a ďalšími po vonku. Pri takomto jednom stretnutí spolu obdivovali zaujímavú kompozíciu fotografiu PhMr. Jána Halašu zobrazujúca chlapov v krčme zahalenými oblakmi dymu s prekrásnym podtextom „Vysoká politika“. Tá viedla Karola Kallaya k tomu, aby nastavil zrkadlo aj sám sebe. Veľa pekných myšlienok nám ten Marián Pauer ešte v ten podvečer povedal, aby nám priblížil mnohorakosť svojej cesty. Potvrdil, že keď sa mi priplietli do cesty v roku 1979 veličiny fotografického majstrovstva, čo slovo, to pojem – Lazišťan, Martinček, Plicka a ďalší, tak táto príležitosť ovplyvnila jeho ďalší život do dnešných čias.

Keďže táto výstava amatérskej fotografie bola aj súťažnou, tak výstavu oboslalo až 78 autorov s 359 fotografiami, z ktorých odborná porota odporučila vystaviť 96 fotografií od 54 autorov, konštatovala moderátorka podujatia **Jarmila Tichá**. Z vystavených fotografií odborná porota ocenila tie najlepšie takto :

František Petrovský prevzal čestné uznanie

Kategória A) – farebná fotografia

1. **cena – Peter Jurík** z Handlovej
2. cena – Jaroslav Osúch z Prievidze
3. cena – Vladimír Hrnčiar z Trenčína

Čestné uznanie – Rastislav Hustý z Chvojnice

Kategória A) – čiernobiela fotografia

1. **cena – Jaroslav Osúch** z Prievidze
2. cena – Peter Kuric z Myjavy
3. cena – Ján Valenta zo Starej Turej
Čestné uznanie – Jíří Tomis zo Starej Turej

Kategória B) – juniori do 16 rokov
Cena – Martin Meleg z Myjavy
Čestné uznanie – Lucia Scherková zo Starej Turej

Kategória B) – juniori do 21 rokov
Cena – Alexandra Vargová z Bánoviec nad Bebravou
Čestné uznanie – František Petrovský z T. Teplej

Kategória C) – multimediálna prezentácia
Cena – Katarína Dugová z Myjavy
Cena – Martin Gross z Prievidze

Vlastné poznámky
Pomocná evidencia 273/1/08

Tragická správa, ktorá sa rozniesla s rýchlosťou blesku, že galerista z Padiny **Pavel Čapo** vo veku 53 rokov tragicky zahynul v poslednú aprílovú sobotu doma v rodnej v Padine. Pavel Čapo, roľník z banátskej obce Padina v Srbsku, mal od svojej mladosti vrúcny vzťah k naivnému umeniu. Podľahol čaru obrazov vťahujúcich diváka do sveta, kde sa zastavil čas. Nestal sa však príslušníkom svetoznámej kovačickej školy insitného umenia ako maliar, ale podieľal sa na zhromažďovaní maľovaných výtvorov slovenských roľníkov z Dolnej zeme ako galerista. Prvú výstavu naivného umenia zo zbierok svojej galérie na Slovensku uskutočnil Pavel Čapo v roku 1983 v Trenčianskych Tepliciach a v Trenčíne. To bol začiatok a od

tohto času zorganizoval v domovine svojich predkov vyše 200 výstav naivného umenia, čím umožnil jeho propagácii doma i v zahraničí. Aj vďaka výbornej spolupráci Mestského kultúrneho strediska v Trenčíne s Pavlom Čapom vznikla v Trenčíne v máji roku 1998 Galéria slovenského naivného umenia v Trenčíne. Hoci sa táto inštitúcia medzitým stala minulosťou, galerista sa i napriek tomu rád vracal do Trenčína. „Tu mi pomohli zrealizovať moje sny a predstaviť umenie našich maliarov v ich pravlasti a na to nikdy nezabudnem," vyznal sa k svojmu vzťahu k Trenčínu Pavol Čapo. Vo svojej zbierke mal okolo 500 obrazov, a tak mal Trenčanom stále nové ponúknuť v podobe milých, farebne i námetovo príjemných diel insitných umelcov z Banátu. Aj napriek smutnej udalosti, ktorá Padinu zasiahla, verme, že studnica inšpirácie nevyschne a i v budúcnosti sa ešte stretneme v Trenčíne s výstavami z Galérie Pavla Čapu. Bude nám však chýbať jeho úsmev, žiarivá nálada a prirodzená hrdosť na slovenský pôvod. Pavel Čapo odišiel z tohto sveta nezmyselne skoro, ale v srdciach priateľov a milovníkov naivného umenia v Trenčíne zostane zapísaný žiarivými farbami svojich milovaných obrazov.

Info Trenčín 22.05.2008

Pomocná evidencia 285/1/08

Krajská organizácia Únie žien Slovenska v Trenčíne usporiadala už po piaty raz dňa 22. mája 2008 v priestoroch Galérie M. A. Bazovského popoludnie umeleckého slova, spevu a hudby pri príležitosti tohoročného Dňa matiek, Medzinárodného dňa rodiny a spomienku

na výročie úmrtia významnej predstaviteľky slovenského ženského hnutia Hany Gregorovej v podaní mladej generácie umelcov Trenčianskeho kraja. Moderátorka podujatia **Bc. Viera Štefulová** po privítaní návštevníkov na podujatí sa v úvode pár slovami zmienila o rodine v súčasnom období, keď jej materiálne zabezpečenie sa stáva našim hlavným cieľom. Často aj voľný čas, určený na regeneráciu tela a duše, je vyplnený prácou. Preto sa treba zastaviť a dať životu rodiny smer, v ktorom prevládajú aj ušľachtilé ľudské city. Po týchto úvodných slovách sa dostali k slovu mladí umelci. Ako prví sa predstavili v duete **Jakub Rizman,** študent 5. ročníka Konzervatória Praha na harfe s **Ivanou Klenovou**, študentkou 5. ročníka Konzervatória Žilina na akordeóne, ktorí predniesli

skladby Undertango a Libertango od A. Piazzola. Vysokú úroveň umeleckého majstrovstva preukázali v korepetícii klavíristky **Milici Ilčíkovej** aj ďalší interpreti – študent 3. ročníka 2. stupňa ZUŠ Trenčín, huslista **Matej Kubala** hrou Allegro vivo od B. Smetanu, speváčka **Anna Ďurigová**, študent 2. ročníka 2. stupňa ZUŠ Trenčín, spevák **Julián Kupka** skladbou Rýchlo príď do A. Babadžaňana, študent 1. ročníka JAMU Brno, huslista **Ján Vindiš** Rumunskými tancami od Béla Bartóka a spevák **Ing. Pavol Kvasnica** ľudovými piesňami „Na Kráľovej holi“, „Povedzte mojej materi“. Hudobné čísla sa striedali s recitáciou **Janky Polákovej**, **Bc. Viery Štefulovej** a priblížením života Hany Gregorovej v podaní **PhDr. Jany Jablonskej**.

Na záver hudobného popoludnia odovzdala predsedníčka Krajskej únie žien v Trenčíne PhDr. Jana Jablonská ocenenie týmto členkám krajskej organizácie pri príležitosti životného jubilea – Elene Dorušincovej, Dagmar Zemanovej, Anne Zvalenej.

Vlastné poznámky

Pomocná evidencia 255/1/08

Mierové námestie v Trenčíne dňa 18. mája 2008 od 15,^{00} do 17,^{00} h opäť ožilo **Korzo**vaním, v ktorom organizátori pod vedením Trenčianskej nadácie tento raz venovali priestor prezentácii amatérskej divadelnej scény.

Pri výbere už spomínaného námetu sa vychádzalo zo skutočnosti, že trenčianska divadelná scéna je tak pestrá a rôznorodá, ktorá neumožňuje jednotlivým súborom sa navzájom poznať. Toto konštatovanie platí aj o ich poznaní občanmi mesta. A tak centrum mesta pri sv. Trojici ožilo prehliadkou ochotníkov. Tým, že podujatie živým slovom sprevádzali osvedčení moderátori **Ferdo Rybníček** a **Leo Kužela**, vystúpenia mali dostatočnú dynamiku. Na otvorenej scéne ako prvé sa predstavilo Theatro Fortisimo s mímom Vladimírom Kulíškom za hudobného doprovodu Radka Michalka, ktoré tým, že vystúpenie spojilo s komparzistami z obecenstva,

umožnilo živú zábavu všetkých prítomných na námestí. V tomto štýle pokračovali aj ďalšie kolektívy – Trenčianske hradné divadlo, Divadlo Normálka, Občianske združenie Nadšenci, Neandertal Teatr a žiaci Základnej umeleckej školy v Trenčíne so svojimi improvizáciami s bábkami a tancom.

Vlastné poznámky

Počas tohoročného letných mesiacov mája a júna najväčšou atrakciou na Trenčianskom hrade vystupovala historická skupina Normani a nimi hraná Legenda o drakovi a rytierovi, s päťmetrovým drakom chrliacim oheň. Na svojom premiérovom vystúpení zožal úspech u detí i dospelých. Podľa jeho tvorcu **Dušana Tadlánka** drak nemá problém zožrať ovcu, ani princeznú. Dokáže chrliť plamene, hýbať hlavou i ušami a behať kade-tade.“ Pre zložitú výrobu draka sa oneskorila premiéra vystúpenia, ktorá mala byť pôvodne 17. mája 2008. „Výrobu draka sme trochu podcenili. Nevedeli sme, že to bude také zložité. Keď sme dali draka dokopy, tak sa ukázalo, že niektoré konštrukčné detaily nefungujú tak, ako sme to vymysleli. Takže monštrum draka týždeň pred premiérou sa muselo rozrezávať a prerábať“. Reakcie publika však jednoznačne potvrdili, že čakať sa oplatilo. Návštevník Rado o vystúpení draka povedal – „bolo to super, som nadšený“. „Keby bolo niečo takéto pravidelne v Trenčíne, tak by som bol veľmi rád“, povedal ďalší návštevník Noro Bánfi. „Drak bol dobrý, ale nebál som sa“, doplnil jeho syn Adrián.

Legenda, s ktorou skupina tento rok na Trenčianskom hrade vystupuje, približuje príbeh, v ktorom štyria sa rytieri uchádzajú o ruku kráľovnej a zároveň nového vládcu krajiny. Bojujú medzi sebou a vždy to musí skončiť víťazstvom jedného z nich. Turnaj sa odohráva v druhej polovici 14. a začiatkom 15. storočia, teda vtedy, keď turnaje strácali svoju ostrosť a boli skôr pre zábavu.

Treba dodať, že pôsobiskom skupiny Normani sú striedavo francúzske pevnosti Carcassonne a Sedan a na Slovensku Trenčiansky hrad, a preto vedia porovnať domáce publikum so zahraničným. Hovoria, že publikum je veľmi rozdielne. Na Slovensku sú ľudia trochu zakríknutejší. Niekedy trvá veľmi dlho, kým sa nám s nimi podarí navodiť kontakt. V cudzine idú ľudia na vystúpenie s tým, že sa chcú zabaviť, preto ma zabávajte. Na Slovensku sa ľudia príliš zaoberajú detailmi. Napriek tomu, skupine sa stále hrá lepšie na Slovensku, lebo je možnosť improvizácie, reagovania na rôzne situácie a voľného rozprávania sa s ľuďmi. V zahraničí platí jazyková bariéra. Skupina Normani predvádza rytierske turnaje na koňoch.

Vlastné poznámky

Dňa 27. mája 2008 predstavila svoje obrazy zhotovených z hodvábu v Galérii M. A. Bazovského **Sylvette Mathiue d´Ault** z francúzskej Pikardie. Jej návšteva v Trenčíne sa uskutočnila na základe zmluvy uzatvorenej medzi Trenčianskym

samosprávnym krajom a Regionálnou radou Pikardie. Umelkyňa však nielen predstavila svoju umeleckú tvorbu sedemnástich rokov, ale tridsiatke záujemcov priblížila aj spôsob a formu ako túto tvorbu od námetu až po finálny obraz realizuje. Je to zaujímavá tvorba, pretože to nie je šitie ani maľovanie, pretože nevie ani šiť ani maľovať. Sylvette Mathieu našla svoju vlastnú výrazovú formu umeleckej tvorby vysokej umeleckej hodnoty, v ktorej na dosiahnutie svetelných efektov mora využíva využíva hodváb vo všetkých jeho formách – pravý hodváb, surový hodváb, lamé, buret, organza, mušelín, taft, šantung, brokát, organtín, leptaný hodváb a ďalšie, ich kladenie vo viacerých vrstvách, riasenie, zošívanie. Na vytvorenie diel používa hodváb z výrobne v Lyone, slávneho centra textilnej výroby vo Francúzsku. Táto jej záľuba postupne prerástla do vášne a jej diela nadobudli vysokú umeleckú hodnotu. Hlavným zdrojom inšpirácie autorky je príroda v prímorskej oblasti Pikardie, okolie dedinky Ault, krajina za prílivu, odlivu, odraz skál vo vode a ďalšie podobné oku lahodiace motívy.

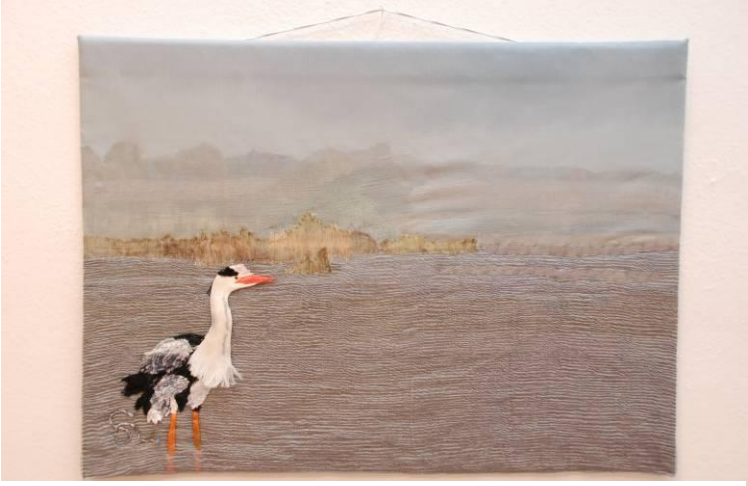

Volavka

Na otázku, kedy sa zmenil život poisťovacej agentky na umelecký povedala, že

„začalo to pred dvanástimi rokmi, keď nepekný zničený múr bolo treba zamaskovať a prekryla som ho panelom s detskými motívmi.“ Potom postupne začala hľadať vlastnú inšpiráciu, vlastné námety. Niektoré z jej diel si vyžiadali viac ako 150 hodín.

Vlastné poznámky

Pomocná evidencia 294/1/08

Vlaková súprava s názvom **Kinematovlak** zamieril tento rok po prvýkrát z Čiech na Slovensko a zastavil sa na jeden deň 31. mája 2008 aj v Trenčíne. Vo vlaku pôvodne batožinový vozeň bol upravený na pojazdnú kinosálu. „Vozeň je vybavený digitálnou premietacou technikou, vrátane priestorového zvuku. Premietacia sála má kapacitu 60 miest na sedenie. Deti si v Kinematovlaku môžu pozrieť viac ako 20 obľúbených rozprávok a večerníčkov,“ uviedol hovorca Železničnej spoločnosti Slovensko **Miloš Čikovský**. Táto spoločnosť akciu pripravila v spolupráci s Českým centrom a ostatnými organizátormi od 5. mája do 31. mája 2008. Vlak podľa programu má zástavku v 21 českých a 15 slovenských mestách. V tomto roku ide o historicky prvé turné aj po slovenských železničných staniciach. V Kinematovlaku je pre deti a mládež pripravené celodenné v čase od $8,^{00}$ do $16,^{30}$ h premietanie rozprávok a filmov pre deti. Vstup do Kinematovlaku bol zdarma tak pre rodičov ako aj pre deti, až do vyčerpania kapacity kinosály. Tento projekt vznikol v roku 2004 v spolupráci spoločnosti České dráhy s Medzinárodným festivalom filmov pre deti a mládež v Zlíne. Vlaková súprava s Kinematovlakom od svojho vzniku doteraz najazdila vyše 15 tisíc kilometrov.

Trenčianske noviny 02.06.2008

Takmer po týždni dňa 3. júna 2008 sa Galéria M. A. Bazovského v Trenčíne stala miestom slávnostnej derniéry výstavy **Sylvette Mathieu d´Ault** pod názvom **More a útesy Pikardie**. Okrem hostiteľov, predsedu Trenčianskeho samosprávneho kraja **MUDr. Pavla Sedláčka, MPH**, riaditeľky Galérie M. A. Bazovského v Trenčíne **PhDr. Danice Loviškovej** a poslancov Trenčianskeho samosprávneho kraja, sa slávnostného podujatia zúčastnil aj veľvyslanec Francúzska v Slovenskej republike **J. E. pán Henry Cuny**, francúzsky atašé pre vedeckú, technickú a univerzitnú spoluprácu **Gilles Rouet**, členovia delegácie z Pikardie a ďalší vzácni hostia. Umelkyňa tak veľmi dôstojne zavŕšila svoje celotýždňové pôsobenie v našom regióne, počas ktorého okrem samotnej výstavy netradičných obrazov na workshope predviedla svoju zaujímavú umeleckú tvorbu pred zrakmi mnohých návštevníkov. O jej výstave veľvyslanec Francúzska **J. E. pán Henry Cuny** povedal, že „dnešná výstava ma tak trocha uviedla do rozpakov, lebo je to pre mňa niečo nového. Toto hodvábnictvo ma privádza do nového druhu umenia, na ktoré nenachádzam slovo. Keby som obrazy musel pomenovať

MUDr. Pavol Sedláček, MPH ďakuje Sylvette Matieu

vo všeobecnosti, tak by som povedal, že sú to hodvábne obrazy.

Vlastné poznámky

V priestoroch dolnej časti Trenčianskeho hradu rozložili svoj stanový tábor počas leta členovia skupiny historického šermu Wagus už po tretí rok dobový tábor so strelnicou a kuchyňou. Jej člen skupiny **Miloš Slemenský** uviedol, že „chcú Trenčanom a návštevníkom Trenčianskeho hradu priblížiť atmosféru života vojenského tábora v stredoveku. A tak návštevníkom umožnia vystreliť z luku a kuše a sledovať prípravu tradičných dobových jedál, prezrieť si perkusné zbrane, repliky veľkých muškiet a dobových pištolí.“ Zároveň pre tohtoročných návštevníkov Trenčianskeho hradu bolo sľúbené prekvapenie, ktoré svojím obsahom oproti predchádzajúcim rokom bolo orientované do rímskeho obdobia. Pripravili sa ešte ďalšie zaujímavé novinky, z ktorých budú ľudia otvárať ústa od nemého úžasu. „Chceme, aby akcia mala nový náboj,“ dodal **Miloš Slemenský** K dobovému táboru sa pridá už 19. mája 2008 sokoliarska skupina sv. Bavona z Banskej Štiavnice, ktorá pravidelne hosťuje na Trenčianskom hrade. Tá na hrade pobudne spolu s členmi tábora do konca školských prázdnin. Skupina historického šermu Wagus pripravuje od 31. mája 2008 aj nočné prehliadky Trenčianskeho hradu. Trenčianske historické slávnosti plné rytierskych turnajov, šermiarskych

zápasov, historickej hudby a tanca odštartujú 28. júla 2008 na Mierovom námestí. Sezóna na hrade vyvrcholí Trenčianskymi hradnými slávnosťami s bohatým programom počas prvého augustového víkendu. Vystúpia šermiari zo Slovenska aj Českej republiky, záujemcovia zároveň dostanú možnosť potešiť svoj zrak predstaveniami sokoliarov, divadelníkov a brušných a historických tanečníkov. Pre deti sú pripravené hry a jazda na koňoch. Teda skutočne sa budú návštevníci Trenčianskeho hradu počas leta na čo tešiť.

Trenčianske noviny 19.05.2008

Dňa 22. mája 2008 si pripomenulo Gymnázium Ľudovíta Štúra v Trenčíne, mesto Trenčín a učiteľská verejnosť 100. výročie narodenia nestora slovenskej amatérskej astronómie stredoškolského profesora **Alojza Cvacha**. Pri tejto príležitosti riaditeľ gymnázia Mgr. Štefan Marcinek s ostatnými členmi vedenia školy a za účasti jeho syna MUDr. Ľubomíra Cvachu na trenčianskom mestskom cintoríne si uctili pamiatku veľkého človeka kyticou kvetov, ktorý veľkú časť svojho plodného života spojil s mestom Trenčín.

pietna spomienka na cintoríne

V podvečerných hodinách na priateľskom posedení študentov gymnázia, priateľov astronómie a najbližších príbuzných **MUDr. Ľubomír Cvacho,** ktorý vo svojich spomienkach priblížil život svojho otca od jeho ranných liet, cez roky štúdia na Karlovej univerzite v Prahe, roky učiteľovania na viacerých stredných školách až po roky, keď jeho poslednou učiteľskou štáciou sa stalo Gymnázium Ľ. Štúra v Trenčíne.

Pamätníci ho však poznali nielen ako stredoškolského profesora prírodopisu a zemepisu, ale predovšetkým ako zanieteného amatérskeho astronóma. Treba oceniť, že pre tieto svoje zámery získal svojich študentov, ale predovšetkým našiel aj pochopenie a finančnú podporu u svojich nariadených pre materiálové vybavenie astronomickej pozorovateľne. Do kroniky gymnázia sa zapísal zlatými písmenami deň 1. február 1973, keď vznikla v Trenčíne astronomická pozorovateľňa, ktorá slúžila na pravidelné pozorovanie nebeských telies nielen pre členov astronomického kabinetu, ale aj pre širokú verejnosť.

MUDr. Ľubomír Cvacho

Prof. Alojz Cvacho bol aj edične činný, keď pre potreby amatérskych astronómov štvrťročne vydával Astronomického spravodajcu. Na jeho odborný rast vplývala najmä spolupráca s riaditeľkou Astronomického ústavu SAV na Skalnatom Plese RNDr. Ľudmilou Pajdušákovou, s kolegami z Hvezdárne v Hlohovci, s ktorými zostavoval metodické materiály a diafilmové pásma na astronomické a kozmonautické témy. Za svoju priekopnícku prácu získal viacero vyznamenaní. Medzi najcennejšie patrí Medaila Mikuláša Koperníka.

Vlastné poznámky

V nedeľu popoludní dňa 8. júna 2008 výstavné priestory Mestskej galérie v Trenčíne boli miestom vernisáže obrazov **Mgr. Márie Auerovej – Griešovej** pod názvom **Roztancovaný svet**. Úvod vernisáž patril hudobnej skladbe v interpretácii dueta huslistov Štefana Trusinu a jeho syna, syna a vnuka sestry vystavujúcej autorky Alžbety Trusinovej – Griešovej. Autorku a jej vystavené výtvarné práce zhodnotila kurátorka výstavy **Mgr. Magdaléna Ševčíková**. V príhovore

spomenula, že autorka v Trenčíne vystavovala pred deviatimi rokmi a teraz vystavuje už po druhý raz. Základy výtvarného vzdelania získala na Vysokej škole pedagogickej v Bratislave, kde študovala u prof. Eugena Lehockého. Na formovaní je výtvarného prejavu sa významnou mierou podieľali cenné rady jej tety akademickej maliarky Márie Medveckej a odráža sa v nej umelecký odkaz Júliusa Jakobyho. Jej obrazy naplno odrážajú jej lásku k tancu, prefiltrovanú vlastnými pocitmi, za nevyčerpateľnými zdrojmi krásy pohybu, predo-všetkým tanca. Aj keď vo svojej tvorbe spracováva rôzne témy ako príroda, mestská krajina, mesto Košice, aj tak dominantnou témou je tanec vo všetkých podobách. Ten miluje nadovšetko. Maľovať začala pre vlastné potešenie a potešenie jej blízkych. Časom si vypracovala vlastný rukopis nesúci veľkú emocionálnu silu. Kresba a maľba sú pre autorku najlepšou relaxáciou. Je to radosť, ktorá potláča únavu, dáva jej silu objavovať nové námety. Jej obrazy s tancujúcimi osobami sú plné primárnych výrazových foriem, expresných dynamických štruktúr. Neustálou inšpiráciou sú pre autorku vytúpenia najmä Košického divadla, v ktorého tvorbe nachádza množstvo baletných choreografií a kreácií.

veselie

Spýtali sme autorky, čo všetko ovplyvnilo jej tvorbu ? A tu sú jej slová vyznania : „Všetko spočíva v inšpirácii tvorby. Mnohé tanečné skúsenosti postupne prechádzali štetcom na plátno. Intenzívne sa snažím zachytiť všetku tú krásu, harmóniu a poéziu pohybu v rôznych podobách a štýle, technikách a náladách. Ľudový tanec ma uchvátil vo Folklórnom súboru Pedagóg, v ktorom som vystupovala počas mojich vysokoškolských štúdií. Bola to tá najlepšia vizitka umeleckej vedúcej súboru Hedy Šimonekovej.“

Vlastné poznámky

Vo výstavných priestoroch Kultúrneho a metodického centra Ozbrojených síl Slovenskej republiky v Trenčíne bola dňa 9. júna 2008 otvorená pre verejnosť výstava pod názvom **Modely - Hobby 2008**, reprezentujúca záujmovo-umeleckú činnosť a technickú tvorivosť príslušníkov Ozbrojených síl Slovenskej republiky, ich rodinných príslušníkov, vojenských dôchodcov, ako aj civilných autorov zo všetkých regiónov Slovenska. Výstava je súčasťou série celorezortných kultúrno-spoločenských podujatí organizovaných rezortom Ministerstva obrany Slovenskej republiky.

Cieľom výstavy bolo predstaviť širokej vojenskej a občianskej verejnosti rôznorodosť záujmovej činnosti v rezorte a v regióne. Tí návštevníci, ktorí si výstavu prezreli neľutovali, pretože rôznorodosť vystavených viac ako 300 exponátov, medzi ktorými nechýbali ukážky z prác modelárov, zberateľov, výtvarných a remeselných prác a zbierky s vojenskou tematikou prezentovaných 69 autormi z 24 vojenských útvarov a klubov určite splnili ich očakávania a poskytla im inšpiráciu pre ich činnosť. Súčasťou výstavy bola Divácka súťaž o najkrajší a najzaujímavejší exponát, ktorá sa vyhodnotí na záver výstavy.

Vlastné poznámky

Vo štvrtok 12. júna 2008 predstavil kolektív lekárov a ďalších odborníkov vo Verejnej knižnici M. Rešetku na Hasičskej ulici knihu **Voda a chlad** z podtextom (Prevencia – liečba – rehabilitácia). „Duša je ľudská, tak ako voda. Vznáša sa z neba a k nebu sa blíži. A potom znovu dolu, k večnej zemi, pre večnú zmenu.“ Slovami J. W. Goetheho, ktorý vraj miloval studenú vodu a kúpaval sa v zimnom Dunaji, otvoril prezentáciu knihy jeden z jej spoluautorov, otužilec **Pavol Dinka**, ktorý tvrdí, že voda a človek patria nepochybne k sebe. Už Sokrates sa sám otužoval a Se-neca sa po celý rok kúpal vo vodách Ti-beru.“ Publikácia nie je podľa slov jej autorov určená len pre odborníkov, ale dá cenné rady aj širokej verejnosti. Prvá časť knihy je venovaná otužovaniu. Dinka si myslí, že najvhodnejšou a najprístupnejšou je pri otužovaní voda. „Začať sa dá už od batoľaťa a pokračovať môžeme až do neskorého veku.“ V knihe sa nachádzajú aj rady, ako využívať saunu k dosiahnutiu pozitívnych účinkov. V druhej kapitole autori chcú čitateľov zasvätiť do tajov rehabilitácie vo vode. „Tretia a štvrtá časť je venovaná lokálnej celotelovej kryoterapii a kryochirurgii a skúmajú sa psychologické a sociologické aspekty liečenia a rehabilitácie chladom a mrazom,“ uviedol Dinka. Ten si myslí, že otužovanie rozširuje slobodu človeka. „Ľudia sa tak môžu kúpať aj v zime. Človek je slobodný, pretože mu neprekáža, či je leto alebo zima,“ uviedol Dinka, ktorý je zároveň autorom knihy Ľadové medvede v ľudskej koži. „Otužovanie v studenej vode posilňuje imunitný systém

zľavaPavol Dinka, Juraj Čelko

a striedanie tepla a chladu masíruje cievy. Zároveň sa pri otužovaní vyplavujú endorfíny, teda hormóny šťastia a keď človek vychádza z vody von, má úžasný pocit prekonania seba samého.“ Podľa autorov publikácie má kniha ľudí presvedčiť o blahodarných účinkoch vody nielen na telo, ale i psychiku človeka. „Spontánna aktivita vo vode je príjemná aj ľuďom, ktorí sa vyhýbajú pohybu na suchu a budí kladné emócie, ktoré zvyšujú motiváciu k cvičeniu. Voda je milosrdná aj k ľuďom s rôznym telesným oslabením, amputáciami i obezitou,“ uviedol jubilujúci spoluautor, reumatológ **doc. MUDr. Juraj Čelko**. „Voda ma vždy fascinovala. Pripomína mi totiž liečbu blahom. Bolesť, to nie je len pocit, ale aj zážitok, ktorý negatívne ovplyvňuje celý organizmus. Gréci vraveli, že keď prevažuje bolesť, nestačí ju len zmierňovať, ale treba vytvárať aj pozitívne zážitky.“ Podľa neho sa vo vode harmonicky rozvíja statická i dynamická funkcia. Ďalší z autorov **Anton Gúth** dal do kontrastu zdravý spôsob života a stresujúce momenty, ktoré človeka počas dňa postihujú. „Večer stres kompenzujeme útokom na chladničku a zaútočíme na svoj trakt nevhodnou stravou a nadmerným množstvom.“ Podľa neho by sme mali do práce dochádzať pokiaľ je to možné peši a domov si kúpiť psa, ktorý nás nenásilne dovedie k pravidelnému pohybu. Gúth je autorom viac než stovky odborných článkov a tvorcom či spolutvorcom 23 odborných medicínskych a historických kníh. Publikácia je určená ľuďom so

Juraj Čelko prijíma gratulácie od Lýdie Brezovej, riad. Verejnej knižnice v Trenčíne

záujmom žiť zdravým životným štýlom, do ktorého otužovanie a pobyt, pohyb i liečba vo vode určite patria.

Trenčianske noviny 23.06.2008

Pomocná evidencia 357/1/08

V dňoch 13. a 14. júna 2008 sa uskutočnil v Rimavskej Sobote Detský festival ľudovej hudby, v ktorej išlo o celoštátnu súťaž ľudových hudieb, speváckych skupín, spevákov sólistov a inštrumentalistov sólistov. V silnej konkurencii v zastúpení všetkých krajov bola spevácka skupina Korničky ocenená Zlatým pásmom a sólistka **Tereza Kohoutová** sa stala laureátom festivalu.

Info Trenčín 17.07.2008

Pomocná evidencia /1/08

Dňa 17. júna 2008 Mestská galéria v Trenčíne bola miestom vernisáže 1. ročníka **Bienále amatérskej a detskej keramiky**, ktorú otvorila riaditeľka Centra voľného času v Trenčíne **PhDr. Mária Orichová**. V úvode konštatovala, že dnešná výstava je premiérou zverejnenia keramických diel pred očami širokej verejnosti, ktorá by sa mala opakovať každý druhý rok. Podnetom k zorganizovaniu výtvarnej prehliadky amatérskej tvorcov keramiky sa stala skutočnosť, že na území mesta sa zaznamenal nebývalý nárast keramických krúžkov, v ktorých tvoria občania bez ohľadu na vek či profesionálne zameranie. Pre týchto občanov sa stal práca s hlinou záľubou, relaxom a príležitosťou vytvoriť niečo pekné s trvalou estetickou hodnotou. Za hlavný zmysel tejto výstavy organizátori pokladajú akúsi reklamu práce keramikárov na verejnosti a súčasne výmenu skúseností medzi tvorcami keramických diel. Na vernisáži sa k prítomným prihovoril člen poroty **Ján Hubinský**. Do prvého ročníka Bienále amatérskej a detskej keramiky zaslalo svoje kolekcie keramických výrobkov šesť dospelých amatérskych keramikárov a trinásť detských kolektívov. Odborná

porota v zložení **PhDr. Mária Orichová**, Ján Hubinský hodnotil prihlásené práce v troch kategóriách – špeciálne zariadenia, základné školy, základné umelecké školy a centrá voľného času, dospelí amatéri. Na záver oficiálnej časti vernisáže bienále prevzali najúspešnejší keramikári ocenenia :

- kategória dospelí, amatéri – **Jana Kosárová** z Trenčína a **Rastislav Malár** z Hrádku nad Váhom;
- kategória základných škôl, základných umeleckých škôl a centier voľného času – **Základná škola Trenčín, Novomeského ul.**, **Súkromná základná umelecká škola Trenčín, Novomeského**, elokovaná trieda z Ivanoviec, **Kristína Bohušová** zo Základnej školy Trenčín, Ul. Na dolinách;
- kategória špeciálnych zariadení – **Kristína Bohušová** zo Špeciálnej základnej školy v Trenčianskej Teplej a **Martin Gallo** z DEMY – Domu sociálnych služieb v Trenčíne.

Vlastné poznámky

Pomocná evidencia 333/1/08, 340/1/08

Exhibíciou z tvorby maliara **Vladimíra Kováča** pokračoval cyklus výstav, ktorou bola otvorená 20. júna 2008 už druhý rok letná sezóna v Katovom dome v Trenčíne. Vladimír Kováč sa venuje predovšetkým voľnej a pastelovej tvorbe a kombinovaným technikám. Pastel alebo olej mieša s akrylom. Keďže učí na drevárskej škole, namiesto plátna používa niekedy aj odrezky z lipy a buka, ktoré majú zaujímavý tvar. „Orientuje sa prevažne na krajinu, ktorá však nie je realistická.

Krajina je pre neho istým znakom. Ide mu o to, aby prenikol do podstaty jej profilu a na obraze vytvára jej ideový znak a posolstvo. Preto o ňom zvyknú kritici umenia hovoriť ako o akomsi konštruktívnom lyrikovi," uviedol kurátor výstavy **PhDr. Ľubomír Podušel**. Umelcove obrazy z výtvarného hľadiska pozostávajú najmä z koncipovania plôch, ktoré majú geometrický základ. Vladimír Kováč projektuje podľa Podušela obraz takmer „inžinierskym spôsobom" na základe kontrapozície, teda harmónie alebo protikladov farieb a tvarov. „Z tohto dôvodu nezapadá do žiadneho z vychytených prúdov a smerov, prostredníctvom ktorých sa umelci identifikujú. Je to taká choroba „zaškatuľkovať" umelcov do istého prúdu. Kováč je jedným z kľúčových reprezentantov maľovaného obrazu, ktorý nezomrel, ako na Slovensku mnohí prezentujú, ale prežíva naďalej." Samotný umelec má podľa svojich slov dve inšpirácie k tvorbe. „Je to najmä prostredie, v

ktorom žijem. Pochádzam z Liptova, kde je krajina naozaj krásna. Inšpiruje ma však aj mesto, pretože bývam v Bratislave. Každý zásah človeka do okolia nemusí byť negatívny. Ďalšou múzou sú koláže spomienok, či už figurálne, alebo z ciest," uviedol Kováč. Podľa neho v niektorých obrazoch schválne nerešpektuje priestor s výnimkou krajinných kompozícií, ktoré sú jednopriestorové. „V obrazoch je zakomponovaných viacero vrstiev, preto nie sú najjednoduchšie na pochopenie. Nemajú úplne logickú výstavbu, nechcel som nimi povedať niečo konkrétne. Ich obsah je hlbší a núti človeka rozmýšľať. Sprostredkovávam svoje videnie a svoj názor na svet," vysvetľuje maliar, ktorý sa umeniu venuje odmalička.

Trenčianske noviny 07.07.2008
Pomocná evidencia 329/1/08

Kino Hviezda v Trenčíne dňa 24. júna 2008 bolo miestom vyhodnotenia medziškolskej a medzitriednej súťaže žiakov trenčianskych základných škôl **„Čítajme všetci, čítanie je super“**, ktorú organizovala v školskom roku 2007/2008 Verejná knižnica Michala Rešetku. Na vyhodnotení sa zúčastnila spisovateľka **Mgr. Ľubica Kepštová** a knihovníčky z Uherského Hradišťa. V otváracom príhovore vedúca oddelenia pre mládež Verejnej knižnice Michala Rešetku v Trenčíne **Darina Ďurkechová** konštatovala, že „súťaž trvala od septembra 2007 do 31. mája 2008. Presvedčili sme sa o vašom veľkom záujme o literatúru, o knihy. Dúfam, že i po súťaži sa stane knihy vašim dôverníkom. Celkom sa do našej súťaže prihlásilo desať škôl, 46 tried a 978 žiakov. Vyhodnotili sme desať tried.“ Spisovateľka **Mgr. Ľubica Kepštová** a riaditeľka Verejnej knižnice Michala Rešetku v Trenčíne **Mgr. Lýdia Brezová** odovzdali zástupcom najlepších tried diplom a vecné dary, ako inak detskými knihami. Súčasne boli ocenení učitelia, ktorí sa na aktivitách žiakov s knihou podieľali. Konkrétne boli tieto triedy so svojimi učiteľmi :

- trieda 4.C Základnej školy Trenčín, Veľkomoravská ul. s učiteľkou Múčkovou
- triedy 5.C a 5.D Základnej školy Trenčín, Hodžova ul. s učiteľkami Hríbovou a Šinskou
- triedy 3.A a 4.A Základnej školy Trenčín, Kubranská ul. s učiteľkami Daňovou a Klobušiakovou
- prima Piaristického gymnázia J. Braneckého v Trenčíne s učiteľkou Cibíkovou
- trieda 4.A Základnej školy sv. Andreja - Svorada a Benedikta s učiteľkou Gelenekyovou

- triedy 2.B, 2.C, 4.C Základnej školy Trenčín, Dlhé Hony s učiteľkami Hlavačkovou, Lackovou, Pohorelcovou a Suškovou
- trieda 3.A, 4.A, 5.A Základnej školy Trenčín, Východná ul. s učiteľkami Kvasnicovou, Turčanovou a Hríbovou
- triedy 3.A, 3.C, 4.C Základnej školy Trenčín, Východná ul. s učiteľkami Tamašovou, Ženčicovou a Suchomelovou
- trieda 2. Základnej školy Trenčín, Potočná s učiteľkou Schifferovou

Vyhodnotené triedy pozdravila spisovateľka **Mgr. Ľubica Kepštová**. Vo svojom krátkom príhovore ocenila všetkých žiakov, že i napriek knihe konkurujúcim masovokomunikačných prostriedkov, počítačom a podobne, našli si cestu ku knihe. „Práve vy ste dôkazom toho, že kniha nepatrí medzi ohrozené druhy zábavy a relaxacie, ale práve naopak je to, ktorá vám pomáha poznávať okolitý svet. Naučíte sa tak poznávať aj dobrých a zlých ľudí.“

Vlastné poznámky

zľava - Jaroslav Pádivý, Peter Oravec

V letný horúci slnečný deň 25. júna 2008 si občania mesta Trenčín popoludní pripomenuli storočnicu hudobného skladateľa Karola Pádivého. Najprv to bolo odovzdanie nového detského ihriska na Sihoti, ktoré dostalo meno „Pádivec“ a potom vo Verejnej knižnici Michala Rešetku sa uskutočnila prezentácia knihy Jaroslava Pádivého o svojom otcovi **„Karol Pádivý – v spomienkach a dokumentoch“**. Po privítaní prítomných riaditeľkou knižnice **Mgr. Lýdiou Brezovou**, autora knihy predstavil **Peter Oravec**. Povedal o ňom, že sa s autorom dobre pozná viac ako päť-

desiat rokov, teda od študentských čias až po dnešok, poznamenané spoločne prežitými spomienkami. Podotkol, že získal z dobrých prameňov informácie o jeho kvalitnom učiteľovaní na základných školách v okolí Trenčína, za čo bol ocenení ministrom školstva. V ďalšej časti príhovoru sa dotkol i skladateľa Karola Pádivého, ktorý „mal u mňa zvláštne postavenie, lebo bol prvým živým hudobným skladateľom, s ktorým sa stretol a poznal. Bol otcom môjho kamaráta.“

„V rukopise ma zaujalo precízne spracovanie diela Karola Pádivého, ktoré vo forme tabuľky je aj súčasťou knihy. Uvedomil som si, že iba táto tabuľka predstavuje enormné množstvo práce, štúdia a hľadaní. Keď si uvedomíme, že celé hudobné dielo Karola Pádivého dal jeho syn Jaroslav do poriadku, všetky skladby napísal a pripravil do tlače, tak nám iba zostáva prácu Jaroslava Pádivého vážiť. Je to výsledok 15-ročnej práce. Z textu knihy čitateľ cíti hlbokú citovú väzbu medzi synom a otcom a jeho oddanosť dielu svojho otca. Mimochodom dostal Jaroslav Pádivý pred desiatimi rokmi pamätnú medailu Európskej únie dychovej hudby za pozoruhodnú synovskú starostlivosť o dielo svojho otca.“ Po tomto predslove prezentáciu spestril **Jaroslav Pádivý** s huslistom **Jozefom Balážom** valčíkovým šlágrom svojho otca „Hraj, muziko hraj“, aby pripravil pôdu pre uvedenie svojej kni-

zľava – primátor Ing. Branislav Celler, Lýdia Brezová,

hy. „Je veľmi príjemné prežiť chvíle radosti, ktoré pri uvedení knihy o mojom otcovi pociťujem“, povedal Jaroslav Pádivý „a to medzi ľuďmi, ktorý sú mi blízky, ktorých milujem, mám rád a ctím si ich.“ Kniha, ktorá dnes prichádza k čitateľom je životným príbehom chudobného chlapca z Českomo-ravskej vysočiny, ktorého život nebol ľahký, ktorý od 14 rokov sa staral sám o seba a tým, že využil Boží dar, ktorý mu bol daný, stal sa v živote úspešný a mimoriadny. „Z mojej strany to splatenie synovskej povinnosti zachovať otcov životný príbeh i zachovanie toho, čo zo svojho nadania vytvoril,“ povedal Jaroslav Pádivý. O svojej záľube k literatúre, histórii a hudbe povedal, že „mojím potešením bolo čítať všetko, čo sa nachádzalo v knižnici rodinného domu na ulici Kúty. Z vlastného poznania som však si však uvedomil, že história je niekedy ďaleko od pravdivosti, že mnohé skutočnosti sú pre mňa z nevysvetliteľných príčin menené, alebo vynechávané. Bol som v miernom šoku, keď som v roku 1996 zobral do rúk knihu vydanú SAV „Dejiny slovenskej hudby od dávnoveku po súčasnosť“, v ktorej pojmy dychová hudba, Karol Pádivý, Pádivého Trenčín sa v tejto knihe nevyskytovali. Ako keby to neexistovalo. Otec mi povedal, že to ako s hudbou. Buď je dobrá, alebo zlá.“

I napriek tomu, že rukopis knihy dostával záverečné kontúry, stále sa nevedelo, čo s jej vydaním. Zmena nastala v roku 2007 pri návšteve primátora mesta Trenčín v súvislosti stým výročím Karola Pádivého, kedy sa dohodli podrobnosti na programe osláv i na vydaní knihy. Samotná kniha je postavená tak, ako plynul život Karola Pádivého.

zľava – Jozef Baláž, Jaroslav Pádivý

Najviac problémov zažil autor pri popisovaní jeho rodného kraja, jeho detstva a života, pretože otec o svojej rodine nerozprával. Až po dlhom pátraní som zistil, že pochádza z dedinky Celje 15 km od Jihlavy. Pri osobnej návšteve rodiska otca som mal úžasné pocity. Ďalšia kapitola knihy sleduje mladosť a školské roky Karola Pádivého v Jihlave, kde bol učňom vojenskej hudby. Trojročné obdobie však nedokončil, lebo bolo pre neho drastické, ktoré ho poznačilo na celý život. Určitým vyslobodením pre neho bolo, že sa ako 17 - ročný dostal rumunského mesta Sibiu ako vojenský muzikant, ale hrával aj v mestskom orchestri, v ktorom hrával aj známy slovenský muzikant a skladateľ Ján Levoslav Bella. Spolu sa však nestretli. Vtedy tvrdo pracoval na sebe a učil sa hudbe ako samouk. Pohodlný život dospievajúceho muža o rok neskôr musel vymeniť pohodlný život za tvrdú realitu v trenčianskych kasárňach, do ktorých narukoval ako vojak základnej služby. Aj v Trenčíne sa po šiestich týždňoch tzv. prijímača dostal k vojenskej hudbe, u ktorej bol tri roky. Po odchode do civilu sa stal skladníkom vo veľkoobchode so sklom, kde neskôr vypracoval na prokuristu a založil si vlastný obchod. Po v roku 1948, keď bol obchod znárodnený, začal pracovať vo vydavateľstve Osveta pri Matici slovenskej, kde vydával materiály na podporu a rozvoj dychovej hudby. Do jeho života vstúpil rok 1940, kedy ho oslovil s ponukou zástupca továrne Thiberghien Graffinger, aby naučil jeho učňov hre na dychový nástroj. Za to sa mu zaručil ako Čechovi

vybaviť štátne občianstvo Slovenského štátu. Tejto ponuky sa pevne chytil a už 14. marca 1942 chlapci, tvoriaci 85 - členný orchester koncertovali. V závere Jaroslav Pádivý poďakoval všetkým, ktorí sa o vydanie knihy o jeho otcovi zaslúžili.

Novú knihu uviedli do života sypaním papierových nôt zafarbených na modro primátor **Ing. Branislav Celler**, autor **Jaroslav Pádivý** za asistencie riaditeľky Verejnej knižnice Michala Rešetku **Mgr. Lýdie Brezovej**.

Vlastné poznámky

Pomocná evidencia 344/1/08

V piatok 27. júna 2008 sa uskutočnilo v Kultúrnom a metodickom centre Ozbrojených síl Slovenskej republiky v Trenčíne slávnostné otvorenie 16. ročníka Medzinárodného filmového festivalu **Artfilm**. Moderátorkou večera bola zachrípnutá **Elena Vacvalová**, ktorá postupne pozývala na pódium organizátorov alebo významných účastníkov festivalu. Niektorým sa podarilo svoje príhovory predniesť v krátkom čase, pri viacerých rečníkoch by diváci ocenili stručnosť. Všetko predlžovalo aj nevyhnutné tlmočenie do angličtiny. Netradične strohí boli najmä ocenení hostia, ktorí väčšinou svoje prejavy obmedzili na skromné poďakovanie a vyjadrenie radosti. Zlatú kameru si odniesol **Miroslav Ondříček**. Pozvaný 88 - ročný scenárista Tonino Guerra musel účasť zo zdravotných dôvodov na poslednú chvíľu odmietnuť. Otvárací film **Moscow Belgium** prišiel predstaviť sám jeho režisér **Christophe van Rompaey** a herec **Jürgen Delnaet**. Príchodom hereckej legendy už prejavmi mierne unavené publikum ožilo. Omar

Sharif, plný vitality a šarmu, sa predstavil ako skvelý šoumen, čo zo seba sype zaujímavé príbehy a nenútené vtipy. „Celý svoj život mám šťastie," povedal na úvod. Šťastie podľa neho spočívalo už v tom, že sa narodil svojej matke a že jeho rodičia žili stále spolu. Vďačný je však aj babici, od ktorej má doteraz od jej palca a ukazováka dve jamky na hlave. S dávkou humoru komentoval, že keby pri pôrode pritlačila trošku viac, nebol by podľa svojich slov už schopný učiť sa dialógy. Šťastie mal aj vtedy, keď ho ako neznámu tvár len podľa fotografie vybrali do filmu Lawrence z Arábie v roku 1962, ktorý odštartoval jeho hollywoodsku kariéru. Svoju manželku po príchode do USA nerozvážne opustil. Rozišiel sa s ňou po telefóne. Bol opojený krásnymi ženami, ktoré nemali problém vyzliecť si na diskotéke podprsenku. Odvtedy už žiadnu ženu tak nemiloval ako svoju manželku. Hoci teda spravil chybu, mal šťastie, že ju mohol aspoň stretnúť. Dostal možnosť urobiť to, po čom celý život podľa vlastných slov túžil a vo veľkolepom geste so zdvihnutými rukami a smiechom v hlase zakričal „Vyhlasujem medzinárodný filmový festival za otvorený. Nech začne. Ja ho otváram."

Návštevníci festivalu potešili zo 105 celovečerných filmov a 80 krátkych snímok. V hlavnej súťaži boli uvedených 14 filmov, ktoré už zožali úspech v zahraničí. Medzinárodná súťaž hraných filmov reprezentovali to najzaujímavejšie, čo vlani nakrútili mladí filmári. Z Medzinárodného filmového festivalu Cannes prišli do Trenčianskych Teplíc a Trenčína súťažiť filmy **Delta** (Maďarsko) a **Tulpan** (Rusko, Kazachstan). O Modrého

anjela budú bojovali snímky **Je ťažké byť dobrý** (Bosna a Hercegovina) a **Nič osobné** (Rusko). Organizátorom sa podarilo do súťaže získať i tri filmy z festivalu v Rotterdame a to **Kvet vo vrecku** (Malajzia), **Odíď v pokoji, Jamil** (Dánsko) a **Nádherné mesto** (Thajsko). V hlavnej súťaži boli uvedené filmy **Kráľ pingpongu** (Švédsko), **Nedokončené príbehy** (Irán), **Fujian Blue** (Čína), **Čo s takými priateľmi** (Belgicko), **Ballast** (USA), **Učebnica** (Turecko) a **Wolfsbergen** (Holandsko).

V Súťaži krátkych filmov malo zastúpenie aj Slovensko, v ktorej sa predstavil so svojím filmom **Letné hry** mladý režisér Marián Tutoky a režisérka Ivana Šebestová animovanou snímkou **Štyri**. V sekcii dokumentárnych filmov bola premietnutá úspešná snímka Juraja Lehotského **Slepé lásky**, ktorá si odniesla z MFF v Cannes ocenenie CICAE. Slovenskú dokumentárnu tvorbu reprezentoval Peter Begányi s filmom **Ja som bulvár** a Lubomír Dohnál so snímkou **Sklenené obrazy**. Nesúťažná prehliadka Yin and Young ponúkla výber študentských filmov zo Slovenska a Česka. Novinkou bolo, že tento rok budú môcť študentské filmy našich tvorcov súťažiť v medzinárodnej súťaži krátkych filmov. Divácky atraktívna bola sekcia Late Night Show, ktorá ponúkla provokatívne a extravagantné snímky.

Výnimočnou prehliadkou boli zvláštne uvedenia starších i celkom nových filmov. Návštevníci si mohli pozrieť nový film Andrzeja Wajdu **Katyň** (2007), legendárny **Obchod na korze** (1965) Jána Kadára a Elmara Klosa, dokument

Patrika Lančariča **Ladislav Chudík** (2008) a dokument **Shine A Light** (2008) Martina Scorseseho.

Tohoročný medzinárodný filmový festival Artfilm ponúkol divákom spolu 185 krátkych i celovečerných, hraných, dokumentárnych aj animovaných filmov zo všetkých kontinentov sveta sa stal minulosťou. V štyroch festivalových kinách a putovnom Bažant Kinematografe umiestnenom na Štúrovom námestí v Trenčíne sa uskutočnilo vyše 190 filmových predstavení. Novinkou tohto ročníka Artfilmu bol kinostan Tatra banka Cinema v Trenčianskych Tepliciach. Študenti, ktorí sa na Artfilm vopred akreditovali, mali vstup na festivalové podujatia zadarmo. Na festival sa akreditovalo vyše 150 novinárov.

Súčasťou festivalu boli aj diskusie s tvorcami filmov napríklad Ladislavom Chudíkom, Jiřím Menzlom, Mariánom Labudom, Jiřím Krejčíkom, Milanom Lasicom a Jaromírom Hanzlíkom. S divákmi po projekciách diskutovalo aj množstvo zahraničných filmárov, často renomovaných, ktorí svoje filmy prišli na festival uviesť osobne. Medzi hosťami bol aj srbský režisér a pedagóg Želimir Žilnik, ktorý na festivale viedol workshop Nové obrazy starého sveta. Jedenásť mladých účastníkov zo Slovenska, Česka, Maďarska a Rakúska v rámci neho nakrúcalo minidokumenty inšpirované filmom Dušana Hanáka Obrazy starého sveta.

Festival ožíval aj hudobnými vystúpeniami. Tisíce návštevníkov prilákali na trenčianske Mierové námestie koncerty českých skupín Monkey Business a Čechomor. Ďalším centrom spoločenského a zábavného festivalového života v rámci festivalu bol aj Steps Club na Sladkovičovej v Trenčíne, kde hrali poprední dídžeji V Trenčianskych Tepliciach to boli zas festivalové večery oživovali živé vystúpenia Ericha „Boboša“ Procházku, Jana Budaňa, Mariána Geišberga či Dana Heribana.

Cenu primátora mesta Trenčianske Teplice získal slovenský dokument Slepé lásky/Blind Loves režiséra **Juraja Lehotského**, ktorý nedávno ocenili aj na prestížnom filmovom festivale v Cannes. Dokument zobrazil štyri príbehy o vzťahoch a láskach nevidomých ľudí.

Cenu primátora mesta Trenčín získal bosniansky film Je ťažké byť dobrý/It´s Hard to Be Nice od režiséra **Srdjana Vuletića**, ktorý kládol otázku, ako byť dobrým človekom v sú-časnej Bosne, keď tam vládnu kšefty, korupcia a kriminalita.

Cena mladých/Young and Critical Award bola udelená snímke Kvet vo vrecku/Flower in the Pocket od malajzijského režiséra **Liewa Senga Tata**. Jeho film rozpráva jednoduchý, ale silný príbeh o dvoch mladých bratoch, ktorí vyrastajú bez matky a ich otec na nich nemá čas.

Cenu za najlepší krátky film/Best Short Film Award získal film Konečná stanica/Terminus od kanadského režiséra **Trevora Cawooda**, ktorý ponúkol príbeh biznismena, ktorého prenasleduje čudná kamenná postava a on kvôli nej nemôže spať ani pracovať.

Cenu Panorámy Východu pre najlepší východoeurópsky film získala macedónska režisérka **Teone Mitevská** zo svojím filmom Som z mesta Titov Veles, v ktorom si zahrala aj režisérkina sestra Labina Mitevska, ktorá tento rok zasadla do hlavnej poroty Artfilmu. Snímka rozpráva o troch sestrách, z ktorých jedna je narkomanka, druhá nerozpráva a tretia je už pripravená na akékoľvek životné prekážky.

Hlavnú cenu Modrý anjel za najlepšiu réžiu v hlavnej súťaži dlhometrážnych hraných filmov, o ktorú sa uchádzalo 14 filmov udelila porota vedená rumunským režisérom **Cristianom Mungiom** tento rok dvom filmom. Prvým z nich bol turecký film Učebnica na leto od režiséra **Seyfi Teomana**, ktorým predstavil citlivú sondu do každodenného rodinného života v

malom tureckom mestečku. Druhým víťazným filmom bol holandsko-belgický film Wolfsbergen od režisérky **Nanouk Leopoldovej**, ktorým zobrazil príbeh troch generácií jednej rodiny súčasného Holandska. Dej sa začína tým, keď sa vyše 80 - ročný patriarcha rozhodne v deň smrti svojej ženy skončovať s vlastným životom.

Zoznam 35 popredných svetových i domácich hereckých osobností, ktoré prevzali ocenenia za herecký prínos Hercova misia udeľovaná na Moste slávy v Trenčianskych Tepliciach sa tento rok rozšírila o ďalších štyroch hercov - o herečku **Chiara Caselli**, o protagonistu filmov Lawrence z Arábie alebo Doktor Živago **Omara Sharifa**, slovenského herca **Ivana Palúcha** a o nórska herečka **Liv Ullmannovú**. Festivalové ocenenie Zlatá kamera získali legendárny taliansky scenárista **Tonino Guerra**, svetoznámy český kameraman **Miroslav Ondříček** a poľský režisér **Krzysztof Zanussi**.

Trenčianske noviny 07.07.2008

Pomocná evidencia 382/1/08

O tom, že pivo chutí lepšie v kombinácii s ľahkou turistikou sa presvedčili účastníci 17. ročníka turisticko-pivného pochodu **Kukanova desina**, ktorý sa uskutočnil 5. júla 2008. V sobotu od ranných hodín sa zhromažďovali účastníci na Ostrove, aby sa zaregistrovali a vyzdvihli si mapky a inštrukcie ku 12 - kilometrovej trase. Oproti minulému roku sa mierne zmenila, no stále tradične viedla cez Sihoť, Brezinu, sídlisko Juh, centrom mesta a späť na Ostrov. Cieľom niekoľkohodinovej túry bolo navštíviť desať pohostinstiev a získať pečiatku.

Energiu na cestu čerpali turisti poväčšine z piva, i keď sa nevylučovali ani iné druhy tekutín. Aj tento rok sa na štarte objavili nováčikovia, no pre ostatných sa stala „kukanka“ už tradíciou. O obľúbenosti tohto pochodu svedčili aj množstvá tímových tričiek s „trefnými“ nápismi napríklad Pivné tulene, Jednotka pivného nasadenia, Matička Sihoť Gang a Trenčiansky klub problémových alkoholikov, či vybavenosť pútnikov vlastnými kríglami.

„Zúčastňujeme sa putovania za pivom už piaty rok,“ priznal Trenčan momentálne žijúci pri Nitre **Rado Janíček**, ktorý prišiel v sobotu do svojho rodiska iba kvôli pivu a kamarátom. „Nikdy sa nám nestalo, že by sme nezvládli vypiť počas trasy desať pív,“ konštatuje. Pitie piva za pochodu je vraj lepšie ako na jednom mieste, veľkým bonusom akcie je stretnutie s kamarátmi. „Stretnem tu ľudí, ktorých som rok nevidela,“ zdôraznila **Martina Balážová**. Skupinka kamarátov z Trenčína chodieva na Kukanovu desinu dlhé roky, no vraj ju málokedy absolvujú až do konca. „Každý, kto má rád pivo, musí byť na kukanke,“ tvrdí **Janka Kudrnová**, ktorá na svojho priateľa Petra prezradila, že minulý rok pochod nedokončil. „Ale mal sedemnásť

pív," smeje sa Janka. Dôvodom minuloročného neúspechu bol vraj vlastný program na trase. „Nazvali sme to Antikukanka a chodili sme iba po baroch na Mierovom námestí," vysvetlil **Matúš Mesík**, ktorý sa na pivnú akciu tešil celý rok. Kvôli tomu, aby sa stretli všetci kamaráti, vraj jeden z nich prerušil dovolenku v Tatrách. Podľa ďalšieho člena výpravy **Petra Rašiča** nie je problém zvládnuť desať pív, ak sa človek dobre naje a pravidelne trénuje. „Je to dlhá trasa, človek veľa vypotí," vysvetlil. Podľa propozícií podujatia však pitie piva na jednotlivých stanovištiach vôbec nie je podmienkou absolvovania akcie. O tom, že Kukanova desina je známa po celom Slovensku, svedčí aj množstvo účastníkov z iných miest. Pätnásťčlenná skupina kamarátov sem prišla vlastným autobusom z Ružomberka. Jednou z delegácie bola aj **Oľga Ondríková**, pre ktorú to bola prvá skúsenosť. „Prehovorili ma kamaráti, ktorí chodievajú pravidelne," upresnila milovníčka piva. Skupina vraj každoročne prespáva v kempe na Ostrove a vždy sa tešia aj na zábavu, ktorá tu je po ukončení pochodu. Spojenie turistiky s pivom je podľa nich dokonalé. „Keď chodíme na bicykli, tak nemôžeme piť kvôli policajným kontrolám. Tu nám piť nikto nezakazuje," vysvetlil **Lubo Lauko**. Ani tento rok „kukanka" nekončila príchodom do cieľa. V družnej atmosfére sa tu snúbila za asistencie dobrej hudby ľudská kolegialita so zlatým mokom až do ranných hodín.

Vlastné poznámky

Na tohtoročnom **Splanekore** sa v sobotu 5. júla 2008 za slnečného počasia predviedlo na Váhu medzi Ostrovom a obcou Zamarovce pri pätnásť riečnych posádok na plavidlách s originálnym nápadom. Pri ich zostrojovaní sa tvorcovia nechali inšpirovať filmovými rekvizitami, exotickými kultúrami, zvieratami či vtipnými témami. Do súťaže plavi-

diel, v ktorej ide najmä o nápad a kreatívne stvárnenie sa mohli zapojiť všetci, ktorí dokázali svoj nápad dotiahnuť do finále a zhotovili plavidlo, ktoré sa dokázalo udržať na vlnách Váhu. Niektoré plavidlá mali len kapitána, iné pozostávali aj z niekoľkočlenných posádok. Tie sa snažili získať priazeň publika i porotcov nápaditými kostýmami či predvádzaním šou priamo na plávajúcom korábe. Sobotný vietor, ktorý sa prehá-ňal Ostrovom, bol však pre niektoré menšie plavidlá veľkým problémom, iné sa tomu dokonca tešili.

Po skončení prehliadky mala najťažšiu prácu odborná porota, ktorá musela vyhodnotiť všetky prihlásené plavidlá. Za víťazné plavidlo bol vyhlásený a ocenený **Domček na stračej nôžke**. Kapitán plavidla **Ján Kučerka** prezradil, že pri jeho zostrojovaní mysleli nielen na dospelých, ale chceli potešiť aj deti. Za základ použili „podvozok“ plavidla, s ktorým súťažili minulý rok (bola na ňom sanitka). „Chceli sme spraviť niečo z klasického rozprávkového sveta, žiadne počítačové hry. Na jeho stavbu sme použili sme železo, veľa dreva, kartón a samozrejme slamu,“ uviedol. Na plavidle intenzívne pracovali štyria ľudia počas siedmich dní.

víťazné plavidlo

Na druhom mieste sa umiestnila sedemčlenná posádka plavidla Tankový prápor. „Plavidlo vznikalo takmer mesiac a stvorili sme ho z pneumatík, paliet, dreva, odpadkového koša a rúry. Všetko sme dômyselne ukryli pod maskovaciu vojenskú sieť. Je to tank, preto musí byť maskovaný a nechcem prezrádzať naše konštrukčné schopnosti, aby nám ich nikto

neodkukal," povedal **Martin Slezáček**. Posádka bola s umiestnením veľmi spokojná, pretože poskočili z deviateho miesta v minulom roku na druhé miesto.

Na treťom mieste sa umiestnilo plavidlo vesmírna loď Conti s robotmi Petrom, Zdenom a Jurom. I táto posádka bola so svojím umiestnením spokojná, pretože v minulom roku sa umiestnili s plavidlom Bábätká v kočiari na siedmom mieste.

Medzi desiatimi ocenenými posádkami boli aj tri exotické slečny Simona, Katarína a Barbora na plavidle Hawai. Patrili k dvom čisto ženským posádkam. Posádka plavidla Slnko – Seno - Jahody bola inšpirovaná známou filmovou komédiou a svoju prezentáciu doladili aj zvukovo, reprodukciou nosnej melódie filmu. Na plavidlo zohnali mnohé starožitné exponáty. Za posteľ od babky z Chocholnej ani nemuseli platiť, lebo bola vyhodená v stodole a sedávali na nej sliepky. „Babka bola rada, že sa jej zbavila. Aj bicykel má už desiatky rokov," uviedol hovorca posádky **Richard Tuhela**. Ten predstavoval babku z filmu, ktorá ležiaca v posteli odháňala dotieravú hydinu pierkom. Plavidlo budovali dva a pol týždňa. Dopĺňať ho mal aj živý kohút, ale báli sa negatívnej reakcie ochranárov zvierat. Tak ho spravili z polystyrénu. Medzi plavidlami nechýbala ani posádka vlaňajších víťazov, ktorá tento rok postavila Prvú plávajúcu vzducholoď. Ako uviedol člen posádky Ladislav Pavlík, všetkým konštruktérom doteraz ich diela uleteli a im sa podarilo dotiahnuť vzducholoď k dokonalosti a táto pláva. Zaujímavým plavidlom bol dlho očakávaný

plavidlo Tankový prapor získalo 2. miesto

most cez Váh od jeho autora **Jána Alberta** s aktuálnou témou Most pre Trenčín, ktorou chcel upozorniť na snahy mesta o vybudovanie ďalšieho mosta cez Váh. Pozornosť pútali aj ďalšie plavidlá Biela mušľa od čiernej perly, vysávač zo Vsetína, futbalisti, Lienka Marienka, Džamajka, Chorochtontochor, DžJee či Šak sme volado.

A ešte k histórii podujatia. Vie sa presne, že jeho začiatok bol v roku 1981. No história nevie určiť, koľký ročník podujatia sa tento rok uskutočnil. Podľa organizátora podujatia **Ing. Jozefa Čermáka** sa Splanekor konal do roku 1987. Potom boli viaceré pokusy akciu oživiť, no organizovanie sa dvakrát prerušilo. V roku 2007 sa podujatie opäť obnovilo. Jeho zmyslom je, aby sa ľudia počas leta zabavili. Možno konštatovať, že malo úspech, lebo tých niekoľko tisíc návštevníkov, ktorí prišli na Ostrov, sú toho najlepším dôkazom. Nielen po domácky vytvorené plavidlá, ale aj vystúpenia tanečných a hudobných skupín vytvorili perfektný ko-lorit podujatia.

vesmírna loď Conti získala tretie miesto

Vlastné poznámky

Vo štvrtok 17. júla v podvečer 12. ročníka festivalu Bažant – Pohoda sa v priestoroch mestskej veže v Trenčíne uskutočnila vernisáž výstavy fotografií známeho fotografa **Ctibora Bachratého** pod názvom **Pohoda vo veži** z uplynulých posledných ôsmich ročníkov festivalu. V úvode vernisáže výstavy sa predstavila trenčianska kapela Jamm Session Band a potom vedúca Útvaru marketingu Mestského úradu v Trenčíne **Mgr. Renáta Kaščáková** ako moderátorka všetkých prítomných

privítala. V príhovore uviedla, že Mesto Trenčín v spolupráci s občianskym združením Mestská veža sa rozhodlo v tejto sezóne pre tých, ktorí si prídu pozrieť mesto z mestskej veže, oživiť jej interiér i výstavami počas obdobia leta, aby dostala veža iný rozmer, nielen ako turistická atrakcia. Dnešná výstava je prvým podujatím, ktorým sa mestská veža zviditeľňuje.

Výstavu zhodnotil kurátor výstavy **PhDr. Marián Kvasnička** v tom smere, že osemnásť fotografií Ctibora Bachratého je akousi návnadou na prehliadku ďalších fotografií, zverejnených v areáli trenčianskeho letiska. „Pri vnímaní niekoľkých fotografií Ctibora Bachratého z Pohody tieto patria neodmysliteľne ku koloritu tohto folkloristického, hudobno-literárno-divadelno-psychiatricko-výtvarno-adrenalínovo - konzumačne - milenecko - relaxačno – tanečno - človekostredne, človečinou a pozitívnou vzťahovosťou voňajúceho festivalu.“ A pokračoval, že „Ctibor Bachratý vždy potrebuje byť v kontakte, byť účastný, takpovediac vložený v deji. Čo si všíma, je možno nazvať záznamom namáhavej cesty človeka k výrazu, k vnútornej pravde, putovanie ku šťastiu a chvíľa, keď sa tento zázrak šťastia stane. Jeho záujem o folklór a pohoda je špecifickým až karnevalovým folklórom.“ Ctibor Bachratý má

svoj vzor v nestorovi slovenskej fotografie p. Martinčeka, ktorého „vizuálna sila spočívala v umení čakať a potom konať Božou iskrou v oku.“ Záver patril autorovi výstavy Ctiborovi Bachratému, keď sa poďakoval všetkým, ktorí prišli na dnešnú vernisáž, ako aj tým, ktorí sa zaslúžili o realizáciu výstavy v mestskej veži v Trenčíne. Splnil sa mu sen, že ako bývalý maturant v Trenčíne sa mohol vrátiť a predstaviť sa so svojou tvorbou. „V mestskej veži je kvalita a ten kto chce vidieť viac, ta na pohode je ich vystavených ďalších 240 fotografií.“

Vlastné poznámky

Najväčší festival 12. ročník Bažant - Pohoda privítal v dňoch 18 až 19. júla 2008 návštevníkov nielen z okolia a celého Slovenska, ale aj zo zahraničia. Dvojdňové podujatie ponúklo asi 150 vystúpení umelcov rôznych žánrov. Na bohatý program prilákali návštevníkov prominentné osobnosti a skupiny, z ktorých možno spomenúť Fatboy Slim, Richarda Müllera, Joan Baezovú, prvého československého prezidenta po nežnej revolúcii v roku 1989 Václava Havla a ďalších.

Ale poďme po poradí, ako sa to začalo všetko odvíjať. Začiatok festivalu zverili organizátori Dychovej hudbe **Májovák** z Ostravy a slovenským **Karpatským chrbátom**. Na siedmich festivalových scénach nechýbali predstavitelia českej či slovenskej scény, keď vystúpila **Iva Bittová**, **Marián Varga** so sláčikovým orchestrom, hudobník **Peter Breiner**, speváčka **Jana Kirschner**. Spevák Richard Müller využil svoju prítomnosť na festivale, aby spolu s hercom Milanom Lasicom prezen-

tovali novú platňu, na ktorej naspievali pesničky Jara Filipa. Návštevníkov uvádzali do varu i skupiny ako **Para**, **Sto múch**, **Midi Lidi**, **Polemic**, **Tata Boys**. Lákadlom pre fanúšikov bolo aj množstvo zahraničných interpretov rôznych hudobných žánrov, z ktorých možno spomenúť **The Plastic People of the Universe**. Stalo sa už tradíciou, že na festivale nesmie chýbať vážna hudba. I tento rok nebol výnimkou, lebo vystúpila **opera Slovenského národného divadla** s londýnskym **zborom Royal Choral Society**.

Súčasťou programu festivalu bola nielen hudba, ale aj filmové predstavenia, divadlo, diskusie, básnická súťaž a workshopy. Mimoriadne bohatý a nabitý program mal exprezident **Václav Havel**, keď boli uvedené inscenácia jeho hry Audiencia a Protest, zúčastnil sa autogramiády, na ktorej podpisoval svoje eseje z rokov 1968 až 1988, ktoré boli príležitostne vydané práve na festivale a zúčastnil sa panelovej diskusie s účastníkmi festivalu.

Pekným zakončením prvého dňa festivalu v skorých ranných hodinách už druhého dňa 02,00 h bol dvadsať minút trvajúci ohňostroj, ktorý na záver účastníci ocenili potleskom.

Na záver, čo dodať k priebehu festivalu. Hádam to najdôležitejšie, že všetky podujatia si užili účastníci festivalu do sýtosti, bez rušivých momentov ako sú výpadky programu či iné nedostatky podujatia, dokonca aj počasie sa umúdrilo a slniečko svietilo po celý čas.

Je namieste zhodnotiť bezpečnostné opatrenia, ktoré plnila polícia počas trvania festivalu. Do bezpečnostných opatrení polície boli zaradení policajti v rámci celého Krajského riaditeľstva Policajného zboru v Trenčíne. Polícia dohliadala na dodržanie verejného poriadku v samotnom meste Trenčíne a v priľahlých obciach. Nad bezpečnosťou v areáli festivalu dohliadala súkromná bezpečnostná služba, ale celkovú situáciu monitorovala i polícia. Policajti skontrolovali počas všetkých dní cca 500 osôb a cca 1.200 motorových vozidiel. Kontrolovali všetky motorové vozidlá, ktoré odchádzali z areálu festivalu. Policajti uložili 58 pokút za priestupky vo verejnom poriadku. Dopravní policajti zadržali 8 vodičom vodičský preukaz za požitie alkoholických nápojov a riešený bol aj jeden cyklista za alkohol. Celkovo bolo predvedených 8 osôb na policajný útvar. Vyriešené boli 4 majetkové priestupky. Na dopravný inšpektorát oznámili policajti 6 prípadov. Počas bezpečnostných opatrení nedošlo v Trenčíne, v jeho okolí aj v areáli festivalu, k narušeniu verejného poriadku.

Policajti zistili počas festivalu štyri trestné činy :

- bol to pokus krádeže auta zn. Škoda Felícia, z ktorej bol obvinený júla 24 - ročný muž zo Serede;
- v piatok dňa 18. júla 2008 o 19.30 h sa zranil 20 - ročný muž z Partizánskeho a 18 – ročná žena, ktorí bez vedomia vodiča naskočili na plošinu nákladného auta, pričom keď auto zrýchlilo, tak z uvedenej plošiny zoskočili. Žena utrpela drobné odreniny, muž ťažké zranenia. Polícia začala vo veci trestné stíhanie ublíženia na zdraví z nedbanlivosti;
- v sobotu dňa 19. júla 2008 odcudzil neznámy páchateľ mužovi z Trenčína mobilný telefón v hodnote 5.500 korún;
- v nedeľu dňa 20. júla 2008 bolo začaté trestné stíhanie pre prečin ublíženia na zdraví 32 - ročného muža zo Zlatých Moraviec, ktorý nepozorovane vyliezol na nákladné auto zn. Mercedes Benz, (robilo údržbu plochy, kde sa konal

festival). Muž po zabrzdení auta spadol na zem a utrpel ťažké zranenia.
Vlastné poznámky

Úvodný koncert Kultúrneho leta Zlatovce 2008 **Moravanky** za dirigovania Jána Slabáka prilákal v poslednú júnovú nedeľu 29. júna 2008 do parku pri Kultúrnom dome v Trenčíne – Zlatovciach vyše 600 divákov. Potlesk od prítomných divákov dostala aj ďalšia hudba **Mistříňanka** z Mistřína. Pokiaľ prvému podujatiu počasie prialo, to však nemožno hovoriť o druhom podujatí dňa 20. júla 2008. Vtedy sa zamračilo a prinieslo dážď, čo však vyznavačov dychovky neodradilo. Vystúpenie dychovky **Limena Glazba Bedekovčina** z Chorvátska veľmi nepresvedčilo, zrejme neskúsenosťou, spôsobené nízkym vekom muzikantov. Zlý dojem napravili vystúpenia **Bodovanky**, **Textilanky**, **Vistučanky** z Vištuku a **Straňanky** z Květnej - Strání.
Info Trenčín 31.07.2008
Pomocná evidencia 405/1/08

Dňa 25. júla 2008 v piaristickom kostole v Trenčíne v rámci tohoročného Kultúrneho leta znela baroková hudba v podaní francúzskeho speváckeho zboru Montéclair z Langres a Komorného orchestra mesta Trenčín za dirigovania Terry Mc Namaru. Pred koncertom vysvetlil poslucháčom moderátor **Bernard Colin** z hosťujúceho speváckeho zboru, ako vlastne došlo k tomu, že dnes mohli koncertovať v Trenčíne. „Na začiatku to bolo

stretnutie s Renátou Kaščákovou pri príležitosti konania medzinárodnej konferencie opevnených miest za hradbami v roku 2006 v Trenčíne. Vtedy sme využili náš pobyt v Trenčíne na nadviazanie kontaktu s Komorným orchestrom mesta Trenčín, ktoré vyústilo do jednomyseľného priania uskutočniť spoločný koncert. Vďaka porozumeniu Mesta Trenčín sa nám tento zámer podaril. Ďakujeme Mestu Trenčín, že nás prijalo a ďakujeme aj orchestru, že súhlasilo, že bude s nami bude hrať. A tak dnes vám teda zaznie európska hudba, prezentovaná komorným orchestrom z Trenčína, speváckym zborom z Francúzska, ktorých diriguje Angličan Terry Mc Namara, Som veľmi rád, že sa môžeme predstaviť s programom barokovej hudby v tomto prekrásnom skvoste z obdobia baroka. Prajem vám príjemné počúvanie.“ Jeden a polhodinový koncert zakončený skladbami velikánov barokovej hudby J. S. Bacha „Dona Nobis Pacem“ a G. F. Händla „Mesiáš“ prinieslo poslucháčom radosť a umelecký zážitok, vyjadrený dlhotrvajúcim potleskom na záver koncertu.

Vlastné poznámky

V neskoré popoludnie v nedeľu 27. júla 2008 si pripomenuli občania mestskej časti Trenčína – Kubra 120. výročie vzniku dychovej hudby v Kubra a 75. výročie vzniku folklórnej skupiny Kubra. Prichádzajúcich občanov koncertovaním vítali dychová hudba starších muzikantov z Kubry. Podujatie otvorila a prítomných hostí a návštevníkov podujatia privítala **Helena Jantošová**. Potom pozvala na pódium bývalého vedúceho fol-

klórneho súboru Kubra **Stanislava Lišku**, aby priblížil významné historické míľniky oboch kultúrnych telies. Na začiatku svojho príhovoru citoval výpoveď 91 ročnej babky Hlaváčovej – Janíčkech z roku 1971, že „kubranských chlapcov k dychovým nástrojom pritiahol klarinetista vojenskej hudby Oriešek, pochádzajúci z Dolnej Súče. Do Kubry sa priženil. Týmto vstúpila do dediny svetská kultúra. On stál aj pri zrode prvej dychovky v roku 1888, ktorá ukončila svoju činnosť v roku 1905. Vtedy sme nemali kostol ani školu.

O divadle sa ani nechýrovalo. Po prvej svetovej vojne v roku 1919 založili druhú dychovú hudbu Štefan Ďuriga a Ján Dobiáš, ktorým pomáhali nacvičovať rtm. Dvořák a František Terkovský z vojenskej hudby v Trenčíne. V roku 1926 založil Ján Markuš tretiu dychovku s kapelníkom Jánom Ševčíkom. Jej základ tvorili muzikanti predchádzajúcej hudby a jej počet sa ustálil na 24 členoch. V tom období sa stala kubranská dychovka známy na celom okolí. Po druhej svetovej vojne sa pričlenili k závodnej hudbe firmy Thiberghien a potom spoločne so Súčanmi tvorili jej základ. Na dvadsaťpäťročnú históriu nadviazala v roku 1967 štvrtá dychovka vedená Ernestom Knotekom. Ako povedal, „boli to mladí chlapci po vojenčine, ktorí chceli veľmi veľa dokázať.

Za pár rokov sa títo zväčša už mladoženáči vypracovali cez skúšky, svadby a zábavy na takú úroveň, že keď hrali čardáš alebo polhodinovú hru poliek, človeku až mráz po chrbte prechádzal. Len škoda, že mnohí z nich odišli do večnosti. Všetkým treba vyjadrujem úprimné poďakovanie. Po nich nastúpila omladina, všetko chlapci pred vojenčinou pod vedením Michala Webera a potiahli štafetu o ďalších osemnásť rokov. Už sedemdesiatpäť rokov uplynulo od vtedy, čo tunajšia učiteľka Štefánia Hajduchová s kapelníkom dychovej hudby Jánom Ševčíkom stmelili sedemdesiat nadšencov spevu, hudby, tanca a folklórna skupina bola na svete. Premiéru mali 21. mája 1934 v Zemkech humne, ktoré malo u domácich veľký ohlas," povedal Stanislav Liška. Chýr o skupine sa rozletel a prišli prvé ponuky o vystúpenia do Valašského Meziříčí, Trenčianskych Teplíc. V roku 1936 skupina vítala v Trenčíne prezidenta ČSR dr. Eduarda Beneša a v Bratislave rumunského kráľa Karola 2. Po vojnovej odmlke sa v roku 1946 zúčastňuje sa folklórneho festivalu v Strážnici odkiaľ si priniesli víťazstvo spomedzi tridsiatich súborov. Potom nasledovali vystúpenia v Brne, Strážnici, Budapešti a ďalšie mestá. Obnovená matičná činnosť v roku 1968 dala impulz na oživenie folklórnej skupiny a už 1. júna 1969 sa prezentuje v dedine pri váľaní mája a nasleduje rada vystúpení v bývalej Juhoslávii, Poľsku i na Slovensku. Je to už 40 rokov nepretržitej

aktivity, ktorou folklórna skupina šíri krásu kubranského a slovenského folklóru. „Treba vám všetkým úprimná vďaka, ktorí ste sa pričinili, že svojráz našej dediny ešte žije, prajem vám príjemný umelecký

zážitok," povedal na záver Stanislav Liška.

No a potom sa rozbehol kultúrny program koncertom mládežníckej dychovej hudby Františka Hečku z Dolnej Súče. Potom v samostatnom bloku vystúpili tanečníci folklórneho súboru Družba a program ukončili tanečníci, speváčky a hudobníci jubilujúcich súborov z Kubry. Program potom pokračoval v ľudovej zábave, v ktorej do tanca a na počúvanie hrala dychová hudba Opatovanka.

Vlastné poznámky
Info Trenčín 14.08.2008
Pomocná evidencia 430/1/08

Salvou z dela na Mierovom námestí sa v pondelok 28. júla 2008 večer o 19,00 h začali historické slávnosti v Trenčíne. Slávnostný sprievod zástavníkov, zbrojnošov, dvorných dám, sokoliarov priviedol na koči ťahanom párom vraníkov pána Váhu a Tatier **Matúša Čáka** do vymedzeného priestoru Mierového námestia, ktorým bolo pieskové kolbište, odkiaľ pozdravil všetkých prítomných. Po privítaní bojovej družiny, pozval k sebe predsedu Trenčianskeho samosprávneho kraja **MUDr. Pavla Sedláčka, MPH** a primátora Mesta Trenčín **Ing. Branisla-**

va Cellera, ktorí slávnostným vyhlásením povolili poriadanie historických slávností. Počas celého nadchádzajúceho týždňa bolo centrum mesta každý deň od 28. júla až do 1. augusta 2008 popoludní a vo večerných hodinách dejiskom historických sprievodov, jarmoku starých remesiel, šermiarskych súbojov, predstavení sokoliarov, hudobných alebo tanečných vystúpení. Oproti minulým ročníkom sa historické slávnosti konali uprostred Mierového námestia na pieskovom kolbišti rytierske súboje na koňoch, ktoré pripravil súbor **Honoris** z Mladej Boleslavi. Rytieri proti sebe bojovali kopijami, sekerami, mečmi a vôbec všetkým, čím sa mlátili bojovníci za panovania Matúša Čáka. Na vystúpení nechýbali sokoliari z banskobystrickej sokoliarskej skupiny sv. Bavona, pretože sokoliarstvo bolo v tých časoch obľúbené. Na Mierovom námestí sokoliari predviedli lety so svojimi dravcami. Pre tento účel na námestie bolo dovezeného 60 ton piesku," uviedla vedúca Útvaru marketingu Mestského úradu v Trenčíne **Mgr. Renáta Kaščáková**.

Historické slávnosti vyvrcholili 15. ročníkom **Trenčianskych hradných slávností**, ktoré sa už tradične konali v priestoroch hradného amfiteátra a na hornom nádvorí Trenčianskeho hradu v dňoch 2. až 3. augusta 2008. Na dolnom nádvorí hradu prebiehali rôzne súťaže, lukostreľba, vozenie na koňoch, ukážky remeselníckych činností a dobový jarmok. Na hornom nádvorí pod Matúšovou vežou hralo pre deti divadlo Babscens. Vyvrcholením celého podujatia bol sobotný večerný galaprogram

s najlepšími šermiarskymi vystúpeniami skupín zo Slovenska a Čiech, sokoliarov sv, Bavona, tanečníkov a žonglérov a veľkolepou ohňovou šou. Organizátori pre návštevníkov pripravili aj rôzne hry, súťaže, či vozenie na koňoch, lukostreľbu, dobový záprah, divadelné tanečné či hudobné vystúpenia.

Vlastné poznámky

Info Trenčín 14.08.2008

Pomocná evidencia 421/1/08, 430/1/08

Pri príležitosti 300. výročia bitky protihabsburského povstania Františka 2. Rákocziho, v ktorom sa stretli sily kuruckého a cisárskeho vojska, nazývané aj labancami, pripravila obec Trenčianska Turná spoločne s Vojenským historickým ústavom v Bratislave vedeckú konferenciu dňa 1. augusta 2008 venovanú historickému pozadiu tejto jednej z posledných stavovských bitiek. Pri tejto príležitosti vydali aj publikáciu, pamätné medaily, mince, poštový lístok a pečiatku. Konferencia pozostávala z dvadsiatich prednášok. Prednášky rozšírili aj o tému boja proti poddanstvu. V jednom z manifestov František 2. Rákoczi prisľúbil všetkým, ktorí sa zapoja do bitky, že vo víťaznom boji budú oslobodení z poddanstva. Avšak, ako tvrdí historik, zostalo len pri sľuboch, lebo poddaní museli počkať ešte ďalších stopäťdesiat rokov až do rokov 1848-49. Prednášatelia, historici svoju pozornosť venovali najmä hlavným protagonistom bitky z cisárskej aj kuruckej strany, pretože podľa Segeša málokto vie zrekonštruovať úlohu radového vojaka. Jednoduchý človek musel bojovať za menej známe či úplne cudzie záujmy. Život bezmenného hrdinu je ťažké pri-

blížiť. Podľa historika je veľmi dôležité si pripomínať tieto udalosti. Nie preto, že by sme chceli propagovať vojny, ale chceme im takto predchádzať. Prednášajúci spracovali aj vývoj vojenstva, politické pozadie doby i poslanie a ciele povstaní. Referáty, ktoré si pripravili slovenskí aj zahraniční historici sa stali súčasťou publikácie s názvom Neďaleko od Trenčína. K trojstému výročiu bitky vznikli aj bronzová a medená medaila i pamätná minca, ktorú dal pôvodne raziť František 2. Rákoczi. Konferencie sa zúčastnili aj filatelisti, ktorým bola určená pamätná pečiatka a pamätný poštový lístok.

Z histórie je známe, že bitka v Hámroch sa odohrala 3. augusta 1708. Podľa historika **Vladimíra Segeša** z Vojenského historického ústavu išlo o jednu z najväčších a najrozhodujúcejších bitiek posledného protihabsburského povstania Františka 2. Rákociho. Podľa historika sa bitka zo začiatku vyvíjala rôzne a prevahu mali kuruci. Nakoniec však vyhralo cisárske vojsko, z čoho sa kuruci nikdy nespamätali. Historici toto obdobie pomenovali storočím ťaživého nepokoja, ktorý skončil až v roku 1711 uzatvorením Satmarského mieru, pričom sa neblaho zapísalo najmä na poddanom ľude. Pred tristo rokmi obsadili okolie Trenčianskej Turnej mnohé tisícky vojakov. Medzi nimi boli jazdci, pechota aj delostrelectvo, pričom sa bojovalo podľa novodobých zásad boja. O výsledku však rozhodla cisárska jazda, ktorá bola lepšie organizovaná a disciplinovanejšia. Podľa Segeša bola kuruckým hendykepom zlá výzbroj a skutočnosť, že nešlo o pravidelnú armádu. „Cisárska mala dobrý výcvik. Rozhodol však aj psychologický moment," zdôraznil. Keď podľa neho vojaci na kuruckej strane videli, že niektorí z ich radov utekajú, začali ustupovať a pechota bola ponechaná napospas. Tým sa vojsko morálne zrútilo.

Trenčianske noviny 11.08.2008

Pomocná evidencia 427/1/08

Vernisážou v Mestskej veži otvorili v piatok 1. augusta 2008 autorskú výstavu **Juraja Tomana**, študenta Akadémie umení v Banskej Bystrici s názvom **Olejomaľby**. V poradí tretia tohtoročná výstava v Mestskej veži sa niesla v melancholickej nálade. „Je koncipovaná do troch častí. V predsieni veže sa nachádzajú figurálne kompozície, na poschodí sú portréty a najvyššie sú obrazy priestorov pre Ľudí bez ľudí. Sú to maľby domu Krištof, ktorý zhorel a banskobystrickej stanice," vysvetľuje mladík, ktorému namaľovanie vystavených obrazov trvalo jeden rok. Figurálne kompozície sú inšpirované realitou, videným a zažitým a sú kombinované s autorovými archetypálnymi predstavami priestoru. „Sú to obrazy o predstavách. Človek sa akoby túla po lese, kde sa ľudia prechádzajú akoby po námestí. Často neviem, aký bude výsledok obrazu. To je to dobrodružstvo, ktoré ma na maľovaní baví," hovorí o svojej záľube dvadsaťdvaročný Juraj. Začínal s portrétovaním a stále sa k nemu vracia „Snažím sa prekročiť videné a reálne. Potom sa zase akoby vrátim k skutočnému." Niektoré autorove obrazy vznikli za pár hodín, namaľovanie iných mu trvalo mesiace. Mladý umelec používa najmä tmavé farby, ktoré vytvárajú pochmúrnu, až temnú atmosféru. „Často sa snažím namaľovať svetlý obraz, ale nejde mi to. Nie je to však preto, že by som bol smutný. Raz by som chcel maľovať sviežo a preklenúť tmavosť," zakončil. Piatkové otvorenie výstavy spríjemnilo hudobné osvieženie v podaní Jána Ančica a Martina Kumpána.

Vlastné poznámky

Výstava pod názvom **„Črieepky z bežného života Trenčanov na prelome 19. a 20. storočia"** sa uskutočnila 8. augusta 2008 v Župnom dome z jeho depozitov. Ojedinelá výsta-

va podľa slov kurátora **PhDr. Vlastimila Hábla** by mala hlavne potešiť na duši. V troch výstavných miestnostiach boli vystavené desiatky exponátov z dôb, keď sa Uhorsko pomaly stávalo minulosťou. A tak pred návštevníkmi defilovali obrazy, fotografie, šaty, slnečník, vejáre, klobúky, holiace potreby, hudobné nástroje, tabatierky, fajky, hodinky a ďalšie všedné predmety. Pripraviť oddychovú výstavu pracovníkom Trenčianskeho múzea trvalo týždne, pretože samotnej inštalácii predchádzalo dlhé preliezanie depozitov. „Prezreli sme odľahlé kúty, najvyššie regály a najtmavšie miesta," povedal po vernisáži **PhDr. Vlastimil Hábl**. Trenčianske múzeum sa rozhodlo pripraviť podobnú výstavu aj v mesiaci október, ktorá však bude venovaná životu Trenčanov v prvej Československej republike

Trenčianske noviny 18.08.2008
Pomocná evidencia 425/1/08

V nedeľu 10. augusta 2008 popoludní na ihrisku Základnej školy Trenčín, Hodžova ul. sa uskutočnil prvý ročník festivalu pod názvom **Najväčší dar je priateľstvo**. Podujatie, ktoré zmenilo ihrisko na kultúrne javisko si vytýčilo za svoju úlohu umožniť prekonanie rasových predsudkov medzi jednotlivými etnikami žijúcimi na Slovensku ako sú Indovia, Pakistanci, Vietnamci a iných národností a etník žijúcich na Slovensku. Organizáciou podujatia sa veľmi dobre zhostilo občianske

združenie Spoločnosť slovensko-indického priateľstva. Punc mimoriadnej dôležitosti podujatiu nasa-

dila aj účasť veľvyslankyne Indickej republiky v Slovenskej republike **J.E. Homai Saha**. Po privítaní hostí sa o dobrú náladu podujatia postaral svojím vystúpením rómsky súbor Khamoro, ktorý svojím temperamentom rozihral žilky mladých aj starých účastníkov. Do víru podujatia sa aj zásluhou míma uja Jána postupne zapájali deti prisťahovalcov, deti z Detského mestečka Zlatovce a chronicky choré deti z Archy a postupne sa začali nadväzovať kontakty všetkých účastníkov podujatia, starých aj mladých bez ohľadu na farbu pleti či vierovyznanie.

Kým staršia mládež sa postupom času preorientovala v ďalšej časti programu na športovanie, tí najmenší sústredili svoju pozornosť na premietanie starého indického eposu – Rámajanu, pojednávajúci o unesenej princeznej Síte a smutnom princovi Rámovi, ktorý ju aj za pomoci priateľov - zvierat aj našiel na ostrove Šri Lanka. Priateľstvá a dobrú pohodu podujatia umocnila aj ochutnávka jedál zhotovených podľa receptov starých materí. Všetkým účastníkom sa podujatie páčilo a prisľúbili svoju účasť aj na pokračovaní festivalu v Artkine Metro dňa 4. septembra 2008, kedy sa uskutoční výstava fotografií a premietanie filmu z podujatia. Súčasne bude otvorený festival **India plná farieb**.

Vlastné poznámky

Občianske združenie Mestská veža Trenčín počas tohoročnej letnej sezóny poskytlo nahliadnuť občanom mesta a

návštevníkom mestskej veže do tvorby súčasných mladých

umelcov z Trenčína, naposledy na vernisáži výstavy fotografií pod názvom **V očakávaní** dňa 22. augusta 2008, čerstvej absolventky filmovej a divadelnej vedy v Olomoci **Veroniky Markovičovej**. Autorka na vernisáži vo svojom príhovore konštatovala, že „nainštalovaná výstava je zložená z dvoch častí. Prvá časť predstavuje výtvarné práce jej priateľov z Petrohradu Svetlany Popadinec, Pavla Pičugina a Júlie Gogoľ, umiestnené vo všetkých troch podlažiach mestskej veže. Druhú časť výstavy tvoria tri desiatky mojich fotografií, na ktorých dominantou osobou je moja priateľka Vierka Marčeková, na tehotenstve ktorej som chcela vizuálne zvýrazniť príchod nového života, jej premeny v matku vyjadrené pokorou, trpezlivosťou a radosťou.“ Fotografiami, ktoré vznikali v rodnom meste – pri Váhu, Čerešňovom sade či u priateľky Vierky, snažila sa autorka zviditeľniť pocity, zrkadliace sa v kvitnúcej jari, končiace v radostnom narodení očakávaného dieťaťa.

Autorka výstavy v prológu k výstave napísala : „Trávila som s týmito obrazmi hodiny osamote v takmer úplnej tme fotokomory a spoločne s ostatnými sme čakali na narodenie Samuela, čo znamená dar Boží. Nech je preto táto výstava oslavou prijímania nového života, prirodzenej krásy ženy

a príchodu nového jedinca. Nech je oslavou hladkajúcej a prísnej lásky rodičov a detí.“

Vlastné poznámky

Mestská galéria v Trenčíne pripravila bola počas letných prázdnin mimoriadne aktívne a pre svojich návštevníkov v ich závere pripravila lahôdku v podobe výstavu obrazov a fotografií umeleckej dvojice **Milana a Vladislava Malastových**, ktorej dali svojský názov **„M ^{2}“.**

Vystavujúcich výtvarníkov a návštevníkov na vernisáži výstavy dňa 25. augusta 2008 privítala vedúca odboru kultúry Mestského úradu v Trenčíne **Mgr. Janka Masárová** a po hudobnom vstupe klavíristu **Dušana Jacka** tvorbu vystavujúcich výtvarníkov predstavila **Silvia Rajčanová** z Turčianskeho múzea v Martine. Vo svojom príhovore uviedla, že obaja výtvarníci sa nestretli na tejto výstave náhodou, nie preto, že sú bratia, ale preto, lebo „búrajú ustálené a konformné pohľady na svet i na dejiny umenia.“

Pri hodnotení Milana Malasta konštatovala, že „vychádzal vo svojich začiatkoch z realistickej fotografie a v súčasnosti svet nielen reprodukuje, ale predovšetkým pretvára. Jeho fotografie nezostávajú v úlohe príživníka parazitujúceho na kráse ľudským okom videného sveta, ale inštalovaním a inscenovaním rôznych rekvizít zasahuje do sveta okolo seba a využitím manipulačných technológií, myslí sa tým fotoaparát a počítač mu vkladá subjektívny ráz. Na zdanlivo banálnych veciach a javoch demonštruje metaforu životných právd ako napríklad smrteľnosť. Vážne vizuálne podnety ako naprí-

Waterworld

klad Tatry po živelnej pohrome neponíma tradične tragicky, ale hravo experimentuje s pozostatkami tragédie v prekvapivých estetických momentoch. Fotografia je pre neho nielen médiom tvorby, ale i spôsobom života, komunikácie so sebou, s druhými a s celým svetom."

„Vladislavova maliarska tvorba je venovaná surrealistickým kompozíciam", zhodnocuje kurátorka a pokračovala. „Väčšina vystavených diel predstavuje jeho tvorbu za posledných troch rokov. Interpretuje diela a osobnosti veľkých dejín umenia. Každému divákovi dáva šancu, aby svojím pohľadom na dielo dopovedal vetu, ktorú on ako autor nechal bez bodky. Niekedy však dodáva autor svoju bodku vo forme vlastnej maliarskej výpovede. Vypožičiava si fragmenty cudzích a vlasných diel a tieto následne cituje, parafrázuje, štylizuje a podobne. Využíva tak známe princípy, známe z dejín umenia. Vytvára, ako sám hovorí, obrazy v obrazoch. Pohráva sa s rôznymi polohami vzťahu kópie a originálu. Od verného prepisu privlastneného diela, cez jeho zrkadlenie, kolážovanie či násobenie. Sme svedkami, že originál vstupuje do kópie a kópia do originálu. Kde je hranica, ponecháva človeku, ktorý vystavený obraz posudzuje."

Dedičný hriech

Na záver vystavujúci autori poďakovali za možnosť vystavovať v Trenčíne.

Vlastné poznámky

Barborin palác Trenčianskeho hradu bol dňa 5. septembra 2008 miestom vernisáže výstavy trenčianskeho rodáka **Ladislava Beráka** pri príležitosti 70. rokov pod názvom Lovy ma-

liarskym štetcom, v ktorom uplatnil svoje poľovnícke reflexie. Vernisáž výstavy otvorila riaditeľka Trenčianskeho múzea **Katarína Babičová** a privítala vzácnych hostí – predsedu Trenčianskeho samosprávneho kraja **MUDr. Pavla Sedláčka, MPH**, pomocného biskupa a generálneho vikára Spišskej diecézy **Jeho Excelenciu Mons. Andreja Imricha**, evanjelického farára zo Žiliny **Radoslava Danku** a ďalších hostí. Výstavou prítomných hostí previedol kurátor **výstavy PhDr. Marián Kvasnička**. V úvode svojho príhovoru uviedol, že „keď do slovenského výtvarného umenia vstupoval sochársky elév Ladislav Berák, mohol sa oprieť jednak o presvedčivo silnú tradíciu, ale aj novší estetický diskurz moderného umenia, ktoré po druhej svetovej vojne akcelerovalo. Študoval u profesora Kostku v Bratislave. Vo svojich prácach zanechal dar estetického očarenia čímsi archetypálnym a atavistickým – loveckou vášňou a láskou k prírode. Revitalizáciou poľovníctva v súčasnosti prišlo aj na lovecké témy. Laco Berák jedným z mála tých, ktorý nemusel robiť nijaké kotrmelce, lebo po celý čas bol poľovníkom, ktorý pozná anatómiu lesa zvnútra, cíti tlkot zvieracieho srdca.“ Venoval sa aj pamätníkovej a portrétnej tvorbe Štefánika, Hlinku, Štúra. Jubilujúceho umelca pozdravili MUDr. Pavol Sedláček, MPH, Mons. Andrej Imrich a Radoslav Danko.

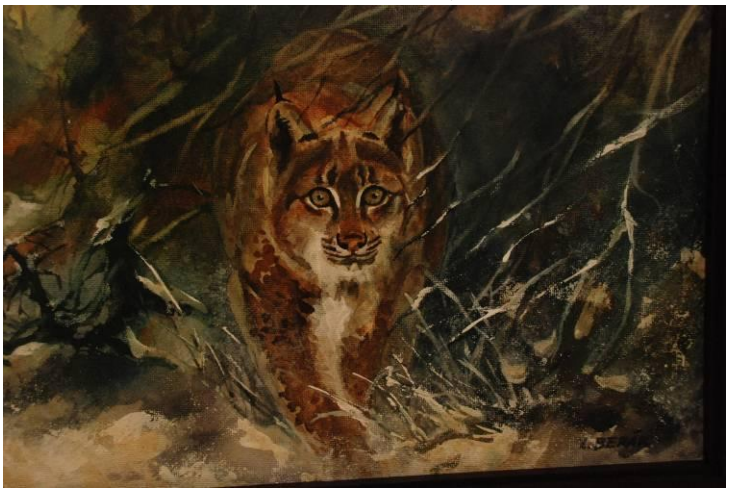

Vlastné poznámky

Pomocná evidencia 480/1/08

Premiérovému uvedeniu filmu **Tobruk** v Trenčíne dňa 5. septembra 2008 predchádzala „roadshow“ automobilovej techniky, zbraní, materiálu a výstroja z afrického bojiska na Mierovom námestí. Súčasne sa prezentovalo Regrutačné stredisko Trenčín. Nepochopiteľné pre náhodných návštevníkov bolo, že vždy hlučne ozvučené námestie počas iných najmenších podujatí tento raz zostalo nemé. Pomerne veľa ľudí vôbec nechápalo, čo sa to na námestí deje. Kto sú títo vojaci a čo tam chcú. „Dobrovoľníci“ v exotických rovnošatách československého 11. pešieho práporu – Východného sa tu pokúšali najsmelším zvedavcom poskytnúť aspoň minimálne informácie, čo vlastne prezentujú. Niektorí návštevníci bolo obohatení o informáciu, že naši vojaci bojovali v Afrike. Organizátori podujatia zrejme podcenili prezentáciu premiérového filmu, keď jeho reklame bol v malom stane premietaný videofilm o premiérovom filme a na stole boli položené plagáty a pohľadnice. Celé sa to vyvŕbilo na premiérovom filmovom predstavení, keď bolo zrejmé, že kinosála v Zábavno-obchodnom centre MAX - Cinemax nebude kapacitne stačiť, pretože záujemcov vzhliadnutie nového filmu bolo viac ako kapacita kinosály. Mnoho ľudí muselo nakoniec z kinosály odísť...

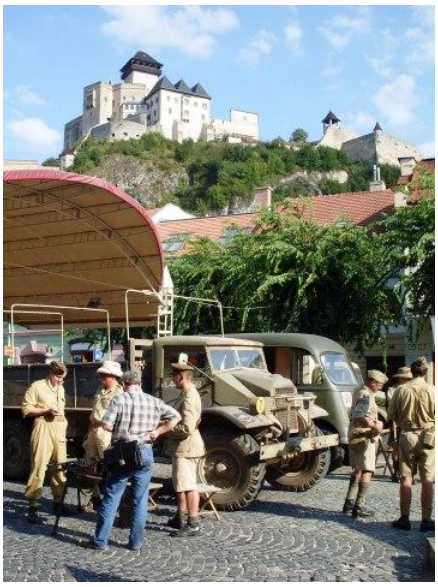

Tým, ktorí sa na premiéru film Tobruk nedostali, treba povedať, že je výpoveďou bojovej činnosti československých vojakov na Blízkom východe, ktorí sa začali formovať koncom júna 1040 v tábore Az Sumeiriya (Pa-lestína) v 4. čs. peší pluk krátko po porážke Francúzska. Začiatkom júla bol presunutý do tábora v Gedere, kde bol k 1. novembru reorganizovaný. Vznikla tu čs. vojenská skupina, ktorej súčasťou

bol vytvorený 11. peší prápor – Východný (veliteľ pplk. Karel Klapálek) a výcvikové stredisko. Koncom februára 1941 bol 11. peší prápor – Východný premiestnený do Egypta, do Sidi Bishr (asi 20 km od Alexandrie) a potom do Agami, kde strážil zajatých talianskych zajatcov a podieľal sa na strážení prístavných zariadení v Alexandrii. Prápor mal vtedy asi 430 osôb. V júni 1941 sa prápor podieľal na ochrane poľných letísk pri Marsa Matrúh, asi 200 km z. Alexandrie. Prápor v tej dobe mal asi 750 osôb – mal štyri pešie roty, rotu sprievodných zbraní, veliteľskú a zabezpečovaciu jednotku. Koncom júna bol prápor odoslaný do Sýrie, kde sa zúčastnil bojov anglických vojsk proti francúzskej Cudzineckej légii, ktorá sa nepridala na stranu exilovej vlády a vykonával strážnu službu na sýrsko-tureckom pohraničí.V druhej polovici októbra 1941 bol prápor presunutý do obkľúčeného Tobruku (v Lýbii), kde bol podriadený poľskej brigáde karpatských strelcov a podieľal sa na obrane západného sektora. Od 11. decembra 1941 prešiel do zostavy anglickej pešej divízie a od začiatku roka 1942 do zostavy indickej pešej divízie. V apríli 1942 bol prápor presunutý do Palestíny, kde bol v polovici mája reorganizovaný na 200. ľahký protilietadlový pluk, s veliteľom plk. Klapálkom. Pluk sa skladal z troch práporov, zo spojovacej a dielenskej čaty. Začiatkom druhej polovice roka 1942 sa 200. pluk podieľal na protilietadlovej obrane prístavu v Haife, letiska pri Bejrúte a Alexandrii. Od začiatku roka 1943 bol zasadený do protileteckej obrany prístavu v Tobruku a neďalekých letísk a svoje poslanie tu ukončil v polovici roka

1943 a 5. júla začal premiestňovať jednotky (1320 osôb) do Veľkej Británie.

Vlastné poznámky

Človek, ktorý sa pohybuje medzi organizátormi kutúrno-spoločenského života Trenčína môže so spokojným svedomím konštatovať, že kultúrne kontakty medzi mestami Trenčín a Uherské Hradište sú mimoriadne intenzívne. Dlhoročné priateľské kontakty umožňujú prostredníctvom vzájomných výmenných výstav prehlbovať a upevňovať bratské stretnutia a setkání. Naposledy to boli výstavné priestory Katovho domu, ktoré priblížili jeho návštevníkom výtvarnú tvorbu vo **Folklórnych inšpiráciách Lenky Jurečkovej**. Kurátor výstavy **Ing. Ján Tluka** o jej tvorbe na vernisáži výstavy 6. septembra 2008 povedal, „že jej najväčšou inšpiráciou a podnetom je všetko, čo je spojené folklórom a moravskou krajinou. Jej obrazy neobyčajne dýchajú životom, slnkom a pulzujú rytmom moravskej ľudovej hudby a tanca. Svoje precítenie s hudbou, spevom a tancom prenáša neobyčajnou ľahkosťou na plátno či papier bez zbytočných detailov, ktorému však každý ľahko porozumie. Autorka používa celý rad výtvarných techník (kresbu, olejomaľbu, akryl, monotópiu), ktorých spoločným znakom je vždy skratka, štylizácia. Zdôrazňuje precítenie rytmu, farieb a svetla. Vďaka dobrému zmyslu pre kompozíciu vyznievajú jej obrazy rovnako dobre v komornom formáte, ako aj na veľkom plátne.“ Čo povedať na záver, alebo ako sa vyjadriť k výsta-

z kopaníc

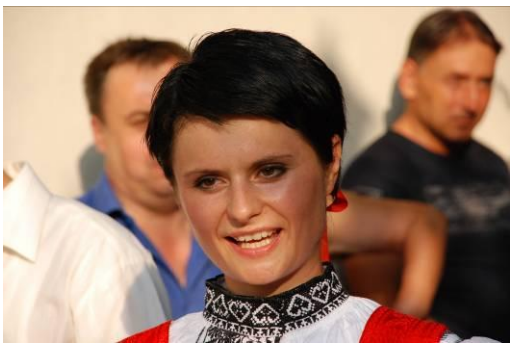

ve ? Keď by som chcel niekomu vysvetliť, čím je charakteristický folklór, tak určite by som ho poslal pozrieť obrazy Lenky Jurečkovej, lebo z každého ťahu jej štetca preniká živosť, pestrosť, radosť zo života.

Vlastné poznámky

Pomocná evidencia 479/1/08

Občianske združenie Mestská veža bolo počas tohoročného letného obdobia mimoriadne aktívne, pokiaľ sa týka sprístupnenia vystavených prác mladých autorov v atraktívnom prostredí mestskej veže. Naposledy sa tak stalo 8. septembra 2008 na výstave výtvarných prác talentovaného študenta Vysokej školy výtvarných umení v Bratislave **Branislava Kristína** pod názvom **Odlišnosti podôb 2**. V úvode príhovoru kurátor výstavy **PhDr. Marián Kvasnička** položil niekoľko otázok, súvisiacich s osobnosťou človeka či každá osobnosť je ochotná vzdať sa svojho nadobudnutého životného pohodlia. Zároveň aj reálne odpovedal, že by to bolo veľmi ťažko, najmä pokiaľ sa dotýka užívania si najmodernejšej techniky. No takéto kritéria v estetickej zrelosti takéto nároky nemáme. „Výtvarníka ešte vždy vnímame ako zdatného a štýlového konkurenta fotografickej šošovky a zvykneme porovnávať skutočné obrazy s tými, ktoré máme vo vizuálnej pamäti a skúsenosti. Podobné je to aj s muzikou, že muzicírovanie Bacha, Beethovena, Mozarta nás nadchýňa aj keď niekedy iná muzika s disharmóniou a kontrastnými intervalmi nás dráždi, predsa sme schopní ju tolerovať. Avšak pri výtvarnom umení už takúto toleranciu nemáme. „Dnešná výstava Braňa Kristína mi sprítomňuje neviditeľné zemetrasenia, vibrácie, pohyby emocionálnych vrstiev, pocitov a predstáv v jeho vnútri. Posolstvom všetkým kompozícií je to, že sa dejú v hlave a v srdci. Kristín mi predstavuje svety za svetmi, hĺbky za

plochou, teológiu svetla, ktoré preráža tmu našej nevedomosti a pýchu našej nekonečnej zvedavosti.“

Vlastné poznámky

V dňoch 11. až 14. septembra 2008 sa v Trenčíne uskutočnil už 14. ročník festivalu divadla jedného herca **Sám na javisku**. Okrem hviezd slovenskej hereckej scény, ako sú **Marián Labuda** či **Milka Zimková**, sa trenčianski diváci mohli zoznámiť so špecifickými druhmi divadla jedného herca - od artistického predstavenia, cez bublinovú show až po improvizovanú performance.

Medzi hviezdy festivalu nepochybne patril Marián Labuda s predstavením **Tiso** v réžii a scenári Vladimíra Balleka. Inscenácia Tiso mala pre trenčianskych divákov určitú spojitosť pretože táto kontroverzná postava smutnejšej časti našich dejín pôsobila v Trenčíne niekoľko rokov počas prvej svetovej vojny. V samotnom predstavení zaznelo slovo Trenčín viackrát. Prednosťou tejto inscenácie bola neutralita postoja k samotnej kontroverznosti Tisa ako postavy. Pri scenári poskladanom z jeho kázní a prejavov nevzniká priestor na presadzovanie osobného názoru tvorcov na Tisove politické a spoločenské pôsobenie. Labuda ako skúsený herec predviedol, že je schopný zvládnuť tento veľký herecký maratón archaickej dobovej slovenčiny v odhodlaných, zapálených a rétoricky náročných prejavoch. Najväčším úspechom festivalu bolo predstavenie Divadla Kontra **„Rum a vodka“** v podaní spišského herca **Martina Čižmára**. Už druhou zinscenovanou írskou monodrámou toto divadlo dokázalo, že aj v odľahlejších oblastiach Slovenska vzniká umenie, ktorému sa nedá nič vytknúť, jedine s radosťou zatlieskať. Martin Čižmár v roli írskeho mladíka, ktorý si to v živote tak trochu pokazil, je skutočne vtipný, presvedčivý, s patričným sedliackym vystupovaním a nie práve vyberaným vyjadrovaním. Predstavenie bolo natoľko púta-

vé a kvalitné, že dokonca zo strany organizátorov zaznel názor, že práve kvôli takýmto predstaveniam sa festival oplatí organizovať naďalej, aj napriek náročnej technickej a ekonomickej udržateľnosti. Divadlo Kontra týmto predstavením jednoducho predviedlo, ako má vyzerať skutočné divadlo jedného herca.

Tak trochu nezvládnuté Divadlo Piatkový večer otvorila čiastočne improvizovaná one man show **Daniela Heviera**, ktorú nazval **Sever je juh západu**. Monodramatická improvizácia bola náročným hereckým žánrom a na ktorý si nie vždy trúfajú aj profesionálni herci. Predstaveniu chýbala vyhranenosť a spojitosť jednotlivých výstupov a vzhľadom na Hevierove spisovateľské povolanie najmä vyššia verbálna kreativita. Hevier poňal divadelný priestor ako možnosť používania širokej škály umeleckých prostriedkov, od hudby cez improvizovaný text až k maľbe, ale ich potenciál využil len v malej miere. S podobným problémom zápasilo predstavenie mladej herečky **Martiny Jelenovej „Hasta la vista, Betty“** zastrešené jej Divadlom na kolesách. Inscenácia v alternatívnom duchu bola dramaturgicky, textovo aj herecky nezvládnutým predstavením a potvrdzovala fakt, že dobré divadlo jedného herca vzniká dlhoročným úsilím v divadle, kde je tých hercov viac. Zaujímavým predstavením bola hra českého performera a spisovateľa **Jana Pařila „WC story“**, o mužovi, ktorý si len chcel vykonať svoju biologickú potrebu a nemilou náhodu je nútený hodinu a pol vysvetľovať, že on svoju peňaženku nikomu nedá. Pařilovi nemožno uprieť, že má vypísaný štýl, čo spôsobilo, že sa jeho one man show niesla v príjemnej vtipnej dynamike mierne morbidných príhod hrdinu. Aj napriek tomu, že na plagátoch bolo uvedené, že táto one man show je amatérska, ide skôr o skromnosť tvorcu, než o reálnu úroveň Pařilovho herectva. svojím autentickým výrazom, svojským nedokonalým jazykom a zlou verbalizácia či neistá

gestikulácia pôsobí v prospech predstavenia. Dôležité z celého festivalu je, že aj napriek slabšej návštevnosti festivalu bolo možné pozorovať, že v našom meste sa i tak pomaly vytvára pomerne stály okruh priaznivcov divadla a to najmä z radov mladších generácií. Je skutočne náročné dosiahnuť, aby mohlo divadlo konkurovať filmu či internetu. Avšak snaha po zachovaní klasického kultúrneho vyžitia stále existuje. Festival Sám na javisku je jej príjemným dôkazom.

Trenčianske noviny 06.10.2008

Pomocná evidencia 522/1/08

Dňa 13. septembra 2008 sa uskutočnila v Trenčíne celoštátna súťažná prehliadka detských a mládežníckych zborov za účasti siedmich dychových orchestrov. Pred monstrekoncertom zúčastnených mládežníckych dychových orchestrov na Mierovom námestí dňa 14. septembra 2008 prevzali z rúk **Jozefa Buriča** z Národno-osvetového centra v Bratislave ocenenie :

- **Bohuslav Richter** od riaditeľa Národno-osvetového centra v Bratislave za obetavý celoživotný pedagogický, dirigentský a hráčsky prínos pre rozvoj dychovej hudby v Hornonitrianskom regióne pri príležitosti životného jubilea 70. rokov;

- **Vladimír Ďatelinka in memoriam** od riaditeľa Národno-osvetového centra v Bratislave za rozvoj dychovej hudby v trenčianskom regióne pri príležitosti 20. výročia úmrtia, ktoré prevzala jeho manželka;

S priebehom a výsledkami súťaže oboznámil predseda odbornej poroty **Mgr. Adam Hudec** a potom z rúk predsedu Trenčianskeho samosprávneho kraja **MUDr. Pavla Sedláčka, MPH**, riaditeľa Trenčianskeho osvetového strediska **Mgr. Vladimíra Zvaleného** a primátora Mesta Trenčín **Ing. Branislava Cellera** prevzali zástupcovia dychových súborov tieto ocenenia :

- Diplom a cenu za pozoruhodný prínos pre dychovú hudbu v práci s mládežou získal **Mládežnícky dychový orchester Topoľanček** z Topoľčianok;
- Diplom a cena za pozoruhodný prínos pre dychovú hudbu v práci s mládežou získala **Dychová hudba Prakovčanka** z Prakoviec;
- Diplom a cenu za najlepší výber a predvedenie skladby žijúceho slovenského autora – skladbou Adama Hudeca „Tanečná ouvertúra“ získala **Mládežnícka dychová hudba Rudolfa Hečka** z Dolnej Súče;
- Diplom a cenu za najlepší dirigentský výkon súťažnej prehliadky získal dirigent **János Krcsméri** z Mládežníckej dychovky v Tótkomlóši, Maďarsko;

János Krcsméri

- Diplom a cenu za príkladnú spoluprácu pri vytvorení veľkého dychového orchestra Hornonitrie získali **Vratislav Skaličan** a **Jozef Baláž**. Diplom a cenu za najlepší inštrumentálny výkon prehliadky získal **Jozef Hepner** zo Spojeného dychového orchestra Základnej umeleckej školy Bojnice a Súkromnej základnej umeleckej škole Akord Hradište;
- Diplom a cenu za najlepší spevácky výkon prehliadky získali **speváčky** z Mládežníckeho dychového orchestra Bánovčanka Bánov za skladbu Svet lásku má;

- Diplom a cenu za najlepšiu dramaturgiu prehliadky získal **Dychový orchester mesta Košice**;
- Diplom a cenu za najlepší výber a predvedenie skladby Karola Pádivého na súťažnej prehliadke získal **Dychový orchester mesta Košice**, ktorý odovzdal primátor Mesta Trenčín **Ing. Branislav Celler**;

dirigent u Košíc preberá ocenenie primátora B. Cellera

Po skončení odovzdávania ocenení všetky zúčastnené detské a mládežnícke dychové orchestre si spoločne zahrali najlepšie skladby Karola Pádivého v monstrekoncerte.

Vlastné poznámky

V rámci sprievodných podujatí usporiadaných pri príležitosti osláv 100. výročia narodenia Karola Pádivého treba spomenúť odborný seminár uskutočnený dňa 13. septembra 2008 v refektári piaristov venovaný práve tomuto významnému hudobníkovi, skladateľovi a pedagógovi Karolovi Pádivému. Po privítaní prítomných **Mgr. Jaroslavom Pádivým**, synom jubilanta, ako prvá v seminári vystúpila vedúca Literárno-hudobného múzea v Banskej Bystrici **PhDr. Marianna Bárdiová, PhD.**, ktorá vo svojím príhovore konštatovala, že „žiaľ nemala možnosť osobne spoznať tohto vzácneho človeka, ale na druhej strane vďaka osudu stretla jeho sy-

Mgr. Jaroslav Pádivý

PhDr. Marianna Bárdiová, PhDr.

na Jaroslava, ktorý jej povedal o svojom otcovi veľa zaujímavostí, o ktorých sa nemožno dočítať v knihách alebo na internete.“ Prednášateľka vychádzajúc z podrobného štúdia života Karola Pádivého dala fundovanú odpoveď na často kladené otázky, že kde treba hľadať príčinu jeho dosiahnutých vynikajúcich úspechov v dychovej hudbe. Bolo to najmä preto, že „jednak bol vynikajúcim a dobre pripraveným hudobníkom, organizátorom a človekom s pedagogickými danosťami, ale aj preto, že bol mužom činu, ktorého dopredu hnal tvorivý nepokoj či nespokojnosť. Mal úžasnú vlastnosť a to schopnosť predvídať do blízkej a vzdialenej budúcnosti. Ak

videl, že niekde môžu veci fungovať lepšie, okamžite bol pripravený ich napravať. Ako príklad možno uviesť vytvorenie veľkého dychového orchestra, zloženého zo 60 učňov textilnej továrni Thiberghien v Trenčíne v roku 1941, na ktorých vyskúšal ním vypracovaný nový systém kolektívnej výučby, publikovaný v roku 1952 pod názvom **Zborová škola pre dychové orchestre**. Osvetový ústav v Bratislave túto odbornú publikáciu opätovne vydal v rokoch 1975, 1976, 1977. Rovnako to bolo aj v čase, keď pôsobil ako hudobný redaktor vydavateľstva Osveta v Martine. Neuspokojil sa so zlým stavom v oblasti literatúry pre dychové orchestre a výsledkom jeho úsilia bolo vydanie hodnotných diel s kvalitnou grafickou adjustáciou. Keď začal pracovať v Ústredí ľudovej umeleckej tvorivosti v Bratislave, opäť vstúpil celkom nepopísanú pôdu v oblasti vedenia dychových orchestrov. Pre zvýšenie úrovne vzdelávania kapelníkov, hudobníkov a skladateľov spolu s priateľom hudobným skladateľom Jindřichom

Pravečkom vydali účelovú publikáciu Inštrumentácia pre dychový orchester a v roku 1956 vydal Praktickú náuku o nástrojoch ako príručku pre diaľkové vzdelávanie. Okrem iného publikoval trojdielne Prípravné cvičenia, Inštruktážne skladby pre dychový súbor a ďalšie metodické, didaktické a inštruktívne materiály, obsahujúce moderné pedagogické metódy, ktoré mal overené pedagogickým pôsobením na Hudobnej škole v Trenčíne.“ Osobitne treba oceniť skutočnosť, že práve jeho osoba, ktorá bola nositeľka nových myšlienok a noviniek, často narážala na nepochopenie. Je pravdou, že mu často negatíva prinášali mnohé bezsenné noci, ale i napriek tomu, idúc pevne za svojím cieľom, silou vôle ich vedel prekonať. Dnes môžeme povedať, že to bola správna cesta.

Bližšie o osobnosti Karola Pádivého zasvätene hovoril dirigent a hudobný režisér pôsobiaci na Konzervatóriu v Brne **Mgr. Art. Aleš Podařil**, vychádzajúc zo zachovaných rukopisných skrípt či poznámok o vyučovaní hry na dychové nástroje, ktoré našiel syn Jaroslav Pádivý v množstve otcových dokumentov. Uviedol, že získané didaktické poznámky a praktické cvičenia v nedokončených skriptách Karla Pádivého, vychádzali z jeho bohatých skúseností, znalostí, hĺbavého premýšľania, ale hlavne z tvorivého a nepokojného ducha. Konštatoval, že dielo je skutočne niečím mimoriadnym pre vzdelávanie muzikantov dychových nástrojov a je potrebné, užitočné a žiaduce vydať ho v ucelenej podobe.

Mgr. Art. Aleš Podařil

Vlastné poznámky

Pri príležitosti 100. výročia narodenia Karola Pádivého a konania festivalu dychových orchestrov **Pádivého Trenčín 2008** prijal dňa 14. septembra 2008 primátor Mesta Trenčín **Ing. Branislav Celler** v refektári piaristov vedúcich dychových orchestrov a hostí. Na úvod vo svojom príhovore pripomenul, že „Mesto Trenčín si v tomto roku s úctou pripomenulo sté výročie narodenia významného občana Trenčína, hudobného skladateľa a pedagóga Karola Pádivého. V Trenčíne žil a tvoril až do svojej predčasnej smrti v roku 1965. Včera bola na budove bývalej hudobnej školy odhalená jeho pamätná tabuľa, vypočuli sme si prednášku o jeho pedagogickej tvorbe a večer sme prežili s jeho hudbou. Mesto Trenčín vydalo publikáciu Karol Pádivý v spomienkach a dokumentoch, ktorú napísal jeho najstarší syn Jaroslav. Storočnica Karola Pádivého sa stala príležitosťou, aby Mesto Trenčín ocenilo mimoriadnym Čestným uznaním ľudí a orchestre ktoré sa pričinili o to, aby dielo nášho významného občana zostalo živé.“ Po príhovore moderátorka prijatia **Bc. Viera Štefulová** predstavila jednotlivé ocenené osoby, ktoré prevzali Čestné uznanie primátora. Odovzdané ceny boli dielom umeleckej sklárky Marty Majlátovej z Nitry. Boli nimi :

1) **Júlia Pierer – Kliment**, majiteľka Hudobného vydavateľstva Musikverlag Johann Kliment vo Viedni za vydávanie hudobného diela Karola Pádivého;
2) **Trenčianska vojenská hudba** za interpretáciu diela Karola Pádivého od roku 1990 do roku 2003. Uznanie prevzal zástupca hlavného dirigenta Vojenskej hudby Trenčín Stanislav Mokrý;
3) **Ludvik Soukup** za naštudovanie a dirigovanie celého hudobného diela Karola Pádivého;
4) **Adam Hudec** za celkovú propagáciu a zabezpečenie vydávania diela Karola Pádivého v zahraničí;
5) **Miroslav Hlaváček** za odbornú pomoc pri kompletizácii notového materiálu hudobného diela Karola Pádivého;
6) Veľkému dychovému orchestru **Majovák z Karvinnej** za propagáciu, naštudovanie a prevedenie hudobného diela Karola Pádivého;
7) **Jaroslav Pádivý** za celoživotné úsilie pri kompletizácii a prepise dochovaného notového materiálu a propagácii hudobného a pedagogického diela Karola Pádivého.

Vlastné poznámky

V dňoch 15. septembra až 5. októbra 2008 vo výstavných priestoroch Mestskej galérie v Trenčíne sa predstavil so svojimi obrazmi **Svetozár Štubňa** pod názvom **Zastavenia**. Svojím súborom vystavených obrazov povedal ich autor, že „nimi som chcel vzdať vďaku a obdiv nad hrdinstvom svojej sestry Ľudmile Jasenákovej, ktoré preukázala v boji s ťažkou chorobou. Všetci, ktorí s ňou prežívali posledné chvíle života boli duchovne obohatení lekciou lásky, trpezlivosti a umenia poctivého nesenia životného kríža.“

pod krížom

Pomocná evidencia 498/1/08

Mestská galérie v Trenčíne od 18. septembra 2008 prichýlila študentov Strednej umeleckej školy v Trenčíne, ktorí sa predstavili s kolekciou kostýmovej tvorby na výstave pod názvom **„Súhry“**. Prítomných hostí privítala riaditeľka školy **Mgr. Mária Vilkovská**. V úvode konštatovala, že „projekt podobného charakteru mal svoju premiéru v minulom roku, keď sa predstavili študenti zo študijného odboru fotografický dizajn a propagačná grafika školy v projekte Poľnice.“ Výstava má zaujímavý charakter, pretože má za úlohu konfrontovať prácu žiakov a učiteľov. Takéto porovnávanie je dobré pre obidve strany, pretože má charakter motivujúci, podnecujúci a konfrontujúci.“ Mgr. Mária Vilkovská pokračovala, že „výstava je putovná a páčia sa jej vystavené exponáty, pretože jednak poskytuje každému návštevníkovi prierez štúdia od prvého po štvrtý ročníka a i každý študent takto vidí, čo všetko dokáže v priebehu štyroch rokov.“

Vlastné poznámky

V stredu 24. septembra 2008 v Dome armády v Trenčíne sa predstavila umelecká spoločnosť Le Guetteur z partnerského francúzskeho kraja Pikardia na čele s majstrom moderného tanca **Lucom Pettonom** s predstavením **Oscar**. Po štúdiu tanca v Európe a v USA bol Luc Petton iniciátorom mnohých performancií a autorom originálnych tanečných kreácií, prezentovaných s úspechom vo Francúzsku, Japonsku, Jordánsku, Taliansku a ďalších krajinách. Jeho poslednými dielami sú projekty Dôvera vtákov

- Confidence des oiseaux a Nebeská zem - Terre de ciel. Predstavenie Oscar bolo postavené na zvláštnom spojení tanečného umenia s rôznymi rekvizitami, svojskými kostýmami a svetelnými efektami. Luc Petton sa inšpiroval prácou príslušníka Bauhausu Oskara Schlemmera. Kostýmy transformovali telá tanečníkov na „telá - objekty“, používané s fantáziou. Predstavenie pôsobilo na diváka bizarnosťou nápadov, o ktorých možno len skonštatovať : „Takéto niečo som ešte v živote nevidel !“ Záverom treba povedať, že súčasťou podujatia bola aj päťdňová stáž určená mladým záujemcom o tanec, študentom stredných škôl z Trenčína, na ktorej sa podieľali aj **Katarína Pejková** z tanečného súboru Goonies a **Zuzana Mišáková** z Trenčianskeho hradného divadla. Podujatie sa uskutočnilo v rámci kultúrnej dohody medzi Trenčianskym samosprávnym krajom a Regionálnou radou Pikardie z Francúzska.

Vlastné poznámky

„15. ročník festivalu **Jazz pod hradom** bol aj bez zámorských hviezd úspešným,“ konštatoval hlavný jeho organizátor **Ján Babič**. Ďalej pokračoval, že tento jubilejný ročník bol venovaný trenčianskemu rodákovi, novinárovi a zakladateľovi festivalu nedávno zomrelému Ferdinandovi Rybníčkovi. V úvode festivalu dňa 25. septembra 2008 sa predstavila na Mierovom námestí formácia najlepších piatich slovenských trmbonistov „Bones Brothers“, ktoprá aj napriek chladnému a veternému počasiu predviedla výborný výkon. V komornejšom prostredí potom vyznel koncert v Jazz Club Savana Cafe, kde sa v dobrom svetle predstavilo Tri Des Andras z Maďarska a Elena Suchánková. Druhý festivalový deň patril najprv festivalu Mladého jazzu, na ktorom vystúpilo päť kapiel a potom program pokračoval v Piano Clube, ktorý otvorila trenčianska skupina Aurelius Q a Tubabu. Pred so-

botňajším večerným programom vyvolala trocha žalúdočnú triašku u organizátorov v súvislosti s kvalitou klavíra. Ale Wolfgang Muthspiel a jeho kolegovia s porozumením prihliadli na okolnosti a boli veľmi ústretoví a tak koncert dopadol k spokojnosti všetkých. I keď posledný deň festivalu v nedeľu 28. septembra 2008 narušili nečakané zdravotné problémy Gitans Blancs, ale hravo ju nahradili česko – ukrajinské Strings Duo a neskôr koncert Petra Lipu a VV Jazz Q dali pekný koniec festivalu. Na festivale sa rozdávali aj ocenenia, keď za objav vyhlásili poľskú formáciu **The Conception**, za najlepšiu sólistku **Elenu Suchánkovú** a za najväčšiu osobnosť rakúskeho gitaristu **Wolfganga Muthspiela**.

Trenčianske noviny 06.10.2008

Pomocná evidencia 538/1/08

Novú reprezentačnú publikáciu s názvom **Trenčiansky samosprávny kraj** s podtitulom **Obrázky kraja** vydala trenčianska župa. Kniha je pozvánkou na prechádzku známymi i menej známymi kútmi deviatich okresov tohto vyššieho územného celku. „Kraj je mimoriadne bohatý na krásu a rôznorodosť prírody, ľudové umenie, hrady, zámky a hlavne na zručných a múdrych ľudí, ktorí toto všetko vytvorili a chránia ako svedectvo svojej jedinečnej kultúry, svojbytnosti a zručnosti“, uviedol na slávnostnej prezentácii novej publikácie vo štvrtok 25. septembra 2008 v úvodnom príhovore predseda Trenčianskeho samosprávneho kraja **MUDr. Pavol Sedláček, MPH**. Publikáciu zostavil a vydal **akademický architekt Marián Strieženec**. Využil v nej archívne zbierky múzeí a galérií a doplnil ich fotografiami Jozefa Ševčíka, Štefana Kačenu. Milana Hlaváča, Milana Strieženca, Lukáša Grešnera a vlastnými autorskými snímkami. Uvedenie novej publikácie medzi čitateľov sa prezentovalo namiesto šampanského netradičnými ingredienciami - zeminou, zrnom a uhlím. Túto

skutočnosť vysvetlil akad. arch. Marián Strieženec slovami „Hľadali sme niečo výstižné, aby to bolo všetkým ľuďom blízke. Preto sme sa rozhodli, že ako krstiace médium použijeme **rodnú zeminu** (táto je priamo z Trenčianskeho hradu), **zrno** (ktoré je základom chleba pre obživu ľudí) a **uhlie** (symbolizujúce energetický zdroj regiónu). Sprievodné texty sú okrem v slovenskom jazyku, aj v štyroch ďalších svetových jazykoch - anglickom, nemeckom, francúzskom a ruskom. 134 - stranová publikácia vyšla v náklade 10 tisíc kusov. O použití novej publikácie informoval predseda Trenčianskeho samosprávneho kraja MUDr. Pavol Sedláček, MPH, „že regionálna samospráva novú publikáciu bude používať na reprezentačné účely, ktoré bude darovať návštevám významných hostí z domova i zo zahraničia v sídle Trenčianskeho samosprávneho kraja, pri zahraničných cestách delegácií Trenčianskeho samosprávneho kraja, predovšetkým do partnerských regiónov a podobne. Prvým zahraničným partnerom, ktorý si mohol zalistovať v novej knihe, bol zlínsky hejtman Libor Lukáš.“ Publikácia bude v najbližších týždňoch neodmysliteľnou súčasťou expozícií Trenčianskeho samosprávneho kraja na medzinárodných výstavách cestovného ruchu, ako pozvánka do regiónu na podujatí Open Days v Bruseli, ako aj na veľtrhu cestovného ruchu v Poznani.

Vlastné poznámky

Galéria M. A. Bazovského v Trenčíne ponúkla svojím návštevníkom výstavu z výberu slovenského sochárstva, ktorá

je jedinečným celoslovenským výstavným projektom mapujúcim celé spektrum tvorivých názorov a tendencií. Slávnostná vernisáž výstavy sa uskutočnila 26. septembra 2008. V úvodnom príhovore uviedla riaditeľka galérie

PhDr. Danica Lovíšková, že Galéria M. A. Bazovského v Trenčíne v rámci svojej dlhodobej dramaturgickej koncepcie vytvárala v minulosti, v rokoch 1981 až 1989 tradíciu pravidelných bienálnych slovenských a komorných komorných sochárskych prehliadok, ktoré mali priaznivý ohlas u odbornej verejnosti, návštevníkov a sochárov. Na svoju činnosť nadviazala aj v roku 1995 a 1998, ale existenčné dôvody galérie prerušili túto tradíciu. Táto výstava a k nej vydaný katalóg sa prezentuje prostredníctvom viac ako osemdesiatich autorov so sochárskou tvorbou. Cieľom výstavného projektu je poukázať na značne diferencovanú podobu súčasného sochárstva, na nové výrazové i vizuálne možnosti a trendy spojené s prienikom nových informácií, materiálov, technológií a techník, na úsilie autorov zachovať autencitu a originalitu svojho výtvarného prejavu. Tak po desiatich rokoch vstupuje sochárstvo do Galérie M. A. Bazovského. Výstavu kurátorsky pripravili PhDr. Danica Lovíšková, **PhDr. Alena Hejlová** a **PaedDr. Elena Porubänová** a prezentovalo sa nej 84 slovenských sochárov. Podľa kurátorky PhDr. Aleny Hejlovej „výstava je skoncipovaná tak, aby zmapovala profil domácej sochárskej scény, a tak sústredila obsiahly sumár hodnôt a trendov súčasného komorného sochárskeho prejavu. Je neobyčajne zaujímavé, že sochárstvo je prekvapivo plodným poľom na veľké množstvo výrazov a významov. Nájde sa tu lyrickosť, vážnosť, smútok, humor, ale aj irónia. Nechýba racionalita, rafinovanosť, ale aj spontanná tvorivá sila. Je tu konštruktívny všetko usporiadajúci duch, ale aj všetko prelínajúca cituplnosť. Autori siahajú od klasických tém

k figuratívnemu a nefiguratívnemu prejavu, znakovosti, netradičnej ikonografii a metafyzickej vízii sveta a spoločnosti.“ Kurátorka vo svojom príhovore sa dotkla vzdelávania mladých výtvarníkov, keď hovorí, že „jedným z prirodzených znakov liberalizácie súčasného výtvarného diania je jeho veľká rozmanitosť. Vzdelávacia náplň ateliérových programov je diferencovaná ovplyvnená viacerými faktormi, najmä však jednotlivými pedagógmi. Poslucháči akadémií sa zapájajú do otvoreného študijného a pracovného procesu doma i v zahraničí. Zahraničné stáže umožňujú priame výmeny názorov a výsledkov výtvarných snažení.“ Kurátorka sa snaží dať odpoveď na existenčné zabezpečenie umelca, keď hovorí, že „na oko sa zdá akoby slovenské sochárstvo žilo v idylickej podobe, ale skutočnosť je úplne iná. Sochárske diela vznikajúce v ústraní ateliérov, zostávajú často ukryté pred verejnosťou, bez možnosti prezentácie vo výstavných sieňach, bez možnosti použitia s architektúrou a urbanistickým prostredím. To všetko limituje existenčné zabezpečenie umelca a jeho tvorivý potenciál sa triešti v prospech každodenného zápasu o prežitie.“ Zaujímavé sú aj postrehy na charakter sochárstva ako disciplíny, ktorá podlieha zmene hodnoty tvaru a materiálového spracovania. „Klasické definície pojmov sochárstva a plastiky sa zdajú byť bez kontúr. Socha nevzniká len nakladaním, alebo odoberaním hmoty, akceptujú sa tiež alternatívne polohy a intermediálne presahy. Autori hmotný základ sochy trieštia konštruovaním, skladaním, miesením, perforovaním, lámaním, devastáciou.“ Kurátorka ponúkla odpoveď laikovi ohľadom sochárom používaného

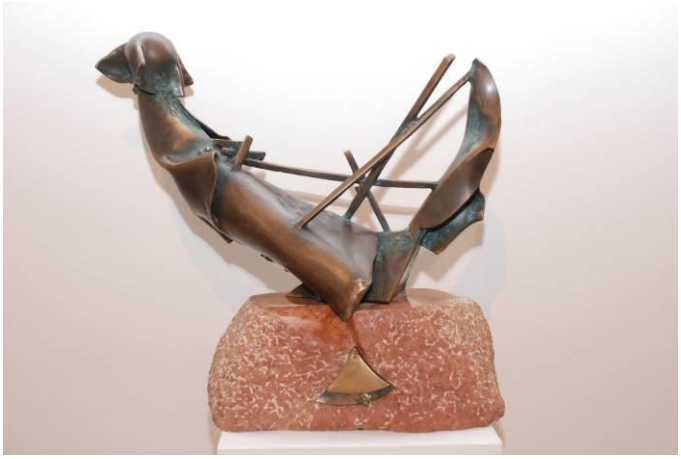

materiálu. „V sochárstve mal v minulosti tradičné pevné štrukturálne miesto ušľachtilý materiál ako kameň, kov či drevo. Tento sa v súčasnosti nahrádza, alebo kombinuje s významovo nízkymi materiálmi, ktoré sú prijímané plnohodnotne a bez predsudkov. Čoraz razantnejší nástup nových materiálov, niekedy ťažko zraniteľných a málo trvanlivých prináša nové možnosti vo vzťahu k priestoru. Podobne je to aj z predmetmi vytrhnutými z originálneho prostredia a zbavené pôvodnej funkcie sa organicky včleňujú do sochárskych diel, aby sa stali atribútom nových formulovaných významov."

Čo dodať na záver po prehliadke výstavy ? Blahoželám galérii, že sústredila na pár týždňov tak veľké sústo krásna, v ktorom dominuje šikovnosť slovenských sochárov. No, bolo sa na čo pozerať a odporúčam ju pozrieť každému.

Vlastné poznámky

V piatok 26. septembra 2008 bol vo Verejnej knižnici M. Rešetku v Trenčíne sviatok, pretože tam zavítal trenčiansky rodák známy, spisovateľ, kritik, prekladateľ a humorista **Kornel Földvari** so svojimi priateľmi karikaturistom **Kazimírom Kanalom** a vydavateľom pôvodnej tvorby **Kolomanom Kertézsom Bagalom**, aby po tridsiatich piatich Literárnych kinách uvedených v Bratislave uviedol ich po prvý raz mimo nej v Trenčíne. „Ako prvé sme si vybrali Trenčín preto, lebo všetci máme vynikajúcu spoluprácu s Verejnou knižnicou Michala Rešetku v Trenčíne. Veď sme tu boli na besedách viac krát," skonštatoval K. K. Bagala a ďalej dodáva, že mesto pozná aj vďaka festivalu Pohoda, na ktorom vystupuje s programom Literárny cirkus. „Vo vydavateľstve, ktoré riadim,

som vydal už päť kníh Kornela Földvariho. Napriek svojmu veku patrí Kornel Földvari k najaktívnejším autorom vydavateľstva, za čo si v rajtingovom hodnotení titul **Tiger slovenský**.“ Kornel Földvari pri čítaní svojich pripravovaných memoárov pod názvom **Pamäti sklerotika** povedal, že sa mu rukopisy čítajú výborne, pretože vidí na tvárach ľudí pochopenie. Vo svojich memoároch si spomína na svoje čitateľské začiatky v knižnici v Trenčíne, na zážitky v Bratislave a svoje zážitky ako vojaka pomocného technického práporu v bani na

Šumave. Vo svojich spomienkach neobchádza ani svoje začiatky v novinách, keď pracoval ako redaktor literárnej rubriky týždenníka Kultúrny život. O svojej novej knihe povedal, že „kedysi som si hovoril, že ešte nemôžem písať pamäti, pretože si ešte niečo pamätám, takže by som nemohol dosť fantazírovať. Skutočné zážitky by ma obmedzovali. Dnes už však môžem“, smial sa Kornel Földvari. Čítané memoáre priamo na tomto stretnutí ilustroval prezident Slovenskej únie karikaturistov Kazimír Kanala a k tvorbe Kornela Földvariho hovorí, že „ilustrovať to čo hovorí je veľmi ťažké, lebo čo slovo to perla, pritom si zavtipkoval, že Kornel je perlorodkou.

Celé toto podujatie jeho účastníci sledujú akoby v kine v priamom prenose, keď spisovateľ číta z pri-

pravovaných rukopisov, výtvarník v priebehu namaľuje obraz a všetko je to premietané na plátno, takže divák má pocit, že je v kine.

Trenčianske noviny 06.10.2008
Pomocná evidencia 539/1/08

Výstavné priestory Katovho domu v Trenčíne poskytli priestor pre výstavu siedmich fotografov pod názvom **„One Love Photo Show“**. Výstava fotografií nadviazala na májové maľovanie grafitov v podchode na Hasičskej ulici, ktoré bolo legálne povolené Mestom Trenčín. Ako povedala kurátorka výstavy **Zuzana Límová** „na Hasičskej ulici mal každý so osemnástich writerov vyjadriť svoje umelecké cítenie. Čo je dôležité, že ľuďom prechádzajúcich touto pasážou sa to páčilo.“ Pokračovala ďalej, že „snaha nebola márna, lebo Mesto Trenčín schválilo ďalších jedenásť legálnych plôch, kde sa môžu writeri umelecky prejaviť.“ Sedem fotografov z nášho regiónu túto udalosť sa snažilo zachytiť prostredníctvom svojich objektívov buď vo forme reportáže, alebo umelecky. Čo na výstavu povedali writeri „Sme radi, že ľudia pochopili, že graffiti sú aj krásne, že dokážu spestriť okolie“.

Trenčianske noviny 06.10.2008
Pomocná evidencia 532/1/08

Od štvrtku 2. októbra 2008 vestibul Kultúrneho a metodického centre Ozbrojených síl Slovenskej republiky v Trenčíne poskytol priestor pre výstavu fotografických prác fotografov Ozbrojených síl Slovenskej republiky a civilnej

verejnosti pod názvom „**FotoAtak 2008**“. V úvode vernisáže výstavy zástupca riaditeľa Kultúrneho a metodického centre Ozbrojených síl Slovenskej republiky v Trenčíne **Štefan Dorďaj** uviedol, že dnešná vernisáž bola vyvrcholením celodenného zamestnania, na ktorom boli vyhodnotená fotografická a literárna tvorba amatérskych fotografov a literátov z radov príslušníkov Ozbrojených síl Slovenskej republiky, ich rodinných príslušníkov a civilnej verejnosti za rok 2008. Po príhovore riaditeľa Kultúrneho a metodického centre Ozbrojených síl Slovenskej republiky v Trenčíne **Milana Ďuriša** zhodnotil obe súťaže Štefan Dorďaj. Súťaže v literárnej tvorbe – próza sa zúčastnilo celkom 15 súťažiacich a poézii 8 autorov. Prihlásené práce hodnotila odborná porota pod vedením Janky Polákovej z Verejnej knižnice Michala Rešetku v Trenčíne, ktorá rozhodla, že v :

- kategórii poézia získali :
  1. **por. Oľga Kováryová** z VÚ 2207 Levice,
  2. Jaroslav Beňo z VÚ 303 Zvolen,
  3. Daniela Galúšková z Posádkového klubu Prešov.
- kategórii próza získali :
  1. **pplk. v.v. Oskar Šalko** z Posádkového klubu Prešov,
  2. slob. Martin Gavlas z VÚ 1303 Martin,
  3. dr. Marcela Šimová z Michaloviec

Fotografickej súťaže sa zúčastnilo celkom 34 autorov s celkovým počtom 255 fotografií v dvoch súťažných kategóriách, ktoré hodnotila odborná komisia pod vedením manažéra fy Zoner z Bratislavy **Ing. Jaroslava Hrončeka**, ktorá rozhodla, že v :

- kategórii - profesionálne ozbrojené sily objektívom získali :
  1. **pplk. v.v. Ing. Jaroslav Novák** z Trenčína za fotografiu „Vojenské letisko“,
  2. rtn. Roman Žifčák z VÚ 1077 Martin, za fotografiu „Počúvaj“

3. slob. Michal Slačka z VÚ 2370 Martin za fotografiu „Východ slnka“

- kategórii – voľná tvorba získali :
  1. **pplk. v.v. František Horečný** z Trenčína za cyklus fotografií „Vysoké Tatry“
  2. pplk. Ing. Ľubomír Sičák z Generálneho štábu Ozbrojených síl v Bratislave za cyklus fotografií „...ja neviem prečo...“
  3. kpt. Ing. Ľubomír Šurina z VÚ 3333 Zvolen za cyklus čierno-bielych fotografií „Línie, Snehová vlna, Škovránok“

Vlastné poznámky

Vo výstavných priestoroch Mestskej galérie na Mierovom námestí č. 22 sa dňa 9. októbra 2008 na vernisáži predstavila trojica študentov z triedy fotografického dizajnu zo Strednej umeleckej školy v Trenčíne. V úvodnom slove riaditeľka školy **Mgr. Mária Vilkovská** konštatovala, že traja študenti, menovite **Boris Viťazek**, **Henrich Baláž** a **Gabriela Zigová** pod vedením svojho učiteľa Mgr. Art Róbertom Senderom sa svojimi prácami predstavili na workschope v Humennom v dňoch 12. až 18. júla 2008 spolu so študentmi z Krakowa, Bratislavy a Michaloviec. Dnes svoje práce poskytli trenčianskej verejnosti a následne sa predstavia v ostatných troch mestách, ktorých študenti boli na worschope. K spomínanej akcii v Humennom sa vyjadril jeden z aktérov Boris Viťázek, keď povedal, že zúčastniť sa workschope bolo pre nich spontánne. Usporiadatelia nám poskytli priestor, čas a my sme chytali v ňom svetlo. Ten kto ho najlepšie chytil, tak ten mal najlepšie a najkrajšie fotografie.

Vlastné poznámky

V piatok 10. októbra 2008 podvečer bola sprístupnená v Mestskej galérii v Trenčíne výstava dvoch trenčianskych amatérskych výtvarných umelcov maliara **Olivera Porubského** a sochára **Jozefa Syrového**. Po úvodnom vystúpení fujaristu **Milana Sedláčka** z folklórneho súboru Radosť prítomných na vernisáži výstavy privítala vedúca Útvaru kultúry Mestského úradu v Trenčíne **Mgr. Janka Masárová**. Vystavujúcich umelcov predstavila v mene organizátora výstavy Trenčianskeho osvetového strediska v Trenčíne metodička **Jaroslava Tichá**. Bližšie s tvorbou vystavujúceho amatérskeho maliara Olivera Porubského zoznámil komisár výstavy **Ing. Ján Tluka**. V úvode príhovoru položil otázku, že „čo môže človek robiť, aby aspoň trocha dôstojne prežil všetky tie dni a roky svojho života“, ale pritom ju predostrel do pľacu nielen sebe, ale všetkým návštevníkom výstavy, aby sa zamysleli nad zmyslom života. Na vyslovenú otázku nahlas odpovedá myšlienkami spisovateľa Wiliama Saroyana, že „dá sa to formulovať miliónmi spôsobmi, ale nakoniec výslednica je vždy skoro rovnaká – človek sa snaží sa zo všetkých síl v súlade so zákonom a pravdou, aby ho čo najelegantnejšie a as-poň zmysluplne doviedol až do konca a pritom nikomu neuš-kodil.“ Myšlienky komisár Ing. Ján Tluka spisovateľa použil podvedomí preto, že ten ich vyslovil pri príležitosti svojho životného jubilea. Sú príznačné i pre vystavujúceho Olivera Porubského, ktorý si k životnému jubileu pripravil prvú autorskú výstavu. Vo všeobecnosti je známe, že Oliver Porubský sa realizuje prostredníctvom rôznych aktivít – tvorivých a športových. Sám seba nikdy nedával do popredia, skôr nechával za seba hovoriť výsledky svojho snaženia. Väčšina z nás ho pozná z fotografickej tvorby, ktorej sa venoval od čias vysokoškolského štúdia a svojho vrcholu dosiahol v skupine META v rokoch 1972 až 1983. Vtedy bol v celoslovenskom merítku uznávaným a na fotografických

výstavách po zásluhe oceňovaným autorom. Po dvanástich rokoch úspešnej práce v METE fotoaparát vymenil za paletu plnú farieb. A tak sa od roku 2000 začal objavovať na regionálnych výstavách s jeho obrazmi. Jeho autorská výstava je tak trocha prekvapením, nielen výtvarným, ale aj literárnym. V tomto väčšom priestore výraznejšie vystupujú charakteristické rysy jeho výtvarnej tvorby. Jeho kreslený humor a bláznivé vyprávanie sú ironické. Jeho obrazy prinášajú svet s troškou poézie, ale predovšetkým v jasných farbách, prežiarených slnkom. Podobne ako u fotografie aj vo svojich obrazoch sú dominantami príroda a pohľady do ulíc mesta. V obecnej rovine Ján Tluka charakterizuje Olivera Porubského ako chodca, ktorý prináša ľudstvu posolstvo pestrofarebného sveta, plného slnka a to za každého počasia. O ďalšom vystavujúcom autorovi Jozefovi Syrovom prečítala jeho profil v zastúpení Jozefa Švikruhu **Jarka Tichá**. „Jozef Syrový do sveta výtvarného umenia vstúpil na rozhraní sedemdesiatich a osemdesiatich rokov síce ako autodidakt – samouk, ale pomerne s jasnými predstavami o tejto oblasti činnosti ľudského ducha. Po počiatočnom záujme o maľbu, začal sa venovať tepaným reliéfom a originálnej plastike z kovu či skôr z kovového odpadu. Vďaka svojmu povolaniu, ako vyučený nástrojár, si vyhotovil špeciálne náradie pre túto techniku. Verejnosti si pravidelne so svojimi originálnymi plastikami z kovu sa predstavuje od roku 1971 až dodnes a to nielen v Trenčíne, ale aj mimo mesta, ba i v zahraničí. Jozef Syrový je výtvarník šir-

šieho záberu. S retrospektívou pohľadu na jeho tvorbu je viditeľné prirodzené a zákonité zreteľné jeho umelecké zrenie, ktoré odzrkadľuje citeľný prechod od plošných štrukturálnych menej prepracovaných prvých kompozícií k vrcholným detailne až filigránskym prepracovaným artefaktom. Jeho najnovšími výrazovými prostriedkami sa stali reťaze z bicykla, matice, klince, staré kosáky, šijacie stroje, vodovodné kohútiky, nábojnice a rôzny iný kovový odpad, z ktorých vytvára rôzne kompozície a figúry. Jeho tvorba patrí k tomu najlepšiemu, čo na neprofesionálnej scéne máme a zniesli by prísne kritéria medzi profesionálnymi umelcami.

Vlastné poznámky

Od 12. októbra do 9. novembra 2008 Klub vážnej hudby a Mesto Trenčín organizovali už tradične v tomto období podujatie **Trenčianska hudobná jeseň**. Už na tlačovej konferencii dňa 7. októbra 2008 tajomník Klubu vážnej hudby **Vladimír Kulíšek** konštatoval, že „toto významné podujatie sa nesie v duchu stého výročia narodenia slovenského hudobného skladateľa Eugena Suchoňa, čo zvýrazňuje aj interpretácia jeho aspoň jednej skladby na každom z poriadaných piatich koncertov.“ Kvalitu interpretov postrážil dramaturg festivalu František Pergler. Prvé dva koncerty sa uskutočnili v refektári Kolégia piaristov. V prvom koncerte vystúpil violončelista **Jozef Lupták**, klavírista **Ivan Šiler** a klarinetista **Ronald Šebesta** a v druhom speváčka, trenčianska rodáčka **Katarína Michaeli** za doprovodu svojho manžela **Hansa Jozefa Winklera**. Ďalšie dve koncerty sa uskutočnili v Galérii M. A. Bazovského. V prvom koncerte vystúpili klavírni virtuózi **Otto Niederdorfer** z Rakúska a **Zuzana Štiasztna – Paulechová** sólovo i štvorručne. V druhom koncerte sa predstavili huslista **Milan Paľa** a klavíristka **Magdaléna Bajuszová**. Vyvrcholením Trenčianskej hudobnej jesene bol spoločný

koncert Štátneho komorného orchestra zo Žiliny so sláčikovým kvartetom Základnej umeleckej školy z Trenčína v Kultúprnom a metodickom centre Ozbrojených síl Slovenskej republiky.

Vlastné poznámky

Pomocná evidencia 546/1/08

V Kongresovej sále hotela Tatra v Trenčíne dňa 13. októbra 2008 sa predstavil z nezvyčajným netradičným hudobným nástrojom **Tomáš Pfeiffer** z Českej republiky. Bol ním vodnársky zvon, vyrobený zo zliatiny zlata, striebra, ortuti, medi, železa, cínu a olova. Týchto sedem rôznych kovov symbolizuje podľa manažérky koncertu **Sylvie Sojkovej** našu slnečnú sústavu a pokračovala, že „keď sa tento zvon naplní vodou a mokré ruky sa priložia na držadlá, vplyvom rezonancie sa na hladine vytvárajú rôzne obrazce ako napr. šesťramenná hviezda, alebo rovnoramenný kríž. Keď sa ide do fortissima, tak dochádza k levitácii vody.“ Koncertný majster Tomáš Pfeiffer o svojom hudobnom nástroji povedal, že sa k nemu dostal ako slepý k husliam. „Na jednej zo svojich ciest som navštívil vysoko položené miesto, kde bol zvon vystavený. Položil som ruku na držadlo a to vydalo zvuk, ktorý mi bol povedomý. Od mladosti mávam duchovné, náboženské vízie a zvuk vo mne odjakživa znel.“ S týmto hudobným nástrojom som sa stretol na jednej zo svojich turistických ciest do Álp, keď som sa ocitol v závere horskej cesty GrossGlockner Hoche Alpen Strasse pod najvyšším vrcholom Rakúska GrossGlocknerom, kde práve v objekte BesuchZentrum sa práve takýto zvon nachádzal a aj som si na ňom zahral. Viacerí účastníci boli koncertom unesení.

Vlastné poznámky

Refektár Piaristického gymnázia Jozefa Braneckého v Trenčíne sa dňa 17. októbra 2008 na pár hodín a dní premenil na výstavnú sieň, v ktorej sa predstavila so svojimi fotografiami autorka **Nicol Wrixon** pochádzajúca z Francúzska výstavou pod názvom **Abeceda v obrazoch**. Prezradíme o nej, že dlhé roky žila v Anglicku, kam sa vydala a v posledných rokoch žije vo Viedni. V súčasnosti hosťuje ako lektorka anglického jazyka na Piaristickom gymnáziu J. Braneckého v Trenčíne. Spolu so svojim manželom mala možnosť precestovať množstvo krajín. Okrem cestovania sa jej záľubou stalo aj fotografovanie. So svojimi najlepšími fotografiami sa predstavila v Trenčíne už v minulom roku 2007 v rovnakých priestoroch a tento rok si výstavu zopakovala. Svoju fotografickú tvorbu vystavovala aj vo Viedni. Tohtoročný výber fotografií je založený na abecede, keď každému písmenu anglickej abecedy je priradená tematická fotografia - a **Pictorial alphabet - Abeceda v obrazoch**. Vernisáž výstavy otvoril riaditeľ Piaristického gymnázia Jozefa Braneckého v Trenčíne **Mgr. Ján Vojtek** a o vystavených fotografiách povedal, že „sú zrkadlom duše človeka, ktorá má dobrý vzťah k svojmu okoliu, k prírode a najmä k človeku. Som rád, že p. Nicol odovzdáva každý deň každému z nás odovzdáva kúsok z mozaiky života, ktorý prežila. Verím, že výstava bude obohatením nášho vnútra, že každý z nás sa snažiť každý deň nájsť v jej diele kúsok pozitívneho pre svoj život.“ Vystavujúca Nicol Wrixon začiatok svojej výstavy zhodnotila slovom „fantastik“. A prečo, „lebo na jej začiatku bola prekrásna muzika v interpretácii huslistky **Terézie Rajskej** v korepetícii **PaedDr. Pavla Chlebanu**, ako aj možnosť vystavovať v týchto prekrásnych priestoroch. Vystavené fotografie presvedčujú každého jej vnímateľa, že rada využíva svoj zrak, predstavivosť, svoje srdce a predovšetkým svoj fotoaparát. Názov výstavy,

povedala autorka, „som si zvolila preto, aby som študentom urobila zábavu a aby som ich naučila nové slová.“

Vlastné poznámky

Dňa 22. októbra 2008 Verejná knižnica Michala Rešetku v Trenčíne v rámci cyklu Poznávajme známych Trenčanov pripravila pre svojich čitateľov stretnutie s trenčianskym rodákom, spisovateľom, lekárom, nositeľom kolektívnej Nobelovej ceny **prof. MUDr. Ivom Enderom**. Podujatie moderovala **Mgr. Norika Hubinová**, ktorá v úvode poďakovala interprétom hudobného bloku **Lenke Krškovej** a korepetítorke **Dagmar Šedivej** za ich vystúpenie a spestrenie podujatia a pokračovala s uvedením niekoľkých základných faktov

so života dnešného hosťa. Jeho život možno charakterizovať ako cestovateľa, chirurga, spisovateľa, výskumníka a filozofa. Narodil sa v roku 1931 a k mestu Trenčín, ako sám hovorí „ho viažu nezabudnuteľné chvíle prežité v detstve.“ Medicínu vyštudoval v Bratislave a po štúdiách pôsobil ako traumatológ – ordinár v Detskej fakultnej nemocnici a ako vysokoškolský profesor na Pediatrickej lekárskej fakulte v Bratislave. V roku 1965 emigroval z bývalého Československa a bol mu priznaný štatút politického utečenca, pretože bol bezdôvodne obvinený z nadvia-

zania kontaktov s nepriateľskými mocnosťami. V novom prostredí sa presadil ako odborník a bol vyhľadávaným lekárom na klinike vo Viedni. Ako lekára ho osud zavial na Blízky východ, kde v službách vojsk Organizácie spojených národov zastával funkciu náčelníka poľnej chirurgie, ktorá za jej humanitnú činnosť bola za ocenená kolektívnou Nobelovou cenou za mier. Počas života absolvoval študijné pobyty v Indii, Číne, Japonsku, Taiwane a strednej Amerike, kde získal skúsenosti v prírodných liečiteľských metódach. Tie ho primäli napomôcť zbližovaniu prírodnej a exaktnej medicíny. Stal sa zakladateľom terapie ionizovaným kyslíkom. Touto liečebnou metódou sa liečilo mnoho tisíc pacientov, medzi nimi svetoznáme osobnosti, z ktorých treba spomenúť – Franziska von Habsburg, Herbert und Elliet von Karajan, Brigitte Bardotte a ďalší. Je autorom viac ako sto publikovanými vedeckými prácami a dvanástimi odbornými knihami. K ním treba priradiť aj päť románov s výraznými autobiografickými črtami „Doktor, ten Slovák“, „Zlatá klietka“, „Tara – pieseň ohniváka“, „Nemocnica pri Moste lásky“ a „Rozhovory so psom“.

Možno dobrodružný odchod z vlasti, pri ktorom využil svoje plavecké schopnosti, v nočnej hodine prichytiac sa pod vodou kormidla vlečného člna ťahaného sovietskou dopravnou loďou, odvrátil tak pozornosť pohraničníkov a vyviezol sa za železnú oponu. Následné peripetie emigranta pri policajnom vyšetrovaní opísal na postave dr. Wernera v románe Nemocnica pri Moste lásky. Tvrdosť života v novom prostredí, v ktorom sa v plnej

nahote prejavovali ľudské slabosti – láska a nenávisť, nádej a zúfalstvo, priateľstvo a závisť. Časté cestovateľské pobyty v iných krajinách ho priviedli k napísaniu svojich zážitkov vo forme reportáží z týchto ciest, ktoré boli publikované v rakúskych denníkoch Tiroles Tageszeitung a Salzburger Nachrichten.

Po takomto priblížení curi cullum vittae Iva Endera Mgr. Norikou Hubinovou, vystúpil sám autor a svoje hovorené slovo, častokrát vyslovené s humorom, dopĺňal svojimi fotografiami navštívených miest a zaujímavých ním liečených osôb.

Vlastné poznámky

Uvítanie štvrtej básnickej zbierky **Jany Jablonskej Pocta životu** dňa 23. októbra 2008 sa uskutočnilo v Galérii M. A. Bazovského a začalo vystúpením speváka **Juliana Kupku** v korepetícii **Mgr. Milici Ilčíkovej**. V úlohe moderátorky hostí v preplnenej koncertnej sále Galérie M. A. Bazovského privítala **Bc. Viera Štefulová** básňou z posledne vydanej básnickej zbierky autorky Jany Jablonskej „Dve roviny“, v ktorej cítime polaritu mestom a dedinou v osobnosti človeka, snažiaceho sa dostať z času na čas z hektického naplneného života mesta do objatia prírody, pri kontakte s ktorou sa naše napätie, únava strácajú. V ďalšej časti podujatia moderátorka priblížila poetickú tvorbu Janky Jablonskej, do ktorej vstúpila ako zrelá osobnosť zbierkou „Podoba lásky“. Posilnená úspechom u čitateľov sa

prejavilo potrebou vyjadriť svoje životné postoje a skúsenosti, ktoré pretavila vo svojej druhej zbierke „S klaunom za ruku“. K neopakovateľným chvíľam detstva a mladosti sa vrátila vo svojej tretej zbierke „Dotyky s časom“. Vo svojej štvrtej zbierke sa dotýka so všeobecnou rovinou hodnôt, prejavuje úctu k osobnostiam, s ktorými sa stretla. Ústredná báseň celej básnickej zbierky je Pocta životu, venovaná vzácnemu človeku prof. Štefanovi Pozdišovkému, po ktorej bola pomenovaná celá nová zbierka.

V každej básnickej zbierke Janky Jablonskej je cítiť ľudský nadhľad, ktorý je možné získať iba s pribúdajúcimi rokmi. Veď nie každý je schopný s pokojom v duši v pokročilom veku nájsť „lúč mladosti, čo ožiari“. Na to treba kus citlivého srdca, veľký diel entuziazmu a i ten „dar od Boha daný“, ktorý dostala do vienka pri svojom narodení. Zbierka bola vydaná s finančným príspevkom Mesta Trenčín a Únie žien Slovenska a ilustrovaná kresbami MUDr. Júliusa Činčára.

Zbierku medzi čitateľov uviedol riaditeľ Vydavateľstva spolku slovenských spisovateľov **Mgr. Roman Michelko**, ktorý pri tejto príležitosti konštatoval, že „vníma najnovšiu zbierku Janky Jablonskej ako prúd myšlienok a impresií, ktorými vyjadruje svoje pocity z prežitého života. Práve prvá časť zbierky sa nesie

v znamení poetického prevedenia svojich impresií, zážitkov reflexií voči svojmu okoliu a prežívame s autorkou jej trápenia, strádania, smútok a radosť. V druhej časti zbierky sa vyznáva zo svojho vzťahu k Alexandrovi Dubčekovi, hercovi

a recitátorovi Jurajovi Sarvašovi, sochárovi Jánovi Kulichovi a svojmu kolegovi Štefanovi Pozdišovskému. I preto je nová zbierka autorky poctou nielen abstraktnému životu, ale poctou konkrétnym ľuďom, osobnostiam, bez ktorých by bol náš život oveľa chudobnejším. Je to aj pocta kráse a smútku, citom a pocitom, teda všetkému, čo tvorí náš duchovný život, čo nás obohacuje, čo nás robí lepšími.“

Vlastné poznámky

Dňa 16. októbra 2008 besedovali s čitateľmi a členmi trenčianskeho klubu Omega vo Verejnej knižnici Michala Rešetku spisovateľky z Klubu slovenských spisovateliek Femina **Viera Švenková** a **Viera Valachovičová – Ryšavá**. V úvode podujatia čitateľov a hostí privítala zástupkyňa riaditeľky Verejnej knižnice M. Rešetku **Mária Špániková** a potom spríjemnili svojím spevom ženy zo speváckeho zboru Letokruhy zo Zlatoviec. S tvorbou prítomných spisovateliek priblížila **Janka Poláková**. O klube Femina bližšie informovala spisovateľka Viera Švenková, že jeho poslaním a cieľom otvá-

rať dvere novým talentom. Hovorí, že „nechcú propagovať len svoju tvorbu. Na svet sa dívame s otvorenými očami a nás ako ženy, matky a staré matky zaujíma aj to, v akom svete vyrastajú naše deti a vnúčatá. Trápi nás, že panujú medzi nami prevrátené hodnoty, keď namiesto dobroty a láskavosti existujú násilie.“ Spisovateľky ocenila skutočnosť, že môžu navštevovať materské školy, základné a vysoké školy, nemocnice či sociálne zariadenia detí, v ktorých hovoríme o literatúre i o tom akou zázračnou vecou je kniha rozprávok. Spisovateľka ocenila vysokú úroveň knižníc, pretože umožňujú dieťaťu otvárať cestu do iného sveta, rozvíjať jeho fantáziu a podporujú aj ich literárnu činnosť. Myšlienky svojej kolegyne doplnila spisovateľka Viera Valachovičová – Ryšavá, že členky klubu Femina pomáhajú pri organizovaní súťaží v tvorbe poézie a prózy a ich víťazom umožňujú sa prezentovať na ich webovej stránke. Takúto možnosť dostali aj členovia klubu Omega z Trenčína. Obe spisovateľky nezabúdajú ani na vlastnú tvorbu, keď Viere Švenkovej vyjde tento rok zbierka poviedok pod názvom „Rozmarné sebalásky“ a Viera Valachovičová - Ryšavá chce doplniť svoje „Bratislavské poviedky“ a vydať z nich druhý cyklus pre rozhlas.

Vlastné poznámky
Trenčianske noviny 23.10.2008
Pomocná evidencia 566/1/08

Centrum voľného času v Trenčíne bolo dňa 21. októbra 2008 miestom okresného kola 3. ročníka MY Pop Star Trenčianskeho kraja, ktorej sa zúčastnilo 17 speváčok. Podľa členky odbornej poroty, účastníčky tohoročnej súťaže prišli lepšie pripravené na súťaž ako v minulom roku. Najobľúbenejším speváckym vzorom bola Zuzana Smatanová. Do semifinálového kola v Banskej Bystrici postúpili :

- prvá kategória Michaela Vániová zo Základnej školy v Dolnej Porube, Monika Porubanová zo Základnej školy v Trenčianskej Turnej a Jana Štefánková zo Základnej školy v Hornom Srní.
- druhá kategória – Iveta Kuchtová a Barbora Sásková zo Základnej umeleckej školy K. Pádivého v Trenčíne a Gabriela Bagínová zo Strednej odbornej školy v Nemšovej.

  Trenčianske noviny 03.11.2008
  Pomocná evidencia 586/1/08

Uvítanie štvrtej básnickej zbierky **Jany Jablonskej Pocta životu** dňa 23. októbra 2008 malo svoj slávnostný začiatok vystúpením speváka **Juliana Kupku** v korepetícii **Mgr. Milici Ilčíkovej**. Úlohy moderátorky sa bravúrne zhostila **Bc. Viera Štefulová**, ktorá privítala hostí v preplnenej koncertnej sále Galérie M. A. Bazovského básňou z posledne vydanej básnickej zbierky autorky Jany Jablonskej „Dve roviny“. Z prednesenej básne autorka poukázala na polaritu medzi mestom a dedinou v osobnosti človeka, snažiaceho sa dostať z času na čas z hektického naplneného života mesta do objatia prírody, pri kontakte s ktorou sa naše napätie, únava strácajú. V ďalšej časti podujatia moderátorka priblížila poetickú tvorbu Janky Jablonskej, do ktorej vstúpila ako zrelá osobnosť zbierkou „Podoba lásky“. Posilnená úspechom u čitateľov sa prejavilo potrebou vyjadriť svoje životné postoje a skúsenosti, ktoré pretavila vo svojej druhej zbierke „S klaunom za ruku“. K neopakovateľným chvíľam detstva a mladosti sa vrátila vo svojej tretej zbierke „Dotyky s časom“. Vo svojej štvrtej zbierke sa dotýka so všeobecnou rovinou hodnôt, prejavuje úctu k osobnostiam, s ktorými sa stretla. Ústrednou básňou najnovšej básnickej zbierky je báseň Pocta životu, venovaná

vzácnemu človeku prof. Štefanovi Pozdišovkému, po ktorej autorka pomenovala celú novú zbierku.

V každej básnickej zbierke Janky Jablonskej bolo cítiť ľudský nadhľad, ktorý je možné získať iba s pribúdajúcimi rokmi. Veď nie každý je schopný s pokojom v duši v pokročilom veku nájsť „lúč mladosti, čo ožiari“. Na to treba kus citlivého srdca, veľký diel entuziazmu a i ten „dar od Boha daný“, ktorý dostala do vienka pri svojom narodení. Zbierka bola vydaná s finančným príspevkom Mesta Trenčín a Únie žien Slovenska a ilustrovaná kresbami **MUDr. Júliusa Činčára**.

Zbierku medzi čitateľov červenou ružou uviedol riaditeľ Vydavateľstva spolku slovenských spisovateľov **Mgr. Roman Michelko**, ktorý pri tejto príležitosti konštatoval, že „vníma najnovšiu zbierku Janky Jablonskej ako prúd myšlienok a impresií, ktorými vyjadruje svoje pocity z prežitého života. Práve prvá časť zbierky sa nesie v znamení poetického prevedenia svojich impresií, zážitkov reflexií voči svojmu okoliu a prežívame s autorkou jej trápenia, strádania, smútok a radosť. V druhej časti zbierky sa vyznáva zo svojho vzťahu k Alexandrovi Dubčekovi, hercovi a recitátorovi Jurajovi Sarvašovi, sochárovi Jánovi Kulichovi a svojmu kolegovi Štefanovi Pozdišovskému. I preto je nová zbierka autorky poctou nielen abstraktnému životu, ale poctou konkrétnym ľuďom, osobnostiam, bez ktorých by bol náš život oveľa chudobnejším. Je to aj pocta kráse a smútku, citom a pocitom, teda všetkému, čo tvorí náš duchovný život, čo nás obohacuje, čo nás robí lepšími. Želám básnickej zbierke Jany Jablonskej veľa vnímavých a premýšľavých čitateľov, ktorí aj vďaka nej stlmia svoje rozbehnuté kroky a pri stránkach poézie sa zamyslia nad vecami zásadnými a podstatnými. To je totiž hlavným poslaním poézie a Jana Jablonská ho naplnila mierou vrchovatou.“

Vlastné poznámky

Symbolické stretnutie Trenčanov pri parčíku Mierového námestia dňa 28. októbra 2008 na mieste, kde bola pred štyridsiatimi rokmi zasadená lipka Bratstva Čechov a Slovákov. Účastníkom pripomenul bližšie túto udalosť **Emil Sedláčko**, pri ktorej vtedajší predseda Mestského národného výboru v Trenčíne Anton Tomáš a predseda Ústredného výboru Zväzu demokratickej mládeže Slovenska Rudolf Harenčár tento stromček zasadili a do vykopanej jamy medzi korene pre vložili kovový tubus so zvinutými dokumentmi z diania, ktoré sa odohrali v Československu v roku 1968. Celé toto otvorené vystúpenie, do určitej miery maskované potvrdením bratstva Čechov a Slovákov, bolo otvoreným vystúpením proti vtedajšej vládnej moci, keď Federálne zhromaždenie vyslovilo súhlas k dočasnému pobytu sovietskych vojsk v Československu.

Emil Sedláčko

Vlastné poznámky

Viacerých milovníkov výtvarného umenia priviedla dňa 29. októbra 2008 do výstavných priestorov Mestskej galérie v Trenčíne zvedavosť, aby spoznali výtvarné diela doposiaľ málo známej mladej výt-

varníčky **Mgr. Zuzany Janíčkovej**, pôsobiacej ako výtvarný pedagóg na Základnej umeleckej škole Karola Pádivého v Trenčíne. Kto prišiel na vernisáž, neoľutoval chvíle strávené pri pohľade jej obrazov. I napriek tomu, že jej tvorba sa vyznačuje s charakteristickými rysmi naturálnej abstrakcie, ktorá neruší vizuálne vnemy, ba naopak pôsobí na diváka mimoriadne ukľudňujúco. Zrejme je to tým, že sa snaží vo svojich obrazoch vyniknúť štruktúre, línii, detailom, jednoduchosti či správnej kombináciou farieb, ktoré lahodia oku.

Vernisáž výstavy otvorila vedúca Útvaru kultúry Mestského úradu v Trenčíne **Mgr. Janka Masárová** privítaním hostí a poďakovaním Sláčikovému kvartetu Základnej umeleckej školy Karola Pádivého v Trenčíne za interpretáciu skladieb národného umelca Jána Cikkera a odovzdala slovo kurátorom výstavy. Ako prvý vystúpil **Mgr. Jozef Švikruha**, ktorý zaspomínal na školský rok 1990/1991, „keď v mojej triede 70 žiakov sa objavilo aj malé usmievavé s veľkými okáľmi, zvedavé na všetko, spontánne v prejave, milé a talentované dievčatko, Zuzka. Mám radosť, že môžem práve jej prehovoriť na jej prvej veľkej výstave. Som na ňu pyšný, ako na žiačku našej školy a teraz i na kolegyňu výtvarného odboru.“ Kurátorka **Mgr. Izabela Bulková** charakterizovala osobnosť vystavujúcej Mgr. Zuzany Janíč-

Gondolier

kovej ako „akčná, veselá, plná elánu a optimizmu a tvorivých nápadov. Takú si ju pamätám ako žiačku zo základnej umeleckej školy. Nesklamala ako praktikantka vysokej školy. Jej práca s deťmi sa vyznačuje spontánnosťou a veselosťou. V maľovaní nachádza zmysel života.“ Kurátorka sa dotkla i osobného života vystavujúcej výtvarníčky, ktorý bol poznačený ťažkými životnými skúsenosťami. To sa prejavilo zákonite aj v jej tvorbe, s prevládajúcou monochromnou maľbou v odtieňoch tmavej, modrej až čiernej farby. „V jej tvorbe bol cítiť smútok a všetko to vyznievalo ako hľadanie ciest, hľadanie východísk, hľadanie samej seba. Boli akoby výkriky jej vnútra.“ A zrazu je tu nečakaný zvrat, keď Zuzka je plná optimizmu a všetko tú radosť pretavuje do obrazov. „Jej život sa naplnil krásou, harmóniou a láskou. Svojimi obrazmi nás vyzýva vnímať krásu a harmóniu každodenného života.“ Na záver poďakovala vystavujúca Mgr. Zuzana Janíčková poďakovala všetkým návštevníkom, že si prišli pozrieť jej najnovšiu tvorbu.

Vlastné poznámky
Info Trenčín 06.11.2008
Pomocná evidencia 585/1/08

V dňoch 30. októbra až 1. novembra 2008 sa uskutočnil v kine Metro Trenčín **Festival študentských filmov**, v ktorom organizátori podujatia ponúkli návštevníkov festivalu najzaujímavejšie filmy mladých tvorcov z Vysokej školy muzických umení v Bratislave, Filmovej akadémie muzických umení v Prahe, Akadémie umení v Banskej Bystrici, Vyššej odbornej školy filmu Zlín a ďalších umeleckých škôl. Dramaturgia 2. ročníka festivalu pozostávala zo súťažnej časti rozdelenej do štyroch základných kategórii animovaného, hraného, dokumentárneho a experimentálneho filmu. Samostatnou kategóriou bola **Teenage** kategória venovaná talentovaným stredoškolským filmovým tvorcom.

V nesúťažnej časti festivalu boli ponúknuté prehliadky najlepších filmov zo študentských festivalov v Čechách a na Slovensku, z ktorých treba spomenúť (Fresh Film Fest Karlove Vary, MFDF JIHLAVA, Early Melons a ArtFilm). Okrem súťažnej konfrontácie diel nastupujúcej mladej filmovej generácie, tento rok netradične došlo aj ku konfrontácii generačnej, pretože na otvorení festivalu bolo premietnuté premiérovo filmové pásmo **Hanák, Havetta, Jakubisko**, ktoré bolo zbierkou krátkych filmov z ich študentských čias, teda z obdobia ich rannej tvorby. Tak sa vytvoril priestor porovnávania ich filmovej tvorby s generáciou mladých filmárov. Festival doplnili sprievodné podujatia a to koncert skupiny **Frufru,** tanečná afterparty **Bandaska Sound System** a výstava obrazov **Petra Hornáka** z Akadémie umenia v Banskej Bystrici pod názvom **Dvaroky dveruky**.

Vlastné poznámky

Verejná knižnica Michala Rešetku v Trenčíne 6. novembra 2008 pripravila pre žiakov základných škôl v Trenčíne v rámci akcie Poznávajme Trenčanov, stretnutie so spisovateľom **Igorom Majzlánom**, ktorý sa predstavil so svojou najnovšou knižkou **„Príbeh psa Bukyho“**. Stretnutie moderovala zástupkyňa riaditeľa Verejnej knižnice M. Rešetku **Mária Špániková**, ktorá po privítaní odovzdala slovo vzácnemu hosťovi Igorovi Majzlánovi. Kontakt s mladými čitateľmi začal s otázkou – „kto z vás čítal moju knižku ?“ Na čo všetky ruky prítomných detí vyleteli hore, alebo mávali s knižkou. „Tak vy ste túto knižku všetci čítali,

tak už viete, čo je v nej napísané.“ Potom nasledovala druhá otázka – „Na ktoré miesto by ste zaradili túto knižku zo všetkých vami prečítaných ?“ Samozrejme, že deti povedali, že na prvé miesto. Ja vám preto poviem, ako táto kniha vznikla.

„Na začiatku príbehu to bol pes Buky, ktorého sme mali doma. Pravdupovediac, nemal som ho zo začiatku moc rád. Nechcel som, aby žil v byte s jeho obyvateľmi. Stalo sa ale, že si ma získal svojím milým pohľadom a hravosťou. Tak som sa rozhodol, že sa o svojich pocitoch a s tým, čo som s ním zažil, podelím so svojimi malými čitateľmi. A tak vznikla táto knižka. Teda takto sa píšu knihy, že najprv sa to páči spisovateľovi a potom sa to prenesie na čitateľa.“ Ďalšia konverzácia s malými čitateľmi sa niesla o ich zážitkoch so psíkmi doma a na verejnosti. Záver patril gramiáde spisovateľa.

Vlastné poznámky

Z doterajších ročníkov Festivalu dobrodružných filmov **HoryZonty** je príznačné, že v Trenčíne získal pevnú pôdu pod nohami, že sa udomácnil. Preto organizátori podujatia súc si vedomí tejto skutočnosti, rozhodli sa svojich návštevníkov nesklamať ani tento rok a pre priaznivcov horského filmu a outdoorových športov pripravili niekoľko noviniek.

Program podujatia sa uskutočnil v troch dňoch, od štvrtka 6. do soboty 8. novembra 2008 už tradične v priestoroch Kultúrneho a metodického centra Ozbrojených síl Slovenskej republiky. Slávnostné otvorenie sa uskutočnilo vo štvrtok 6. novembra 2008 vo večerných hodinách, keď horolezec a moderátor v jednej osobe **Jaroslav Dutka** privítal všetkých prítomných divákov, osobitne predsedu Trenčianskeho samosprávneho kraja **MUDr. Pavla Sedláčka**. Ten vo svojom príhovore ocenil úsilie organizátorov, ktorý 3. ročníkom festivalu priniesli do regiónu niečo iné, niečo výnimočné. „Aj v tohoročnom festivale sa 13 režisérov s nami podelí o krásne zážitky a svoje pocity. Uvidíme nové miesta, kde sa bežný človek nedostane a spoločne s nimi prežijeme citové zážitky. Verím, že tohoročný festival bude úspešný, že odborná a laická porota ocení najlepšie filmy a že všetkých poteší aj sprievodný program ako lezenie na cvičnej stene, súťaž v nosení pivných sudov, sekanie ľadových sôch či výstava fotografií. Som rád, že môžem tento festival otvoriť. A ešte som si na otvorení festivalu pokladal za dôležité privítať dnes legendu slovenského svetového horolezectva, človeka, ktorý pôsobil v Tatrách, viedol horolezecké výpravy na Kaukaz, do Alp, Hindukušu, Himaláji **Ivana Gálfyho**“ a pozval ho na otvorenú scénu. Ivan Gálfy vyjadril poďakovanie za pozvanie na festival, o ktorom ani nevedel, že existuje. Pred prvou prestávkou programu, v ktorom si mohli diváci pozrieť prvý blok filmov, v ktorom vynikol Barabášov film o slovenskej horolezeckej legende Juzekovi Psotkovi, ria-

zľava Ivan Galfy, MUDr. Pavol Sedláček

diteľka festivalu **Mgr. Mária Dutková** odovzdala autorom najlepších fotografií v troch sekciách súťaže HoryZonty ocenenia v :

- sekcii krajina – príroda
  1. miesto získala **Barbora Prekopová** za snímku „Ufo“
  2. – 3. miesto získal Peter Ondrejovič za snímky „Ajhľa človek“, „Pozri ja už letím“
- sekcii šport
  1. miesto získal **Pavel Andraši** za snímku za snímku „Jordanselvi“
  2. miesto získala Michaela Dutková za snímku „Nesadať“
  3. miesto získal Edo Homola so snímkou „Delfinárium“
- sekcii ľudia a emócie
  1. miesto získal **Michal Štefkovič** za snímku „V krajine Dagonov“
  2. miesto získal Nora Saparová za snímku „Streets in London“
  3. miesto získala Barbora Prekopová za snímku „Portrét horského vodcu“
- Cenu Grand Prix

  získal **Ivan Bulík** za snímku „V kmeni Bume“

Prvý večer festivalového dňa zakončil svojím vyprávaním horolezec **Ivan Gálfy** o svojich horolezeckých výpravách do Hindukušu a Himalají, ktoré doplňoval bohatou skladbou farebných fotografií z týchto ciest.

Na tohoročnom treťom ročníku sa o cenu divákov a poroty sa uchádzalo 13 amatérskych filmov. Najväčší úspech zaznamenal film pod názvom „Air Free“ od režisérky **Ctibory Bley**. Na druhom miestne skončil film „Rovníkové horizonty“ od režiséra **Jána Kostolanského** a na treťom mieste skončil film **Jakuba Freya** „Tandem“

K ďalším sprievodným podujatiam patrila i autorská výstava fotografií Aleny Žákovskej a Milana Daněka **O afrických**

Pygmejoch a výstava vodáckych fotografií pod názvom **Tanec so Šivou**.

V posledný deň festival sa jeho predpoludnie a skoré popoludnie pretavilo do športových súťaží a umenia. Na cvičnej stene pri železničnom moste sa uskutočnili boulderingové preteky za účasti 19 mužov a 10 žien. Náročnú trať postavili Peter Kmoško a Juraj Osvald. V kategórii mužov sa stretla silná konkurencia a v pretekoch úlohu favorita potvrdil **Jakub Kostka** z L. Mikuláša. Na druhom mieste sa umiestnil Juraj Repáň zo Žiliny a na treťom mieste skončil Dávid Šatánek z L. Mikuláša. V kategórii žien najlepšie zabojovala **Romana Šlosárová** z Bratislavy a na druhom a treťom mieste sa umiestnili Alexandra Tvrdoňová a Ivana Mináriková z Trenčína.

Sošky mrázika, snehuliaka, sviečky čo sochy boli námetmi v súťaži sekania sôch do ľadu pre deviatich „sochárov“. Súťažiaci mali k dispozícii malé ľadové kvádre. Prvé miesto odborná porota prisúdila **Jurajovi Holmanovi** za stvárnenie sošky „Boh bolenia hlavy“, druhé miesto získala za sošku „Ryba“ Zuzana Kuchtová a na treťom mieste skončili Terézia a Šárka Šickové za sošku „Sviečka“

Najviac priaznivcov si získala súťaž v nosení pivného suda po Farských schodoch, ktorého sa zúčastnilo šesťdesiatdva odvážlivcov, z ktorých bolo tridsaťjeden detí a štyri ženy. Ako prvá na štart sa postavila Nikolka Krausková z T. Turnej z kategórie detí zo 4 kg džusov v batohu. Najlepší čas v kategórii mužov získal **Ondrej Širka** z Trenčína za 48 sek. Na druhom mieste skončil Peter Kováč za 51,43 sek a na treťom mieste

Michal Jakubec za 52,61 sek. V kategórii žien najlepšieho času 59 sek. dosiahla mimo súťaže Marka Dutková. V súťaži zvíťazila **Karin Križičková** (1:08,05 min.) pred Renátou Kaščákovou (1:18,28 min.) a Máriou Oláhovou (1:44,86 min.). Práve posledne menovaná pretekárka pútala pozornosť bosými nohami na trati, keďže sa rozhodla súťažiť na poslednú chvíľu. V súťaži detí bol záťažou batoh s džusmi o váhe 4 kg, resp. 1,5 kg. Víťazom sa stal **Michal Haščič** časom 31,56 s. pred Pilipou Timea časom 37,13 s. a Michalom Vitálošom časom 39,06 s. Najmladším účastníkom súťaže bol iba dvojročný **Ondrejko Lesaj**, ktorý so svojimi rodičmi a starou mamou Janou zdolal trať za štyri minúty.

Ondrejko Lesaj na svojom prvovýstupe

Pozornosť širokého spektra návštevníkov podujatia pútali i festivaloví hostia. Už v prvý deň pritiahol hlavne starších občanov už spomenutý nestor slovenského horolezectva **Ivan Gálfy**. O zážitky trenčianskych horolezcov z expedície v pakistanskom Karakorame **Gabriela Čmárika** a **Viliama Šujana** prejavila záujem mladá generácia a o zážitky vodákov **Honza Láska** a **Petra Kašpara** z ich expedícií na dve zdrojnice indickej posvätnej rieky Gangy prišli návštevníci až z Bratislavy. Najnovší film najlepšieho slovenského dokumentaristu, trenčianskeho rodáka **Pavla Barabáša** **Carstensz – Siedma hora**, zachytávajúci výstup slovensko-českej expedície na najvyššiu horu Austrálie a Oceánie Carstenszovú pyramídu bol posledným dokumentom úspešného tretieho ročníka festivalu HoryZonty.

Vlastné poznámky

V rámci svojho európskeho turné sa vo štvrtok 6. novembra 2008 v Trenčíne zastavilo **Trio HDV** z Rakúska, ktoré tvorili David Helbock, Lucas Dietrich, Marcus Vogel, ktorí vystupovali v otvorených priestoroch Jamm clubu. Návštevníci potleskom ocenili, že noví prevádzkovatelia zaviedli v celom klube nefajčiarsku zónu. Neobvykle sofistikované kompozície mladých rakúskych hudobníkov boli odvážnou výzvou Bélovi Bartókovi, Chickovi Coreovi, či Theloniusovi Monkovi. Im bol koncert venovaný pod mottom „na slávu moderného génia“. Priam záhadné rytmické cítenie vytváralo napínavé pauzy a plochy ticha. Zvukové efekty, ktoré umne využívali, vyzneli v malom priestore veľmi pôsobivo. Obsadenie bolo klasické - klavír, kontrabas, bicie, ale hudba bola podaná od jej základu absolútne nekonvenčne. Prekvapujúci prejav a prekvapujúca kvalita a prekvapujúca i návšteva. Klub bol totiž plný zainteresovanej a chápajúcej mlade.

Trenčianske noviny 24.11.2008

Myšlienkou, že známky sú malou zúbkovanou krásou, ktorých význam plynúcimi rokmi nadobúda všeobecnú hodnotu, držali sa organizátori jedinej filatelistickej výstavy svojho druhu na Slovensku pri príležitosti jubilejného 90. výročia vzniku prvej Československej republiky. Vo foyeri Kultúrneho a metodického centra Ozbrojených síl Slovenskej republiky sa na vernisáži výstavy dňa 12. novembra 2008 prezentovalo na päťdesiatich výstavných plochách osemsto zaujímavých výstavných exponátov

M. R. Štefánik a Jozef Korený

až po unikátne zbierky. Výstavu autorsky pripravil dlhoročný filatelista a historik **Jozef Korený** s Klubom filatelistov Trenčín a pobočkou trenčianskych numizmatikov. Poštové známky a ostatná poštová korešpondencia mapovali cesty generála M. R. Štefánika po svete. Jeho zahraničné návštevy

Talianska, Nemecka, Francúzska, ale aj Prahy, Bratislavy a rodných Košarísk z obdobia Rakúsko–uhorskej monarchie, mali osobitné posolstvo. Štefánik s Benešom a Masarykom vytvorili v roku 1916 prvú Československú národnú radu. V jednej časti výstavy mal návštevník možnosť vidieť historické medaily i portréty vojaka a diplomata Štefánika.

V tomto historickom segmente bolo zachytené široké spektrum materiálu príležitostných pečiatok a tlačív, ktoré charakterizujú dejiny ako aj spoločenský vývoj Trenčína. Prezentované boli aj rôzne spôsoby doručovania poštových zásielok a to pešo, na koni, na koči, ale aj na bicykli. Poštoví doručovatelia chodievali ovešaní listovými zásielkami i balíkmi. Na výstave dominuje kráľovská pošta, historické osobnosti politického a kultúrneho života na známkach - generál Charles de Gaulle, bývalý prezident ČSSR Ludvik Svoboda, generáli Ján Golian, Rudolf Viest, spisovateľ Ladislav Novomeský a iné známe osobnosti. Autentický bol i pamätný list Ľudmily Podjavorinskej z roku 1972. On sa stal ukážkou pri príležitosti stého výročia narodenia spisovateľky. Nechýbali ani spomienky na známe osobnosti Trenčína – numizmatika a filatelistu Ladislava Jambora a Štefana Poz-

dišovského. Jozef Korený svojou expozíciou verne zachytil svoj rodný kraj Kysúce i pôsobenie československých a slovenských armádnych misií Organizácie spojených národov, Európskej únie a Severoatlantického paktu.

Vlastné poznámky

Po premiére muzikálu **„Stretnutie svetov“** dňa 16. novembra 2008 v Kultúrnom a metodickom centre Ozbrojených síl Slovenskej republiky v Trenčíne, ktoré uviedlo občianske združenie Art Music Union malo nebývalú odozvu a vyžiadalo si sedem repríz. Muzikál ponúkol mladým ľuďom a deťom využiť voľný čas vo zmysluplnej činnosti, v ktorej mohli uplatniť svoj talent a schopnosti. Učinkovali v ňom spevácke zbory mesta Trenčín, vysokoškoláci, stredoškolská mládež aj malé deti. Večnú tému boja dobra so zlom, stretnutia sveta harmónie a disharmónie stvárnili inscenátori v čistých obrazoch. V ich priblížili známe biblické výjavy ako napríklad krst Ježiša Krista v Jordáne alebo pokúšanie Krista Luciferom na púšti, ktoré umocňovala všade prítomná zadná projekcia. Viaceré obrazy na javisku aj vďaka espritu hudobného naštudovania v emotívnej interpretácii si vyslúžili potlesk na otvorenej scéne, ako napríklad plač Márie pod krížom, alebo Glória po Ježišovom zmŕtvychvstaní. Autorka scenára a textov piesní **Mária Muráňová** sa vyjadrila, že muzikál nemá diváka zabaviť, ale osloviť jeho najvnútornejšie vnímanie.

Trenčan 13.12.2008

Pomocná evidencia 671/1/08

Foyer Kultúrneho a metodického centra Ozbrojených síl Slovenskej republiky v Trenčíne v podvečer dňa 19. novembra 2008 privítal priateľov a obdivovateľov fotografie na 45. výročí výstavy členov Fotoskupiny Méta. Moderátor podujatia a predseda fotoskupiny **Ing. Vojtech Tichý** predstavil prítomných vystavujúcich členov Mgr. Soňu Kalabovú, Mikuláša

Banyásza, Ing. Júliusa Kákoša, Ing. Jána Tluku, Ing. Jiřího Tomisa a Ing. Olivera Porubského. S tvorbou posledne menovaného, ktorý v minulom roku oslávil 70. výročie svojho narodenia zoznámil **Ing. Július Kákoš**. A tak sa prítomní na vernisáži dozvedeli, že sa narodil v stredoslovenskej rázovitej obci Predajná v roku 1937. Ako osoba sa nedral do popredia, skôr nechával za seba hovoriť svoje aktivity. Najznámejší sa stal, najmä vďaka fotografickej tvorbe, ktorej sa venoval od svojich vysokoškolských štúdií. Tvorivého vrcholu dosiahol v čase svojho pôsobenia v skupine Méta v rokoch 1972 – 1983, keď za svoju fotografickú tvorbu bol na výstavách oceňovaným autorom. Venoval sa predovšetkým krajinárskej fotografii, ktorá súvisela s jeho turistickými aktivitami. Po dvanástich úspešných rokoch v Méte, dvoch autorských výstavách svoj fotoaparát odložil a nahradil ho paletou plnou farieb. Takmer všetci tu prítomní sme boli svedkami stretnutí s jeho obrazmi od roku 2000 na rôznych výstavách naposledy 10. októbra 2008, kedy vystavoval spolu s Jozefom Syrovým.

Vlastné poznámky

Dňa 18. novembra 2008 sa uskutočnilo stretnutie autorov knihy **„Zóna nadšenia“ Jozefa Banáša** a knihy **„Slovenský bigbít“ Ľuboša Juríka** so študentmi stredných škôl. V úvode podujatia autori premietli video ukážky, sprievodné pre knihu „Slovenský bigbít“, v ktorých študenti sa zoznámili s názormi ľudí z umeleckého zoskupenia v šesťdesiatich rokov minulého

storočia. O svojej knihe „Zóna nadšenia“ Jozef Banáš povedal, že „je príbehom lásky medzi Slovákom a Ukrajinkou a priateľstva medzi Slovákom a Nemcom, ktorí sa zoznámili v roku 1968. Potom sa už nevideli, lebo invázia spojeneckých vojsk ich rozprášila po celom svete a stretli sa úplnou náhodou po tridsiatich siedmich rokoch.“ Jozef Banáš konštatoval, že „kniha má výpovednú hodnotu v tom, keď slovenský autor očami sovietskeho vojaka popisuje inváziu do Československa v roku 1968, čo oni prežívali, keď ich oklamali, keď tu žiadna kontrarevolúcia nebola. Dej knihy rokom 1968 začína a prechádza do dnešnej súčasnosti.“ Autor svojou knihou chcel priblížiť dnešnej mladej generácii nedávnu minulosť, ako hovorí, „keď sme museli krvopotne zháňať banány, pomaranče, brzdové platničky, autá, toaletný papier a podobne.“ Kniha sa v súčasnosti prekladá do nemčiny, ukrajinčiny a češtiny a pripravuje sa scenár pre jej filmové spracovanie.

Druhým autorom, ktorý sa predstavil študentom, bol spisovateľ, novinár a politológ Miloš Jurík so svojou knihou „Slovenský bigbít“, tiež časovo umiestnenou do roku 1968. Sám hovorí, že „snažil som sa, aby kniha nebola len o hudbe. Chcel som, aby sa cez hudbu hovorilo aj o dobe, ktorú sme žili ako mladí ľudia. Kniha má dve roviny. Na jednej rovine je charakterizovaná ako doba veľmi plodná, zaujímavá, ktorá priniesla veľa impulzov a navyše naša biologická mladosť bola totožná s kvalitnou kultúrou v hudbe, literatúre, publicistike, filme, divadle, sociológii. Nebolo to vždy veselé. Bolo to

niekedy aj veľmi smutné. Druhou rovinou je práve hudba, ktorá sa stala najpriateľnejším prostriedkom, ako prežiť túto dobu.“

Vlastné poznámky
Info Trenčín 04.12.2008
Pomocná evidencia 655/1/08

Počas troch dní 20. až 22. novembra 2008 sa mesto Trenčín stalo centrom slovensko – francúzskeho priateľstva, keyd sa konal Festival francúzskych filmov za početnej účasti francúzskej delegácie z partnerského francúzskeho mesta Cran Gevrier, ktorej členom bol aj bývalý starosta a zakladateľ partnerských vzťahov Jaques Poulet.

Už v prvý deň 20. novembra 2008 v podvečer sa začalo vernisážou výstavy obrazov insitného maliara francúzskej národnosti trvale žijúceho v Uherskom Brode **Moarch Miška Eveno** pod názvom **Obrazy zo Slovácka**, s ktorého tvorbou prítomných návštevníkov vernisáže zoznámil komisár výstavy **Mirek Potyka** z Uherského Hradišťa. Prvý deň sa ukončil slávnostnou večerou, privítaním nového vína **„Beaujolais Noveau“** a módnou prehliadkou

Miško Eveno medzimuzikantmi zo Selca

z najnovšej kolekcie Chantall v hoteli Tatra.

Na druhý deň 21. novembra 2008 boli festivalové dni vyplnené sprievodným programom :

- v priestore pod mestskou vežou v postavenom stane si dali stretnutie dvaja francúzski umelci **Alain Boulivet** a **Philippe Astorg** z skupiny Group Alpha, ktorí z prinesenej rifloviny šili nadrozmerný patchwork, neskôr zavesený z mestskej veže.
- v refektári Kolégia piaristov sa uskutočnila medzinárodná konferencia pod názvom „Mesto a voda“, na ktorej zoznámili s činnosťou :
  a) Trenčianskej vodárenskej spoločnosti jej generálna riaditeľka **Ing. Denisa Beníčková**,
  b) vodárenskej spoločnosti v meste Cran Gevrier **Jaques Poulet**,
  c) a o pitnej vode, jej zásobovaní, čistení a súvisiacich problémov technológ čistiarne odpadových vôd informoval **RNDr. Jozef Letko**.

Ludovico di Orio

- v mestskej veži si dali stretnutie priatelia umenia na vernisáži dvoch výstav, ktorú otvorila poslankyňa uvoľnená pre výkon funkcie **Janka Fabová**. Na výstave pod názvom **„Ľahký ako motýľ“** sa spoločne podieľalo umelecké združenie Arts Plastiques z Cran Gevrier a študenti Strednej umeleckej školy v Trenčíne inšpirovaných francúzskou módou Haute Couture a výstava dekoratívnych fotografií nezávislého umelca **Ludovico di Orio**.
- vo foyeri Kultúrneho a metodického centra Ozbrojených síl Slovenskej republiky sa prezentovali na výstave poštových

známok zberatelia z Filatelistickej únie Cran Gevrier so svojimi známkami pripomínajúcich účasť francúzskych partizánov v Slovenskom národnom povstaní, ktorej dali názov **„Na večnú slávu Francúzska“**. Výstavu doplnili zbierky trenčianskych filatelistov a fotografií datovaných z odboja vo Francúzsku.

- vyvrcholením druhého dňa bolo slávnostné otvorenie Festivalu francúzskych filmov v Kultúrnom a metodickom centre Ozbrojených síl Slovenskej republiky s premietaním úvodného filmu pod názvom **„Raz pochopíš“** („Un jour tu comprendras“). Ešte pred premietnutím snímky milým spestrením bolo spoločné vystúpenie členov skupín Normani a Wagus stvárňujúce atmosféru filmovania. K prítomným divákom ako prvý sa prihovoril J. E. veľvyslanec Francúzskej republiky v Slovenskej republike **Henry Cuny**, ktorý vyzdvihol spoluprácu oboch miest, ktorá vznikla spontánne v roku 1992 a dodnes ju občania oboch miest úprimne prežívajú. Festival francúzskych filmov je jedným z plodov tejto spolupráce, ktorý nazval „sviatkom spoľahlivosti a odhodlania.“ Vzápätí o tomto tvrdení sa mohli stovky divákov presvedčiť na vlastné oči výpoveďou francúzskeho dokumentárneho filmu o vzťahoch a aktivitách oboch partnerských miest Cran Gevrier a Trenčína. Potom primátori oboch partnerských miest Trenčína a Cran Gevrier **Ing. Branislav Celler** a **Jean Boutry** po krátkych zdvorilostných príhovoroch otvorili Festival francúzskych filmov netradične filmovou klapkou. Treba ešte dodať, že novinkou festivalu bol filmový spot, filmová zvučka, ktorú zhotovil trenčiansky autor **Matúš Mišák** a jeho kolegov z tvorivého ateliéru Silencio Praha, premietaný pred každým festivalovým filmom.

V posledný deň festivalu 22. novembra 2008 pripravili organizátori viacero zaujímavých sprievodných podujatí.

- Najprv francúzskych priateľov z Cran Gevrier vytiahli na pravé poludnie na návštevu Trenčianskeho hradu a po jeho obhliadnutí pre nich pripravili nefalšovanú zabíjačkovú hostinu v Barborinom paláci, čo umocnilo ich krátky pobyt v Trenčíne.
- Neskôr poobede sa stretla delegácia z partnerského Mesta Cran Gevrier vedená jeho primátorom **Jeanom Boutrym** s delegáciou Mesta Trenčín vedenou jeho primátorom **Ing. Branislavom Cellerom**. K stretnutiu treba dodať, že stretnutie sa malo uskutočniť v predchádzajúci deň, ale pre haváriu osobného vozidla primátora pred Viedňou, bolo odložené na druhý deň. Na šťastie, až na malé odreniny, sa toto malé intermezzo skončilo dobre. Na stretnutí sa hodnotili doterajšie partnerské vzťahy a načrtli sa aj nové projekty.
- Popoludnie bolo vyplnené pásmom veršov, hudby a piesní na počesť básnikov francúzskeho odboja pod názvom **„Ak ozveny ich hlasu zoslabne, zahynieme ...“**, na ktorom sa stretli milovníci poézie v kaviarni Savana. Podľa scenára Jean-Piere Michauda učinkovali recitátori Ivo Veliký, Viera Štefulová z Trenčína, Jean Luc Moisson z Francúzska a hudobníci Alexander Launay, Corinne Mimeur a Jean Boutry.

- V podvečer, za početnej účasti publika sa uskutočnil spoločný koncert učiteľov a žiakov Základnej umeleckej školy Karola Pádivého v Trenčíne a umeleckej školy Espace des Pratiques Musicales v Cran Gevrier. V nezvyčajnej drama-

turgii program mal tento nezvyčajné tempo, čím dostal divákov do varu, ktorí ho náležite ocenili potleskom, skandovaním a dupotaním.

- Záverečným podujatím bol **„Večer s priateľmi festivalu francúzskych filmov“**, na ktorom sa stretli zástupcovia partnerského Mesta Cran Gevrier a Mesta Trenčín a všetci tí, ktorí sa podieľali na príprave filmových a sprievodných festivalových podujatí. Atmosféru stretnutia spríjemnila trenčianska jazzová skupina Aurelius Quintet.

Vlastné poznámky

Verejná knižnica Michala Rešetku v Trenčíne dňa 25. novembra 2008 bola miestom vyhodnotenie 16. ročníka celoslovenskej literárnej súťaže Jozefa Braneckého **„Studňa sa s dažďom zhovára“**. V jej úvode predsedníčka pobočky Matice slovenskej v Trenčíne **PhDr. Marta Halečková** konštatovala, že do tohoročnej súťaže bolo zaslaných 218 literárnych prác od 60 autorov, rôznej kvality, z ktorých odborná porota ocenila 22 literárnych prác. Pôvodne regionálna súťaž v priebehu rokov nadobudla celoslovenský, dokonca medzinárodný charakter, pretože už v minulom roku zaslala svoj príspevok Slovenka žijúca vo Francúzsku a v tomto roku zaslala svoj príspevok česky píšuca autorka z Českej Lípy a príspevky autoriek z poľskej komunity žijúcich v Trenčíne píšucich po slovensky. Po príhovoroch členov poroty **Jaroslava Rezníka**, **Margity Ivaničkovej**, **Jána Maršálka** a hostí a to vedúcej odboru kultúry Trenčianskeho samosprávneho

kraja **Ing. Marty Šajbidorovej** a poslankyne uvoľnenej na výkon funkcie Mestského zastupiteľstva v Trenčíne **Janky Fabovej** prevzali najlepšie vyhodnotení v súťaži ocenenia podľa jednotlivých kategórií takto :

a) próza – 1. kategória
   1. **Lucia Anďalová**
   2. Katarína Kolínková
   3. Zuzana Uhalová
   - Cenu primátora Mesta Trenčín – **Martina Uhrínová**

b) próza – 2. kategória
   1. **Michaela Šimšíková**
   2. Václav Kostelanski
   3. Martin Uhrík
   - Cenu primátora Mesta Trenčín – **Jana Judinyová**

c) poézia – l. kategória
   1. **Eva Bačinská**
   2. Martina Doričová
   3. Petra Šaržíková
   - Cenu primátora Mesta Trenčín – **Jana Danková**

d) poézia – 2. kategória
   1. **Zdenka Lacíková**
   2. Ružena Šípková
   3. Michaela Gerová
   - Cenu primátora Mesta Trenčín – **Andrea Trusková**
   - Cenu predsedu Trenčianskeho samosprávneho kraja – **Adriana Juríčková**
   - Cenu vedúcej odboru kultúry Trenčianskeho samosprávneho kraja – **Ing. Jozef Paleník**
   - Ceny miestneho odboru Matice slovenskej v Trenčíne :
     - pre účastníka súťaže v próze, 2. kategória – **Hana Karolína Kobulejová**
     - pre účastníka súťaže v próze, 2. kategória – **Anna Hrabalová**

- pre účastníka súťaže v próze, 2. kategória – **Imrich Jesenský**

Vlastné poznámky

Od 25. novembra do 11. decembra 2008 trvala vo foyeri Kultúrneho a metodického centra Ozbrojených síl Slovenskej republiky výstava pod názvom **„Míľniky a méty športovcov Dukly“**, ktorá dokumentovala štyridsaťročnú športovú históriu armádnych športovcov v športových strediskách Dukly Banská Bystrica a Dukla Trenčín. Putovná výstava bola pripravená podľa projektu **Mgr. Márii Sečanskej**, ktorá vo svojom príhovore priblížila históriu aktivít armádnych športovcov na Slovensku, ktorá začala v Banskej Bystrici 1. septembra 1967 a v Trenčíne 1. septembra 1969. Začiatky boli častokrát v provizórnych podmienkach, ktoré sa postupne darilo vylepšovať vlastnými silami, ako aj za pomoci priaznivcov športu. Štatút dostali tieto strediská 11. apríla 1974 a aj svoje premenovanie na Armádne strediská vrcholové strediská. Medzi hosťami nechýbali mnohí známi funkcionári, tréneri a športovci oboch Dukiel ako napríklad generál Rudolf Tvarožka v.v., strieborný medailista Slavomír Kňazovický, zápasník Attila Bátky, chodec Ján Blažek, Dušan Čikel a ďalší. Dozvedeli sme, že z terajších a bývalých členov Dukiel má sedem športovcov zlaté kruhy Slovenského olympijského výboru, ďalších vyše dvadsať športovcov je držiteľom strieborných kruhov Slovenského

olympijského výboru a rovnaký počet športovcov je držiteľom bronzových kruhov Slovenského olympijského výboru.

Vlastné poznámky

Trenčianske noviny 01.12.2008

Pomocná evidencia 656/1/08

Trenčianske múzeum dňa 26. novembra 2008 po dlhšom čase praskalo vo švíkoch od početnej návštevy priaznivcov výtvarného umenia, keď sa v jeho výstavných priestoroch na vernisáži predstavili so svojou výtvarnou tvorbou Viera, Igor a Ján Meškovci pri príležitosti svojich životných jubileí. Ich pedagogickú činnosť a výtvarnú tvorbu priblížil vo svojom vystúpení kurátor výstavy **PhDr. Marián Kvasnička**. Dnešné „naše zamyslenie patrí výborným trenčianskym pedagógom a výtvarníkom Igorovi a Vierke Meškovcom a ich synovi Jánovi“, ktorých „okrem rodinnej väzby spája aj blízkosť významných životných jubileí“. Táto chvíľa je vhodnou príležitosťou ponúknuť malú bilanciu toho, čo a ako žili, čo v ich prípade znamená, ako tvorili a tvoria. „Dnes niet nijakej pochybnosti, že práve ich žiaci, odchovanci ich učiteľskej, výtvarnej a ľudskej empatie, dlhodobo dosahovali vynikajúce výsledky na regionálnej i celonárodnej úrovni. Táto kapitola

ich života pevne patrí do pedagogických dejín Trenčína a dobre dopĺňa vývinovú líniu pedagógov od Bránskeho, Slavinskej až po Súčanského.“ Spoločným znakom tvorby jubilujúcich výtvarníkov je „vôľa po obrazovom poriadku“, čo znamená usporiadať emócie, ktoré sa k námetom viažu. Kurátor PhDr. Marián Kvasnička túto

svoju myšlienku bližšie rozvádza, keď hovorí, že „najvyššiu mieru tejto skladobnej konštruktívnosti predstavujú Jánove kompozície, ktoré sa zväčša pohybujú mimo vizuálne realistický koncept. U Igora a Vierky tento plodný kontakt s vizuálnou realitou tvorí východisko v zmysle obdivu a túžby zviditeľniť svoj pocit videného.“ A ešte má niečo spoločné táto trojica výtvarníkov – je ním „autorsky cítený kolorit“. Kým u mužov je to hrejivá prítomnosť teplých oranžových, purpúrových, modrých či iných akcentov, tak Vierkina tvorba má rozostrenú farebnosť, skôr chladnejšieho, možno osudovejšieho, každopádne však dramatického spektra s náležitou dávkou expresie, pohybu a dynamiky.

Kurátor v závere dodáva, že aj keď majú výtvarníci veľa spoločného, aj tak možno sledovať v ich tvorbe viaceré odlišnosti zobrazovaných námetov, motívov či používaných techník a žánrov. Vierkine pastelové témy sú úzko zviazané s jej vrúcnym vzťahom k Slovensku, ovplyvnené krajinárskymi zážitkami z návštev turčianskeho, liptovského či oravského regiónu. Pozornosť si zaslúžia kompozície, ktoré majú temný byzantský rozmer, ale i jej vzťah obyčajným veciam, darom, ktorých výsledkom sú zátišia s ovocím čo kvetmi. Igor sa stal pokračovateľom regionálnej tradície vedutového maliarstva, predchodcami ktorého boli Hugo Gross, Josef Holoubek, Ľudovít Bránsky, Irena Slavinská a ďalší výtvarníci, ktorí podľahli fotogenickej ilúzii mesta pod

Igor Meško – Zimný Trenčín

hradným bralom a nad ním týčiacim sa mohutným hradom. Do jeho tvorby sa preniesla láska k lietadlám, ktorou skladá hold technike a vypovedá o zvláštnom bratstve leteckého stroja, krajiny a človeka, ktorého nijaká výška nepovyšuje, ale drží v pokore. Ján je ovocím svojich rodičov, ktoré našťastie nepadlo ďaleko od stromu a nesie štafetu ich pedagogickej práce. „Jánove maliarsky stvárnené hodiny, ale aj priezory do sídiel súčasníka, architektonické imaginácie s jasne vpísaným krížom kompozičným krížom ukazujú, že ho rodičia darmo neživili.“

Vlastné poznámky
Trenčianske noviny 01.12.2008
Pomocná evidencia 638/1/08, 658/1/08

Múzeum kolies Etop otvorili v Trenčíne vo štvrtok 27. novembra 2008 v novom marketingovom centre firmy Etop na Štefánikovej ulici. Moderná budova, postavená mieste bývalej administratívnej budovy Zväzarmu, sa túli k hradnej skale a tá tvorí jednu stenu stavby. Úvod programu otvorenia patril tanečným kreáciám detí a po krátkych príhovoroch generálneho riaditeľa Etopu **Ing. Vladimíra Lukáča** a riaditeľky Múzea kolies **Martiny Lukáčovej** sa na prvom poschodí odvíjal kultúrny program v podaní **Jána** a **Štefana Babjakovcov**, klavíristu **Daniela Buranovského** a husľového virtuóza **Dalibora Karvaya**. „Múzeum bude slúžiť všetkým, čo

im niečo hovorí slovo koleso. Navyše sme pre mladých ľudí a deti pripravili detský svet s vedeckými hračkami," pozvala na návšteve múzea jeho riaditeľka Martina Lukáčová.

História múzea sa začalo odvíjať v Púchove v roku 2002 počas odbornej konferencie o kolesách ako sprievodný projekt. K pôvodnej stovke kolies pribudlo za šesť rokov ďalších 600 zaujímavých exponátov od Mezopotámie, cez Egypt, Rím až po rozvoj kolesa v Európe v 19. a 20. storočí v automobilovej, železničnej a leteckej doprave. V múzeu sa nachádza kolárska dielňa z 18. a 19. storočia. Pre deti a mládež pripravilo múzeum vedeckú hračku s názornými ukážkami fyzikálnych zákonov ako je trenie, valivý odpor, aquaplaning, odstredivá sila a ďalšie. Múzeum je zaujímavé svojimi exponátmi kolies a oldtimerov pre všetky generácie, pretože ľudia si v uponáhľanom svete neuvedomujú vlastnosti tohto najväčšieho vynálezu ľudských dejín – kolesa.

Na výstave odborníkov upútal automobil Ford T z roku 1908, automobil firmy Singer z roku 1932 s dvomi šijacími strojmi tohto výrobcu, ako aj jedna z troch takmer trojmetrových vrtúľ a koleso lietadla typu Caproni, na ktorom priletel do vlasti generál Milan Rastislav Štefánik. O realizácii výstavby objektu stálej expozície múzea hovoril vo svojom príhovore generálny riaditeľ firmy Etop Ing. Vladimír Lukáč „Termín dokončenia výstavby objektu sa musel niekoľkokrát posunúť, najskôr pre archeologický výskum danej lokality, čo je aj zdokumentované vo výstavnej expozícii. Neskôr sa pridali sa aj technologické problémy zakladania stavby, keď v lokalite je vysoká hladina spodnej vody. Treba však dodať, že zdržanie malo aj pozitívny vplyv na použitie modernejších technológií tepelných čerpadiel na vykurovanie, súčasťou objektu sú solárne fotovoltické články na osvietenie a vznikol energeticky nenáročný dom. Podľa energetického auditu sa nachádza v kategórii najvyššej hospodárnosti. Nosnými prv-

kami stavby sú oceľ a sklo, doplnené silnými výrazovými prostriedkami hradnej skaly, svetla a vody. Celková investícia do tejto stavby sa pohybuje v desiatkach miliónov korún. Návštevníka zaujme hlavné schodisko v tvare kolesa, sklenená fasáda so stroboskopickým efektom a terasa v tvare kolesa."

Info Trenčín 04.12.2008

Pomocná evidemncia 655/1/08

Odtieň a sýtosť (anglicky hue and saturation) sú vlastnosti farebného videnia. Nahliadnuť do videnia, myslenia a pocitov sedemnástich mladých začínajúcich fotografiek Strednej umeleckej školy v Trenčíne mohli si pozrieť návštevníci vo štvrtok 27. novembra 2008 v priestoroch kina Hviezda a Klubu Lúč s názvom **Hue and Saturation**. Hue and Saturation je už treťou výstavou žiakov fotografického dizajnu. Podľa riaditeľky Strednej umeleckej školy v Trenčíne **Mgr. Márie Vilkovskej** by mali študenti stále hľadať cesty, spôsoby a prostriedky na to, aby mohli vystavovať. „Je veľmi dôležité budovať autorské portfólio, pretože dnes práve to predáva mladého človeka." Vystavujú najmä módnu fotku a portréty osôb. Fotografie tretiačok vznikli počas školských praktických cvičení a ich spoločným menovateľom bol človek. „Človek je videný ako dokumentárny koncept, akt vychádzajúci z tradičnej lyrickosti v rovine módnej fotografie alebo vo všeobecnosti štylizovaný fotoreportážny moment či expresívnejší psychologický portrét s motívom hľadania identity. Súčasťou expozície boli aj portréty dovoľujúce vzdialenejšie asociácie a viacvýznamové interpretácie či autoportréty," uviedla triedna učiteľka **Katarína Mašková**. Podľa nej vystavované fotografie vypovedajú o tom, že zábava a recesia sú každodennou súčasťou civilného i umeleckého života. čo hovoria na svoje vystavené diela autori. Koľko ľudí fotografov, toľko chutí, hovorí študentka **Lucia Holubová**, ktorá najradšej fotí módnu

fotografiu. „Inšpirovala ma k nej moja kamarátka, ktorá je veľmi pekná. Tak som si ju nafotila ešte s jedným priateľom v módnej šou. Na ďalších fotografiách sú reportáže z výstavy," popisuje svoje vystavované kúsky. Lucia rada vrství fotografie a má rada kontrasty, ktoré podľa nej dokážu povedať veľa. Pri tvorbe módnej fotky sa snaží fotiť tak, aby výsledok nemusela dodatočne upravovať v počítači. „Veľa ľudí prerába fotky a to sa mi nepáči. Snažím sa zachytiť to, čo vidím a pracovať so svetlom." **Nora Sapárová** má zase rada staré, doškriabané a dotrhané fotky, jednoducho nič moderné. „Inšpirujú ma staré domáce archívy a fotografie zo sedemdesiatych rokov. Je to taká nostalgia, na staré fotky mám úchylku." Ako povedala, fotí stále a veľa a rada upravuje fotky aj prostredníctvom počítačového programu. Ďalšia tretiačka **Katarína Svetlíková** najradšej fotí ľudí. Medzi jej vystavovanými výtvormi šokujú fotky s „mimozemšťanskou tematikou". „Nafotila som kamarátku v akváriu. Vyjadrovať to má iný svet, v ktorom žijú mimozemšťania." V súčasnosti fotí digitálnym fotoaparátom a neskôr by chcela študovať multimédiá. **Žofia Žatková** predstavila na výstave najmä módnu fotografiu a akty. „Modelky sú v prírodnom prostredí vo vysokej tráve a majú na sebe uletené oblečenie. Pri aktoch som sa snažila nafotiť ľudské telo zvláštnym spôsobom, nie tak, ako to býva v klasických reklamách." Inšpirácia prichádza podľa nej aj vo chvíľach, keď ide so slúchadlami na ušiach po ulici. „Inšpirujem sa aj našou triedou. Každá máme iný štýl a dávame si to najavo. Svoje výtvory jeden druhému nechválime, skôr ich kritizujeme. Tak sa posúvame k lepším výsledkom." Podľa nej je škoda, že sa nepodarilo spoločne vystavovanie aj s chlapcami z ich triedy. „Asi si myslia, že sú na vyššej úrovni. Snažili sme sa im teda dokázať, že my, dievčatá, to dokážeme samé. Výstavu sme inštalovali na vysokých rebríkoch. Bola to zábava." Žofia sa podľa jej slov snaží fotiť tak, aby jedno-

duchým veciam dodala prostredníctvom netradičného pohľadu zaujímavosť. S vytvorením plagátu k výstave dievčatám pomohol spolužiak **Erik Janeček**.

Rodičia ich podporujú v štúdiu. Svoje umelecky nadané ratolesti prišli na výstavu podporiť aj ich rodičia. Luciina mama **Vlasta Sekerková** si myslí, že dcéra fotí výborne. „Niečo už mala aj na súťaži. Pre rodičov je to určite potešujúce, že naše deti už vystavujú. Niektorým fotkám rozumiem, niektoré mi musí vysvetliť.“ Podľa nej je umelecká škola tým, čo dcéra hľadala a je tam spokojná. „Povolanie fotografky na voľnej nohe je síce neisté, ale keď ju to baví, tak si to musí vyskúšať. Ja ju v tom budem podporovať,“ zakončila.

Info Trenčín 20.11.2008

Pomocná evidencia /1/08

Verejná knižnica M. Rešetku v Trenčíne pripravila dňa 27. novembra 2008 pre svojich čitateľov stretnutie so známou spisovateľkou s trocha exotickým menom **Kamilou Kay Strelkovou**, ktoré je odvodené z jej dlhodobého pobytu v Kanade a v USA. Z jej curriculum vitae sme sa dočítali, že staršej verejnosti ba nemala byť osobou neznámou, pretože do roku 1968 pracovala v Slovenskom rozhlase v Bratislave v redakcii humoru a satiry. Autorsky viedla kabarety, estrády a nedeľnú Panorámu. Túžba po slobode a po plnohodnotnom aktívnom živote, odvaha a húževnatosť ju priviedla vinohradníckeho Pezinka na slneč-

zľava - Kamila Kay Strelková

nú Floridu. Úsilie nájsť svoje miesto v novom svete a zápas o svoju existenciu jej pomáha prekonávať ťažké začiatky, často spojených s pádmi i vzostupmi. „Prežila som vlastne dva životy“, píše Kamila Kay Strelkou a pokračuje, že „do prvého som vstúpila svojim narodením, ten druhý a krajší prežívam vo svojich spomienkach. Bolesti preboleli, hrany sa obrúsili, krivdy a neúspechy vyvážili radosti a úspechy. A tak som vďačná za všetko.“ Poslucháči sa dozvedeli, že je autorkou piatich zaujímavých kníh, v ktorých ľahkosťou, svojím zaujímavým rozprávačským štýlom sa dotykom cez svoj prežitý život priblížiť život v takzvanom „raji“, ale v racionálnom ponímaní so slovenským citom. V románe „Letenka do raja“ je príbehom úspešnej ženy, príbehom energickej, vynachádzavej podnikateľky, ale aj manželky a matky, o jej neobyčajnej odvahe, optimizme a sile ženy, ktorá obrazne i doslova vyhrnula rukávy a stala sa hnacím motorom svojej rodiny. Román „Letenka do sveta“ napísala na želanie čitateľov, aby zodpovedala na ich otázku: „Čo robíte pani Strelková ?“ V tejto knižke vyhovela svojím túlavým topánkam, keď precestovala a videla kus sveta a svojim čitateľom rozpráva svoje zážitky a napínavé historky, nielen zo sveta, ale aj z domova. V románe „Letenka do minulosti“ autorka odhaľuje svoje romantické pocity nielen pri hľadaní svojich prvých lások, ale aj srdcu blízkych miest, ktoré svojim odchodom z vlasti opustila. Román „Letenka do Bratislavy“ je plná, spomienok, nevšedných situácii, napínavých historiek nielen zo sveta, ale aj z Bratislavy, z mesta, kde autorka pracovala, zaľúbila sa, vydala sa, kde sa narodila jej dcéra a odkiaľ odišla do sveta. V knihách nájdete aj ohlasy čitateľov, na autorkine knihy, stretnutia a predovšetkým jej vrúcny vzťah k Slovensku a lásku k človeku. V románe „Letenka za hviezdami“ autorka sa dotýka úspešných slovenských žien žijúcich doma i v zahraničí. Upútajú vás ich zaujímavé životy z najroz-

ličnejších odvetví života, ako napriek prekážkam sa dokázali postaviť na vlastné nohy. Autorka tvrdí, že slovenská žena, dokáže byť nielen matkou, manželkou, milenkou, starou mamou, ale vie byť aj podnikateľkou, vedkyňou, lekárkou, inžinierkou, manažérkou a úspešne vie uplatňovať svoje vedomosti, cit a rozvahu. Slovenská žena je pracovitá, šikovná, múdra a krásna. Vníma ich svojim spôsobom, vidí svojimi očami, obdivuje ich a vyzdvihuje ich šikovnosť, šarm, svedomitosť a silu.

Ako jej všetky knihy aj túto prečítate jedným dychom, prenikne vás dobrý pocit, načerpáte energiu a mnoho sa o dozviete o ženách.

Vlastné poznámky

Dňa 27. novembra 2008 Verejná knižnica Michala Rešetku v Trenčíne uskutočnila ďalšie zaujímavé podujatie z cyklu „Poznávame Trenčanov“, keď predstavila mladým čitateľov na oddelení detí a mládeže na Hasičskej ulici a v pobočke na Juhu v Trenčíne spisovateľka a novinárka trenčiansku rodáčku **Ing. Margitu Ivaničkovú**. Mladí čitatelia sa dozvedeli, že sa narodila v Trenčíne, býva v mestskej časti Trenčína, Zlatovciach. Po štúdiu na trenčianskom gymnáziu vyštudovala Vysokú školu ekonomickú v Bratislave. Pätnásť rokov učila a potom jej učarovala novinárčina. I teraz pracuje na tlačovom oddelení prezidenta Slovenskej republiky.

Knižne debutovala v roku 1995 básnickou zbierkou „Aj v rozprávke je to tak“. Pravidelne publikuje v detskom časopise Slniečko a v Slovenskom rozhlase sa hrávajú je napísané hry. Práve rozhlasová verzia hry **„Pyžamkáči“** sa stala základom novej knižky, ktorú napísala pre deti v roku 2003. Keď sa jej deti pýtali, čo ju podnietilo k napísaniu, odpovedala, že vďaka svojmu staršiemu synovi, keď dlhšiu cestu do materskej školy si krátili rozprávaním rozprávky. Deťom oznámila, že pripravuje ďalšiu rozprávkovú knižku a predstavila aj zopár úryvkov.

Trenčan 13.12.2008

Pomocná evidencia 672/1/08

Stretnúť svorku divých šeliem v životnej veľkosti, alebo nechať sa upútať vznešenou siluetou koní z ateliéru sochára Michala Gabriela či v tichu meditovať nad umeleckou výpoveďou maliarky Doroty Sadovskej mohli návštevníci na vernisáži dňa 5. decembra 2008 v Galérii M. A. Bazovského.

Výstavu **Michala Gabriela** pod názvom **„Súsošia 5“** pripravila kurátorka PaedDr. Elena Porubänová a vo svojom úvodnom slove priblížila umeleckú tvorbu známeho českého sochára, ktorý pôsobí na českej výtvarnej scéne už viac ako 25 rokov. S jeho osobou je spomínaný vznik a aktivity vo výtvarnom generačnom zoskupení „Tvrdohlaví“, ktoré ovplyvnilo výtvarný život v bývalom Čes-

Súsošie Michala Gabriela

koslovensku a neskôr aj v samotných Čechách po jeho rozdelení. Michal Gabriel sa predstavil výberom zo svojich najnovších sochárskych kompozícií figurálneho a zvieracieho sveta v životnej veľkosti. Ich jedinečnosť spočíva v netradičnom a originálnom tvarovom, pohybovom súzvuku a materiálovom stvárnení, charakterizujúcom osobitý výtvarný prejav umelca. Moment prekvapenia prináša, keď asketické tvary sôch narúša povrchovým štruktúrovaním z broskyňových kôstok, škrupín z vlašských i búrskych orechov. Autor veľmi rád experimentuje s materiálom, čím hľadá ďalšie možnosti využívania najmodernejších technológií v sochárskej tvorbe.

Ako príklad boli na výstave predstavené plastiky, ktoré vznikli opakovaním a zmnožovaním tvarov z ABS plastov v 3D technológii. Michal Gabriel je jedným z najvýznamnejších predstaviteľov postmoderny, ktorého tvorba z autentických zdrojov českej moderny od symbolizmu cez kubizmus až surrealizmus.

Výstavu **Doroty Sadovskej** pod názvom **„Bledomodrá cesta – Inštalácia malieb“** pripravila kurátorka PhDr. Danica Lovíšková. Kurátorka konštatovala, že výtvarníčka patrí k progresívnej generácii slovenských výtvarníkov a popri maľbe sa venuje fotografii, videu a performancii. Pre autorku je príznačná inštalačná precíznosť, dôraz kladený na scénografické aranžmá vystavených skladieb. Zaoberá sa netradičnými témami v originálnych súvislostiach a reaguje nimi na feminizmus, problémy komunikácie a telesnosti. K vyjadreniu svojich myšlienok využíva ľudské telo, alebo jeho fragmenty videné z rôznych uhlov. Veľmi odvážne sú aj jej obrazy s re-

ligióznou tematikou, posúvajúc ikonografiu života svätých do úplne nových interpretačných, farebných a kompozičných súvislostí. Umelecká výtvarná tvorba autorky nesie za sebou veľa významných ocenení, z ktorých možno spomenúť Cenu Martina Benku z roku 2007 a Cenu Tatrabanky z roku 2008.

Pomocná evidencia 653/1/08

Od 5. decembra 2008, teda od Mikuláša až do 6. januára 2009, teda do sviatku Troch kráľov mesto Trenčín žilo kultúrnymi aktivitami, ktoré organizátori nazvali **„Čaro pod trenčianskym hradom“**. Začiatok kultúrnych podujatí odštartoval príchod svätého Mikuláša na Mierové námestie 5. decembra 2008. Jeho príchod oznámili slávnostné fanfáry a prítomných občanov najprv pozdravil z mestskej veže, potom z otvoreného okna Mestského úradu v Trenčíne a napokon zostúpil medzi ľud aj s anjelmi a v ohraničenom koridore sa s ním zvítal. Toto vítanie rušili chrlením ohňa čerti. Oproti predchádzajúcim rokom sa príhovor Mikuláša odohrával nie na stálej tribúne pri parčíku na Mierovom námestí, ale pri ústí Sládkovičovej ulice od mestskej veže na Mierové námestie. A ešte jedna novota sa zaznamenala, že v uplynulých rokoch anjeli spúšťali vrecia s darmi pre deti z budovy Slovenskej sporiteľne a toho roku z mestskej veže. Námestie bolo úplne zaplnené. Keď Mikuláš odišiel, deti boli obdarované cukríkmi

a mohli sa ísť pozrieť do Artkina Metro na známy film Juraja Jakubiska „Perinbaba“. V ďalších dňoch sa zaznamenaa :

- výstava vianočných koláčov a zdobenia stromčekov v Kubre,
- slávnostný koncert Dámskeho komorného orchestra z Bratislavy za dirigovania Eleny Šarayovej, Mládežníckeho zboru Echo, Amadeus cor Bratislava za dirigovania Ondreja Šaraya, sólistov Petra šaraya na husle a Branka Ladič na elektrofonickom klavíri v evanjelickom kostole,
- detský jarmok na Mierovom námestí, na ktorom s vianočnými výrobkami prezentovali žiaci trenčianskych škôl a zariadení,
- počas tretieho adventného víkendu v dňoch 12. až 14. decembra 2008 sa v Trenčíne uskutočnil už štvrtý ročník adventného festivalu speváckych zborov s názvom **Daj Boh šťastia tejto zemi**. Dva večerné koncerty v piatok a sobotu a podvečerný v nedeľu poskytli priestor pre iné, podstatne hlbšie vnímanie adventného času. Tohoročný festival sa niesol po prvýkrát s medzinárodnou účasťou, čím sa zapísal do kalendára podujatí podobného charakteru v rámci Európy. So svojím programom sa predstavilo deväť speváckych zborov – evanjelický spevácky zbor z maďarskej Békescsaby, chlapčensko – mužský spevácky zbor Pueri cantores tarnovienses z poľského Tarnówa, Chor im Hemd (zbor v košeliach) z rakúskej

Chlapčenský spevácky zbor z Tarnowa

Viedne, Zvolenský spevácky zbor zo Zvolena, ženský Spevácky zbor Srňan z Horného Srnia, Spevácky zbor Hornosúčan z Hornej Súče a trenčianske zbory – Školský spevácky zbor Piaristického gymnázia J. Braneckého, Spevácky zbor trenčianskej univerzity A. Dubčeka a hostiteľský Trenčiansky spevácky zbor. Koncerty sa konali s podporou Mesta Trenčína, v spolupráci s Trenčianskym osvetovým strediskom a konzulátom Veľvyslanectva Poľskej republiky na Slovensku, Rímskokatolíckym farským úradom v Trenčíne, správou piaristického kostola sv. Františka Xaverského a Evanjelickým a. v. farským úradom v Trenčíne. Organizáciu si vzala na starosť už tradične Agentúra JoVa z Trenčína. Pred každým koncertom publikum pozdravil Trenčiansky spevácky zbor interpretáciou adventného chorálu Rorate caeli de super, čím navodil adventnú atmosféru koncertu. A teraz niekoľko slov ku koncertným vystúpeniam. Piatkový koncert sa niesol v znamení trenčianskych laureátov a ich hosťa. Festival otvoril Zvolenský spevácky zbor, ktorý podal svoj štandardný výkon, ovplyvnený intonačnými rezervami vo vysokých hlasových skupinách. Trenčiansky spevácky zbor sa prezentoval disciplinovaným výkonom. V dramaturgii boli prínosom skladby súčasných skladateľov (tentoraz poľských), ktoré ju oživili. Univerzitný spevácky zbor z Trenčína podal svoj štandardný výkon i keď v interpretácii niektorých skladieb zostali ešte rezervy. Vhodne zvolený záver interpretáciou spirituálu Ride the Chariot, strhol publikum k skandovanému aplaudovaniu. Sobotný koncert

poľský dirigent a konzulka U. Wisnievska

sa niesol v znamení vystúpenia zahraničných hostí, ktorí poctili svojou účasťou konzulka Veľvyslanectva Poľskej republiky na Slovensku Jej Excelencia **Uršula Wisnievska** a poslankyňa Mestského zastupiteľstva v Trenčíne dlhodobo uvoľnená na výkon funkcie **Janka Fabová**. Program koncertu vhodne dramaturgicky gradoval. Po programovom bloku maďarského zboru, ktorý zaujal interpretáciou skladieb v slovenskom jazyku nastúpili pred publikum poľskí spievajúci chlapci z Tarnowa. Veľmi sympatický zvuk, zvládnutie náročných súčasných kompozícií, vysoká hlasová kultúra a umelecké stvárnenie interpretovaných skladieb vyvolala pozitívnu reakciu publika, ktoré si vyžiadalo aj prídavok. Programový blok rakúskeho zboru priniesol zážitok aj pre najnáročnejšieho poslucháča. Vysoká hlasová kultúra zboru i sólistov, zvuková vyrovnanosť a umelecké stvárnenie predvedeného programu boli vzorovou učebnicou zborovej interpretácie. Koncert bol skutočným umeleckým zážitkom. Nedeľné popoludnie sa nieslo v znamení vystúpenia speváckych zborov nášho okresu. Srniansky ženský spevácky zbor zaujal atmosférou svojho programu, ktorým vniesol na festival skutočnú predvianočnú atmosféru. Hornosúšania priniesli celkom zdarilý pokus spojenia interpretácie náročných duchovných skladieb staršieho obdobia so súčasnou slovenskou duchovnou hudbou. Spievajúci gymnazisti zaujali spojením interpretácie tradičných skladieb ako napríklad po-

merne málo spievaný Otče náš od Mikuláša Schneidra Trnavského a moderných, mentalite spevákov blízkych duchovných skladieb súčasných skladateľov. Vyvrcholením koncertu bolo účinkovanie hostí – rakúskeho speváckeho zboru Chor im Hemd, ktorý opätovne zaujal. Treba dodať, že súčasťou každého koncertu bolo spoločné vystúpenie zúčastnených speváckych zborov, ktorým vzdali hold storočnici slovenského národného skladateľa Eugena Suchoňa skladbou Aká si mi krásna a zaspievaním ústrednej skladby festivalu Daj Boh šťastia v úprave nestora súčasných slovenských skladateľov Zdenka Mikulu. Piatkový koncert možno charakterizovať ako štandardný. No mimoriadnym zážitkom pre poslucháčov bol záver sobotného večerného vystúpenia, keď zahraniční hostia Maďari, Rakúšania a Poliaci, za dirigovania Rakúšana **Andreasa Salzbruna** zaspievali Suchoňovu skladbu bez slovenskej pomoci a za dirigovania **Dr. Jozefa Vakoša** zvládli aj interpretáciu náročného slovenského textu skladby Z. Mikulu Daj Boh šťastia. Čo najviac prekvapilo organizátorov ? Predovšetkým návštevnosť, keď počas všetkých troch koncertov boli priestory piaristického kostola zaplnené vnímavým a vďačným publikom. A to je devíza i pre budúcnosť.

Celé toto obdobie bolo zaujímavé aj inými sprievodnými podujatiami ako napríklad :

- tvorivé dielne, v ktorých si dospelí a deti skúšali vyrobiť betlehemy a figúrky svätej rodiny zo šúpolia a dreva,
- predajná výstava umeleckých diel v dňoch 14. a 21. decembra 2008 trenčianskych výtvarníkov v synagóge,
- dňa 15. decembra 2008 sa predstavili mladí muzikanti Základnej umeleckej školy Karola Pádivého vo vianočnom koncerte v Trenčianskom múzeu,
- po prvýkrát prišiel do Trenčína vianočný kamión Coca-Coly,

- na „zlatú nedeľu“ Mierove námestie žilo tradičným vianočným jarmokom, v ktorom okrem vystúpení folklórnych skupín z trenčianskeho regiónu aj živý betlehem
  Vlastné poznámky

Nepočujúca poétka **Magda Pilárová** predstavila v sobotu 6. decembra 2008 v Kultúrnom centre Kubra ďalšiu zbierku svojich básní nazvanú **Neskutočný svet**. Do života ju vypravila so spisovateľom **Rudolfom Dobiašom** a poslúžilo im na to symbolické čalúnnické kladivko. K malej slávnosti prispela aj Spevácka folklórna skupina Kubra a prítomných rozospieval harmonikár **Stanislav Lučan**. Táto jej druhá zbierka bola vydaná s podporou Klubu darcov Trenčianskej nadácie. „Autorka žije vo zvláštnom svete a neviem si predstaviť ten tichý svet. Snaží sa v ňom nájsť rytmus, hudbu, chvenie. Najsilnejšou črtou je jej odvaha pustiť sa do písania,“ sňal pred autorkou symbolicky klobúk spisovateľ Rudolf Dobiaš. „Kubra, moja rodná dedi-na, na ktorú človek rád si spomína,“ vyznala svoj vzťah ku Kubre mestskej časti Trenčína, autorka. Nerobilo jej problém recitovať bez pomôcky, lebo všetky svoje básne si dobre pamätá. Zbierka je ilustrovaná kresbami sluchovo postihnutého výtvarníka Stanislava Lubinu.

zľava – Magda Pilarová, Rudolf Dobiaš

Info Trenčín 18.12.2008
Pomocná evidencia 675/1/08

Vrahyňa či obeť ? Takýto slogan si vybral tvorca najnovšieho slovenského filmu o jednej z najkontraverznejších postáv našej histórie Alžbete Báthoryovej Juraj Jakubisko. Film sa snaží vytvoriť z čachtickej panej ľudovú liečiteľku, čo história tvrdí úplný opak. Uviesť i takéto informácie na pravú mieru a odpútať človeka od všakových mýtov a presvedčiť naopak o jej vine sa pokúsil na stretnutí Verejnej knižnice Michala Rešetku v Trenčíne historik a múzejník **PhDr. Jozef Karlík** dňa 11. decembra 2008. Podľa neho Alžbeta Bathoryová nie je osobnosť, ktorá by si zasluhovala toľkú pozornosť. Keď, ale film Juraja Jakubiska rozvíril protichodné informácie, treba sa na túto postavu pozrieť z hľadiska historických prameňov. Tie jasne dokazujú, že na Čachtickom hrade sa odohrávalo tvrdé týranie, mučenie a kruté zaobchádzanie s mladými ženami ukončené smrťou. Za tieto zverstvá sa Alžbeta Bathoryová nedostala na tabulárny súd, lebo ochrannú ruku nad ňou držal palatín Thurzo. V prípade, že by sa dostala na súd za zločiny, ktorých sa dopúšťala aj na ženách nižšej šľachty, by čakal trest smrti. Preto Alžbeta Bathoryová dožíva na Čachtickom hrade. PhDr. Jozef Karlík viackrát na základe podložených poznatkov spochybnil výsledky obhajcov Bathoryovej, ktoré sú založené len hypotézach a tak neprávom očisťujú jej meno a zbavujú jej viny.

Trenčianske noviny 05.01.2009

Pomocná evidencia 09/2/09

V piatok 12. decembra 2008 Mestská galéria v Trenčíne poskytla svoje priestory autorskej výstave mladej ambicióznej výtvarníčke, trenčianskej rodáčke **Janke Zaujecovej** pod názvom **„Pretvo-**

riť rúnom“. Po otvorení výstavy a privítaní hostí vedúcou Útvaru kultúry Mestského úradu v Trenčíne **Mgr. Jankou Masárovou** a kultúrnom programe, ktorý vyplnil spev žiačok Základnej umeleckej školy Karola Pádivého v Trenčíne v korepetícii **Mgr. Milici Ilčíkovej** a recitácia **Lenky Teicherovej**, tvorbu vystavujúcej autorky zhodnotil kurátor výstavy **PhDr. Marián Kvasnička**. Vo svojom príhovore konštatoval, že jej tvorba má charakter spirituálny a sakrálny. S jej tvorbou sa po prvýkrát stretol v toto leto, počas vynikajúceho sympózia „Ora et Arts“ na Skalke pri Trenčíne. Toto čarovné miesto združilo duchovne citlivých tvorcov a dalo možnosť vyniknúť dielam dnes vystavujúcej autorky, kde dali vyniknúť krásu oblého kameňa s byzantskou zlatenou drapériou, alebo iným prírodným vláknom. „Tieto kamene oblečené do cnosti mi pripomenuli úžasné úsilie púštnych otcov kresťanského východu, najmä evanjelia Pontika, ktorý opísal ich mechanizmus, spôsob šľachtenia a žiaľ aj prekážky rastu ich k dobrote. Janka Zaujecová okrem toho pod silným vyžarovaním ducha vytvorila aj veľký artex pod názvom Bdenie pustovníka, kde sa bez slov hovorí o ceste osvietenia, cez temnú noc mystikov, únavu bdenia až po vykupujúci výron slnka na svitaní.“ Jej dielo prirovnal k hudobnému dielu, keď hudba jej textílií pracuje s priadzou, textilným vláknom, ovčím rúnom, teda samými mäkkými materiálmi, ktoré uvádza do rytmu a usporadúva ich. O svojej tvorbe autorka povedala, že je spätá s textilom a ovčím rúnom. „Je to materiál, ktorý ma oslovil, ktorý ma fascinuje a najlepšie vyjadruje to, čo chcem pove-

dať.“ Inšpiráciou pre jej tvorbu je človek, príroda a najmä duchovno, ba ešte hlbšie, čo inak nevidíme. A čo pripravila autorka pre návštevníkov na svojej výstave ? Visiace plstené artefakty, okrúhle kamene, ktoré sme videli i na Skalke v lete.

Trenčianske noviny 15.12.2008

Pomocná evidencia 665/1/08

Trenčianske divadlo Normálka uviedlo v piatok 12. decembra 2008 svoju šiestu premiéru so zaujímavým názvom **Samo z lazov**. Príbeh spočiatku tajomného, neskôr obyčajného človeka Sama, vyhľadala reportérka televízie a podala ho divákom. Jednoduchý život podobný tisícom ľudských osudov je zároveň na smiech i na zamyslenie sa. Samo sa dostal do sveta počas vojenčiny, po návrate nastúpil do firmy, kde sa rýchlo naučil pracovať. Jeho manželstvo zapadá do tejto mozaiky smutno-humorného príbehu. Výbornou myšlienkou bolo zhotovenie scény pomocou dvoch kusov kulís menených počas predstavenia. Vytratili sa tým prestoje potrebné na výmenu kulís a hra pokračovala priamo počas prestavby javiska. Samozrejmosťou v predstaveniach divadla Normálka sa stala živá hudba v podaní členov súboru s vlastnými skladbami. Divadlo Normálka ponúkla predstavenie zo života a o živote, jednoduchom i zložitom, ktorý je niekedy najťažší z najťažších. Spontánny potlesk po poslednej replike svedčí o tom, že aj divákom sa takýto pohľad na život (možno

záverečná scéna s poďakovaním

aj vlastný) páčil.

Info Trenčín 18.12.2008

Pomocná evidencia /1/08

Dňa 18. decembra 2008 Mestská galéria v Trenčíne bola miestom zaujímavej udalosti, v ktorej Klub leteckých modelárov odovzdával Múzeu antiky Vojtecha Zamarovského model lietadla, vyhotoveného práve podľa vyhotovených skíc práve tohto trenčianskeho slávneho rodáka. O tom ako vôbec vznikol tento model, povedal dlhoročný letecký modelár **Ing. Július Kákoš**. že to bolo vtedy, keď pred niekoľkým rokmi začal mapovať históriu slovenského leteckého modelárstva. „Pri zbieraní podkladových materiálov ma môj priateľ Vojtech Zamarovský odporučil na tiež na Trenčana Ing. arch. Štefana Androviča, ktorý sa dlhodobo venuje histórii letectva. Následne potom

na spoločnom sedení pri káve s Ing. arch. Štefanom Androvičom tento naše spoločné stretnutie prerušil a ukázal mi zo svojho archívu kópiu škice lietadla, ktorú skopíroval z publikácie Masarykovej leteckej ligy, ktorej autorom bol práve Vojtech Zamarovský. Mne sa tento model zapáčil a som ho publikoval.“ Asi pred tromi rokmi som sa rozhodol, že požiada darcov Trenčianskej nadácie o podporu na realizáciu modelu lietadla Vojtecha Zamarovského. Jeho želanie sa splnilo a Ing. Július Kákoš mohol realizovať svoj sen. Model v rozpracovaní i v konečnom prevedení vyvolal u odborníkov historických lietadiel nebývalý záujem.“ Odteraz jeden z troch

zhotovených modelov podľa projektu Vojtecha Zamarovského má svoje trvalé miesto v Trenčíne.

Vlastné poznámky

Medzi vianočnými sviatkami a novým rokom dňa 27. decembra 2008 Mestská galéria v Trenčíne poskytla priestor pre výstavu fotografií trenčianskej fotografky Filomény Trefnej, rodenej Horáčkovej. V úvode vernisáže výstavy jej kurátorka **PhDr. Janka Karlíková** uviedla, že „táto komorná výstava je výsledkom snahy jej nevesty Libuši a má najmä starším občanom mesta Trenčín, pripomenúť činnosť a tvorbu svojej svokry a tomto období dve jubilejné významné výročia autorky a to 100. výročie jej narodenia a 20. výročie jej úmrtia. Jej činnosť a tvorba časovo zapadá do obdobia, kedy v Trenčíne tvorila aj fotografka Mária Holoubková, Na realizácii výstavy sa svojou podporou podieľali Klub darcov Trenčianskej nadácie, Mesto Trenčín a Trenčianske múzeum.“ Nevesta L. Trefná na záver poďakovala Ladislavovi Kobzovi za zhotovenie fotografií zo sklených tabúľ zo zbierok Trenčianskeho múzea pre dnešnú výstavu.

Vlastné poznámky

Tradičný 10. ročník jazzového podujatia **Bluesnenie** vyvrcholilo v Piano Clube, pripravené Trenčianskou jazzovou spoločnosťou. Headlinerom podujatia bolo české blues – rockové zoskupenie **T - 4**, ktoré sa prezentovalo ako hudobne zohratá

a textovo príťažlivá formácia s vlastnou štýlovou tvorbou, konštatoval organizátor podujatia **Ján Babič**. Na trenčianskom bluesnení nechýbal gitarista a spevák Peter Radvanyi so svojou skupinou Resonators, s ktorými si zahral aj mladý talentovaný hudobník Jerguš Oravec. Na podujatí zaujala aj stálica slovenskej hudobnej scény Jana Ružičková. Medzi učinkujúcimi sa zaskvelo aj trenčianske hudobné zoskupenie Hattrick, ktorí sa previedlo vo veľkom štýle a strhlo divákov do víru tanca až skorých ranných hodín.

Trenčianske noviny 05.01.2009

Pomocná evidencia 11/2/09

Milým poohliadnutím za nedávno uplynulým Festivalom francúzskych filmov bolo udelenie Diváckej ceny najlepšiemu premietanému francúzskemu filmu, ktoré sa po festivale uskutočnilo začiatkom decembra 2008 v priestoroch kina Metro. Tento rok cenu získal film **Kam som dal hlavu** režisérky **Nathalie Donnin**. Táto romantická komédia je celovečerným filmovým debutom režisérky a scenáristky, ktorá je autorkou viacerých úspešných krátkych filmov ocenených cenou za kvalitu Francúzskeho národného filmového centra. Film v Trenčíne ocenili diváci priemernou známkou 1,52 pri hodnotení od 1 do 5 ako v škole. Udelená Divácka cena je dielom umeleckej sklárky Marty Majlátovej z Nitry a víťazke bola organizátormi festivalu zaslaná poštou. Pre úplnosť treba pripomenúť, že na Festivale francúzskych filmov v Trenčíne bolo premietnutých dvanásť filmov pri celkovom počte 17 projekcií s celkovou návštevnosťou 1520 divákov. Počas festi-valu bolo zorganizovaných 10 sprievodných podujatí, ktoré spolu navštívilo približne 3000 divákov.

Info Trenčín 18.12.2008
Pomocná evidencia 675/1/08

Klasické zimné prehliadky Trenčianskeho hradu už pred rokom spestrilo podujatie s názvom Vianoce na hrade. Keďže prehliadky sa streli s priaznivým ohlasom u návštevníkov, tak sa Trenčianske múzeum so správou Trenčianskeho hradu rozhodli podujatie zopakovať a založiť jeho tradíciu. Správkyňa Trenčianskeho hradu **Mgr. Monika Gurínová** informovala, že tento rok sa Vianoce na hrade uskutočnia od 13. decembra do 6. januára 2009. „Budú venované všetkým, ktorí chcú prežiť sviatočnú atmosféru umocnenú históriou. Súčasťou bežnej prehliadky bude návšteva vianočne vyzdobeného Barborinho paláca, vôňa medovníkov, svetlá sviečok, vianočná hudba a živé stromčeky.“ Počas prehliadky sa návštevníci oboznámia s vianočnými zvykmi a tradíciami v minulosti a na pamiatku si z vianočného Trenčianskeho hradu budú môcť odniesť medovník. Ten si mohli dokonca v dňoch 19. až 21. decembra 2008 vlastnoručne vyzdobiť a odniesť si domov ako suvenír. Cieľom akcie, ktorú podporila aj Trenčianska nadácia, je urobiť Trenčiansky hrad zaujímavým a upozorniť, že Trenčiansky hrad je otvorený aj v zime.

Vlastné poznámky

Vianočnú výstavu betlehemov, medovníčkov, adventných vencov a vianočných drobností pripravilo pred vianočnými sviatkami Kultúrne centrum v Kubre. Na výstave prezentovali svoje práce aj deti zo Špeciálnej základnej

školy internátnej Vladimíra Predmerského v Trenčíne, Špeciálnej základnej školy internátnej a Praktickej školy internátnej v Trenčianskej Teplej. „Vianočné ozdoby a aranžovanie predstavili manželia Matejákovci, Miroslav Holý výrobky zo slamy, pani Hrizová medovníky, K. Figuliová obrazy, Jana Neštráková hračky. Rezbár Vladimír Morávek doniesol betlehemy, Ján Švejda keramický betlehem, Ľubica Trefná adventné vence a veľkého snehuliaka vyrobila Renata Marčeková," priblížila autorov výstavy **Lenka Brezanová**. Výstavu najviac obdivovali deti z trenčianskych škôl.

Info Trenčín 18.12.208

Pomocná evidencia 675/1/08

Školstvo a vzdelávanie

Bolo to 1. júna 2005, kedy sa začalo pracovať na projekte, financovanom zo 6. Rámcového programu Európskej únie, pod názvom Regionálna inovačná stratégia. Konzorcium vytvorili Trenčiansky samosprávny kraj, Trenčianska univerzita Alexandra Dubčeka, Trenčianska regionálna komora SOPK, BIC Group Bratislava, Instituto Technologico de Aragon zo Španielska a Zentrum für Inovation und Technik (ZENIT) z nemeckého Mülheim an der Ruhr. Cieľom bolo vypracovať inovačnú regionálnu stratégiu, ktorá by lepšie a efektívnejšie využila tunajší inovačný potenciál, ktorý by prispel k ekonomickému rozvoju, zlepšeniu spolupráce medzi firmami, vzdelávacími, výskumnými a ostatnými inštitúciami. Po neľahkom hľadaní spoločného jazyka sa projekt v hodnote 365 tisíc eur dostal v januári 2008 do finále.

Hodnotenie projektu v záverečnom seminári pod názvom **RIS vo svetle budúcnosti**, uskutočneného dňa 10. januára 2008 za účasti predsedu Trenčianskeho samosprávneho kraja **MUDr. Pavla Sedláčka**, rektora Trenčianskej univerzity Alexandra Dubčeka **Dr.h.c doc. Ing. Juraja Wagnera**, **PhD.** riaditeľa BIC Group **Ing. Jána Streleckého**, **Carlosa Goméza** zo Zaragózy, riaditeľa Trenčianskej regionálnej kancelárie SOPK **Ing. Štefana Buchu**, riaditeľa Rozvojovej agentúry Trenčianskeho samosprávneho kraja **Mgr. Petra Nižňanského** a ďalších predsta-

viteľov podnikateľskej vzdelávacej, výskumnej i bankovej sféry malo ukázať či sa ciele projektu naplnili a jednak malo stanoviť postup, ako sa bude pokračovať ďalej. Veď podľa spracovaného projektu, ktorý schválil riadiaci výbor 28. januára 2007, by sa mal rozvíjať kraj.

Na záverečnom seminári bolo konštatované, že uplynulé obdobie prinieslo viacero príjemných a nepríjemných zistení, z ktorých možnosti spomenúť :

- príjemné prekvapenie, že v regióne je oveľa viac technologických inovácií, ako v iných krajoch Slovenskej republiky;
- podporné služby pre malých a stredných podnikateľov sú zastúpené minimálne;
- absentujú finančné zdroje na inovácie, pričom chýba aj podpora zo strany štátu;
- Trenčiansky kraj má nedostatok kvalifikovaných ľudských zdrojov. Treba vychádzať z prieskumu medzi mladými ľuďmi, prečo títo odchádzajú do zahraničia. Ak sa vyskytujú nedostatky je potrebné zvýšiť atraktívnosť regiónu;
- potvrdilo sa mimoriadne dôležité miesto pri starostlivosti o celoživotné vzdelávanie;
- v Trenčianskom kraji má 9,9 % populácie vysokoškolské vzdelanie, 36 % stredné s maturitou a 54,2 % má základné vzdelanie a učňovské. V kraji sa zvyšuje priemerný vek a počet detí sa do roku 2020 zníži z 18 na 12 %. A to sú vážne demografické signály;
- problémom sú tiež nízke výdavky na vzdelávanie ako podiel na HDP (čo je celoslovenský problém), nízke materiálno-technické vybavenie, nízky podiel absolventov prírodných a technických vied, ako aj nízke požiadavky praxe;
- prieskum Trenčianskej regionálnej Slovenskej obchodnej a priemyselnej komory vyústil do záveru, že súčasný systém

vzdelávania nenapľňa predstavu podnikovej sféry na zabezpečenie dostatku kvalifikovanej pracovnej sily.

So zaujímavými postrehmi a faktami vystúpili aj mladí výskumníci z Trenčianskej univerzity Alexandra Dubčeka **Martin Sedláček** (Fakulta sociálno-ekonomických vzťahov), ktorý hovoril o prínose Regionálnej inovačnej stratégie pre región a **Branislav Anwarzai** (Fakulta mechatroniky), ktorý hovoril zasa o vyššom využívaní duševného vlastníctva. Porovnaním regiónov európskej dvadsaťpäťky sa v tomto smere ukázalo, že vodcami v inováciách sú Švajčiarsko, Dánsko, Nemecko, Švédsko a Fínsko. Ich nasledovníkmi v inováciách sú Francúzsko, Írsko, Anglicko, Holandsko, Belgicko, Rakúsko a medzi dobiehajúcimi krajinami sú Slovinsko, Lotyšsko a Česko. Slovensko je nelichotivo zaradené medzi zaostávajúcimi krajinami spolu s Talianskom, Maltou, Španielskom, Estónskom a ďalšími. Lepšia situácia nie je ani v autorstve patentov. Slováci síce sú autormi patentov, ale majú ich patentované v zahraničí, čím sa pre Slovenskú republiku neuznávajú.

Zaujímavé boli poznatky španielskeho hosťa **Carlosa Goméza** z regiónu Aragon, keď uviedol, že na začiatku mali stanovených priveľa cieľov.

V druhej etape sa rozhodli ponechať len jeden. Preto sa rozhodli vytvoriť Regionálnu inovačnú stratégiu a testovať ho v reálnom živote. Išlo o inovácie v podnikoch, na vidieku a pod. Dospeli k záveru, že v prevažne poľnohospodárskom regióne majú slabé technologické zázemie a granty nie sú riešením pre problémy Aragónie. Peniaze nie sú pre podniky najdôležitejšie. Áno, sú dôležité pre naštartovanie motora, ale potom si už treba vedieť samostatne na seba zarobiť. Regionálna inovačná stratégia je nepochybne užitočný pre regióny, treba pokračovať v takomto experimente, ale treba ho aj vedieť kvalifikovane robiť. Regionálni hráči musia pochopiť, že výsledky sú pre nich efektívne. RIS teda Španieli považujú za prostriedok na hľadanie riešení úspešného napredovania regiónu.

Vlastné poznámky

Študentov Gymnázia Ľ. Štúra v Trenčíne a Piaristického gymnázia Jozefa Braneckého v Trenčíne navštívil v stredu 16. januára 2008 poslanec Národnej rady Slovenskej republiky **Ing. Ivan Mikloš**, ktorí im prednášal o konkurencieschopnosti slovenskej a európskej ekonomiky, o znalostnej ekonomike a téme súčasných dní o zavedení eura. Svoje stretnutia Ing. Ivan Miklóš zhodnotil takto : „Stretol som sa s riaditeľmi oboch škôl. Sú to nadšenci zaujatí snahou rozvíjať lepšie podmienky pre študentov. Potešila ma úroveň diskusie k prednáškam, lebo bolo vidieť znalosť problematiky. Veď na Piaristickom gymnáziu Jozefa Braneckého polovica štvrtákov maturuje z ekonómie. Študenti majú voliteľné predmety ekonómiu a aplikovanú ekonómiu. Preto aj prednášky pozorne počúvali a pýtali sa so znalosťami na slušnej úrovni. Zaujímala ich najmä dôchodková reforma a zavedenie eura.“

Ing. Ivan Miklóš sa popoludní stretol na spoločnom obede v hoteli Tatra s primátorom mesta **Ing. Branislavom Cellerom**. „Zišli sme sa kvôli dobrému obedu," vysvetlil so smiechom trenčiansky primátor. Vzápätí už vážne dodal, že „cieľom stretnutia bolo budovanie priemyselného parku v meste, príchod investorov a príprava nových pracovných príležitostí." Túto výpoveď hosťa doplnil primátor Ing. Branislav Celler, keď povedal, že „možno aj k tomuto cieľu vedie podpora technických krúžkov na školách, aby deti neboli orientované jednostranne a v budúcnosti dokázali využiť príležitosť zamestnať sa v meste." Celé stretnutie úsmevne zakončil Ing. Ivan Mikloš slovami „do Trenčína chodím rád, lebo tu máte pekné dievčatá a samotné mesto má zaujímavú a atraktívnu tvár. Spája sa tu história, tradícia, pekné okolie s rastúcou ekonomikou. Veď mesto má po Bratislave najnižšiu nezamestnanosť. Navyše tu mám aj dobrého partnera primátora Ing. Branislava Cellera."

Info Trenčín 24.01.2008

Pomocná evidencia 30/1/08

Dňa 22. januára 2008 prijal predseda Trenčianskeho samosprávneho kraja **MUDr. Pavol Sedláček, MPH** za prítomnosti riaditeľa Trenčianskeho samosprávneho kraja **Ing. Dušana Lo-**

botku a vedúcej odboru školstva Trenčianskeho samosprávneho kraja **Mgr. Duchovej** členov basketbalového družstva študentov z Obchodnej školy v Považskej Bystrici a basketbalového študentiek Gymnázia v Myjave, ktoré úspešne reprezentovali svoju školu a región na turnajoch vo Francúzsku. Riaditelia oboch stredných škôl sa poďakovali za finančnú podporu basketbalovým družstvám, ktoré sa dobrou hrou odmenili svojmu zriaďovateľovi.

Vlastné poznámky

Rektor Trenčianskej univerzity Alexandra Dubčeka **Dr.h.c. doc. Ing. Juraj Wagner, PhD.** odovzdal dňa 24. januára 2008, **Lýdii Mrázovej**, poprednej publicistke Slovenského rozhlasu v Bratislave **Striebornú medailu Alexandra Dubčeka** za propagáciu vzdelávania, vedy a výskumu na Trenčianskej univerzite Alexandra Dubčeka v Trenčíne, ktorou bola ocenená jej dlhoročná špičková profesionálna novinárska práca.

zľava – Dr.h.c. doc. Ing. J. Wagner, PhD. Lýdia Mrázová

Vlastné poznámky

Vysokoškolský klub pri Trenčianskej univerzite Alexandra Dubčeka a firma Red Bull Slovensko pripravili dňa 25. januára 2008 jednodňovú oddychovú miestnosť pre oddych študentov i učiteľov pred skúškou, alebo po nej pod

názvom **Energy Station,** s kapacitou pre desať osôb vo vstupnej hale pred aulou Fakulty sociálno-ekonomických vzťahov. Zriadenie oddychovej miestnosti charakterizoval člen vysokoškolského klubu a študent Fakulty sociálno-ekonomických vzťahov Trenčianskej univerzity Alexandra Dubčeka **Adam Graňák**, ako overenie či myšlienka skoncentrovať študentov v priestore pred skúškou a po nej, nájde u nich pochopenie. Pri jej zriadení sa vychádzalo z poznania, že podobné oddychové centrá sú zriaďované aj v niektorých ďalších krajinách. V realizácii pomohla ponuka firmy Red Bull, ktorá podobné zariadenie s možnosťou relaxu v atypických sedačkách, občerstvenia nealkoholickými nápojmi a kávou, prípadne rozptýlenia sledovaním televízneho programu. Je kapacitne ohraničená desiatimi osobami. V prípade kladného ohlasu zo strany študentov vysokoškolský klub bude hľadať spolu s vedením Fakulty sociálno-ekonomických vzťahov Trenčianskej univerzity Alexandra Dubčeka stabilný priestor v niektorom z objektov univerzity.

Vlastné poznámky

Po úspechu špeciálneho programu na podporu stredných škôl v roku 2006, ktorý realizovala Slovenská sporiteľňa v rámci svojich sponzoringových aktivít, Nadácia Slovenskej sporiteľne vyhlásila aj pre rok 2007 otvorený grantový program **„Rozvoj vzdelávania na stredných školách“.** Cieľom bolo znovu podporiť výnimočné a inovatívne projekty. Do programu, v ktorom maximálna výška podpory na jeden projekt bola stanovená 50 tisíc Sk sa zapojilo viac ako 200 stredných škôl. S každým predloženým projektom sa dôkladne oboznámili členovia komisie v regióne a posúdila ho tiež komisia doplnená o odborníka z praxe. Najdôležitejším kritériom pri posudzovaní projektov bola ich výnimočnosť a využiteľnosť priamo vo výchovno-vzdelávacej činnosti. Správna

rada Nadácia Slovenskej sporiteľne v rámci grantového programu „Rozvoj vzdelávania na stredných školách“ schválila podporu 32 slovenským stredným školám. Medzi týmito strednými školami z Trenčína boli ocenené **Obchodná akadémia M. Hodžu, Trenčín**, **Piaristické gymnázium J. Braneckého, Trenčín.**

Vlastné poznámky
www.slsp.06.02.2008

Študentka oktávy Gymnázia Ľudovíta Štúra v Trenčíne **Romana Matoušková** sa v decembri 2007 spolu s ďalšími štyrmi aktivistami zo Slovenska zúčastnila európskeho kola projektu **„Modelový Európsky parlament“**. O možnosti participácie na projekte sa dozvedela v škole od svojho vyučujúceho. Keďže politika a právo ju zaujímajú, rozhodla sa pre účasť. Začínala v regionálnom kole, na ktorom sa zúčastnila s ďalšími spolužiakmi. Neskôr postúpila cez národné kolo až do európskeho, ktoré sa uskutočnilo v Ríme. „Bolo my jasné, že keď sa človek chce vedieť presadiť, mal by mať obrovský prehľad a musí vedieť, čo najlepšie argumentovať.“ vysvetlila mladá aktivistka. Podľa Romany Matouškovej bol Modelový Európsky parlament dobrou akciou. Človek spozná zaujímavých mladých ľudí zo Slovenska a následne aj z celej Európy. S niektorými som dodnes v kontakte. Projekt ju oslovil a pokúsi sa ho zúčastniť aj v roku 2008.

Trenčianske noviny 31.01.2008
Pomocná evidencia 44/2/08

Skvelé druhé miesto obsadili študenti Vysokej školy manažmentu – City University Trenčín v rámci prestížneho celoslovenského testovania **Young Talents 2007**. Testovanie zahŕňalo preverenie jazykových znalostí, logického a analytického myslenia i komplexného porozumenia ekonomickej problema-

tiky a všeobecnej orientácie v aktuálnom ekonomickom dianí. V jazykovom teste sa trenčianski študenti umiestnili dokonca na prvom mieste, čím potvrdili bezkonkurenčnú kvalitu študijných programov v angličtine. Ako každoročne, aj v tomto roku sa testovania zúčastnili študenti končiacich ročníkov z jedenástich ekonomických a manažérskych fakúlt z celého Slovenska. Trenčianski študenti sa zúčastnili ako jediní študenti zo súkromnej vysokej školy a prerazili v silnej konkurencii. Víťazom sa stala Fakulta medzinárodných vzťahov Európskej únie, druhé miesto obsadila Vysoká škola manažmentu (City University) z Trenčína, tretie miesto patrí Fakulte manažmentu Univerzity Komenského. Štvrtá pozícia patrila Národohospodárskej fakulte Európskej únie. Na piatom mieste sa umiestnila Ekonomická fakulta Univerzity Mateja Bela a šieste Obchodná fakulta Európskej únie. Ostatné družstvá sa umiestnili bez určenia poradia. Celoslovenská súťaž Young Talents splnila svoj cieľ uľahčiť mladým ľuďom získanie kvalitných pracovných ponúk od renomovaných domácich a medzinárodných spoločností. Umožnila tiež porovnať sa navzájom v rámci celej populácie budúcich absolventov významných slovenských ekonomických fakúlt.

Info Trenčín 07.02.2008

Pomocná evidencia 65/1/08

V pondelok 28. januára 2008 sa v rokovacej miestnosti Mestského zastupiteľstva v Trenčíne stretli na pozvanie viceprimátora Mesta Trenčín Tomáša Vaňa delegovaní zástupcovia trenčianskych stredných škôl na ustanovujúcom

zasadnutí **Študentského fóra mesta Trenčín**. „Už v novembri minulého roka, kedy v Trenčíne zasadalo Študentské fórum Trenčianskeho kraja za účasti zástupcov Študentskej rady stredných škôl a Stredoškolského parlamentu, bolo dohodnuté so študentmi trenčianskych stredných škôl spoločne dohodli na fungovaní takéhoto fóra aj na území nášho mesta“, konštatoval viceprimátor **Tomáš Vaňo** a pokračoval, že „dnešným ustanovujúcim zasadnutím sme urobili významný krok k fungovaniu tohto inštitútu“. Novovzniknuté Študentské fórum mesta Trenčín bude fungovať ako iniciatívny a poradný orgán mestského zastupiteľstva resp. viceprimátora mesta Trenčín, predovšetkým v otázkach práce s mládežou, ale aj v otázkach týkajúcich sa celkového života mladých ľudí v našom meste. Hlavnými bodmi ustanovujúceho zasadnutia bolo schválenie štatútu Študentského fóra a voľba predsedníctva. Študenti si jednohlasne schválili štatút a za predsedníčku si zvolili z troch navrhnutých kandidátov študentku Piaristického gymnázia Jozefa Braneckého v Trenčíne **Martinu Križanovú.** Podpredsedom sa stal študent Strednej umeleckej školy v Trenčíne **Peter Belák**. Novozvolená predsedníčka Študentského fóra bude podľa vyjadrenia viceprimátora pravidelne prizývaná na zasadnutia Komisie školstva, športu a mládeže pri mestskom zastupiteľstve. Študentské fórum mesta Trenčín bude zasadať v pravidelných intervaloch a vždy týždeň pred riadnym zasadnutím mestského zastupiteľstva v Trenčíne.

Info Trenčín 07.02.2008

Pomocná evidencia 65/1/08

Slovenská rektorská konferencia rokovala 8. februára 2008 v Trenčianskych Tepliciach za účasti ministra školstva Slovenskej republiky **prof. Ing. Jána Mikolaja, CSc.** Pri príležitosti konania Slovenskej rektorskej konferencie rektor Trenčianskej univerzity Alexandra Dubčeka **Dr.h.c. doc. Ing.**

Juraj Wagner, PhD. odovzdal ministrovi školstva Slovenskej republiky **prof. Ing. Jánovi Mikolajovi, CSc.** zlatú medailu Maximiliana Hella pri príležitosti 10. výročia vzniku Trenčianskej univerzity Alexandra Dubčeka vyjadrujúc tak zásluhy o rozvoj Trenčianskej univerzity Alexandra Dubčeka a rozvoj vedy a vzdelávania v Slovenskej republike.

V programe Slovenskej rektorskej konferencie jej predseda **prof. Ing. Vladimír Báleš, DrSc.** za účasti ministra školstva Slovenskej republiky **prof. Ing. Jána Mikolaja, CSc.,** viceprezidentov **prof. Ing. Jána Bujňáka, CSc. doc. PhDr. Františka Gahéra, CSc.** na tlačovej konferencii uviedol, že boli tri hlavné body :

- Prvým bodom bolo schválenie metodiky a návrhu dotácie zo štátneho rozpočtu na verejné vysoké školy na rok 2008. K nej bolo prijaté uznesenie, že metodika je pre vysoké školy prijateľná a oproti predchádzajúcim rokom je v oveľa väčšej miere zameraná na kvalitu. I napriek tomu kladu, rektori vyjadrili nespokojnosť s jeho výškou. Vyjadrili presvedčenie, že výška finančnej dotácie na vysoké školy v budúcich rokoch porastie, aby sa mohli dostať na úroveň iných európskych vysokých škôl. Rektori vyjadrili svoju podporu metodike, aby Ministerstvo školstvo Slovenskej republiky v budúcom roku ešte lepšie zvýraznilo kvalitu vo vzdelávaní prostredníctvom publikačnej a inej vedecko-výskumnej činnosti.

- Druhým bodom bola diskusia k sektorovej správe, vypracovanej Európskou asociáciou univerzít, ktorá hodnotila stav vysokého školstva na Slovensku na 78 stranách s 28 odporúčaniami. Slovenská rektorská konferencia sa vyjadrila na dnešnom zasadnutí len k vecnej stránke tejto správy. S predmetnou správou Európskej asociácie univerzít sa bude zaoberať seminár dňa 19. februára 2008 a po všeobecnej diskusii rektorská konferencia vypracuje vlastné stanovisko k tejto správe, ktoré bude prezentovať v médiach.
- Tretím závažným bodom bola téma plagiátorstva. Pri jeho riešení Slovenská rektorská konferencia požiadala Ministerstvo školstva Slovenskej republiky o vyčlenenie finančných prostriedkov na nákup softweru, ktorý by odhalil plagiátorstvo na všetkých vysokých školách. Prezident Slovenskej rektorskej konferencie prof. Ing. Vladimír Báleš, DrSc. konštatoval, že tieto kauzy nie sú veľmi rozšírené, skôr ojedinelé prípady. Aby sa plagiátorstvo odhalilo zodpovednosť prináleží vedúcemu diplomovej práce, ktorý by pri jeho odhaľovaní použil i moderné prostriedky. Zo strany rektorov bolo dohodnuté, aby všetky záverečné vysokoškolské práce boli v budúcnosti odovzdávané aj v elektronickej podobe, k čomu upravia svoje interné predpisy.
- V rôznom sa Slovenská rektorská konferencia zaoberala rozhodnutím Ministerstvo školstva Slovenskej republiky, ktorým pozastavilo niektoré profesúry. V tomto smere bolo požiadané ministerstvo, aby vypracovalo rámcové pravidlá, ktoré ba sa mali dodržiavať, aby sa nestávali takéto situácie.
- Bola podaná informácia o výsledkoch voľby na viceprezidenta Slovenskej rektorskej konferencie pre ďalšie funkčné obdobie, ktorým bol zvolený rektor Žilinskej univerzity **prof. Ing. Ján Bujňák, CSc.**

V diskusii sa najviac priestoru venovalo plagiátorstvu, ku ktorému sa vyjadril na otázky novinárov prezident Slovenskej rektorskej konferencie prof. Ing. Vladimír Báleš, DrSc., že každá vysoká škola by si mala upraviť svoje predpisy v akej forme by sa mala odovzdať diplomová práca. Ak sa objaví prípad plagiátorstva, mala by ho riešiť disciplinárna komisia až vylúčením zo štúdia. Stanovisko doplnil minister školstva Slovenskej republiky aj prof. Ing. Ján Mikolaj, CSc., keď uviedol, že na niektorých vysokých školách systém odovzdávania diplomových prác funguje už niekoľko rokov a vytvorené sú i databázy. Zvýraznil, že je nutné, aby ten študent, ktorý niečo použije vo svojej práci, aby to citoval a uviedol aj presný zdroj. Kľúčovým činiteľom, aby sa odhalilo plagiátorstvo v predkladanej záverečnej práci je konzultant, oponent i komisia.

zľava – prof. Ing. J. Mikolaj, CSc., prof. Ing. Vladimír Báleš, DrSc., prof. Ing. J. Bujňák, CSc., doc. PhDr. F. Gahér, CSc.

Vlastné poznámky

Obálky s testami pre žiakov 9. ročníkov základných škôl otvorili 7. februára 2008 vo všetkých základných školách na Slovensku. Testy boli pripravené zo slovenčiny, matematiky a vyučovacích jazykov. Zdá sa, že obálky boli neporušené, o čom sa osobne presvedčil aj minister školstva Slovenskej republiky prof. Ing. CSc. Ján Mikolaj na jednej bratislavskej základnej škole. Na internetovej stránke sa zjavilo niekoľko podvrhov, ale boli ešte z minulého roka. Tento rok sa teda nezopakoval vlaňajší pokus, kedy sa zopár podvodníkov tele-

fonicky predstavilo riaditeľom škôl ako zamestnanci ministerstva školstva a kvôli údajnej kontrole otázok v testoch žiadali od nich predčasné otvorenie obálok. Testy overujú vedomostné znalosti žiakov a v tomto roku pribudla novinka previerok znalostí aj z pohľadu ich aplikácií. Na celom Slovensku by sa na predmaturitných skúškach malo zúčastniť takmer 59 tisíc deviatakov. Vzhľadom na chrípkové prázdniny v niektorých regiónoch Slovenskej republiky určil Štátny pedagogický ústav v Bratislave aj náhradný termín testov na 18. marca 2008.

Vlastné poznámky

Humanizačný proces v školách, nevynímajúc materské, by mal byť dnes podstatou boja proti odcudzeniu človeka, chápaním jeho individuality a prispôsobeniu sa požiadavkám tejto doby. Pre výchovu a vzdelávanie detí predškolského veku je dôležitý psychologický, ale aj didaktický aspekt. Učiteľky v materských školách preto neustále prehlbujú svoje vzdelanie a snažia sa vniesť do materskej školy novšie postupy vo forme pedagogicko-didaktických aktivít, ktoré vychádzajú z reálnych potrieb a individuality každého dieťaťa. Dôležité je, aby tieto aktivity si učiteľky správne naplánovali a vytvorili vhodné výchovno-vzdelávacie projekty. K tomuto ich malo viesť práve vzdelávanie pod názvom **Plánovanie a projektovanie pedagogicko-didaktických ak-**

tivít v materskej škole. Priebežné zhodnotenie vzdelávania s týmto názvom sa uskutočnili v stredu 13. februára 2008. Zúčastnilo sa ho 37 učiteliek materských škôl, z ktorých 20 učiteliek bolo z Trenčína. Vydaniu osvedčenia predchádzala prezentácia jednotlivých vzdelávacích projektov, ktoré vypracovali učiteľky. Prezentované projekty spĺňali náročné kritériá dôležité pri plánovaní pedagogicko-didaktických aktivít v predškolskom zariadení. Hodnotiaca komisia v zložení **PaedDr. D. Kostruba, PhD** z Univerzity Komenského Bratislava, metodičky **PaedDr. E. Bruteničovej** z Metodicko-pedagogického centra Bratislava a riaditeľky Školských zariadení mesta Trenčín **Mgr. Daniely Lorencovej**, ktorá potvrdila vysokú úroveň predložených projektov. Na záver podujatia prevzali učiteľky Osvedčenia o absolvovaní štúdia. a posunuli ich vyššie vo kariérnom postupe. Prezentáciu si pozrel aj vedúci útvaru školstva a sociálnych vecí Mestského úradu Trenčíne **Mgr. Jozef Baláž**, ktorý ocenil prístup učiteliek materských škôl, ktorým sa venovali pri modernizácii výchovno-vzdelávacích postupov v materskej škole.

Info Trenčín21.02.2008
Pomocná evidencia 75/1/08

Zápis predškolákov do prvých tried sa podľa zákona uskutočňuje vždy od 15. januára do 15. februára. V deviatich mestských a v jednej cirkevnej škole na území Trenčína to stihli tento rok do konca januára 2008. Na zápis do prvého ročníka

základných škôl, ktoré riadi Mesto Trenčín sa **prihlásilo 508 žiakov**. Tí ukázali svoje základné zručnosti i vedomosti a rozhodnutia o prijatí do 1. ročníka získalo **457** z nich. Odporučenie na odklad školskej dochádzky si zo zápisu odnášalo 51 detí. Do cirkevnej základnej školy sv. Svorada a Benedikta na území Trenčína sa zapísalo 15 budúcich prváčikov, rodičia ďalších dvoch rozmýšľajú o odklade školskej dochádzky pre svoje ratolesti. Štatistické údaje sú neúprosné a vydali svoju pravdu, že do školských lavíc by malo zasadnúť **472 prvákov**. Najviac prváčikov bude mať Základná škola Trenčín, Hodžova ul. (104), kde plánujú otvoriť štyri triedy. Za nimi tromi triedami prváčikov nasledujú Základná škola Trenčín, Dlhé Hony (74), Základná škola, Ul. L. Novomeského (72) a Základná škola Trenčín, Veľkomoravská ul. (70). V Základnej škole Trenčín, Bezručova ul. sa vytvoria dve prvácke triedy so 48 žiakmi. Po jednej triede prváčikov otvoria v Základnej škole Trenčín, Kubranská (25 prvákov), Základnej škole Trenčín, Na dolinách (19), Základnej škole Trenčín, Potočná ul. (15) a Základnej škole Trenčín, Východná ul. (18). V Základnej škole Trenčín, Kubranská cesta, otvárajú aj prvú triedu pre mimoriadne nadané deti, do ktorej sa prihlásilo 12 prváčikov.

Podľa údajov Útvaru školstva a sociálnych vecí Mestského úradu v Trenčíne klesol počet zapísaných detí v školách riadených Mestom Trenčín o 142 žiakov, čo sa dá pripísať demografickému vývinu. V Trenčíne je určený jeden spoločný školský obvod pre všetky základné školy, preto si rodičia mo-

hli vybrať ktorúkoľvek z nich. Pri rozhodovaní o výbere školy rodičia brali do úvahy nielen referencie a skúsenosti známych, ale rovnako i zameranie a koncepciu rozvoja školy, aby bola pre ich dieťa tou najvhodnejšou. Okrem toho pomáhali pri výbere aj ukazovatele úspešnosti absolventov pri prijímacích pohovoroch na stredné školy, úspešnosť v celoplošnom testovaní žiakov deviatych ročníkov základnej školy, výsledky inšpekcií vykonaných na danej škole, počty žiakov v triedach, spôsob hodnotenia a klasifikácie, technický stav budovy, tried, vybavenosť pomôckami a pod. Zriadené webové stránky škôl, patrili taktiež k zdrojom mnohých užitočných informácií o ďalších aktivitách a podujatiach organizovaných školou, zväčša doplnených zaujímavým obrazovým materiálom.

Vlastné poznámky

Dňa 15. februára 2008 sa uskutočnilo v Trenčíne pracovné rokovanie predsedníctvo Asociácie centier voľného času Slovenska, ktoré zastupuje všetky centrá voľného času na celom Slovensku. Ako povedal riaditeľ Krajského centra voľného času v Trenčíne **PaedDr. Daniel Beníček**, že „rokovanie predsedníctva bolo zvolané z titulu zmeny financovania centier voľného času Ministerstvom školstva Slovenskej republiky na tento kalendárny rok, keď bol znížený koeficient financovania na jedného žiaka z 5 na 3,7. Toto zníženie koeficientu je vyjadrené približne znížením dotácie na žiaka o 560 Sk, čo robí problém s financovaním hlavne menším organizáciam“. Na rokovaní sa zúčastnil štátny tajomník Ministerstva školstva Slovenskej republiky **doc. Ing. Jozef Habánik, PhD.**, ktorý pred zasadnutím konštatoval, že dnešné rokovanie predsedníctva Asociácie centier voľného času sa bude dotýkať dvoch tém a to pripravovaného zákona o mládeži, ktorý bol predmetom legislatívnej rady Vlády Slovenskej republiky a je pripravený na rokovanie Vlády Slovenskej re-

publiky. Spomínaný zákon upravuje činnosti a postavenie práce s deťmi a mládežou. Druhá téma je náročnejšia, lebo sa dotýka zmien vo financovaní výkonov centier voľného času prijatím novej vyhlášky, ktorou sa posilnilo financovanie školských klub detí a oslabilo financovanie centier voľného času. Chceli by sme spolu nájsť spôsob ako túto situáciu riešiť za pomoci viaczdrojového financovania centier voľného času či už z prostriedkov Európskeho sociálneho fondu alebo z prostriedkov rozpočtovaných v rozpočtovej kapitole Ministerstva školstva Slovenskej republiky. Vyjadril sa, že „rokovanie bude úspešné a dospeje k dohode".

Na rokovaní členovia predsedníctva Asociácie pracovníkov centier voľného času v Slovenskej republike informovali štátneho tajomníka doc. Ing. Jozefa Habánika, PhD. o vzniku možných problémov vo financovaní centier voľného času v súvislosti s Nariadením Vlády Slovenskej republiky č. 623/2007 Z.z., ktorým sa znížil pre ne koeficient z hodnoty 7, platný v roku 2007 na hodnotu 3,7 v roku 2008. V absolútnych hodnotách to znamená o 535 Sk menej na žiaka v centre voľného času. Už spomínané Nariadenie Vlády Slovenskej republiky naopak zvýšilo koeficient pre školské kluby detí na hodnotu 6. Kým v roku 2007 bola hodnota na jedného žiaka v oboch zariadeniach rovnaká vo výške 7.335 Sk, tak v roku 2008 je táto hodnota odlišná, keď pre centrá voľného času je vo výške 6.800 Sk a pre školské kluby 11.028 Sk. Vo svojom uznesení konštatujú, že výrazné znevýhodnenie centier voľného času sa uskutočnilo i napriek proklamovanej podpore zo strany vedenia Ministerstva školstva Slovenskej republiky. Na základe tejto skutočnosti vstúpi asociácia do rokovania so Združením miest a obcí Slovenska, aby sa zjednala náprava.

Vlastné poznámky

Prezident Slovenskej republiky **Ivan Gašparovič** 18. februára 2008 vymenoval troch rektorov vysokých škôl. Rektorom Technickej univerzity vo Zvolene sa stal **prof. Ing. Ján Tuček CSc.**, rektorom Akadémie umení v Banskej Bystrici **doc. Mgr. art. Matúš Oľha** a rektorom Trenčianskej univerzity Alexandra Dubčeka **doc. Ing. Miroslav Mečár, CSc**.

Prezident Ivan Gašparovič je presvedčený, že rektori sa ako skúsení pedagógovia a odborníci dokážu postarať o profesionalitu svojich univerzít. Podľa neho na Slovensku je však strašne veľa vysokých a vznikajúcich vysokých škôl a univerzít. „Nie kapacita, ale kvalita rozhoduje o tom, či nás svet bude vnímať ako krajinu odborne pripravených ľudí," zdôraznil prezident Ivan Gašparovič. Na vymenovaní spomínaných rektorov vysokých škôl sa zúčastnil aj minister školstva Slovenskej republiky **Ján Mikolaj**, generálny riaditeľ sekcie vysokých škôl na Ministerstve školstva Slovenskej republiky **Peter Plavčan**, prezident Slovenskej rektorskej konferencie **Vladimír Báleš** a predseda Rady vysokých škôl **Viktor Smieško**.

Prof. Ing. Ján Tuček, CSc. sa narodil 4. novembra 1956 v Púchove. Vysokoškolské štúdium absolvoval na Lesníckej fakulte Vysokej školy lesníckej a drevárskej vo Zvolene v roku 1981. Od roku 1994 vykonával viaceré akademické funkcie ako prodekan Lesníckej fakulty Technickej univerzity vo Zvolene, člen Vedeckej rady Lesníckej fakulty a od roku 2003 bol prorektorom pre vedeckovýskumnú činnosť. V roku 2004 sa stal rektorom Technickej univerzity vo Zvolene v prvom funkčnom období.

Doc. Mgr. art. Matúš Oľha sa narodil 8. septembra 1959 v Prešove. Vysokoškolské štúdium absolvoval na Divadelnej fakulte Vysokej školy múzických umení v Bratislave v roku 1984. Svoju pedagogickú činnosť začal vykonávať od roku 1999 na Fakulte dramatických umení Akadémie umení v

Banskej Bystrici. Od roku 2007 vykonával funkciu dekana Fakulty dramatických umení Akadémie umení v Banskej Bystrici.

Doc. Ing. Miroslav Mečár, CSc. sa narodil 31. októbra 1948 v Selci. Vysokoškolské štúdium absolvoval na Stavebnej fakulte Slovenskej vysokej školy technickej v Bratislave v roku 1972. V roku 1981 bol vymenovaný za docenta na odbor vodohospodárske stavby. Svoju pedagogickú činnosť začal vykonávať od roku 1972 na Katedre hydrotechniky Slovenskej vysokej školy technickej v Bratislave do roku 1991 a od roku 2004 na Fakulte sociálno-ekonomických vzťahov Trenčianskej univerzity Alexandra Dubčeka v Trenčíne. Od roku 2004 vykonával funkciu dekana Fakulty sociálno-ekonomických vzťahov Trenčianskej univerzity Alexandra Dubčeka v Trenčíne. www.sme.sk 19.02.2008

Pomocná evidencia 76/1/08

Fašiangy bol dostatočný priestor na materských školách v Trenčíne, aby sa deti vyjašili a trocha tak osviežili svoj pobyt v materskej škole. Príjemnú a veselú fašiangovú atmosféru zažili deti z Materskej školy Trenčín na Legionárskej ulici, keď najprv vo fašiangovom sprievode bolo vidieť princezné, víly, motýliky, šašov a veľa iných krásnych masiek, ktoré plesajúcim deťom pripravili ich rodičia a potom i v rôznych hrách. Školské kuchárky pripravili deťom malé občerstvenie, sladký koláčik a nechýbalo ani ovocie.

Trocha inak si fašiangy pripomenuli deti z Materskej školy Trenčín na Ulici Pri

parku, keď chodili a spievali po uliciach mestskej časti Trenčína – Záblatia. Do fašiangových masiek sa obliekli nielen deti, ale aj učiteľky a pomocný personál materskej školy, dokonca aj niektorí rodičia. O veselý sprievod sa postarala pani upratovačka vyhrávaním na harmonike a deti svojím spevom. Dobrá nálada sa rozliehala po celom okolí. Výkony malých fašangujúcich vandrovníkov ocenili domáci obyvatelia sladkosťami, ba dokonca aj korunkami.

S tohtoročnými fašiangami sa tradične prišli rozlúčiť aj deti s rodičmi zo Školského klubu Sedmička. A zišlo sa ich veru neúrekom. Veď komuže by sa nechcelo zabaviť, zatancovať, zalietať si na metle, kráčať v ružových šatách ako princezná, hopsať ako šašo Jašo, vžiť sa do role slávneho rytiera, kúzelníka, kuchára či zaliezť do ríše zvierat. Všetky tieto dômyselné masky si však deti pripravili aj preto, aby mohli aj súťažiť i ligovú hokejku, futbalovú loptu, misu zákuskov či iných atraktívnych cien. Nedali sa zahanbiť ani vychovávateľky, ktoré pripravili pre svoje deti tiež program.

Info Trenčín 21.02.2008

Pomocná evidencia 75/1/08

Dňa 15. februára 2008 sa uskutočnilo v Trenčíne pracovné rokovanie predsedníctvo Asociácie centier voľného času Slovenska, ktoré zastupuje všetky centrá voľného času na celom Slovensku. Ako povedal riaditeľ Krajského centra voľného času v Trenčíne **PaedDr. Daniel Beníček**, že „rokovanie predsedníctva bolo zvolané z titulu zmeny financovania centier voľného času Ministerstvom školstva Slovenskej republiky na tento kalendárny rok, keď bol znížený

koeficient financovania na jedného žiaka z 5 na 3,7. Toto zníženie koeficientu je vyjadrené približne znížením dotácie na žiaka o 560 Sk, čo robí problém s financovaním hlavne menším organizáciam“. Na rokovaní sa zúčastnil štátny tajomník Ministerstva školstva Slovenskej republiky **doc. Ing. Jozef Habánik, PhD.**, ktorý pred zasadnutím konštatoval, že dnešné rokovanie predsedníctva Asociácie centier voľného času sa bude dotýkať dvoch tém a to pripravovaného zákona o mládeži, ktorý bol predmetom legislatívnej rady Vlády Slovenskej republiky a je pripravený na rokovanie Vlády Slovenskej republiky. Spomínaný zákon upravuje činnosti a postavenie práce s deťmi a mládežou. Druhá téma je náročnejšia, lebo sa dotýka zmien vo financovaní výkonov centier voľného času prijatím novej vyhlášky, ktorou sa posilnilo financovanie školských klub detí a oslabilo financovanie centier voľného času. Chceli by sme spolu nájsť spôsob ako túto situáciu riešiť za pomoci viaczdrojového financovania centier voľného času či už z prostriedkov Európskeho sociálneho fondu alebo z prostriedkov rozpočtovaných v rozpočtovej kapitole Ministerstva školstva Slovenskej republiky. Vyjadril sa, že „rokovanie bude úspešné a dospeje k dohode“.

Na rokovaní členovia predsedníctva Asociácie pracovníkov centier voľného času v Slovenskej republike informovali štátneho tajomníka doc. Ing. Jozefa Habánika, PhD. o vzniku možných problémov vo financovaní centier voľného času v súvislosti s Nariadením Vlády Slo-

venskej republiky č. 623/2007 Z.z., ktorým sa znížil pre ne koeficient z hodnoty 7, platný v roku 2007 na hodnotu 3,7 v roku 2008. V absolútnych hodnotách to znamená o 535 Sk menej na žiaka v centre voľného času. Už spomínané Nariadenie Vlády Slovenskej republiky naopak zvýšilo koeficient pre školské kluby detí na hodnotu 6. Kým v roku 2007 bola hodnota na jedného žiaka v oboch zariadeniach rovnaká vo výške 7.335 Sk, tak v roku 2008 je táto hodnota odlišná, keď pre centrá voľného času je vo výške 6.800 Sk a pre školské kluby 11.028 Sk. Vo svojom uznesení konštatujú, že výrazné znevýhodnenie centier voľného času sa uskutočnilo i napriek proklamovanej podpore zo strany vedenia Ministerstva školstva Slovenskej republiky. Na základe tejto skutočnosti vstúpi asociácia do rokovania so Združením miest a obcí Slovenska, aby sa zjednala náprava.

Vlastné poznámky
Info Trenčín 06.03.2008
Pomocná evidencia 115/1/08

Priestory Piano klubu v Trenčíne dňa 26. februára 2008 sa stali miestom, kde takmer dvesto účastníkov sa zúčastnilo 1. ročníka **Kongresu pilotného europrojektu o popularizácii vedy a výskumu medzi študentmi stredných škôl Trenčianskeho samosprávneho kraja**.

Punc mimoriadnej dôležitosti tomuto podujatiu dala aj účasť štátneho tajomníka Ministerstva školstva Slovenskej republiky **doc. Ing. Jozefa Habánika, PhD.**, predsedu Trenčianskeho samosprávneho kraja **MUDr.**

Pavla Sedláčka, MPH, viceprimátora Mesta Trenčín **Tomáša Vaňa,** prednostu Krajského školského úradu v Trenčíne **PaedDr. Miroslava Holčeka** a ďalších popredných osobností zo vzdelávacích inštitúcií Trenčianskeho kraja. Po privítaní účastníkov kongresu **PaedDr. Renáta Bieliková** vo svojom úvodnom slove zvýraznila, že „dnes vrcholí 14 mesačná systematická práca tridsiatich študentov stredných škôl Trenčianskeho kraja, ktorí sa budú prezentovať s výsledkami svojej práce, aby tak spopularizovali záujem mládeže a vedu a výskum“. Podujatie otvoril projektový manažér a riaditeľ Krajského centra voľného času v Trenčíne **PaedDr. Daniel Beníček**. Vo svojom príhovore zdôraznil, že realizácia spomínaného projektu ho presvedčila o tom, že „nie je pravdou, keď sa hovorí o nezáujmu mládeže o vedu a techniku. Všetci tu prítomní sa budeme mať možnosť presvedčiť sa o opaku. Práca na projekte obohatila všetkých študentov. Naučili sa pracovať v kolektíve a pod vedením odborných konzultantov prekonávali niekedy ľahšie inokedy ťažšie svoje dielčie úlohy, ale pri riešení problémov našli spoločnú reč“. Na záver svojho príhovoru poďakoval študentom, že nesklamali a svojou aktívnou činnosťou prispeli k zdárnemu splneniu projektu. Ďalej poďakoval aj všetkým spoluorganizátorom projektu, osobitne Pedagogicko-psychologickej poradni v Trenčíne, členom realizačného štábu a vôbec všetkým. Projekt bližšie predstavila autorka a koordinátorka projektu **Bc. Silvia Štefánková**. V úvode podotkla, že „ona sama nebola jedinou autorkou projektu, ale že v tejto práci ju podporovali Ing. Katarína Adámková, Ing. Katarína Holá a Daniel Pavlačka“. Zvýraznila, že „na tomto projekte sa spolupodieľala značnou mierou Pedagogicko-psychologická poradňa v Trenčíne, ktorá zabezpečovala niektoré z aktivít spojených s ich činnosťou a na odborné zabezpečenie projektu boli zabezpečení odborníci z praxe“. Do projektu za zapojilo osem stredných škôl Tren-

čianskeho kraja s elektrotechnickým alebo strojárskym zameraním. Cieľom projektu bola :

- popularizácia vedy a výskumu medzi mladými ľuďmi,
- motivovať mladých ľudí cez vedecko-výskumnú činnosť k profesijnej orientácii,

- tréningy zamerať na získavanie nových poznatkov a skúseností, k čomu využívať poznatky z oblasti kariérneho poradenstva a neformálneho vzdelávania,
- simulovať prácu vedecko-výskumného pracovníka pri riešení úlohy technického charakteru,
- cez mladých ľudí zvýšiť povedomie verejnosti o úlohe vedy v spoločnosti a jej vplyve na jej každodenný život

Vlastné poznámky

Pomocná evidencia 72/1/08

Dňa 28. februára 2008 sa uskutočnil v trenčianskej športovej hale 3. ročník **„Trenčiansky robotický deň“** organizovaný Stredným odborným učilišťom strojárskym v Trenčíne v spolupráci s Mestom Trenčín a Trenčianskym samosprávnym krajom. Ako povedal pri slávnostnom otvorení riaditeľ Stredného odborného učilišťa strojárskeho

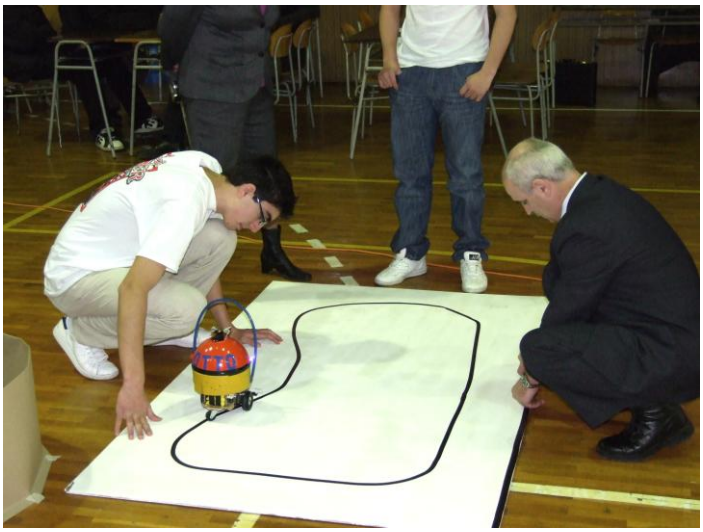

v Trenčíne **Ing. Ľuboš Chochlík** „cieľom podujatia je popularizovať vedu a techniku medzi mladými ľuďmi“. Zároveň dodal, že „podujatie má charakter medzinárodnej súťažnej prehliadky robotov, ktorá ukáže súťažiacich žiakov základných a stredných škôl ako technicky nadaných tvorcov s vlastnými nápadmi a riešeniami, ktorí budú prezentovať svoje myšlienky pred očami svojich budúcich potenciálnych zamestnávateľov zameraných na strojárstvo, automatizáciu a robotiku“. I v tomto roku sa v súťaži predstavili robotické krúžky základných a stredných škôl z regiónu, ďalej súťažné družstvá z Česka, Nemecka, Rumunska, Maďarska a nesúťažný kolektív z Fínska. Družstvá súťažili v troch kategóriách Driver, Skladačky robotov a Free style. Jedinečnosť súťaže potvrdila aj účasť štyroch vedúcich diplomatických misií na Slovensku. Súťažiace družstvá pozdravil primátor Mesta Trenčín **Ing. Branislav Celler** a predseda Trenčianskeho samosprávneho kraja **MUDr. Pavol Sedláček, MPH**. Počas prestávok v súťažiach jednotlivých kategóriách sa uskutočnili vstupy s kultúrnym programom, prezentáciami partnerských firiem a vystúpením nesúťažných robotov. Na záver súťaží odovzdali najlepším jednotlivcom ocenenia :

Kategória - **Driver A)** zúčastnilo sa 16 robotov meno robota

1.	**Rumunsko**	**Viek**
2.	Jaroslav Strnad zo Stredného odb. uč. stroj. Trenčín	V3S
3.	Základná škola Trenčianska Turná	XC7
4.	Koblenz, Nemecko	Linos
	Základná škola Trenčianska Turná	Jožko

5. Mesit z Uherského Hradišta Česká republika Traver
6. Základná škola Spišský Hrhov Ivan
7. Základná škola Na dolinách, Robolab King 1.
8. Základná škola Na dolinách, Robolab Lev
9. Základná škola Na dolinách, Robolab Pavúk
10. Základná škola Spišský Hrhov Jano
11. Základná škola Na dolinách, Robolab UltraSuper
12. Základná škola Na dolinách, Robolab King 2.
13. Základná škola Na dolinách, Robolab Trifter
14. Základná škola Trenčianska Turná Buldozér
15. Mesit z Uherského Hradišta Česká republika Hunks

Kategória Driver B) zúčastnil sa jeden robot

1. Rumunsko **Viek**

Špeciálnu cenu poroty pre kategóriu Driver získali :

- Koblenz z Nemecka
- Mesit z Uherského Hradišta Česká republika

Kategória – Sladačky

1. Základná škola Prievidza, Marianska 554/19 Testovacia a meracia stanica kvapalín

2. Amavet 884, Nová Dubnica Univer. Robot a special Robot
3. Základná škola Prievidza, Marianska 554/19, Kresliaci robot

Kategória - Free Style

1. Rumunsko **Otto**

Vlastné poznámky

Pomocná evidencia 90/1/08

V dňoch 2. až 6. marca 2008 hostil Spevácky zbor Piaristického gymnázia Jozefa Braneckého v Trenčíne dva partnerské školské spevácke zbory, menovite Školský spevácky zbor

Piaristického lýcea Stanislava Konarského v Krakove a Miešaný spevácky zbor Diecézneho klasického gymnázia zo slovinskej Ljubljane. Na druhý deň po príchode po raňajkách privítal zahraničné zbory v refektári riaditeľ gymnázia **Mgr. Ján Vojtek**. V svojom príhovore zvýraznil skutočnosť, že „tohoročné deviate stretnutie školských speváckych zborov sa rozšírilo aj o stretnutia jazykových skupín, čo umožní prehĺbenie našich vzájomných vzťahov. Všetci milovníci zborového umenia sa tešia na vaše koncertné vystúpenie vo štvrtok 6. marca 2008 v piaristickom kostole“. Na záver svojho príhovoru zaželal všetkým príjemný pobyt v Trenčíne.

Pre zahraničné súbory pripravilo gymnázium zaujímavý náučno – poznávací program, zameraný na poznanie najbližšieho a širšieho okolia Trenčína. Zoznámili sa s históriou piaristického kostola sv. Františka Xaverského v Trenčíne spojený s návštevou jeho krypty, navštívili Trenčiansky hrad, Bojnický hrad, ktorý spojili s návštevou miestnej ZOO a pozreli si svetoznámy rezbársky unikát rezbára Jozefa Pekaru Slovenský Betlehém v Rajeckej Lesnej.

Úplne zaplnený kostol piaristov dňa 6. marca 2006 vo večerných hodinách pozdravil riaditeľ Piaristického gymnázia Jozefa Braneckého v Trenčíne Mgr. Ján Vojtek. Ten vo svojom krátkom príhovore vyjadril radosť nad bohatou účasťou

takéto sú krypty kostola piaristov

obecenstva na koncerte, ktoré mu dalo prednosť i napriek dvom vychyteným podujatiam v Trenčíne – vystúpenie Radošinského naivného divadla a štvrťfinálový hokejový zápas Dukly Trenčín s HC Martin. V úvode koncertu v samostatnom bloku šiestich skladieb vystúpil domáci Spevácky zbor Piaristického gymnázia Jozefa Braneckého v Trenčíne za dirigovania **Martina Holúbka**, ktorý navodil úžasnú atmosféru kontaktu interpretov s obecenstvom. Koncert potom pokračoval samostatným vystúpením Školského speváckeho zboru Piaristického lýcea Stanislava Konarského v Krakove piatimi skladbami za dirigovania **Ryszarda Žróbeka** a Miešaného speváckeho zboru Diecézneho klasického gymnázia v Ljubľane šiestimi skladbami za dirigovania **Damijana Močnika**. Vyvrcholením tradičného stretnutia bol spoločný koncert všetkých troch speváckych zborov so 140 spevákmi za doprovodu Komorného orchestra Základnej umeleckej školy v Trenčíne, ktorý zaspievali figurálnu omšu Jozefa Haydna „Missa Brevis in F-dur“ za dirigovania Ryszarda Žróbeka. Po doznení posledných tónov skladby sa ozval chrámom nezastaviteľný aplauz, ktorý si vynútil prídavok spojeného speváckeho telesa interpretáciou známej skladby mladých ľudí „Nech ten chrám zaplaví“ za dirigovania Martina Holúbka. Záver bol úžasný,

spievali nielen speváci na pódiu, ale aj obecenstvo. Všetkých vystúpenie chytilo za srdce. Trenčania sa tešia, že o tri roky sa s mladými spevákmi opäť stretnú.

Vlastné poznámky

Výstavná sieň Mestskej galérie na Mierovom námestí v Trenčíne sa popoludní dňa 7. marca 2008 zaplnila vravou detí, ktoré si prišli pozrieť najlepšie vystavené práce na 5. ročníku na výstave **„V rozprávke je to tak“**, organizovanej Základnou školou Trenčín, Kubranská. V úvodnom príhovore **Božena Daňová** zdôvodnila, prečo sa stala rozprávka dôvodom pre vyhlásenie súťaže. Je tomu tak preto, „lebo rozprávka sa stala neoddeliteľnou súčasťou detí, ktoré v nich evokuje fantáziu, námety a tvorivosti. Tieto slová potvrdila aj dnes otvorená výstava“. Ďalej konštatovala, že súťaž oboslali deti takmer zo všetkých základných škôl v regióne. V tomto ročníku súťaž dostala aj medzinárodný charakter, keď sa po prvýkrát do súťaže prihlásili so svojimi prácami aj deti z družobnej Základnej školy z Dolného Němčí, ba dokonca aj zo základnej školy z Krakova, ale tie poslali súťažné práce po uzávierke. Do literárnej súťaže bolo prihlá-

zľava – B. Daňová, J. Poláková, R. Dobiáš, V. Kudlík

Šárka Chmelická preberá cenu Rudolfa Dobiáša

sených 82 prác z 8 základných škôl, ktoré hodnotila odborná porota v zložení spisovateľ **Rudolf Dobiáš** a **Janka Poláková** z Verejnej knižnice M. Rešetku v Trenčíne. Výtvarné práce v počte 284 z 18 základných škôl hodnotila odborná komisia v zložení **Mgr. Vladimír Kudlík**, **Mgr. Igor Meško** a **Mgr. Jozef Švikruha**. Pred odovzdaním ocenení sa k prítomným deťom prihovorili Mgr. Vladimír Kudlík a Rudolf Dobiáš. Obaja konštatovali, že obe hodnotiace komisie to mali veľmi ťažké, aby vybrali tie najlepšie práce. Obrátili sa aj na tie deti, ktoré neboli ocenené, aby neboli smutné, že ich chvíľa určite príde a určite budú ocenené v budúcnosti. Zaželali všetkým deťom, aby im dobrodružstvá z literárnej a výtvarnej zostali i do budúcnosti. Potom obaja odovzdali 15 ocenení z výtvarnej časti súťaže a 12 ocenení z literárnej súťaže. Cenu Rudolfa Dobiáša prevzala **Šárka Chmelická** za rozprávku „Rodinný život“ zo Základnej školy Dolní Němčí.

Vlastné poznámky

Katedra pedagogiky Ústavu prírodných a humanitných vied Trenčianskej univerzity Alexandra Dubčeka bola organizátorom medzinárodnej vedeckej konferencie pod názvom **„Pedagogická spôsobilosť učiteľov vysokých škôl“**, ktorá sa uskutočnila dňoch 11. až 12. marca 2008. Cieľom tejto konferencie bolo vytvoriť prostredie pre prezentovanie a porovnanie výsledkov v pedagogickej a vedecko-výskumnej práci v oblasti spôsobilosti učiteľov vysokých škôl.

Vlastné poznámky

Vlna protestov občanov zasiahla Trenčín začiatkom marca 2008, ktorú nabudila informácia medzi rodičmi detí navštevujúcich Materskú školu na Ulici M. Nešpora v Trenčíne, že tento školský rok toto predškolské zariadenie ukončí svoju prevádzku v mesiaci jún 2008 a v mesiaci september 2008

objekt asanujú z dôvodu dostavby areálu Gymnázia Ľudovíta Štúra. Túto skutočnosť komentoval jeden z iniciátorov petície za uchovanie prevádzky predškolského zariadenia **Ctibor Michalka**, keď povedal, že „rodičov nahneval spôsob, akým mesto situáciu vyriešilo“. Vedenie mesta prostredníctvom riaditeľky materskej školy informovalo rodičov o jej zrušení neskoro a nedostatočne, keď „rodičia boli skoro zo dňa na deň postavení pred hotovú veci napriek tomu, že vedenie mesta v mesiaci januári 2008 prisľúbilo, že zariadenie bude v prevádzke minimálne ďalší školský rok“. Podľa neho si rodičia uvedomujú nevyhnutnosť zatvorenia predškolského zariadenia, ale mesto sa malo postarať, aby v tejto lokalite bolo zabezpečené náhradné riešenie. Takto budú musieť svoje deti premiestniť do vzdialenejších zariadení. Práve z tohto titulu rodičom vzniknú problémy s vodením detí v rannej a popoludňajšej dopravnej špičke.

Podľa **Mgr. Jozefa Baláža**, vedúceho útvaru školstva a sociálnych vecí Mestského úradu v Trenčíne, budú deti do náhradných predškolských zariadení prijímané prednostne podľa svojich kapacitných možností a požiadaviek rodičov. Najviac detí zo zrušeného predškolského zariadenia nastúpi od septembra 2008 do Materskej školy na Legionárskej ulici, ktorá je k centru najbližšie. Na túto materskú školu sa presťahujú nielen deti, ale aj preliezačky zo školského dvora. Okrem toho sťahujú sa i učiteľky a pomocný personál.

Trenčianske noviny 27.03.2008

Deň učiteľov, ktorým každoročne naša spoločnosť pri príležitosti narodenie učiteľa národov Jána Ámosa Komenského vzdáva úctu všetkým našim pedagógom. Tento slávnostný deň si Základná umelecká škola v Trenčíne pripomenula dňa 28. marca 2008 dvomi podujatiami a to vernisážou výtvarných prác svojich učiteľov výtvarného oddelenia

v mestskej galérii a slávnostným koncertom svojich učiteľov ostatných umeleckých oddelení – hudobného, tanečného a literárno-dramatického v kongregačnej sále Trenčianskeho múzea. Vernisáž výstavy ôsmich učiteľov výtvarného oddelenia Základnej umeleckej školy v Trenčíne otvoril **Mgr. Jozef Švikruha** privítaním hostí a predstavením vystavujúcich kolegov. Pripomenul, že „tohoročné oslavy sa uskutočňujú v roku 414. výročia narodenia J. A. Komenského“. Na jeho vystúpenie nadviazala **Mgr. Izabela Bulková**, ktorá vyjadrila vzťah učiteľa a žiaka svojím osobným vyznaním „V tichosti zrána preciťujem čaro inšpirácie a tvorivosti, vyšantím sa potom do sýtosti, keď vidím očká detí ich nedočkavosť v tvorivosti, ako rieka žblnkotajúca, veselá a spontanná. Citlivá duša učiteľa – umelca a vnímavá duša dieťaťa. Tá symbióza vzájomnej lásky nás nesie do výšin krásy s pokorou. Denne preciťujem čaro tohto spojenia. Čistá duša umelca sa s detskou prepojila, veľkolepé dielo vytvorila – krásu, harmóniu a lásku vnímavého malého umelca“. Ocenenie vystavujúcich učiteľov ocenila riaditeľka Základnej umeleckej školy **Veronika Soukupová**, keď povedala, že „ich vzdelávanie mladej generácie nazvala poslaním, ktorým okolo seba nielen rozdávajú dobro, lásku a múdrosť, ale v tých, ktorí ho prijímajú, krásu aj objavujú a sami ju tvoria. Tvorbu vystavujúcich učiteľov ocenil profesionálny výtvarník **Ing. Jozef Vydrnák**. V mene rodičov a priateľov školy poďakovala vystavujúcim výtvarníkom **Ing. Mária Špániková** a o ktorých sa zároveň vyjadrila, že sú „žriedlom profesionálneho, nepoddajného a slobodného umenia, že k tomuto umeniu vedú naše deti“.

Slávnostný koncert hudobného, tanečného a literárno-dramatického oddelenia Základnej umeleckej školy v Trenčíne v kongregačnej sále Trenčianskeho múzea sa tešil nezvyčajnej pozornosti občanov až tak, že ľudia sa do sály nevmestili

a počúvali v priľahlých miestnostiach. Po privítaní prítomných riaditeľkou Základnej umeleckej školy v Trenčíne **Veronikou Soukupovou** potom bez prestávky v jeden a hodinovom umeleckom programe v nezvyčajnom tempe vystúpilo dvadsať učiteľov, s ktorých výkonom vyjadrila spokojnosť preplnená sála dlhotrvajúcim potleskom.

Vlastné poznámky

Dňa 7. apríla 2008 odmenil Trenčiansky samosprávny kraj v Galérii M. A. Bazovského pri príležitosti Dňa učiteľov 11 najlepších pedagógov a vychovávateľov Trenčianskeho kraja a 15 najlepších študentov stredných škôl Trenčianskeho kraja, ktorí počas svojho štúdia dosiahli mimoriadne študijné a športové výsledky. K odmeneným pedagógom, vychovávateľom a študentom sa prihovoril predseda Trenčianskeho samosprávneho kraja **MUDr. Pavol Sedláček, MPH**. Vo svojom príhovore poďakoval vyznamenaným učiteľom za ich výborné výchovno-vzdelávacie výsledky, ktoré dosahujú so svojimi žiakmi v celoslovenských rozmeroch, ba dokonca ich činnosť je oceňovaná v zahraničí. Poďakoval aj oceneným stredoškolským študentom za ich aktivity, ktoré dosiahli v uplynulom období a vyslovil želanie, aby nikdy nestratili svoju ctižiadostivosť pri plnení úloh. A potom už spolu s podpredsedom Trenčianskeho samosprávneho kraja PaedDr. Jozefom Božikom ocenili týchto najlepších učiteľov :

- **Mgr. Roman Steinhubl**, Gymnázium, Rastislavova, Nováky
- **Mgr. Júlia Vnuková**, Gymnázium, Školská, Považská Bystrica
- **Ing. Milan Zeman**, Stredná priemyselná škola, Ul. SNP, Myjava
- **PaedDr. Jarmila Janisková**, Združená stredná priemyselná škola, Bzinská, Nové Mesto n/V

- **Ing. Milan Bajzík**, Združená stredná škola elektrotechnická, Športová ul., Stará Turá
- **Bc. Anna Ciesarová**, Združená stredná škola hotel. služieb a obchodu, Ul. 1. mája, Púchov
- **Bc. Oľga Barcíková**, Združená stredná škola hotel. služieb a obchodu, Ul. 1. mája, Púchov
- **Janka Kohútová**, Stredné odbornú učilište stavebné, Slovenských partizánov, Považská Bystrica
- **Ing. Jaroslav Novotný,** Stredné odbornú učilište Juraja Ribaya, Partizánska cesta, Bánovce n/B.
- **Ing. Bohuslav Mišovic**, Stredné odbornú učilište nábytkárske, Pravenec
- **Peter Ipser**, Stredné odbornú učilište strojárske, Ul. Športovcov, Považská Bystrica

Predseda Trenčianskeho samosprávneho kraja MUDr. Pavol Sedláček, MPH spolu s podpredsedom Trenčianskeho samosprávneho kraja PaedDr. Jozefom Božikom ocenili aj týchto najlepších študentov :

- **Zuzana Slaninková**, Gymnázium J. Jesenského, Radlinského, Bánovce n/B.
- **Nina Penzešová**, Gymnázium Ivana Bellu, Ul. Novomeského, Handlová
- **Silvia Kotríková**, Gymnázium Vavrinca Benedikta Nedožerského, Prievidza
- **Lenka Nováková**, Gymnázium, Školská, Považská Bystrica
- **Peter Ondruška**, Stredná priemyselná škola, Obrancov mieru, Dubnica n/Váhom
- **Ľubica Lišková**, žiačka 4. ročníka študijného odboru „zdravotnícky asistent Strednej zdravotníckej školy v Trenčíne

Odôvodnenie návrhu:

„Menovaná dosahuje počas celého štúdia vynikajúci prospech a reprezentuje školu v rôznych mimoškolských činnostiach. Z nich možno spomenúť účinkovanie vo folklórnom súbore Véna pri Strednej zdravotníckej škole Trenčín, folklórnom súbore Vršatec, prostredníctvom ktorých na rôznych kultúrnych podujatiach recituje a spieva. So svojimi literárnymi príspevkami pravidelne prispieva do časopisu Cellula.

Medzi najväčšie úspechy počas štúdia na škole patrí :

- 1. miesto v literárnej súťaži stredných škôl Zlínskeho a Trenčianskeho kraja v školskom roku 2005/2006
- 2. a 3. miesto v celoslovenskej literárnej súťaži J. Braneckého „Studňa sa tajne s dažďom zhovára“ (školský rok 2006/2007 a 2007/2008)

Svojim prístupom k štúdiu, postojom k životu a k budúcemu povolaniu je príkladom pre ostatných spolužiakov.“

- **Roman Kráľovič**, Združená stredná priemyselná škola, Bzinská, Nové Mesto n/Váhom
- **Ferdinand Vavrík**, Združená stredná odborná škola, T. Vansovej, Púchov
- **Róbert Rakovics**, Spojená škola, Lipová, Handlová
- **Simona Súlovská**, Spojená škola, Námestie SNP, Partizánske
- **Peter Hatnančík**, žiak 1. ročníka nadstavbového štúdia v študijnom odbore „drevárska a nábytkárska výchova“ zo Spojenej školy Staničná ul., Trenčín

Odôvodnenie návrhu :

Úspešne reprezentoval školu vo vedomostnej súťaži žiakov celoslovenského kola v stavebných profesiách z predpisov BOZP v školskom roku 2006/2007, kde získal ako člen družstva 1. miesto.

- **Ján Brtáň**, žiak 2. ročníka učebného odboru „murár“ zo Spojenej školy Staničná ul., Trenčín

Odôvodnenie návrhu :

Úspešne reprezentoval školu vo vedomostnej súťaži žiakov celoslovenského kola v stavebných profesiách z predpisov BOZP v školskom roku 2006/2007, kde získal ako člen družstva 1. miesto.

- **Peter Michalec**, Stredné odborné učilište stavebné, Slovenských partizánov, Považská Bystrica
- **Juraj Letko**, Stredné odborné učilište stavebné, Slovenských partizánov, Považská Bystrica
- **Erich Rybanský**, Stredné odborné učilište Juraja Ribaya, Partizánska cesta, Bánovce n/B.

Vlastné poznámky

Výstavisko Expo Centrum s.r.o. Trenčín bolo dňa 10. apríla 2008 miestom konania jubilejného 10. ročníka výstavy o zdraví, harmónii tela a ducha **„Zdravý životný štýl“**, v rámci ktorej usporiadal Krajský školský úrad v Trenčíne regionálnu konferenciu pod názvom **„Podpora zdravia v školách**

Trenčianskeho kraja“. Mimoriadne zaujímavá téma našla odozvu aj v neočakávanej návštevnosti zo strany usporiadateľov, keď namiesto predpokladaných jednej stovky, prišlo viac ako dvesto účastníkov, čím nastali problémy so sedením. Ale všetko sa vyriešilo k spokojnosti. Úvod konferencie patril pódiovému vystúpeniu žiakov s loptami zo Spojenej základnej a materskej školy Trenčianske Stankovce Jána Lipského. Prítomných hostí podujatia privítala moderátorka **Mgr. Božena Beníčková**, ktorá súčasne oboznámila s cieľom konferencie, ktorá by sa mala niesť v duchu prezentácie najnovších výsledkov práce v podpore zdravia v školách so zameraním na výchovu k zdraviu. V úvode konferencie vystúpil riaditeľ Krajského školského úradu v Trenčíne **PhDr. Miroslav Holčík**. Vo svojom príhovore konštatoval, že „svetová zdravotnícka organizácia definuje zdravie ako stav kompletnej fyzickej, mentálnej a sociálnej pohody. Zdravie nepokladajú len z absencie choroby, alebo vady. Táto definícia sa zdá byť idealistická, alebo nerealistická, ale podľa nej je klasifikovaných 70 – 95 % ľudí ako nezdravých. Sfére medicíny vyhovujú enviromentálne zdravie, výživa, prevencia choroby a verejné zdravotné záležitosti, lebo oni pomáhajú pri meraní pohody človeka“. Všetkých učiteľov teší, že pripravovaná legislatíva Ministerstva školstva Slovenskej republiky je venovaná aj podpore zdravia aj zamestnancom škôl. V závere zaželal, aby konferencia priniesla nové impulzy na ďalšiu prácu pri zabezpečovaní prevencie chorôb našich škôl. Činnosť škôl by sa mala uberať v tom smere, aby si vzala za príklad živú prírodu, najmä symbol usilovnosti, ktorú v sebe skrývajú včielky, aby bola charakteristickou pre prácu učiteľa. Po príhovore poradkyne štátneho tajomníka Ministerstva škol-

stva Slovenskej republiky **PaedDr. Viková Alexandra** v plene odznelo sedem odborných prednášok, po ktorých sa účastníci konferencie rozdelili do štyroch sekcií – základné školy, stredné školy, špeciálne základné školy a materské školy. V týchto sekciách bolo prednesených celkom 34 prednášok, v ktorých prednášajúci zoznámili okruh účastníkov sekcie s výsledkami svojej práce na ceste podpory spoločného cieľa, aby v deťoch pestovali zdravý životný štýl.

Vlastné poznámky

Celoplošného testovania žiakov 9. ročníka základných škôl z matematiky a slovenského jazyka sa 6. februára 2008 zúčastnilo spolu 1.461 základných škôl a 58.006 žiakov. Podľa výsledkov možno konštatovať Trenčania obstáli **nadpriemerne**. Z ôsmich základných škôl v zriaďovateľskej pôsobnosti Mesta Trenčín sa testovania zúčastnilo 595 deviatakov, nezúčastnili sa štyria žiaci, dvaja sú dlhodobo v zahraničí a dvaja boli testovaní v náhradnom termíne 18. marca 2008. V celoplošnom testovaní dosiahli žiaci **z matematiky** spolu priemernú úspešnosť 56,3 %, čo je 11,26 priemerne získaných bodov. Trenčianski deviataci získali v matematike 12,57 bodov, ich percentuálna úspešnosť dosiahla 62,9 %. Celoslovenský výsledok **zo slovenského jazyka** v počte získaných bodov bol 11.62, čo znamená 58,1 %. Bodová úspešnosť trenčianskych žiakov v materinskom jazyku dosiahla hodnotu 12,46 bodov a percentuálnu úspešnosť 62,33%. Aj keď sa o náročnosti úloh v testovaných predmetoch vedú polemiky, teší nás, že výsledok trenčianskych žiakov sa pohybuje nad priemerom Slovenska, čo dokazuje kvalitu práce pedagógov trenčianskych základných škôl.

Info Trenčín 19.04.2008

Pomocná evidencia 200/1/08

Základná škola na Bezručovej ulici v Trenčíne v spolupráci s Verejnou knižnicou Michala Rešetku v Trenčíne po druhýkrát pripravila pre deti podujatie Noc s Andersenom, aby si tak pripomenuli sviatok detskej knihy na pamiatku narodenia Hansa Christiana Andersena. „Vlani si každá trieda naštudovala vlastnú dramatizáciu ľubovoľnej Andersenovej rozprávky a predviedla ju pred kolektívom spolužiakov z ostatných tried. Táto aktivita mala veľký ohlas, preto sme v nej pokračovali aj v tomto roku. Výber rozprávok sme však posunuli k nám na Slovensko. Deti si ich spoločne čítali už od septembra a vybrali si rozprávku, ktorá sa im zapáčila najviac," povedala učiteľka školy **Oľga Závacká**. Výberom si uctili minuloročného hosťa prvej rozprávkovej noci, trenčianskeho rozprávkara Pavla Paulendu, ktorý nedávno podľahol ťažkej chorobe. Zo školského rozhlasu zaznel pred polnocou jeho krásny príbeh o čertíkovi Danielovi v podaní starších žiakov školy, čo túto rozprávku zdramatizovali a CD - nahrávka uzrela svetlo sveta symbolicky v deň, kedy jej autor odišiel na večnosti. Medzi deti zavítali spisovateľ **Rudolf Dobiáš** a výtvarník **MUDr. Július Činčár**. Obaja si pripravili tvorivé dielne, kde deti pod ich vedením uplatnili svoje literárne či výtvarné zručnosti. „Keďže „andersenovcov" v tú noc bola u nás viac ako stovka, je pochopiteľné, že tvorivých dielní sa nemohli zúčastniť všetci. Ostatní žiaci zatiaľ pripravovali rôzne pochutiny, pohostenie

na triedne bankety a dali mu pomenovanie „Stolček, prestri sa !“ Okrem špecialít, ktorými prispeli mamy, chystala každá trieda aj vlastnoručne pripravené dobroty. Dominovali zeleninové a ovocné šaláty. Deti si ich vyrobili a naservírovali samé. Možno je to jedna z ciest, ako ich primäť k ozdraveniu jedálneho lístka,“ myslí si Oľga Závacká. Po práci v kuchyni sa žiaci presunuli do počítačovej učebne, kde si v rámci mesiaca internetu overili, že internet môže byť aj dobrý sluha, nielen zlý pán. Iniciatívu školy umožniť deťom aj takúto formu zážitkového učenia podporil zriaďovateľ Mesto Trenčín. Prítomnosť primátora mesta Ing. Branislava Cellera a jeho zástupcu Tomáša Vaňa dala deťom pocit ich vlastnej dôležitosti, ale aj zodpovednosti za svoje konanie a správanie a v nemalej miere i hrdosti na svoje mesto.

Info Trenčín 19.04.2008

Pomocná evidencia 200/1/08

Základná škola Trenčín, Potočná ulica v Opatovej tiež ponúkla 71 deťom čarovnú **Noc s Andersenom** v piatok 28. marca 2008. Deti v podvečer absolvovali v troch skupinách rozprávkovú cestu šiestimi svetadielmi.

V **Austrálii** skákali vo vreciach ako klokany, jedli praclíky bez pomoci rúk, kreslili na tvár a na chodník. **Amerika** im ponúkla jazdu na koni, strieľali z luku a praku na terče a v indiánskom stane hľadali človeka. Čistá obloha v **Antarktíde** ponúkala hviezdnu oblohu, ktorú okrem pozorovania aj kreslili. V **Ázii** sa učili bojové umenia, liezli na Himaláje a jedli ryžu paličkami. **Afrika** bola naozaj horúca od ohňa, ktorý deti s miestnymi dobrovoľnými hasičmi zapálili a odborne uhasili. Pri ohni tancovali tanec zdravia a po vode posielali papierové lodičky s odkazmi. V **Európe** ich čakala rozprávková babička, písmenkový šalát, skladali rozprávkové

puzzle a rozprávkovú stonožku. Tvorili ju koláče pospájané do dĺžky 9,90 m, deti ju vyzdobili lekvárom a čokoládou.

Stretli sa s duchom Hansa Christiána Andersena a v detskom bazáre si vymieňali euráčiky získané za splnené úlohy za tovar od výmyslu sveta. Potom sa 21 detí odobralo do knižnice, kde si pripravili nocľah. „Po malom občerstvení sme išli na cintorín, kde sme zapálili sviečky všetkým spisovateľom a osobám, ktoré nám chýbajú. Prvýkrát som bol v noci na cintoríne a horiace kahančeky so sviečkami boli nádherné. Cestou späť sme išli po liečivú vodu, kde nás prepadli strašidlá v maskách, ale ja som sa nebál. Ujovia hasiči pripravili aj krásny ohňostroj. Veľmi sa mi páčila podušková vojna po návrate do knižnice a nočné čítanie príbehov," podelil sa o zážitok 7-ročný **Andrej Kišac**. Popri čítaní sa hrali aj spoločenské hry a pozreli si internet. O štvrtej nad ránom sa deti uložili spať a snívali o prežitej noci s Andersenom.

Info Trenčín 19.04.2008

Pomocná evidencia 200/1/08

Kultúrne a metodické centrum Ozbrojených Slovenskej republiky v Trenčíne v dopoludňajších hodinách zaplnili dňa 15. apríla 2008 početní hostia a študenti, aby sa zúčastnili inaugurácie nového dekana Fakulty sociálno-ekonomických vzťahov Trenčianskej univerzity Alexandra Dubčeka prof. Ing. Dušana Barana PhD. Slávnostné fanfáry doprevádzali nástup akademických funkcionárov fakulty a oficiálnych hostí

na pódium divadelnej sály, ako aj akademických funkcionárov z ostatných fakúlt Trenčianskej univerzity a akademických funkcionárov slovenských vysokých škôl, ktorí zasadli do hľadiska divadelnej sály. Po štátnej hymne Slovenskej republiky, ktorú zaspieval Univerzitný spevácky zbor, prítomných hostí a účastníkov slávnostného ceremoniálu privítala prodekanka Fakulty sociálno-ekonomických vzťahov **Ing. Adriana Grenčíková, PhD.**, osobitne rektora Trenčianskej univerzity Alexandra Dubčeka **doc. Ing. Miroslava Mečára, CSc.**, rektora Európskeho polytechnického inštitútu v Kunoviciach **Dr.h.c. h. prof. Ing. Oldřicha Kratochvíla**, prorektora Vysokej školy ekonómie a manažmentu verejnej správy v Bratislave **RNDr. Zoltána Rožu, PhD.**, prorektora Prešovskej univerzity **prof. Ing. Igora Liberka, CSc.**, prorektora Trenčianskej univerzity Alexandra Dubčeka **prof. Ing. Ivana Kneppa, DrSc.**, prorektorku Trenčianskej univerzity Alexandra Dubčeka **RNDr. Evu Grmanovú, PhD.**, podpredsedu Akademického senátu Trenčianskej univerzity Alexandra Dubčeka **doc. PhDr. Štefana Bošiaka, CSc.**, predsedu Akademického senátu Fakulty manažmentu Prešovskej **univerzity**

PaedDr. Júliusa Alecnauer, predsedníčku Akademického senátu Fakulty sociálno-ekonomických vzťahov Trenčianskej univerzity Alexandra Dubčeka **Ing. Kvetoslavu Kováčovú**, dekana Fakulty špeciálnej techniky Trenčianskej univerzity Alexandra Dubčeka **doc. Ing. Ota Barboráka, CSc.**, dekan Fakulty zdravotníctva Trenčianskej univerzity Alexandra Dubčeka **doc. MUDr. Jána Bielika, CSc.**, dekana Fakulty mechatroniky Trenčianskej univerzity Alexandra Dubčeka **doc. Ing. Dušana Magu, PhD.**, prodekana Fakulty priemyselných technológií Trenčianskej univerzity Alexandra Dubčeka **RNDr. Jána Meritného**, CSc., prodekana Fakulty podnikateľskej Vysokého učení v Brne **prof. Ing. Petra Nemečka, DrSc.**, prodekana fakulty manažmentu a ekonomiky Univerzity Tomáše Bati v Zlíne **doc. RNDr. Viktora Hlaváčeka, CSc.**

Ešte pred slávnostným odovzdaním insígnií novému dekanovi vystúpil so slávnostným príhovorom rektor Trenčianskej univerzity **doc. Ing. Miroslav Mečár, CSc**., v ktorom sa vyjadril presvedčenie, že pod novým vedením fakulta splní všetky náročné úlohy, ktoré stoja pred celou univerzitou. Zdôraznil potrebu preorientovania sa iný spôsob riadenia v prospech spoločenského úspechu univerzity, v ktorom vystupuje profit učiteľa, jeho vysoká kultúra, vzdelanosť a charakter. „Je nutné posilniť vzťah s podnikateľským sektorom, praxou, s inštitúciami ako významnými potencionálnymi odberateľmi výsledkov našej práce“. Ocenil skutočnosť, že „vtedy, keď dochádza k personálnym zmenám na univerzitách a do funkcií sa dostávajú manažéri z priemyslu“. Podobná situácia nastala i zmenou dekana Fakulty sociálno-ekonomických vzťahov, ktorý vyšiel z priemyslu. Toto bude zárukou kontinuity väzby medzi univerzitou a praxou.

Podľa programu predniesla predsedníčka Akademického senátu **Ing. Kvetoslava Kováčová** správu o vykonaných voľbách na funkciu dekana Fakulty sociálno-ekonomických vzťahov zo dňa 18. marca 2008, podľa ktorej tento jednomyseľne v tajných voľbách zvolil do funkcie dekana prof. Ing. Dušana Barana, PhD.

Následne prebehol inauguračný akt, v ktorom novozvolený dekan **prof. Ing. Dušan Baran, PhD.** zložil predpísaný sľub a prevzal novovymenovaný dekan z rúk Ing. Kvetoslavy Kováčovej insígnie dekana a z rúk rektora Trenčianskej univerzity doc. Ing. Miroslava Mečára, CSc. písomné menovanie do funkcie dekana Fakulty sociálno-ekonomických vzťahov.

Po inauguračnom akte sa k prítomným prihovoril nový dekan Fakulty sociálno-ekonomických vzťahov Trenčianskej univerzity Alexandra Dubčeka **prof. Ing. Dušan Baran, PhD.** Zdôraznil v ňom, že „práve orientovaný výskum na univerzite ovplyvňuje ľudské myslenie. Súčasné objavy a poznatky predstavujú budúce skutočnosti. Pred fakultou stoja nové úlohy pedagogického, výskumného zamerania, ktorých splnenie musia byť založené na nových metodologických a metodických prostriedkov. Tento proces vyžaduje novú tímovú

štruktúru, zohľadňujúcu ohromné zrýchlenie, v ktorej sa ešte nevieme zorientovať. Treba si uvedomiť, že škola nie je jediným zdrojom informácií, pretože sú to aj iné faktory ako napríklad informatika“. Pre najbližšie obdobie stanovil niekoľko úloh :

- obstáť v akreditačnom hodnotení, ktoré celú univerzitu čaká,
- podieľať si na procese vysokoškolskej reformy na fakulte,

- klásť dôraz na kvalitatívnu stránku výchovno-vzdelávacieho procesu,
- zhodnotiť po stránke kvality vzdelávacie programy,
- prehĺbiť medzinárodnú spoluprácu pracovníkov i študentov,
- rozšíriť výskumnú základňu fakulty,
- prepojiť činnosť fakulty s podnikateľským sektorom,
- zabezpečiť viac zdrojové financovanie výskumu.

Vyslovil presvedčenie, že „kolektív pedagogicko-vedeckých, vedecko-pedagogických a ostatných pracovníkov Fakulty sociálno-ekonomických vzťahov má predpoklady vysporiadať sa nastolenými výzvami a s optimizmom sa pozerám do budúcnosti“.

S pozdravnými príhovormi ešte vystúpili štátny tajomník Ministerstva školstva Slovenskej republiky **doc. Ing. Jozef Habánik, PhD.** a predseda Trenčianskeho samosprávneho kraja **MUDr. Pavol Sedláček, MPH.**

Slávnosť inaugurácia ukončila študentská hymna „Gaudeamus Igitur“.

Vlastné poznámky

Jedným z predpokladov budovania vzťahu k budúcej profesijnej orientácii detí je ich záujmová činnosť v krúžkoch. Deti nadobúdajú základy technickej zručnosti a teoretickej prípravy, na ktoré môžu nadväzovať v ďalšom odbornom stredoškolskom vzdelávaní. Aktuálnosť technického vzdelávania v Trenčíne potvrdzuje budovanie priemyselného parku. Priemyselné podniky v širšom okolí krajského mesta rovnako potrebujú pracovné sily s technickým vzdelaním. O činnosti technických krúžkoch v Centre voľného času vypovedala jeho riaditeľka **Mgr. Mária Orichová**.

Náplňou **rádioelektronického krúžku** je rádioelektronika a aplikovaná elektronika. Deti zhotovujú jednoduché výrobky z elektroniky (obvody so svetloemitujúcimi diódami, akustickými meničmi, zosilňovače, prijímače), pokročilejší konštruujú prijímače pre rádioamatérske pásma, napájacie zdroje, meracie prístroje a pod. V **letecko-modelárskom krúžku** začiatočníci získavajú stavbou jednoduchých modelov manuálne zručnosti v rezaní, brúsení a lepení. Naučia sa čítať jednoduché výkresy. Starší žiaci stavajú súťažné modely hádzadiel a jednoduchých klzákov, prípadne cvičné rádiom ovládané modely. Zúčastňovaním sa na letecko-modelárskych súťažiach sa deti naučia športovej súťaživosti. Zámerom **krúžku modelových vláčikov** je vytvoriť modelovú železnicu v pomere

1:120 typ TT na veľký formát. Na plošnom modely tvoria deti koľajovú dráhu, jednotlivé stanice, vlastnoručné profily terénu, vodných tokov a cestné komunikácie. Súčasťou činnosti je aj výroba rôznych budov, nástupíšť s LED diódovým osvetlením, elektronicky diaľkovo ovládané semafory, závory atď. Pokročilí modelári sa venujú stavbe modelov lokomotív a rušňov. V **krúžku LEGO** pracujú deti so stavebnicou LEGO DACTA s motorčekom. Podľa podrobných plánov i vlastnej fantázie zhotovujú modely rôznych zariadení – áut, robotov, žeriavov, helikoptér a pod. Všetky modely sú pohyblivé. Krúžky zamerané na **prácu s počítačom** sú špecifikované podľa náplne: programy Pascal, Word, Excel, Windows, grafické programy.

Info Trenčín 19.04.2008

Pomocná evidencia 200/1/08

Novú učebňu informatiky na Základnej škole Trenčín, Novomeského ul. odovzdal do užívania primátor Mesta Trenčín **Ing. Branislav Celler** s riaditeľom tejto školy **Mgr. Jozefom Spišákom** dňa 21. apríla 2008. Na zriadenie učebne prispelo Mesto Trenčín finanč-nými prostriedkami v cel-kovej výške 600 tisíc Sk.

Vlastné poznámky

Jednou z najnovších aktivít Centra kariérneho poradenstva pre študentov Trenčianskej univerzity Alexandra Dubčeka je sprostredkovanie výskumných a vývojových stáží v podnikoch regiónu Trenčín a konzultačné aktivity zameraných na spracovanie individuálnych akčných plánov.

Vyvrcholením tohto úsilia bolo zorganizovanie **Dňa výskumných a vývojových stáží**, uskutočnené dňa 22. apríla 2008, na ktorú boli pozvané firmy na univerzitnú pôdu, kde mali možnosť prezentovať svoje ponuky

študentom, a vzájomne mali študenti a pedagógovia možnosť konzultovať požiadavky na nové pozície, dohodnúť si konkrétnu stáž či riešenie diplomovej a bakalárskej práce priamo pod gesciou pracovníka z praxe.

Bližšie spomínanú akciu priblížila **Mgr. Nikola Macharová**, keď povedala, že „sprostredkovanie stáží pre študentov Trenčianskej univerzity Alexandra Dubčeka nie je novinkou, lebo Centrum kariérneho poradenstva už niekoľko rokov vyvíja aktivity smerované na prepojenie podnikovej sféry, teda sveta praxe so sférou univerzitnou, a tak sa darí úspešne umiestňovať študentov ešte pre ukončením školy do rôznych podnikov v blízkom i vzdialenejšom okolí Trenčína. Deň výskumných a vývojových stáží sa stal pokračovateľom úspešnej, niekoľkokrát opakovanej akcie Deň pracovných stáží. Novinkou v tomto projekte financovanom Európskym sociálnym fondom je špecializované zameranie stáží práve na vedu a výskum“.

Na podujatí bol prezentovaný K**atalóg firiem zameraných na vedu a výskum**, ktorý vznikol ako výsledok prieskumu firiem v Trenčianskom kraji a bol zverejnený na webstránke www.kariera.tnuni.sk. Slúži nielen študentom, ale komukoľvek ako prehľad firiem, príp. partnerov zaoberajúcich sa vedou a výskumom. Druhý prieskum bol uskutočnený stážistami priamo v Centre kariérneho poradenstva, ktorí sledovali **požiadavky a potreby zamestnávateľov** v Trenčianskom kraji na absolventoch Trenčianskej univerzity Alexandra Dubčeka. Výsledky tohto prieskumu si budú môcť študenti, pedagógovia či zástupcovia firiem vypočuť priamo na akcii. Deň výskumných a vývojových stáží priniesol študentom nielen priestor porozprávať sa s predstaviteľmi firiem, ale tiež si vypočuť prezentácie svojich spolužiakov, ktorí už stáže absolvovali. Na dni sa prezentovali firmy nielen zo Slovenska, ale i zo zahraničia – Slovinsko, Veľká Británia

a Grécko. Takéto workshopy a diskusie vedené priamo študentmi boli prínosné, lebo motivujú študentov k ďalšej aktivite a práci na sebe a svojej kariére. Tí najodvážnejší študenti, ktorí už stáž absolvovali a rozhodli sa so svojimi skúsenosťami podeliť s ostatnými formou „reportáže zo stáže“, sa zapojili do **súťaže o „najlepšiu fotoreportáž zo stáže“.** Ich reportáže boli zverejnené aj na portáloch www.kariera.tnuni.sk a www.vav.tnuni.sk.

Vlastné poznámky

„Policajné štatistiky nielen v Trenčianskom kraji, ale na celom Slovensku hovoria o vzostupnom trende ťažkých a smrteľných úrazov detí pri dopravných nehodách“, tak konštatovala smutne **Mgr. Danka Adamiková** z Kraj-ského riaditeľstva Policajného zboru v Trenčíne. V snahe minimalizovať nebezpečenstvo hroziace deťom prvého až štvrtého ročníka základných škôl pri pohybe na dopravných komunikáciach pripravili 3. ročník preventívneho projektu **„Na ceste nie si sám“** dňa 22. apríla 2008 na dopravnom ihrisku na Ostrove. Projekt sa skladá z teoretickej časti vedenej dopravným policajtom a praktickej časti spojenej s jazdou na bicykli. Keďže areál dopravného ihriska má vybudované všetky možné základné situácie, s ktorými sa môže mladý cyklista stretnúť v bežnom živote na ceste, tak spĺňa všetky predpoklady splnenia cieľa projektu. A aby to bolo tak trocha zábavné, tak každý absolvent kurzu dostal na záver Preukaz absolventa chodoškoly. K projektu „Na ceste nie si sám“ treba dodať, že na jeho realizácii sa podieľa aj Mesto Trenčín jeho spolufinancovaním a tak čiastočne pomáha vykrývať zo svojich finančných zdrojov to, čo v minulosti zabezpečoval štát, myslíme povinnú dopravnú výchovu garantovanú ministerstvom školstva jej zaradením v osnovách základných škôl. Najviac však bolí, že dopravná výchova mladej generácie

prichádza ako výkrik do tmy jednostranným dvojročným opakovaním dvojhodinových kurzov a potom sa zas dlhý čas nič nedeje. Cieľavedomosť v dopravnej výchove, po ktorej sa dlhé roky volá zo strany škôl, verejnosti a polície je zatiaľ v nedohľadne.

Vlastné poznámky

Študenti Gymnázia Ľ. Štúra v Trenčíne sa pravidelne zúčastňujú predmetových olympiád. Naposledy sa zúčastnili na fyzikálnej olympiáde dňa 23. apríla 2008 v Bánovciach nad Bebravou, v ktorej ako jediná stredná škola za 49 ročnú históriu tejto olympiády zvíťazili vo všetkých piatich kategóriách. Pod tento mimoriadny úspech študentov sa podpísala kvalitná príprava vedená zo strany vyučujúcich fyziky RNDr. Alici Backovej, RNDr. Zdenky Baxovej, RNDr. Reginy Vraždovej a Mgr. Kamila Bystrického. Víťazmi sa stali :

kategória A) Ján Bogár z 2.E
kategória B) Katarína Baxová z 3.E
kategória C) Ján Bogár z 2.E
kategória D) Lukáš Kramárik z kvinty
kategória E) Patrik Švančara z kvarty

Vlastné poznámky

Špeciálna základná škola Vladimíra Predmerského v Trenčíne dňa 24. apríla 2008 už po desiaty raz hostila účastníkov regionálnej speváckej súťaže žiakov špeciálnych škôl **„Trenčiansky slávik 2008“**. V úvode moderátorka podujatia **Mgr. Jarmila Ranincová** konštatovala, že súťaže sa zúčastnilo rekordných 42 žiakov 15 škôl. Súťaž otvorila riaditeľka Špeciálnej základnej školy Vladimíra Predmerského v Trenčíne **Mgr. Jaroslava Blašková** a zaželala súťažiacim žiakov, aby dobre obstáli v súťaži. Po takmer dvojhodinovom intenzívnom vystúpení mladých spevákov zasadla trojčlenná od-

borná komisia pod vedením **PaedDr. Jozefa Vakoša**, aby zhodnotila ich výkony a rozhodla, kto bol najlepší v troch vekových kategóriách :

A) kategória – žiaci 1. až 3. ročníka, súťažilo 13 spevákov

1) Jesika Milová
2) Martin Belas
3) Denis Boko
Cena poroty – Nataša Farkašová, Ružena Kováčová

B) kategória – žiaci 4. až 6. ročníka, súťažilo 15 spevákov

1) Zlatko Dižo
2) Veronika Pandulová
3) René Švaňa
Cena poroty – Monika Vašková, Lukáš Husár

C) kategória – žiaci 7. až 9. ročníka, súťažilo 14 spevákov

1) Zuzana Bizíková
2) Romana Šarközyová
3) Jana Pagáčová
Cena poroty – Lukáš Vaštík, Dominika Ďurišová

Vlastné poznámky

Trenčianska univerzita Alexandra Dubčeka by mala získať lineárny urýchľovač častíc z Ruska. Chcú ho využívať na vedecko-výskumné účely, doplnkovo by mal mať aj komerčné využitie. Časť už aj nainštalovali, chýba im len samotné zariadenie. Teraz už len čakajú, kým vláda vyrieši financovanie projektu, povedal **prof. RNDr. Juraj Slabeycius, PhD.** z katedry mechatronických systémov. Ide o „maličké zariadenie“, stojaci valec s výškou do troch metrov a váhou asi 700 kg. Jeho výkon je menší ako výkon obyčajného vysávača, len 1 kW oproti 1,2 kW, no príkon je až 27 kW, opísal urýchľovač prof. RNDr. Juraj Slabeycius, PhD. Trenčianska univerzita ho má tiež vyskúšať skôr, ako ho pustia do priemyselnej výroby. Univerzitné vedecko-výskumné praco-

visko s lineárnym urýchľovačom však najskôr treba vyňať z projektu budovania Cyklotrónového centra Slovenskej republiky, pod ktorý ešte stále patrí, a previesť ho z Úradu pre normalizáciu, metrológiu a skúšobníctvo Slovenskej republiky pod Ministerstvo školstva Slovenskej republiky. Píše sa to v materiáli na pripomienkové konanie na webovej stránke www.vlada.gov.sk. Podľa odbornej verejnosti je totiž lineárny urýchľovač nevhodný pre metrologické účely, na ktoré bol pôvodne určený. Trenčianske pracovisko by sa tak malo stať jedným zo siete pracovísk Cyklotrónového centra Slovenskej republiky. Rovnako by sa mali preinvestovať peniaze, ktoré sa doteraz do projektu vložili, ide o 52,9 milióna zo 118,8 milióna Sk. Časticový urýchľovač je zariadenie, ktoré pomocou elektrického poľa udeľuje elektricky nabitým časticiam vysokú rýchlosť. Píše sa to na stránke www.wikipedia.sk. Existujú dva základné typy urýchľovačov: lineárny a kruhový. Po urýchlení je časticiam postavený do cesty terčík, pri náraze doňho sa prichádzajúce častice rozptýlia a ak majú dostatočne veľkú energiu vznikajú pritom ďalšie častice. Na zaznamenanie toho, čo sa deje pri zrážke častíc s detektorom, slúžia časticové detektory. Časticové urýchľovače a detektory sa používajú na skúmanie zloženia hmoty - atómov, elementárnych častíc či kvarkov. Použitá metóda sa dá zjednodušene prirovnať k skúmaniu zloženia a fungovania auta analýzou úlomkov vznikajúcich pri jeho čelnom náraze do betónového múru. Pri tomto prirovnaní platí podobná závislosť ako pri urýchľovačoch: čím väčšia rýchlosť sa autu dodá, na tým menšie časti sa rozbije. Vo svete sa už táto technológia používa desať až pätnásť rokov, povedal prof. RNDr. Juraj Slabeycius, PhD. Rýchle elektróny trhajú väzby, vznikajú voľné radikály, ktoré sa pospájajú inak. Používa sa napríklad na vulkanizovanie surovej gumy bez pary, vysokej teploty a tlaku, či pri osvetľovaní polyetylénu,

ktorý tak získa vysokú teplotnú odolnosť podobnú teflónu, len je 20-krát lacnejší, a sterilizáciu zdravotníckych pomôcok, dodal. Aj keď však ide o ionizačné lúče, nehrozí riziko rádioaktivity, ubezpečil RNDr. Juraj Slabeycius, PhD. V lineárnom urýchľovači sa urýchľo- vané častice pohybujú po priamke v trubici, na ktorej konci je terčík, píše sa na wikipedia.sk. Jeho nevýhodou je to, že zatiaľ čo v kruhovom urýchľovači môžu byť častice urýchľované počas mnohých obehov, v lineárnom urýchľovači je k dispozícii iba jeden prelet častice trubicou. Naopak, jeho výhodou je, že častice nie je potrebné udržiavať na kruhovej dráhe.

Info Trenčín 12.05.2008

Pomocná evidencia 245/1/08

Zavedenie eura sa na Slovensku stáva skutočnosťou od 1. januára 2009. Súčasťou prijatia novej meny je informačná kampaň pre občanov Slovenska. Jej cieľom je zabezpečiť včas, v dostatočnom rozsahu a v zrozumiteľnej forme všetky dôležité informácie na bezproblémový prechod na túto menu. Týka sa to verejnosti vrátane detí a mládeže, informoval vedúci Útvaru školstva a sociálnych vecí Mestského úradu v Trenčíne **Mgr. Jozef Baláž**. „Ministerstvo školstva Slovenskej republiky zameralo ciele vzdelávania aj na informácie o slovenských eurových minciach a bankovkách, dôležitých dátumoch v procese zavedenia eura, hodnote konverzného kurzu, pravidlách dvojakého zobrazo-

vania cien a ochrane spotrebiteľa. Ministerstvo školstva prostredníctvom krajských školských úradov v apríli 2008 distribuovalo pomôcku o spoznávaní eura pre žiakov 2. – 7. ročník základných škôl. Táto pomôcka odpovedá deťom na základné otázky ako vyzerajú papierové a kovové peniaze novej meny, o vzniku eura a o význame našej budúcej meny“, zhodnotil aktivity Útvaru školstva a sociálnych vecí Mestského úradu v Trenčíne **Mgr. Jozef Baláž**. Okolo 15. mája 2008 očakávali dodávku pomôcok aj pre žiakov 8. – 9. ročníka základných škôl. Tieto pomôcky sú všeobecne využiteľné, nie sú orientované na samostatný predmet. Na prvom stupni sú nosnými predmetmi predovšetkým slovenský jazyk, prvouka, vlastiveda a matematika. Na druhom stupni základnej školy sú to zas občianska výchova, dejepis, zemepis, matematika, cudzie jazyky, slovenský jazyk a literatúra, etická výchova, výtvarná výchova a hudobná výchova. Záleží na pedagógoch, kedy a ako využijú túto pomôcku. „Učitelia boli oboznámení ako pracovať s novou pomôckou v rámci predmetových komisií. Na hodinách matematiky sa dá využiť výpočet premeny eura na koruny a naopak, žiaci si tým precvičujú násobenie. Na slovenčinu sme si pripravili pomôcku ma skloňovanie eura, lebo to pomôcka neobsahuje. Deti hľadajú, v ktorých krajinách sa euro používa, ako vyzerajú peniaze a aké majú znaky“, zhrnula prvé skúsenosti s kampaňou zástupkyňa riaditeľa Základnej školy Trenčín, Bezručova ulica **Anna Gemerová**. Poznamenala, že nevýhodou pomôcky sú malé rozmery vyobrazených peňazí, na ktorých sa nie všetko dá vyčítať. Škola na jún 2008 pripravila návštevu trenčianskej rodáčky D. Mocovej, pracujúcej v Bruseli spojenej s besedami žiakov o novej mene. Ukazuje sa, že najmä mladšie deti berú kampaň ako hru a je to pre ne zmena. Starší žiaci sa už nad tým zamýšľajú, počúvajú doma obavy rodičov zo zdraženia po zavedení eura a niektoré deti potom prenášajú obavy rodičov a ich negatívny

vzťah na hodiny napríklad občianskej výchovy. „Pracujeme s informáciami na internete, žiaci robili projekt v rámci anglického jazyka a kampaň využívame aj vo výtvarnej výchove“, dodala A. Gemerová.

Info Trenčín 22.05.2008

Pomocná evidencia 285/1/08

Jedenásteho ročníka súťaže **„Mladý účtovník“**, ktorú zorganizovala Slovenská komora certifikovaných účtovníkov, sa zúčastnilo 129 žiakov zo 76 slovenských škôl. V regionálnom kole súťaže si svoje schopnosti pomeralo pätnásť študentov a do celoslovenského kola 25. apríla 2008 v Žiline postúpili aj víťazi krajského kola, študenti Obchodnej akadémie Dr. M. Hodžu v Trenčíne **Michaela Barčáková** a **Ján Zámečník**. „Na školskom kole skončil Janko prvý a Miška mu šliapala na päty, no a v celoslovenskom ho dokázala Miška prešprintovať a vymenili si poradie,“ objasnila triedna učiteľka oboch študentov **Viera Pokorná**. Tá ich spolu s **Annou Škodáčkovou** dlhodobo pripravovala na zvládnutie náročnej súťaže. No a čo hovorí o súťaži Michaela – „Príklady, ktoré sme počítali na súťaži, boli určite ťažšie ako tie povinné školské. Súťaž mi však nepripadala náročná, pretože ma účtovníctvo baví a chcela by som sa mu venovať aj v budúcnosti“. Budúci maturant Ján Zámečník si myslí, že pred súťažou mali naozaj náročnú prípravu, vďaka ktorej mu riešenie súťažných príkladov nepripadalo zložité. „Pre mňa je účtovníctvo logická záležitosť a nie bifľovačka.“ Obaja študenti plánujú po maturite pokračovať v štúdiu na vysokej škole s ekonomickým zameraním. Za úspech vďačia svojim profesorkám a kvalitnej príprave. „Človeka však musí práca s číslami baviť a čiastočne je to aj v talente,“ myslí si Michaela Barčáková. Na záver treba dodať, že v tejto súťaži získavajú študenti Obchodnej akadémie Dr. M. Hodžu pravidelne

výborné umiestnenia, veď v rokoch 2004 a 2006 túto súťaž vyhrali a v roku 2005 skončili na treťom mieste.

Trenčianske noviny 19.05.2008

V Kultúrnom a metodickom centre Ozbrojených síl Slovenskej republiky v Trenčíne dňa 7. mája 2008 sa predstavili deti materských škôl z mesta Trenčín svojím maminám a babičkám na Galaprograme pripraveného ich učiteľkami k im sviatku Dňu matiek. Vystúpilo v ňom 160 detí predškolského veku. Mamičky, babičky, tety, hostia a široká verejnosť sa mali opäť možnosť presvedčiť o tom, čo všetko dokážu naučiť v materských školách ich učiteľky - „druhé mamy“. Im patrí poďakovanie za to, že deti odvážne vystúpili na veľké pódium a dokázali predviesť svoje rečnícke, hudobné, tanečné a dokonca aj herecké schopnosti. S ľahkosťou zvládli ľudové, moderné i country tance, zahrali sa na moderátorov, ale predovšetkým potešili srdiečka všetkých mamičiek. Plná sála burácala potleskom, ktorý zanechal v deťoch chvíle radosti a šťastia. Sprievodným podujatím bola výstava výtvarných prác detí materských škôl v Trenčíne. Hosťami sa zúčastnili aj zástupcovia Mesta Trenčín – viceprimátor **Tomáš Vaňo**, poslankyňa Mestského zastupiteľstva v Trenčíne **Marta Blahová** a **Mgr. Ľubica Kršáková** z Útvaru školstva a sociálnych vecí Mestského úradu v Trenčíne.

Info Trenčín 22.05.2008

Pomocná evidencia 285/1/08

Žiaci zo Základnej školy Trenčín, Kubranská cesta navštívili Európsky parlament v Bruseli 7. mája 2008, teda v historický deň, keď sa v jeho budove rozhodlo o našej národnej mene – eure. Nápad navštíviť Brusel vznikol podľa učiteľky **Júlie Ondrejičkovej** zo Základnej školy Trenčín, Kubranská

cesta ešte vlani na jeseň. Žiaci z triedy pre nadané deti každým rokom spracovávajú projektové práce, ktoré potom obhajujú pred svojimi spolužiakmi. Práve jeden zo žiakov triedy **Juraj Ragan** si vybral tému „Brusel a Európsky parlament.“ Táto téma zaujala aj europoslanca **Ing. Petra Baca** ich do Bruselu pozval a s ktorým sa aj tam stretli. Pri návšteve v zóne určenej pre návštevníkov, mu kládli množstvo otázok. Rokovanie európskych poslancov sledovalo tridsaťdeväť druhákov, tretiakov, štvrtákov a šiestakov. Poznatky o Európskej únii si overili v teste a podľa Ondrejičkovej vedia žiaci o Európskej únii a jej orgánoch veľa. „Veľmi ich to zaujíma a vo vedomostiach vyrovnajú niektorým žiakom z druhého stupňa alebo stredoškolákom,“ pochválila žiakov učiteľka.

Výletníci spolu s desiatimi učiteľkami navštívili aj jednu z európskych škôl v Bruseli. „Škola bola veľmi veľká, učilo sa v nej vyše 2000 žiakov a deťom sa v nej veľmi páčilo. Dozvedeli sa aj to, že ju navštevuje v súčasnosti aj dvanásť slovenských detí.“ Počas pobytu si deti pozreli aj pamätihodnosti mesta Brusel „Videli sme rôzne atrakcie vrátane cikajúceho chlapčeka, námestia, múzea a spoznali sme aj najstaršie uličky centra Bruselu. Zážitkom pre nich bola aj návšteva svetovej výstavy Atómia, odtiaľ bol krásny výhľad na celé mesto. Navštívili aj MiniEurópu, nachádzajúca sa pod objektom Atómia, ktorá približuje jej návštevníkom charakteristické stavby všetkých dvadsiatich piatich členských štátov Európskej únie. Slovensko je prezentované Modrým kostolíkom z Bratislavy. Podľa učiteľky bolo náročné zvládnuť taký počet detí. Presúvali sme sa aj výťahmi a pohyblivými pásmi, ale deti boli disciplinované.

Trenčianske noviny 19.05.2008

Pomocná evidencia 299/2/08

Internetová žiacka knižka umožňuje okamžité informácie o prospechu dieťaťa. Rodič si známky pozrie kdekoľvek a kedykoľvek. V Trenčíne má túto pomôcku zatiaľ jediná Základná škola Trenčín, Hodžova ulica. „Od 1. septembra 2008 ju zavedie aj základná škola Dlhé hony," uviedol vedúci útvaru školstva a sociálnych vecí Mestského úradu v Trenčíne **Mgr. Jozef Baláž**. Rozhodnutie o používaní internetovej žiackej knižky v ostatných školách je podľa neho iba na jej vedení. „Nákup si financujú školy," vysvetlil. „Školenie zabezpečuje dodávateľ programu." „Sedmička", ako volajú základnú školu na Hodžovej ulici, používa internetovú žiacku knižku už rok. Systém navrhol informatik, zamestnanec školy. Ten na prácu s programom vyškolil aj pedagógov. Vedenie tak ušetrilo za dodanie i správu, ktorú by súkromnej firme muselo každoročne platiť. „Ohlasy od učiteľov aj rodičov sú pozitívne," hovorí riaditeľ školy **Mgr. Marián Lopatka**. „Vďaka internetovej žiackej knižke si rodičia môžu doma každý deň pozrieť klasifikáciu svojich detí bez toho, aby museli školu navštíviť." Znevýhodnení však nie sú ani tí, ktorí sú bez prístupu k internetu, pretože nenahrádza papierovú žiacku knižku. „Je to len pomôcka rodiča," vysvetlil. Okrem údajov o prospechu a dochádzke dieťaťa ponúka program internetovej vkladnej knižky možnosť rozosielať informačné e-maily od vedenia školy. Údaje sú pritom chránené kódom, ktorý každý rodič dostal.

Trenčianske noviny 19.05.2008

V zdravom tele síl aj radosti... V tomto duchu sa niesol 11. ročník športovej olympiády žiakov prvého stupňa uskutočnenej 3. júna 2008 v modernom športovom areáli ZŠ na Ul. L. Novomeského Trenčín. Viac ako 300 žiakov sledovalo slávnostné otvorenie tohtoročnej olympiády, pri ktorej nechýbal nástup vlajkových čiat so vztýčením olym-

pijskej zástavy a zástavy Základnej školy Trenčín, L. Novomeského, olympijská pochodeň, ako aj zapálenie olympijského ohňa a sľub športovcov, že podajú čestný a športový výkon v súťažných disciplínach. Súčasťou úvodného ceremoniálu bolo aj pôsobivé vystúpenie detí.

Na úvod olympiády sa k športovcom prihovoril viceprimátor Mesta Trenčín **Tomáš Vaňo**, ktorý zaželal olympiáde zdarný priebeh a deťom veľa krásnych chvíľ a športového šťastia. Záver oficiálnej časti slávnostného otvorenia zavŕšili všetci súťažiaci spoločným spevom olympijskej hymny, ktorý sa niesol celým areálom. Olympiáda prebiehala v štyroch disciplínach – vytrvalostný beh, beh na krátke trate, skok do diaľky a hod kriketovou loptičkou. Pri olympiáde pomáhali zástupcovia z mestského detského parlamentu, ktorí zabezpečovali prípravu a priebeh kultúrnej časti olympiády. Malí olympionici dali do súťaženia všetky sily. Pretekali s plným nasadením. Tí najlepší boli pri slávnostnom vyhodnotení ocenení diplomami a medailami.

Vlastné poznámky

Z iniciatívy Komory autoškôl na Slovensku sa začalo realizovať v Autoškole Jaroslava Prekopa v Trenčíne dňa 4. júna 2008 školenie dopravnej výchovy učiteľov základných škôl trenčianskeho regiónu ako určitého nábehu do vyučovania dopravnej výchovy podľa nových učebných osnov. Majiteľ Autoškoly **Mgr. Jaroslav Prekop** našu informáciu rozšíril v tom smere, že „komora autoškôl realizuje dopravnú výchovu

žiakov už dva roky za finančnej pomoci Ministerstva školstva Slovenskej republiky 10 mil. Sk ročne. Škola sa musí do vzdelávania prihlásiť a od nahláseného počtu žiakov sa odvíja finančné krytie. Podmienkou je, aby každá skupina mala 15 žiakov, na ktorú školy dostáva 800,- Sk.“ Dozvedeli sme sa, že vzdelávaním učiteľov v dopravnej výchove bolo poverené Metodicko-pedagogické centrum v Trenčíne podľa projektu Ministerstva školstva Slovenskej republiky. Bližšie tento projekt predstavila **Mgr. Dagmar Belušková**. „Projekt vzdelávania je určený riaditeľom, koordinátorom dopravnej výchovy a učiteľom prvého stupňa základných škôl. Vzdelávanie sa skladá z dvoch častí. Prvá časť sa skladá z cestnej dopravy, technického zabezpečenia vozidiel a dopravnej nehodovosti a druhá časť obsahuje zdravotnú prípravu. Vzdelávanie trvá 20 hodín, včítanie praktickej časti a končí udelením osvedčenia o absolvovaní školenia. Predpokladá sa, že školenie absolvuje cca 900 až 1000 školských pracovníkov.“

Vlastné poznámky

Dňa 6. júna 2008 Stredné odborné učilište strojárske v Trenčíne v spolupráci s Mestom Trenčín, Trenčianskym samosprávnym krajom a importérmi stavebnej a dopravnej techniky usporiadalo pre žiakov základných škôl, ich rodičov, výchovných poradcov priaznivcov veľkých strojov propagáciu a prezentáciu najmodernejšej stavebnej a dopravnej techniky v priestore areálu Ostrova za účelom podchytenia záujmu žiakov na profesie, vyplývajúce z obsluhy týchto strojov, ktorú má Stredné odborné učilište strojárske v Trenčíne vo svojom učebnom programe. Po pozdrave primátora Mesta Trenčín **Ing. Branislava Cellera** sa k žiakom postupne prihovorili zástupcovia prítomných firiem, aby slovne priblížili sortiment svojich výrobkov – **Phoenix Zeppelin** (importér stavebných strojov Caterpilar), **Hydrex** (importér stavebných

strojov New Holand, Aman, Locas), **Norwit Slovakia** (importér pre stavebné stroje Bomag), **Scania Slovensko** (výrobca nákladných vozidiel Scania), **Keraming** (zabezpečujúca komplexné stavebné a technologické dodávky a služby súvisiace s prípravou a realizáciou investícií) a **Guzep** (realizácia zemných prác, nájom strojov a mechanizácie). Za zorganizovanie podujatia poďakoval firme Guzep riaditeľ Stredného odborného učilišťa strojárskeho v Trenčín **Ing. Chochlík Ľuboš** a potom v krátkosti priblížil učebné odbory – autoelektronik a obsluha stavebnej techniky, ktoré je možné študovať na tejto škole. Je len samozrejmé, že praktické vyučovanie sa uskutočňuje za úzkej spolupráce s firmami zúčastnené na dnešnej prezentácii. Po slávnostnom privítaní a úvodnom vstupe zástupcov firiem sa vo vymedzenom priestore prezentovala stavebná a dopravná technika profesionálnymi pracovníkmi firiem jednak ukážkami možností jej manévrovacej techniky a možnosťami vykonávania zemných a stavebných prác a po jej skončení si žiaci sadli do kokpitu strojov a zariadení, potom skúšali ako sa správajú pri manipulácii páčky, pedále, signalizácia a nakoniec bombardovali profesionálov svojimi rôznorodými otázkami. Jeden z mála obdivovateľov vysokozdvižného žeriavu **David Kukuš** z Trenčína sa v jeho kokpite cítil ako doma a jeho vyjadrenie „je to výborné“, hovorí za všetko. Dúfajme, že aj ostatní žiaci mali rovnaké pocity.

Vlastné poznámky

Pomocná evidencia 309/1/08

Na tlačovej konferencii rektora Trenčianskej univerzity Alexandra Dubčeka **doc. Ing. Miroslava Mečára, CSc.** dňa 10. júna 2008 sa v jeho informácii novinári dozvedeli, že Trenčianska univerzita Alexandra Dubčeka zavedie od akademického roku 2009/2010 poplatky za externé štúdium na

niektorej zo svojich fakúlt. „Nebude to od nového školského roka 2008/2009, pretože študent musí dostať informáciu rok dopredu. To znamená, že my v tomto období vo vedení schválime a do senátu aj správnej rady predložíme návrh, aby sa na niektorých fakultách platilo za diaľkové štúdium," uviedol doc. Ing. Miroslav Mečár, CSc. Platiť by mali podľa neho aj tí interní študenti, ktorí prekračujú bežnú dĺžku štúdia. Akú finančnú čiastku by mali študenti za štúdium platiť, rektor odmietol konkretizovať. Jedine konkretizoval, že „budem sa správať tak, aby som neznižoval počet študentov na Trenčianskej univerzite." S najväčšou pravdepodobnosťou budú platiť študenti Fakulty sociálno-ekonomických vzťahov, do ktorej patrí napríklad politológia, verejná správa alebo ľudské zdroje.

www.sme.sk

Dňa 10. júna 2008 sa uskutočnil na Trenčianskej univerzite Alexandra Dubčeka 2. ročník súťaže pod názvom **„Veda a výskum očami študentov"**, určenej žiakom základných škôl a študentom stredných škôl vo veku od 15 do 20 rokov. Pri slávnostnom otvorení uviedla **Ing. Katarína Papierníková, PhD.,** že „súťaž sa realizuje v rámci projektu pod názvom „Propagačné, informačné a motivačné aktivity v oblasti vedy, výskumu a vývoja pre študentov stredných škôl v Trenčianskom kraji a študentov Trenčianskej univerzity Alexandra Dubčeka a jej financovaný z Európskeho sociálneho fondu." na jej slová nadviazal dekan Fakulty mechatroniky Trenčianskej univerzity Alexandra Dubčeka **prof. Ing. Dušan Maga, PhD.**, ktorý podotkol, že „organizátori sa rozhodli tohoročný ročník súťaže rozšíriť podmienky účasti aj o žiakov a študentov z celého Slovenska. O záujme študentov o vedu, výskum a vývoj potvrdzuje ich účasť v počte takmer 14 tisíc prístupov na zriadenej internetovej stránke po prvom kole. Na

základe vyplnených testov vybrali organizátori do súťaže sekcie základných škôl desať účastníkov a do sekcie stredných škôl trinásť účastníkov. Vyjadril spokojnosť, že v tak veľkom počte súťaž oslovila mládež, na ktorej budú tí najlepší prezentovať svoje práce a modely.“ V závere vyjadril presvedčenie, že na súťaži v konkurencii svojich rovesníkov dobre obstoja.

Po skončení súťaže sa uskutočnilo vyhodnotenie a z rúk dekana Fakulty mechatroniky Trenčianskej univerzity Alexandra Dubčeka prof. Ing. Dušana Maga, PhD. prevzali najlepší ocenenia títo študenti :

a) sekcia „Aplikovaná informatika“

1. **Michal Sivek**, Gymnázium I. Bellu Handlová za Simulátor fyzikálnych javov Phoebe
2. **Vladimír Bošiak**, Spojená škola, Bratislava, Tilgnerov ul. za ZPS databáza členov a program Resulta
3. **Maroš Vaňo**, Stredná priemyselná škola strojnícka, Martin, Novomeského ul. za Školskú jedáleň

b) sekcia „Robotika“

1. **Michal Kopčík**, Stredná priemyselná škola strojnícka Poprad za Mobilný robot
2. **Juraj Čirip**, Stredné odborné učilište hutnícke Košice, za Návrh kinematického modelu antropomorfného prsta ľudskej ruky
3. **Marek Viazanko**, Spojená škola Ľ. Podjavorinskej Prešov za Robotizované technologické pracovisko

c) sekcia „Elektrotechnika, elektronika a energetika“

1. **Róbert Schochmann**, Stredná priemyselná škola elektrotechnická Bratislava za Súradnicový zapisovač
2. **Radim Baják**, **Ondrej Zachar**, Stredná priemyselná škola Martin za Palubný počítač
3. **Matúš Gálik**, Združená stredná škola elektrotechnická Stará Turá za Mixážny pult

Vlastné poznámky
Pomocná evidencia /1/08

Novinárska elita z pätnástich stredných zdravotníckych škôl sa stretla dňa 13. júna 2008 v Trenčíne na 6. ročníku celoslovenskej súťaže časopisov stredných zdravotníckych škôl, nesúca názov **Žurnálový stetoskop**. Jednotlivé časopisy prihlásené do súťaže hodnotila odborná novinárska porota v zložení **Mgr. Vlasta Henčelová**, **Štefan Šicko** a **Michal Bujna**.

Otvorenie patrilo vo svojom úvode prezentácii Strednej zdravotníckej školy v Trenčíne, ktorú predstavila jej riaditeľka **RNDr. Janka Gugová**. a potom sa dostali k slovu členovia odbornej poroty, aby zhodnotili úroveň jednotlivých časopisov. Keďže každý porotca zastupoval svoju vekovú skupinu, od najstaršieho po najmladšieho. Podľa toho sa prejavili ich stanoviská na kvalitu stredoškolských časopisov. V čom sa porotcovia zhodli, bol názor, že študenti chcú prostredníctvom časopisov o svojej práci písať a tak zoznamovať o nej svoje najbližšie okolie. Ale upozornili na skutočnosť, že školský časopis by sa mal dotýkať vzdelávacích funkcií len okrajovo, a mal by sa

viac sústrediť na plnenie funkcií výchovného a relaxačného charakteru.

Na záver podujatia odborná porota po prezretí všetkých školských časopisov rozhodla o najlepších v tomto poradí :

1. **miesto** získal časopis **Zdravoťačik** zo Strednej zdravotníckej školy v Nových Zámkoch,
2. **miesto** získal časopis **Cellula** zo Strednej zdravotníckej školy v Trenčíne,
3. **miesto** získal časopis **Bacilus** zo Strednej zdravotníckej školy v Lučenci.

Zvláštne ocenenie poroty získali časopis **Pulz plus** zo Strednej zdravotníckej školy v Trnave **a** časopisu **Kyslík** zo Strednej zdravotníckej školy v Bratislave, Strenčianska ul.

Vlastné poznámky

Mesto Trenčín už po štvrtý raz vyhlásilo súťaž o najvýraznejšie detské osobnosti mesta Trenčín v školskom roku 2007/2008. Jednotlivé základné školy po zhodnotení predložili Mestu Trenčín svojich najúspešnejších žiakov a tí zúčastnili slávnostného odovzdania cien **„Detská osobnosť mesta Trenčín 2008“** dňa 18. júna 2008 v Kongresovej sále hotela Tatra. Úvod podujatia patril vystúpeniu Detského komorného orchestra Základnej umeleckej školy v Trenčíne skladbou Vladimíra Godála „Gajdošské tance“. Po ich vystúpení privítal všetkých prítomných hostí, riaditeľov základných škôl vedúci Útvaru školstva a sociálneho zabezpečenia Mestského úradu v Trenčíne **Mgr. Jozef Baláž**. V úvode skonštatoval, že oceňovanie žiakov základných škôl o detskú osobnosť od svojho vzniku sa uskutočňovala v troch základných kategóriách : Prvou kategóriou sú predmetové olympiády a postupové súťaže vyhlásené Ministerstvom školstva Slovenskej republiky, druhou kategóriou sú športové súťaže vyhlasované Ministerstvom školstva Slovenskej republiky a Slovenskou

asociáciou športu a tretiu kategóriu tvoria základné umelecké školy a mimoriadne úspešní žiaci. V tomto roku pribudla už spomínaným kategóriám ešte jedna kategória a to ocenenie najúspešnejšej školy, ktorá dosiahla najlepších výsledkov vo vzdelávacích a vedomostných súťažiach a ktorá dosiahla najlepších výsledkov v športe.

K oceneným žiakom sa prihovoril primátor Mesta Trenčín **Ing. Branislav Celler**. Vo svojom príhovore zvýraznil výnimočnosť chvíle, keď vedenie mesta na záver školského roka sa stretáva s výnimočnými osobnosťami mesta – žiakmi základných škôl a vedeniami škôl v zriaďovateľskej pôsobnosti mesta Trenčín. „Vzdelávanie je dôležitým prvkom v živote jednotlivca a celej spoločnosti a ja som rád, že si takto oceníme vás, ktorí ste vo svojej oblasti výnimoční, ktorí dosahujete výnimočné úspechy a verím tomu, že táto vaša úspešnosť bude inšpiratívnou pre vašich spolužiakov, pre ostatné školy. A nielen to. Budem rád, aby sa vzdelávací proces na trenčianskych školách skvalitňoval, aby z našich základných škôl odchádzali na ďalšie stupne vzdelávania výborne pripravení žiaci, aby dobre zvládali ďalšie štúdium, aby boli výborne pripravení na ďalší život. Našim spoločným cieľom bude pre budúcnosť vždy kvalitné školstvo v Trenčíne. Prajem vám, aby ste si tento úspech vychutnali, aby váš úspech bol motiváciou pre vašich spolužiakov, aby ste si oddýchli cez prázdniny a o rok, aby sme sa opäť stretli.“

Potom predsedníčka Detského parlamentu **Zuzka Betáková** predstavila dvadsať ocenených žiakov a dve ocenené základné školy.

Víťazom trenčianskych škôl vo vedomostnej oblasti sa stala **Základná škola Trenčín, Dlhé Hony**. V športových súťažiach boli najlepší žiaci **Základnej školy Trenčín, Kubranská**.

Vlastné poznámky

V Základnej škole Trenčín, Kubranská cesta hodnotili v pondelok 23. júna 2008 časopisy základných škôl Trenčianskeho okresu. Súťaž organizuje táto škola už trinásť rokov. Tento rok súťažilo 18 časopisov. Pri tejto príležitpsti povedala organizátorka **Mgr. Edita Krecháčová**, že na začiatku školského roka sa prihlásilo viac časopisov, ale nesplnili základné kritérium účasti v súťaži a to, že nevydali v priebehu školského roka dve čísla.

Porota zasadá už niekoľko rokov v tradičnom zložení **Mgr. Ľuboslava Sedláková** z MY Trenčianskych novín a **Tomáš Tisoň** z Trenčianskeho Echa. Časopisy tradične rozdelili do troch pásiem zlatého, strieborného a bronzového. Podľa Sedlákovej úroveň stúpa a tvorcovia berú veľmi zodpovedne rady od profesionálov. „Chybičky, na ktoré som malých žurnalistov upozorňovala, sa tento rok už takmer nevyskytli.“ Tradične v zlatom pásme sa umiestňuje časopis „Sedmička“, ktorého tvorcami sú žiaci Základnej školy Trenčín na Hodžovej ulici. Trojica tvorcov jeho Soňa Husárová, Pavol Gomboš a Tomáš Furák však opúšťa školské lavice „Sedmičky“. „Bavilo nás takto zaujímavo tráviť voľný čas. Práca na tvorbe časopisu bola kreatívna a stále sa dalo naučiť niečo nové,“ svorne potvrdili. Je im však ľúto, že nemali komu odovzdať štafetu. „Nikto sa časopisu nechce venovať a robiť ho, pretože je s tým veľa roboty. Máme pár záujemcov, ale sú to ešte len piataci,“ hovorí Soňa, ktorá túži pracovať v redakcii časopisu aj na gymnáziu, kam ide študovať. Aj jej kolegovia chcú pokračovať v tejto tvorivej a kreatívnej činnosti. Spokojní s

umiestnením v striebornom pásme boli aj tvorcovia zo Základnej školy Trenčín na Dolinách, ktorí svoj školský časopis „Dolináčik“ ešte len rozbiehajú. S porotou sa poradili, kde majú pridať a čo môžu vylepšiť. Termínom **„skokan roka“** označila porota časopis zo Základnej školy Trenčín na Veľkomoravskej, ktorý vykonal oproti vlaňajšku kvalitatívny vzostup. „Čitatelia v jeho obsahu nájdu pestrú zmes informácií o škole, ale aj o mimoškolských aktivitách, výletoch, exkurziách, úspechoch žiakov v súťažiach a informácie o tom, čo sa v škole deje,“ skonštatovala Mgr. Ľuboslava Sedláková. Časopis pripravuje skupina žiačok so siedmej a ôsmej triedy, ktoré sa stretávajú každý týždeň. Atmosféru časopisu dodávajú aj osobité a vydarené kresby ôsmačky Sandry Ambrovej.

Vlastné poznámky

Pre žiakov základných a stredných škôl piatok 27. júna 2008 bol dňom posledným školského roka 2007/2008. Stalo sa už tradíciou, že na niektorých základných školách je posledný školský deň o niečo slávnostnejší, pretože na školy prichádza najlepším žiakom blahoželať primátor Mesta Trenčín **Ing. Branislav Celler** . Tejto tradícii zostal verný aj v tomto roku, keď zavítal medzi žiakov 3.C triedy Základnej školy Trenčín, Hodžova ulica, ktorej je triedna učiteľka **Mgr. Danica Komárková** v sprievode riaditeľa školy **Mgr. Mariána Lopatku.** Všetkým 26 žiakom blahoželal k úspešnému ukončeniu školského roka a odovzdal im rozprávkové knižky. To však nebolo všetko, pretože sprievode riaditeľa Základnej

školy v Trenčíne na Novomeského ulici **Mgr. Jozefa Spišáka** a poslanca Mestského zastupiteľstva v Trenčíne **Branislava Zubričaňáka** navštívil 9.C triedu **Mgr. Mariána Hrnčára.** O žiakoch triedy sa pán primátor Celler dozvedel, že táto bola zložená z mimoriadne športovo úspešných žiakov najmä v karate a iných športoch. Primátor Ing. Branislav Celler poďakoval žiakom za ich vzornú reprezentáciu svojej školy a svojho mesta nielen doma, ale i v ďalekom USA. Zaželal im veľa úspechov v štúdiu na stredných školách.

Na záver treba dodať, že brány základných škôl v Trenčíne opustilo **599 žiakov** z najvyšších tried. Do nového školského roka 2008/2009 by malo podľa posledných údajov nastúpiť 508 žiakov prvého ročníka. Tento údaj zatiaľ nie je konečný, pretože niektoré deti by mali vykonať pedagogicko-psychologické testy v priebehu letných prázdnin.

Vlastné poznámky

Na záver školského roka 2007/2008 v miestnosti refektára Piaristického gymnázia Jozefa Braneckého dňa 27. júna 2008 odovzdala viceprezidentka pre marketing a predaj zaniknutej študentskej spoločnosti Rockefeller **Andrea Kocincová** vozičkárke **Monike Velackovej** zisk z výnosu svojej činnosti vo finančnej čiastke **9.000 Sk**.

Činnosť študentskej spoločnosti Rockefeller pri tejto príležitosti zhodnotil vo svojom príhovore riaditeľ školy **Mgr. Ján Vojtek**. Konštatoval, „som veľmi rád, keď študentská spoločnosť fungovala aj v tomto roku, ako štvrtá v poradí v histórii gymnázia. A úsmevne dodal, že spoločnosť fungovala úspešne, lebo aj ja ako jeden z akcionárov som z nej profitoval. V podstate išlo o to, že študenti si viaceré teoretické definície pojmov preverili v praktickom živote ako sú – vedenie účtovníctva, objednávanie tovaru, predaj, ponuka rôznych služieb našej škole, čo im dalo omnoho viac ako

hodina teórie.“ Poďakoval aj učiteľovi Ing. Patrikovi Farulovi, ktorý študentov viedol, aby získali aj po odbornej stránke slušné vedomosti. Na záver svojho príhovoru ocenil aj spoločenské vystupovanie študentov, členov spoločnosti na oboch valných zhromaždeniach i mimo neho, keď obhajovali svoje názory. „Potešilo ma aj to, že pri rozdeľovaní zisku ste nepamätali len na seba, ale že ho chcete venovať na dobré veci. Vybrali ste si práve svoju rovesníčku Moniku, bývalú spolužiačku zo základnej školy, ktorej časť zisku odovzdáte.“

Bližšie o činnosti študentskej spoločnosti Rockefeller pre Info Trenčín povedala **Andrea Kocincová**. „Naša spoločnosť vyvíjajúca svoju činnosť v školskom roku 2007/2008 na Piaristickom gymnáziu Jozefa Braneckého v Trenčíne pozostávala z 13 študentov, ktorí sa nahlásili na seminár Aplikovaná ekonómia. S pomocou Junior Achievement začali sme rozvíjať svoje schopnosti a chuť v podnikaní od 18. októbra 2007 schválením stanov spoločnosti na valnom zhromaždení. Základným kapitálom pre činnosti spoločnosti bol predaj jednosto akcií, aby vôbec mohli začať podnikať a učiť sa niečo nové v oblasti ekonómie. Predmet činnosti spoločnosti tvoril predaj potravín, kopírovanie a od polovice funkčného obdobia činnosť aj čajovne a Fellekina. Z nich najlepšie sa po finančnej stránke darilo predaju potravín a kopírovaniu. Po likvidácii spoločnosti dňa 9. mája 2008 sme zistili z finančného hľadiska, že to bol pre spoločnosť zaujímavý podnikateľský rok, keď za skoro osem mesiacov zarobila v hrubom zisku neuveriteľných **44 046 Sk**.

Na valnom zhromaždení spoločnosti dňa 9. mája 2008 bolo schválené prerozdelenie čistého zisku nasledovne :

- 50% dividendy pre akcionárov,
- 20% študentom Aplikovanej ekonómie
- 30% v čiastke **9.000 Sk** na charitu boli v hre tri návrhy, komu peniaze podarovať – na nemocnicu, psí útulok a

telesne handicapovanej Monike Velackovej. Valné zhromaždenie jednohlasne sa priklonilo k tretiemu návrhu."

Po prevzatí finančného daru od študentskej spoločnosti Rockfeller spýtali sme sa **Moniky Velackovej** s akým pocitom prijala tento dar a na čo ho použije : „Dar ma prekvapil a darcom veľmi pekne ďakujem. A pokiaľ ide o použitie daru, ten použijem pri kúpe nového vozíka."

Vlastné poznámky

Dňa 11. júla 2008 Kultúrne a metodické centrum Ozbrojených síl Slovenskej republiky bolo miestom promócií prvých absolventov študijného programu politológia Fakulty sociálno-ekonomických vzťahov Trenčianskej univerzity Alexandra Dubčeka. Ich začiatok uvádzaný promótorkou **PhDr. Oľgou Bočákovou, PhD.** pripomenul i nešťastnú udalosť počas štátnických skúšok, keď absolvent Ján Medvecký tragicky zahynul. Minútou ticha si pripomenuli účastníci promócie uctili jeho pamiatku.

Potom promótorka predstavila akademických funkcionárov Trenčianskej univerzity Alexandra Dubčeka – rektora doc. Ing. Miroslava Mečára, CSc., prodekana Fakulty sociálno-ekonomických vzťahov Ing. Daniela Banóciho, CSc., prof. PhDr. Rastislava Tótha, CSc., podpredsedníčku Akademického senátu Fakulty sociálno-ekonomických vzťahov Ing. Naždu Štefkovú a absolventov.

Po súhlase rektora na priznanie titulu bakalár novým absolventom študijného programu politológia promótorka uviedla, že Fakulte sociálno-ekonomických vzťahov Trenčianskej univerzity Alexandra Dubčeka sa prihlásilo k štátnej skúške v akademickom roku 2007/2008 v študijnom odboru politológia celkom 136 študentov bakalárskeho štúdia. Z nich v dňoch 10. až 12. júna 2008 vykonalo štátnu skúšku 110 absolventov. Absolventi vyhoveli všetkým zákonným podmienkam, ktoré sú predpísané pre dosiahnutie akademického titulu

bakalár, preto môžu po vykonaní sľubu obdržať vysokoškolský diplom.

Nasledoval sľub absolventky **Alexandry Juhásovej** „Sľubujem, že využijem všetky získané vedomosti a skúsenosti pre ďalší rozvoj demokratickej a humánnej spoločnosti. Že svoju činnosť zameriam k prospechu ľudskej spoločnosti. Tieto svoje povinnosti budem vykonávať riadne, ochotne, svedomito s plným vedomím zodpovednosti. Budem žiť tak, aby moje správanie bolo v súlade s mojím povolaním a budem prehlbovať svoje vzdelanie. Sľubujem, že zachovám v úcte meno Trenčianskej univerzity Alexandra Dubčeka v Trenčíne.“ Po sľube predstúpili pred prodekana Fakulty sociálno-ekonomických vzťahov **Ing. Daniela Banóciho, CSc.** a rektora **doc. Ing. Miroslava Mečára, CSc.** absolventi, aby prevzali vysokoškolské diplomy.

Za absolventov poďakovala akademickým funkcionárom univerzity a fakulty, rodičom a ostatným rodinným príslušníkom **Bc. Barbora Peťkovská**. K absolventom sa potom postupne prihovorili dekan **Ing. Daniel Banóci, CSc.**, **prof. PhDr. Rastislav Tóth, CSc.**, a rektor **doc. Ing. Miroslav Mečár, CSc.** Posledne menovaní konštatoval, že po troch rokoch namáhavého štúdia sa študenti dočkali dnešnej neopakovateľnej chvíle promócie, ktorú možno prežiť len jedenkrát. V tomto akademickom roku študovalo na univerzite okolo 7400 študentov. Tieto čísla potvrdzujú dobrú prácu univerzity a fakulty. I keď sa o univerzite popísalo v poslednom období veľa správ, no nie vždy pravdivo. Najlepším ocenením jej práce ste práve vy, prví absolventi v študijnom odbore politológia. Vy budete nositeľmi dobrého mena Trenčianskej univerzity Alexandra Dubčeka. Za treba poďakovať vašim učiteľom na čele s garantom štúdia prof. PhDr. Rastislavom Tóthom, CSc. V ďalšej časti príhovoru spomenul dobrú spoluprácu so zahraničnými univerzitami, ale aj s pod-

nikmi a firmami regiónu. Úspešným absolvovaním štúdia politológie sa začal začiatok úspešnej profesionálnej a osobnej cesty životom. Vyjadril osobné želanie, aby si absolventi zachovali dobré spomienky na svoju „alma mater“, na svojich učiteľov, ktorí sa vám snažili odovzdať všetky poznatky a skúsenosti, ktoré počas svojho pedagogického a vedeckého vedenia získali. Doporučil, aby i naďalej sa odborne vzdelávali a jazykovo pripravovali, aby vedeli čerpať vedomosti z celého sveta. „Želám vám všetkým do ďalšieho života veľa zdravia, ale ja naplnenie vašich snov, pretože teraz máte otvorenú cestu na úspešné zvládnutie života, ktorý stojí pred vami.“

Vlastné poznámky

Prioritou Trenčianskej univerzity Alexandra Dubčeka je jej komplexná akreditácia. Zároveň chce byť Trenčianska univerzita Alexandra Dubčeka rozhodne zaradená medzi univerzitné vysoké školy. Na tlačovej konferencii dňa 14. júla 2008 v Trenčíne to povedal rektor **doc. Ing. Miroslav Mečár, CSc.** Ďalej pokračoval „my sa dnes pripravujeme na to, aby sme k 1. októbru 2008 predložili spis na komplexnú akreditáciu, v ktorom bude naše hodnotenie za minulosť, ale najmä stanovenie cieľov Trenčianskej univerzity Alexandra Dubčeka na ďalších šesť rokov dopredu.“ Vysvetlil, že v súčasnosti už vedenie univerzity pracuje na odstránení svojich slabých stránok, ktoré by mohli akreditačný proces skomplikovať. „Najslabšou stránkou univerzity je to, že máme časť pedagogického zboru prestarnutého. Druhou slabinou je to, že sa nám nedarí zvyšovať kvalifikáciu mladých učiteľov,“ uviedol rektor. Vysvetlil, že v prvom prípade je problém v tom, že na Slovensku sú garantmi štúdia profesori a docenti vo veku do 65 rokov. V okolitých krajinách je to v mnohých prípadoch už inak, teda že vek nie je limitovaný. Problém so

zvyšovaním kvalifikácie mladých ľudí je vo zvyšovaní tlaku a náročnosti na doktorandské štúdium - PhD. „Treba si tiež zodpovedať otázku či každý jazykár, každý telocvikár má byť docent, profesor či PhD. Ja si myslím, že to zbytočne zaťažuje rozpočet univerzity," dodal rektor.

Silnou stránkou univerzity je skutočnosť, že Trenčianska univerzita Alexandra Dubčeka je mladou univerzitou. „To je predpokladom, že sme trošku agresívnejší, ľahšie sa zavádzajú mnohé nové veci do života a lepšie sa prispôsobujeme požiadavkám praxe," zdôraznil rektor. Trenčianska univerzita Alexandra Dubčeka si chce i do budúcnosti rozhodne udržať štatút univerzity. „Pripustiť inú tendenciu, než zostať univerzitou, tak o tom sa zatiaľ nebavíme," zdôraznil rektor. Ako dnes uviedla prorektorka pre stratégiu a rozvoj Trenčianskej univerzity Alexandra Dubčeka **prof. Ing. Kristína Zgodavová, PhD.** pri zaradení vysokej školy medzi univerzitné vysoké školy sa hodnotia tieto atribúty :

- výsledky vysokej školy v oblasti výskumu,
- výsledky pri uskutočňovaní študijných programov tretieho stupňa
- a podmienky vysokej školy pri uskutočňovaní študijných programov prvého a druhého stupňa a ich personálnom zabezpečení.

Najslabším miestom univerzity je personálne zabezpečenie. V predchádzajúcom období sme na niektorých fakultách toto kritérium prekračovali. Mali sme veľmi vysoký podiel študentov na jedného profesora, docenta, respektíve pedagóga s titulom PhD. Hodnotenie za predchádzajúce obdobie však dáva predpoklady, že Trenčianska univerzita Alexandra Dubčeka si kritérium na udržanie štatútu univerzity v oblasti výskumu splní.

Vysoké školy sa podľa novely vysokoškolského zákona z roku 2007 by sa mali po získaní komplexnej akreditácie a po

splnení stanovených kritérií zaradiť do jedného z troch typov, t.j. na :

- univerzitné,
- vysoké školy
- a odborné vysoké školy a.

Prorektorka pre výchovu a vzdelanie **RNDr. Eva Grmanová, PhD.** informovala o výsledkoch prijímacích pohovorov pre nový akademický rok 2008/2009. Podľa nej k 31. máju 2008 bolo zaevidovaných na denné štúdium 2.278 a na externé štúdium 1.198 prihlášok. Pre nový akademický rok sa plánuje prijať na denné štúdium 1.680 a externé 830 študentov. Konkrétne podľa jednotlivých fakúlt :

Forma štúdia	denné	externé	denné	externé
Fakulta priemyselných technológií	300	100	88	28
Fakulta mechatroniky	440	120	421	140
Fakulta sociálno-ekonomických vzťahov	480	340	1434	867
Fakulta špeciálnej techniky	380	150	206	60
Fakulta zdravotníctva	80	120	129	103

Dodala, že v súčasnej dobe si môžu ešte podať študenti žiadosť o štúdium na niektoré fakulty do 15. augusta 2008. I napriek tomu, že demografická krivka má klesajúcu tendenciu, túto skutočnosť univerzita nepociťuje, pretože počty žiadostí nových študentov pre akademický rok sú vyrovnané.

Druhý júlový týždeň 2008 prebiehali promócie absolventov Trenčianskej univerzity Alexandra Dubčeka v Kultúrnom a metodickom centre Ozbrojených síl Slovenskej republiky.

Záver promócií bude patril absolventom tretieho veku dňa 15. júla 2008.

Vlastné poznámky

Poslednou promóciou pred letnými prázdninami na Trenčianskej univerzite Alexandra Dubčeka boli dňa 15. júla 2008 absolventi trojročného záujmového štúdia celoživotného vzdelávania na Univerzite tretieho veku. Po privítaní prítomných akademických funkcionárov, absolventov a rodinných príslušníkov prorektorkou pre výchovu a vzdelávanie **RNDr. Evou Grmanovou, PhD.** slávnostný sľub predniesla absolventka **Mgr. Anna Blanárová**. Po ňom 36 absolventov záujmového štúdia celoživotného vzdelávania Univerzity tretieho veku na Trenčianskej univerzite prevzalo osvedčenia o absolvovaní štúdia z rúk rektora Trenčianskej univerzity Alexandra Dubčeka doc. Ing. Miroslava Mečára, CSc. V závere odovzdávania osvedčení vystúpil Ing. Dušan Marek, ktorý poďakoval Trenčianskej univerzite a krajskej organizácii Jednoty dôchodcov v Trenčíne za všetkých absolventov, že im bolo umožnené v seniorskom veku získavať vedomosti. Pripomenul, že väčšina jeho dnes už bývalých spolužiačok sú babičky, ktoré vedia dobre upiecť chutný a voňavý jablčkový koláč, vedia svojím vnúčencom rozprávať pekné rozprávky a láskavou rukou pohladiť. Avšak

Mgr. Anna Blanárová

zásluhou absolvovania Akadémie tretieho veku budú vedieť odpovedať aj na ich zvedavé otázky svojich vnúčat a pravnúčat, čo je enviromentalistika, čo je to dvojková sústava, čo je to psychológia, čím sa zaoberá a mnoho ďalších otázok. Samozrejme, že to platí aj pre tých štyroch tiež prítomných deduškov. Z toho vyplýva, že získané vedomosti možno uplatňovať v každom veku života človeka. Na koniec vyslovil želanie, aby nám nechýbali sny, ani sily ich realizovať. Nech budeme stále nachádzať lásku a aj ju rozdávať. Nech máme dosť trpezlivosti, energie a zdravie na prekonávanie prekážok, aby sme prežívali krásny a šťastný život seniorov.

K absolventom Univerzity tretieho veku sa prihovoril rektor Trenčianskej univerzity Alexandra Dubčeka **doc. Ing. Miroslav Mečár, CSc.**, v ktorom pripomenul, že dnes prežíva významný deň celá akademická obec Trenčianskej univerzity Alexandra Dubčeka, keď dnes už po štvrtýkrát preberajú absolventi Univerzity tretieho veku osvedčenie o absolvovaní štúdia celoživotného vzdelávania. Zaradili ste sa do radu 171 absolventov tohto štúdia. Z tohto počtu je bolo 151 žien. Treba oceniť, že svojím štúdiom ste sa vyrovnáte mladým dravým ľuďom a že ste im rovnocenní. Mládež niekedy zabúda, čo je ľudská múdrosť, že sú to nielen vedomosti, ale aj skúsenosti, ktoré píšu nepísané skriptá a zaujímavý študijný ma-teriál, ktorý sa nedá nikde kúpiť a dá sa získať len v priebehu života. V ďal-šej časti príhovoru

Ing. Blašková preberá diplom

že univerzita je pomerne mladým univerzitným do-mom má spoluprácu s univerzitami na celom svete. Podobne kladne možno podobne hodnotiť aj

priemyselnou sférou a štát-nou správou nevyhnutnou pre prax študentov. Zvýraznil, že svojou aktivitou v štúdiu dokázali svojmu okoliu, že je potrebné s vami rátať, že nie ste ešte vhodný, ako sa hovorí do „starého železa“. „Svojimi skúsenosťami ste obohatili aj spektrum vedomostí svojich učiteľov.“

Posledným rečníkom bol predseda Krajskej organizácie Jednoty dôchodcov Slovenska **Ing. Jozef Miklóš**, ktorý zaželal absolventom a poďakoval vedeniu univerzity, že umožnilo jej členom sa vzdelávať.

Vlastné poznámky

Začiatkom posledného týždňa letných prázdnin dňa 15. augusta 2008 Trenčianska univerzita Alexandra Dubčeka privítala 49 účastníkov 1. ročníka **Detskej univerzity** z takmer 100 prihlásených. Na pôde univerzity ich privítal riaditeľ Centra kariérneho pora-denstva Trenčianskej univerzity Alexandra Dubčeka **Ing. Tomáš Hanulík**, ktorý konštatoval, že podujatie sa uskutočňuje v spolupráci so Základnou školou Trenčín, Kubranská cesta a Centrom kariérneho poradenstva, ktorého úlohou bude zoznámiť mladých účastníkov detskej univerzity s najnovšími informáciami z bežného života ako napr. o zavedení eura na Slovensku od 1. januára 2009, zaujímavosti z vedy a techniky pútavou formou primeranou ich

zľava – prorektorka RNDr. Eva Grmanová, PhD., doc. Ing. Jozef Habánik,

Ing. Jozef Mikloš

veku. Účastníkov detskej univerzity pozdravila prorektorka pre vzdelávanie Trenčianskej univerzity Alexandra Dubčeka **RNDr. Eva Grmanová, PhD.** a štátny tajomník Ministerstva školstva Slovenska republiky **doc. Ing. Jozef Habánik, PhD.** Po tomto slávnostnom úvode sme z aule odišli a nechali deti so svojimi prednášateľmi a učiteľmi, aby sme sa s nimi stretli na slávnostnej promócii s udelením titulu bakalárik.

V stredu 27. augusta 2008 prvé rady auly Fakulty sociálno-ekonomických vzťahov Trenčianskej univerzity patrili mladým absolventom detskej univerzity, aby prevzali titul bakalárik. V ďalších radoch im sekundovali rodičia a kamaráti. Slávnostné chvíle promócií otvorili slávnostné fanfáry, za znenia ktorých vstúpili do aule akademickí funkcionári vedení prorektorkou Trenčianskej univerzity Alexandra Dubčeka **RNDr. Evou Grmanovou, PhD.** Promočnú slávnosť otvoril **Ing. Tomáš Hanulík** radostným konštatovaním, že 45 študentov štúdia detskej univerzity požiadalo o vydanie osvedčenia po úspešnom absolvovaní štúdia na detskej letnej univerzite pri Trenčianskej univerzite Alexandra Dubčeka v Trenčíne. Slávnostným sľubom jednej absolventky detskej letnej univerzity sa všetci absolventi detskej letnej univerzity zaviazali, že „všetky získané vedomosti využijú v škole a v živote. Zároveň sľúbili, že povedia všetkým svojim spolužiakom a kamarátom o letnej detskej univerzite a budúe sa snažiť prísť aj na budúci rok.“ Vyvrcholením slávností promócií bolo prevzatie osvedčenia o absolvovaní detskej letnej

univerzity Trenčianskej univerzity Alexandra Dub-čeka jej mladými študen-tmi. Záver slávnostného aktu patril študentskej hymne „Gaudeamus Igitur“.

Hneď po skončení promócií som bol zvedaví na dojmy a názory absolventov detskej letnej univerzity, preto som oslovil jedného z nich, **Dominika Zemánka**, žiaka siedmej triedy Základnej školy na Hodžovej ulici v Trenčíne, ktorý mi povedal – „Bolo to veľmi zaujímavé, lebo sme sa učili niečo iné, ako na našej škole. Veľmi zaujímavá bola téma o eure, lebo sme používali skutočné euro peniaze.“

Vlastné poznámky

Začiatok nového školského roka pre základné a stredné ško-y sa začal v utorok 2. septembra 2008. Pre Základnú školu Trenčín, Bezručova ulica bol o to slávnostnejší, lebo žiakov prišiel pozdraviť primátor Mesta Trenčín **Ing. Branislav Cel-er**. Ten v sprievode riadi-eľa školy **Mgr. Ivana Pa-líka** v prváckych triedach Mgr. Oľgy Závackej a Mgr. Miroslavy Koprivanskej odovzdal 48 toho-očným prváčikom tejto školy knižku „Poslušné písmenká“ a poznámkový zošit. V týchto triedach sme zaznamenali na jednej strane smelé vystupovanie prvákov – „vás poznám z televízie“ uká-al jeden z nich na primátora mesta, ale zaznamenali sme aj plač. Prvákom Lenke, Klárke a Samkovi sme cez prvú prestávku položili otázku ako sa im páči v škole ? Všetci s nadšením odpovedali, „je tu dobre a máme tu kamarátov.“ Treba pozna-enať, že Mesto Trenčín zakúpilo túto knižku a zošit pre všet-ých 467 prvákov v Trenčíne. „Do školských lavíc trenčian-

kych základných škôl od nového školského roka zasadlo 4300 žiakov, čo je o 132 žiakov menej ako v uplynulom školskom roku 2007/2008.“ informoval vedúci Útvaru školstva a sociálnych vecí Mestského úradu v Trenčíne **Mgr. Jozef Baláž**. V svojej výpovedi pokračoval niekoľkým zaujímavosami, že :

- Na území mesta Trenníne je desať základných škôl. Z nich meso Trenčín je zriaďoateľom ôsmim plnoorganizovaným základných škôl (roč. 1. 9.) a jednej malotriednej základnej školy (1. - 4.) v mestskej časti Opatová. Jedna škola je cirkevná 1. – 9. roč.).
- intelektovo nadaných žiakov zaškoľuje Základná škola Trenčín, Kubranská ul.
- na vyučovanie jazykov nemeckého, anglického, francúzskeho, španielskeho a ruského sa sústredila Základná škola Trenčín, Bezručova ul.
- už tradične špeciálna športová príprava bude prebiehať v hokeji na Základnej škole Trenčín, Hodžova ul., v karate na Základnej škole Trenčín, Novomeského ul., vo futbale na Základnej škole Trenčín, Ul. Na dolinách.

Vlastné poznámky

V dňoch 12. až 14. septembra 2008, keď Mesto Trenčín si pripomenulo 100. výročie narodenia významného hudobného skladateľa Karola Pádivého súťažou detských a mládežníckych dychových orchestrov a promenádnymi koncertmi v rôznych častiach mesta prinieslo toto podujatie popri iných

sprievodných podujatiach aj udelenie pomenovania Základnej umeleckej školy po tomto hudobnom skladateľovi Ministerstvom školstva Slovenskej republiky. Stalo sa tak na slávnostnom koncerte Veľkého dychového orchestra Majovák z Ostravy – Karvinnej, kedy certifikát Ministerstva školstva Slovenskej republiky o udelenom čestnom názve Základná umelecká škola Trenčín Karola Pádivého odovzdala zástupkyňa riaditeľa Krajského školského úradu v Trenčíne **Mgr. Magdaléna Sla-měnová** do rúk predsta-viteľa zriaďovateľskej organizácie školy primá-tora Mesta Trenčín **Ing. Branislava Cellera** a ten ju odovzdal riaditeľke Základnej umeleckej školy v Trenčíne **Mgr. Veronike Soukupovej**. Pri tejto príležitosti konštatovala, že „Karol Pádivý od roku 1928 sa natrvalo usadil v Trenčíne najprv ako vojenský hudobník a po odchode do civilu pôsobil ako kapelník vo viacerých hudbách v Trenčíne a na okolí. Približne od roku 1945, keď založil mládežnícku dychovú hudbu v textilnej továrni Thiberghien začal sa zaoberať problematikou vyučovania detí a mládeže na dychové nástroje. Výsledkom jeho snahy bola učebnica pre dychový orches-ter pod názvom Zborová škola. Pozitívne treba hodnotiť jeho vyučovanie dychových nástrojov v Ľudovej škole umenia v Trenčíne. Preto si myslím, že tejto škole tento názov právom

patrí. Súčasne uistila všetkých prítomných, že škola je hrdá na udelenie čestného názvu a svojou aktívnou činnosťou sa bude snažiť svoje dobré meno udržať.

Vlastné poznámky

Pred pár dňami prebehla v médiách krátka správa o úspechoch mladých slovenských astronómov na svetovej olympiáde astronómie a astrofyziky v Indonézii. Osobitne však zaujala skutočnosť, že držiteľom bronzovej medaily sa stal Trenčan, študent Gymnázia J. Hronca v Bratislave a člen astronomického krúžku pri Gymnáziu Ľ. Štúra v Trenčíne **Peter Vanya**. Prostredníctvom rodičov sme mu k významnému životnému úspechu zablahoželali a položili niekoľko otázok, aby sme aj našim čitateľom priblížili jeho cestu k vysokému medzinárodnému oceneniu :

1. <u>Ako možno získať nomináciu na Medzinárodnú olympiádu astronómie a astrofyziky (IOAA) ?</u>
   Táto cesta vôbec nie je jednoduchá. Vyžaduje si veľa času individuálneho štúdia, ale hlavne záujem a vytrvalosť o spomínané vedné odbory. Astronómii sa venujem približne šesť rokov a pritiahla ma k nej pritiahla pani profesorka Gymnázia Ľ. Štúra v Trenčíne Mgr. Zdenka Baxova a odvtedy ma to neprestalo baviť. Postup som si musel vybojovať na regionálnych kolách v Hlohovci a Prešove a v celoštátnom kole vo Vysokých Tatrách.
2. <u>Ako prebiehala olympiáda ?</u>

Celý jej program trval 20 dní, z toho samotné súťaženie trvalo len jeden celý deň a plus dve noci. V prvú noc sme riešili analýzu dát, v druhú noc sme uskutočňovali praktické pozorovania a cez deň sme sa venovali teoretickej časti, ktorá trvala päť hodín. Ostatné dni boli na olympiáde zamerané na kultúrny a poznávací program a rôzne návštevy a recepcie v krajine nášho prechodného pobytu. Dokonca nás prijal aj prezident Indonézie. Účasť na olympiáde býva častokrát jedinou možnosťou pre nás mnohých jej účastníkov, teda aj pre nás Slovákov, ako sa do tejto krajiny možnosť dostať, berúc do úvahy skutočnosť, že do Indonézie je mimoriadne zložité dostať víza. Takže pre mňa mala táto súťaž i v tomto neskutočnú cenu, lebo možno sa tam už nikdy v budúcnosti nedostanem.

3. Aké sú tvoje dojmy zo súťažného zápolenia ?

   Som sklamaný z môjho umiestnenia, lebo som skončil s bronzovou medailou, pritom si myslím, že som mohol získať aj striebornú alebo prípadne aj zlatú medailu. Zlatá medaila sa ušla Európe zásluhou šikovného Litovca. Inak celkové dojmy z Indonézie mám prevažne pozitívne. Veď nie každému sa pošťastí v sedemnástich rokoch vidieť druhý koniec sveta a pozerať na prekrásne západy Slnka na ostrove Bali, vychýrenej turistickej destinácii.

4. Aké sú tvoje plány do budúcnosti ?

   Vekovo mám ešte šancu ísť na jednu medzinárodnú olympiádu, ktorá sa v budúcom roku 2009 bude konať v Iráne. Motivácia je teda veľmi vysoká. A samozrejme budem o rok starší a o rok aj skúsenejší. Predpokladám, že budem mať tak reálnejšiu šancu na zisk cennejšej medaily. Čo bude potom, to je však zatiaľ pre mňa vzdialená budúcnosť.

Vlastné poznámky

Slávnostné otvorenie nového akademického roka 2008/2009 Trenčianskej univerzity Alexandra Dubčeka sa uskutočnilo dňa 22. septembra 2008 v divadelnej sále Kultúrneho a metodického centra Ozbrojených síl Slovenskej republiky. Po štátnej hymne Slovenskej republiky v podaní univerzitného speváckeho zboru slávnostné zhromaždenie otvorila prorektorka pre výchovu a vzdelávanie Trenčianskej univerzity Alexandra

Dubčeka **RNDr. Eva Grmanová, PhD.**, ktorá osobitne pri-vítala predsedu Trenčianskeho samosprávneho kraja **MUDr. Pavla Sedláčka, MPH**, primátora Mesta Trenčín **Ing. Branislava Cellera**, Jeho

magnificenciu rek-tora Univerzity sv. Cy-rila a Metoda v Trnave **prof. RNDr. Eduarda Kostolanského, CSc.**, Jeho magnificenciu rek-tora Vysokej školy v Sládkovičove **Dr.h.c prof. Ing. Karola Poláka, DrSc.**, Jeho honorabilitu **Dr.h.c. Ing. Štefana Ro-sinu**, Jej honorabilitu prorektorku Akadémie umení v Banskej Bystrici **doc. Mgr. Art Máriu Strenáčikovú, CSc.**, Jeho spectabilitu dekana Fakulty zdravotníckych špecializačných štúdií Slovenskej zdravotníckej univerzity **prof. MUDr. Ti-bora Šagáta, CSc.**, Jeho magnificenciu rektora Trenčianskej univerzity Alexandra Dubčeka **doc. Ing. Miroslava Mečára, CSc.**, prorektorov a deka-nov Trenčianskej univer-zity a ďalších hostí. Na odľahčenie programu vys-túpil univerzitný spevácky zbor skladbou Michaela Pretoriusa – Audite silete a potom rektor Trenčian-skej univerzity Alexandra Dubčeka doc. Ing. Miroslav Mečár, CSc. ocenil týchto vysokoškolských učiteľov univerzity udelením cien za publikačnú činnosť :

- **doc. Mgr. Sergeja Vojtoviča, DrSc.** a kolektív za publikáciu „Riadenie personálnych činností v organizácii“;
- **Ing. Petra Širokého** za sériu článkov z oblasti mechatroniky publikovanej v prestížnych vedeckých a odborných časopisoch;

Pri príležitosti nového akademického roka odovzdal rektor Trenčianskej univerzity Alexandra Dubčeka doc. Ing. Miroslav Mečár menovacie dekréty prednostom nových vzniknutých kliník Fakultnej nemocnice v Trenčíne :

- prednostovi Pediatrickej kliniky **MUDr. Pavlovi Šimurkovi**,

Ing. Peter Široký preberá ocenenie

- prednostovi Krčno-ušnej kliniky **MUDr. Miroslavovi Pavlíkovi**,
- prednostovi Gynekologicko-pôrodníckej kliniky **MUDr. Petrovi Kaščákovi**,

MUDr. Peter Kaščák preberá dekrét prednostu

Vyvrcholením slávnostného zhromaždenia bol príhovor Jeho magnificencie rektora Trenčianskej univerzity Alexandra Dubčeka doc. Ing. Miroslava Mečára, CSc., v ktorom konštatoval, že univerzita bude mať v novom akademic-

kom roku viac ako 8 000 študentov, z ktorých je 54 % denných študentov. Upozornil, že v novom akademickom čaká veľa úloh, najmä zabezpečenie plynulého priebehu výuky, pripraviť spisy pre komplexnú akreditáciu univerzity a pokračovať v ekonomickej stabilizácii univerzity. Upozornil, že v novom akademickom roku čakajú univerzitu náročnejšie úlohy, než tomu bolo v minulosti, pretože trvanie univerzity prebieha v zložitých a turbulentných podmienkach svetovej globalizácie a v prehlbovaní sa zmenených podmienok pre prideľovanie finančných prostriedkov pre vysoké školstvo. Predpokladá sa, že Trenčianska univerzita Alexandra Dubčeka ako celok a jej jednotlivé fakulty splnia Senátom a Správnou radou schválený rozpočet na rok 2008. Ale nie je to jednoduché. Pnutia nastávajú na univerzite i jednotlivých fakultách. Žiaľ, nie je kam ustúpiť. Musíme pokračovať v nas-túpenej ceste ekonomickej raciona-lizácie výuky a v získavaní mimorozpočtových finančných pros-triedkov. Východiská pre rozpočet v budúcom roku budú ešte zlo-žitejšie. Znížia sa koeficienty náročnosti u ekonomických odbo-rov z 1,41 na 1,00, na technických odboroch z 2,33 na 1,75 a podobne. Podiel výskumu k pedagogike sa taktiež zvýši na 35/65 %. Preto je aj taký tlak Správnej rady, Senátu a vedenia Trenčianskej univerzity Alexandra Dubčeka na získavanie prostriedkov z mimorozpočtových zdrojov. Je zrejmé, že „stará cesta sústavného zvyšovania počtu študentov neprináša už požadované efekty. Príprava spisov pre komplexnú akreditáciu prebieha tak, aby sme komplexný spis odovzdali na Akreditačnú komisiu 1. októbra 2008. Aby sme zostali univerzitou boli podniknuté viaceré kroky, ktorých výsledok predpokla-

dáme pri posudzovaní našej univerzity. Sme presvedčení, že zostaneme univerzitou a že dostaneme jedno ročné prechodné obdobie na odstránenie nedostatkov. Za zbytočné považujem rôzne šumy, ktoré sa objavujú, predovšetkým od tých, ktorým málo záleží na univerzite.“ Ekonomická stabilizácia univerzity prebieha v zložitých podmienkach. Cítime ich každý na svojej koži. Jedni viac, iní, menej. Prvé výsledky sú už badateľné. Predpokladám, že v budúcom roku stabilizujeme ekonomiku univerzity a nastolíme normálne finančné riadenie univerzity. K tomu je však potrebné prehĺbiť styk s praxou, získavanie prostriedkov z eurofondov a ďalších fondov, ktoré existujú a my sa do nich vieme vtesnať. V Slovenskej republike v tom-to období prebieha celonárodná diskusia k vypracovanej Dlho-dobej vízii rozvoja slovenskej spoločnosti. Do tejto diskusie sa musí zapojiť aj Trenčianska univerzita a jej fakulty. V októbri 2008 sa uskutoční medzinárodná konferencia „Človek a technika – Integrujúce indikátory zna-lostnej ekonomiky“.

láček, MPH

Ing. Branislav Celler

pracovať v 3 sekciách a myslím si, že každý pracovník našej univerzity sa tam bude vedieť odborne nájsť. Od Fakulty sociálno-ekonomických vzťahov očakávam iniciatívu v súvislosti s prechodom na euro od 1. januáru 2009. Viac iniciatívy musia v školskom roku 2008 - 2009 prejaviť fakulty a aj celá univerzita v podávaní projektov na získavanie finančných prostriedkov. Ne-môžeme pre žabomyšie vojny prísť o prostriedky na vytvorenie excelent-ného pracoviska, tak ako sa to stalo v Púchove a podobne. Do konkrétnejšej polohy sa musí dostať aj medzinárodná spolupráca Trenčianskej univerzity Alexandra Dubčeka, ktorá sa musí prejaviť v riešení spoločných medzinárodných projektov, vedeckých i priemyselných, ale aj v získavaní titulov

PhD. docentov a profesorov. V závere povedal, že „načrtol som stručný prehľad úloh, ktoré nás čakajú v tomto akademickom roku. Nebudú jednoduché a budú ešte nejaký čas vyvolávať v našom kolektíve univerzity pnutia a tvrdšie jednania, ale musia smerovať k jedinému cieľu - do vyformovania dobrej a kvalitnej Trenčianskej univerzity Alexandra Dubčeka.

Na záver vystúpili s pozdravnými príhovormi predseda Trenčianskeho samosprávneho kraja **MUDr. Pavol Sedláček, MPH** a primátor Mesta Trenčín **Ing. Branislav Celler**.

Slávnostné zhromaždenie bolo ukončené spievanou študentskou hymnou Gaudeamus Igitur.

Vlastné poznámky

V priestoroch strednej odbornej školy v Trenčíne Pod Sokolicami slávnostne odovzdali vo štvrtok 2. októbra 2008 do užívania novú multimediálnu učebňu. Slávnostnú stuhu prestrihol predseda Trenčianskeho samosprávneho kraja **MUDr. Pavol Sedláček, MPH**, za asistencie riaditeľky Metodicko-pedagogického centra v Trenčíne **PaedDr. Márie Dreisigovej** a riaditeľa Strednej odbornej školy **Ing. Ľuboša Chochlíka**. Predseda Trenčianskeho samosprávneho kraja vo svojom príhovore konštatoval, že nová, moderne vybavená učebňa bude slúžiť predovšetkým učiteľom, ktorí si tu budú zvyšovať gramotnosť v oblasti práce s najmodernejšími informačno-komunikačnými technológiami. Konečným prínosom by mala byť skvalitnená pedagogická prax, z ktorej budú mať osoh žiaci a študenti. Predseda Trenčianskeho samosprávneho kraja ocenil, že táto nová multimediálna učebňa je aj príkladom, ako možno v záujme rozumnej veci spojiť sily a prostriedky zo štátneho rozpočtu, z Európskeho sociálneho fondu i samosprávneho kraja.

www.tsk.sk 03.10.2008

Vo vestibule Trenčianskeho samosprávneho kraja dňa 9. októbra 2008 sprístupnili výstavu študentov Spojenej školy Trenčín, s ktorou sa prezentuje medzi širokou verejnosťou s výsledkami praktických činností, ktoré sú konečným produktom poskytovania širokého spektra vzdelávania na tejto škole. S otázkou aký cieľ sleduje spomínaná výstava, riaditeľ

školy **Ing. Ivan Trnku** odpovedal, že výstava sleduje tri základné ciele :

1. zorientovať občanov v názvosloví stredných odborných škôl,
2. informovať verejnosť, rodičov a žiakov navštevujúcich 9. ročník ZŠ v Trenčíne a v blízkom okolí o možnostiach štúdia na škole,
3. spoznať úspešných študentov školy, ktoré dosiahli v mimoškolskej odbornej činnosti, ako tiež remeselnícke výrobky zhotovené študentmi pod odborným vedením svojich majstrov.

A teraz trocha priblížiť obsah spomínaných cieľov. Verejnosť zaznamenala, že v poslednom období z titulu racionalizačných opatrení a optimalizácie v rámci regiónu niektoré školské zariadenia sa integrovali do väčších celkov, ktoré dostali názov **Spojená škola**. Len v Trenčíne takto vznikli dve takéto školy s rovnakým názvom, odlišné len lokalitou, kde sídlia. Názov na prvý pohľad nič nehovoriaci o jej zameraní či špecializácii. Podobný hybrid pod názvom Spojená škola, vznikol 1. septembra 2005 spojením Strednej priemyselnej školy stavebnej M. Beluša, Stredného odborného učilišťa stavebného a Učilišťa stavebného.

Do tejto situácie vstupuje platnosť nového školského zákona od 1. septembra 2008, ktorý určuje tri druhy stredných škôl – gymnázia, stredné odborné školy a konzervatória. S platnosťou nového zákona zanikli stredné odborné učilištia a premenované na stredné odborné školy, ktorým boli určené tri typy – priemyselné školy, obchodné akadémie a spojené školy.

Podľa nového prijatého školského zákona nová zriaďovacia listina na našej Spojenej škole zmenila názvy jej organizačných zložiek – SPŠS E.B., SOŠ (predtým SOUS) a SOŠ (predtým US), čo sa stalo pri prijímaní záujemcov do

SOŠ problémom, pretože nie je známe či ide o troj, alebo dvojročné štúdium. Preto pedagogická rada podala žiadosť Trenčianskemu samosprávnemu kraju na zmenu názvu na **Strednú odbornú školu Emila Beluša** s platnosťou od 1. januára 2009.

V informácii možnostiach štúdia na nej škole je uvedené, že naša škola je špeciálne zameraná na oblasť stavebníctva a geodézie. Poskytuje štúdium v týchto vzdelávacích programoch :

- 4. ročné denné štúdium ukončené maturitnou skúškou. Absolvent získa maturitné vysvedčenie a úplné stredné odborné vzdelanie;
- 3. ročné denné štúdium ukončené záverečnou skúškou. Absolvent získa výučný list v odbore a stredné odborné vzdelanie. Absolvent má možnosť pokračovať v dvojročnom dennom nadstavbovom štúdiu a získať maturitné vysvedčenie a tým aj úplné stredné odborné vzdelanie;
- 2. ročné denné štúdium je určené študentom, ktorým sa nepodarilo ukončiť základnú školu v deviatom ročníku. Absolvent získa certifikát o absolvovaní štúdia a nižšie odborné vzdelanie;

Výstavou chceme vizuálne priblížiť výrobky našich študentov (stolárov, klampiarov a ďalších), ktorí sa pripravujú svojmu remeslu, ako tiež úspešných študentov, ktoré dosiahli v rôznych súťažiach, najmä stredoškolskej odbornej činnosti. Výstava trvá **do 6. novembra 2008**.

Vlastné poznámky

Predškolský vek je obdobie rýchleho rastu osobnosti a formovania všetkých charakterových vlastností. Psychológovia tvrdia, že deti, ktoré majú styk so živou prírodou a pozitívny vzťah k zvieratám, sú oveľa vnímavejšie, empatickejšie a zodpovednejšie aj vo vzťahu k človeku. Takejto zaujímavej činnosti v oblasti environmentálnej výchovy sa venuje Ma-

terská škola na Ulici 28. októbra v Trenčíne, ktorej súčasťou je aj výchova k humánnemu prístupu ku zvieratám. Riaditeľka materskej školy **Helena Drgová** hovorí, že „pos-tupne vedieme deti k po-chopeniu, že človek ne-vlastní túto planétu, ale delí sa o ňu s ostatnými živými tvormi, že i zvieratá majú svoje potreby a práva a že nemajú vždy ľudské po-žiadavky prednosť pred potrebami zvierat.“ Prijať zodpovednosť za tie zvieratá, ktoré si človek vybral za spoločníkov, sa deťom snažil vysvetliť **MVDr. Marek Kičinko** vo veterinárnej ambulancii, ktorú navštívili predškoláci. Deti sa tu dozvedeli že zvieratá majú veľa spoločného s človekom, že ich trápia také isté choroby ako ľudí, že sa správajú podobne ako ľudia a potrebujú veľa lásky ako my, ľudia. Práve tu u zverolekára deti pochopili, že i zvieratá sú cítiace bytosti, ktoré si zaslúžia rešpekt a úctu. A tak mnohé naše postoje k zvieratám či už pozitívne alebo negatívne pramenia zo skúseností a zážitkov, ktoré sme získali častokrát v detstve a ktoré predurčili naše budúce reakcie a konanie.

Info Trenčín 06.11.2008
Pomocná evidencia 585/1/08

Gajdy, kilt, Lochneská príšera... čo majú spoločné? Správne, Škótsko. Avšak študentom Piaristického gymnázia Jozefa Braneckého sa najskôr vynorí v spomienkach udalosť z 30. septembra t.r., keď ich školu navštívili dvaja rýdzi Škóti - otec **William** a **John**.

Plní očakávaní sme sa natlačili do videoučebne a napäto sa čakalo. Otec William znenazdajky vytiahol pred nami kúsok papiera, vážne pozrel na naše tváre a lámavou slovenčinou nás pozdravil po slovensky "Dobrý deň!" V tom okamihu sa napätie nás študentov sa uvoľnila a za búrlivého potlesku už odzneli vety - „Ako sa máte? Dúfam, že dobre." Po krátkej skúške slovenského jazyka škótskym prízvukom nasledovala obojstranná konverzácia v anglickom jazyku. Tí odvážnejší sa aj čo-to popýtali. Okrem toho sme mali príležitosť si vypočuť nefalšovanú hru na nefalšovaných škótskych gajdách. Niečo sme sa dozvedeli o škótskych oslavách Nového roka. Témou rozhovoru bolo aj športovanie slovenských športovcov v domovine našich dvoch hostí. Prišlo aj na nekonečný názorový boj na existenciu „Lochness Monster". Našinec by sám ťažko zistil fakt, že existuje každoročný a zatiaľ neúspešný hon do hlbín jazera s cieľom navštíviť „Lochnesku" v jej tajomnej obývačke. Vyučovacia hodina zameraná na nadobudnutie všeobecnejšieho prehľadu o Škótsku za prítomnosti dvoch veľmi milých zahraničných cestovateľov ubehla veľmi. Bolo to pre nás veľmi zaujímavé.

Vlastné poznámky

Vo vestibule Trenčianskeho samosprávneho kraja začiatkom októbra 2008 sprístupnili výstavu študentov

Spojenej školy Trenčín, Staničná 4, s ktorou sa prezentuje medzi širokou verejnosťou s výsledkami praktických činností, ktoré sú konečným produktom poskytovania širokého spektra vzdelávania na tejto škole. S otázkou aký cieľ sleduje spomínaná výstava, riaditeľ školy **Ing. Ivan Trnku** odpovedal, že výstava sleduje tri základné ciele :

4. zorientovať občanov v názvoch stredných odborných škôl,
5. informovať verejnosť, rodičov a žiakov navštevujúcich 9. ročník ZŠ v Trenčíne a v blízkom okolí o možnostiach štúdia na škole,
6. upozorniť na úspešných študentov školy, ktorí dosiahli mimoriadne výsledky v stredoškolskej odbornej činnosti, a tiež na remeselnícke výrobky zhotovené študentmi pod odborným vedením svojich majstrov.

A teraz poďme trocha priblížiť obsah spomínaných cieľov. Verejnosť zaznamenala, že v poslednom období z titulu racionalizačných opatrení a optimalizácie siete stredných škôl v rámci regiónu niektoré školské zariadenia sa integrovali do väčších celkov, ktoré dostali názov **Spojená škola**. Podobne vznikla 1. septembra 2005 naša škola s názvom Spojená škola, spojením Strednej priemyselnej školy stavebnej Emila Belluša, Stredného odborného učilišťa stavebného a Učilišťa stavebného.

Do tejto situácie vstupuje platnosť nového školského zákona od 1. septembra 2008, ktorý určuje tri druhy stredných škôl – gymnázia, stredné odborné školy a konzervatória. S platnosťou nového zákona zanikli stredné odborné učilištia,

ktoré boli premenované na stredné odborné školy. Podľa dodatku zriaďovacej listiny sa na našej Spojenej škole zmenili názvy jej organizačných zložiek (predtým SOUS) na SOŠ a (predtým US) na SOŠ. Teraz vznikla situácia, že pri podávaní prihlášky do SOŠ nie je záujemcom známe či ide o troj, alebo dvojročné štúdium. Naviac v Tren-číne vznikli dve Spojené školy, odlišné len lokalitou, kde sídlia. Terajší názov školy verejnosti nič nehovorí o jej zameraní či špecializácii. Preto sme podali žiadosť zriaďovateľovi, odboru školstva Trenčianskeho samosprávneho kraja, na zmenu názvu školy. Chceme sa od 1. januára 2009 volať: **Stredná odborná škola stavebná Emila Belluša**.

V informácii o možnostiach štúdia na škole chcem uviesť, že naša škola je špeciálne zameraná na oblasť stavebníctva a geodézie. Poskytuje štúdium v týchto vzdelávacích programoch :

- 4. ročné denné štúdium ukončené maturitnou skúškou. Absolvent získa maturitné vysvedčenie a úplné stredné odborné vzdelanie;
- 3. ročné denné štúdium ukončené záverečnou skúškou. Absolvent získa výučný list v odbore a stredné odborné vzdelanie. Absolvent má možnosť pokračovať v dvoj-

ročnom dennom nadstavbovom štúdiu a získať maturitné vysvedčenie a tým aj úplné stredné odborné vzdelanie;
- 2. ročné denné štúdium je určené študentom, ktorým sa nepodarilo ukončiť základnú školu v deviatom ročníku. Absolvent získa certifikát o absolvovaní štúdia a nižšie odborné vzdelanie;

„Výstavou chceme vizuálne informovať rodičov a ich deti navštevujúce 9. ročník základnej školy, ak majú vzťah k technickému mysleniu, kresleniu, či práci s rôznym materiálom, o výrobkoch našich študentov (stolárov, klampiarov a ďalších), ktorí sa pripravujú na svoje remeslo, a tiež o úspechoch našich študentov, ktoré dosiahli v rôznych súťažiach, najmä stredoškolskej odbornej činnosti," povedal Ing. Ivan Trnka. Výstava bola prístupná verejnosti do 6. novembra 2008.

Vlastné poznámky

Prioritou vedenia Trenčianskej univerzity Alexandra Dubčeka je jej komplexná akreditácia. „Komplexnou akreditáciou chceme a musíme prejsť," potvrdil dňa 12. novembra 2008 na tlačovej konferencii rektor univerzity **doc. Ing. Miroslav Mečár, CSc.** Medzi ďalšie ciele univerzity stále patrí i vyrovnanie viac ako 15 – milión Sk schodku, zachovanie si štatútu univerzity a vyriešenie problémov s ubytovacími kapacitami. Prorektorka pre stratégiu a rozvoj univerzity **prof. Kristína Zgodavová** potvrdila, že vedenie univerzity už odovzdalo k 1. októbru 2008 vypracovaný akreditačný spis na posúdenie v uchádzaní sa o zaradenie medzi univerzity. Ku komplexnej akreditácii predložila univerzita 12 bakalárskych študijných programov, ktoré v súčasnosti aj bežia. Súčasne bolo požiadané o schválenie dvoch nových bakalárskych študijných programov. V druhom stupni štúdia, v inžinierskom a magisterskom štúdiu, sme požiadali o akreditáciu ôsmich študijných programov, z toho je jeden študijný program nový,"

uviedla Kristína Zgodavová. Súčasne potvrdila, že „ doktorandskom štúdiu sa univerzita uchádza o akreditovanie štyroch programov a bola podaná žiadosť aj o inauguračné a habilitačné práva v jednej oblasti vedy.“ Podľa Kristíny Zgodavovej v nasledujúcom období navštívi univerzitu pracovná skupina, ktorá preverí odovzdané podklady, vyjadrí sa k úrovni zaradenia univerzity a do deviatich mesiacov univerzita dostane písomné vyjadrenie. „V prípade, že budú nejaké nedostatky, máme ešte jeden rok na ich odstránenie,“ vysvetlila. Podľa jej slov sa však univerzita na prípadné problémy, ktoré by mohli komplexnú akreditáciu skomplikovať, pripravuje už teraz. Svoju slabšiu stránku vidí jej vedenie v pomere žiakov na profesorov, docentov a odborných asistentov s klasifikáciou tretieho stupňa, aby sa stabilizovali garanti študijných programov. Prorektorka **RNDr. Eva Grmanová, PhD.** informovala o riešení ubytovania študentov, s ktorým nie sú problémy v Púchove. Problémy sú v Trenčíne, kde z 550 žiadateľov bolo ubytovaných 300 žiadateľov, t.j. 54,54 % a okrem toho v Trenčíne výrazne sa zmenili ceny ubytovania. Na uspokojenie požiadaviek súvisiacich s ubytovaním študentov bolo navrhnutých niekoľko variantov, ktoré sa budú riešiť za účasti predsedu Trenčianskeho samosprávneho kraja a primátora Mesta Trenčín. Jedným z variantov je aj výstavba nového študentského domova o kapacite 500 miest v lokalite školského dvora Fakulty sociálno-ekonomických vzťahov v Trenčíne.

K 31. októbru 2008 sa podávalo na Ministerstvo školstva Slovenskej republiky hlásenie o počtoch študentov Trenčianskej univerzity Alexandra Dubčeka, ktorých bolo 7.842 študentov, z toho v dennej forme štúdia 4087 študentov a v externej forme štúdia 3755 študentov.

V akademickom roku 2009/2010 bude zavádzané školné, ktorým bude spoplatňované externé štúdium na Fakulte

sociálno-ekonomických vzťahov, na politológii a na Fakulte špeciálnej techniky. Jeho výška je závislá od stupňov štúdia od 480 do 1.160 eur.

Vlastné poznámky

Centrum pedagogicko – psychologického poradenstva v Trenčíne, Úrad práce, sociálnych vecí a rodiny v Trenčíne a Akadémie vzdelávania v Trenčíne usporiadali v Trenčíne dňa 12. novembra 2008 podujatie určené pre žiakov deviatich ročníkov základných škôl, ich rodičov a širokú verejnosť trenčianskeho regiónu už **11. ročník** podujatia **Burza informácií**, v podtitule Kam po skončení základnej školy ?

Na hracej ploche športovej haly na Sihoti v Trenčíne sa prezentovalo 36 stredných odborných škôl, gymnázií a spojených škôl Trenčianskeho kraja, ale aj stredné školy Českej republiky zo Zlínskeho kraja a poskytlo tak základné informácie o podmienkach štúdia. Po otvorení podujatia riaditeľkou Centra pedagogicko – psychologického poradenstva v Trenčíne **Mgr. Darinou Turiakovou** a námestníkom generálneho riaditeľa Sekcie služieb zamestnanosti Ústredia práce, sociálnych vecí a rodiny **Ing. Jánom Gramatom** na otvorenej scéne sa v úvode predstavili v kultúrnom programe karatisti, tanečníci i študentky Strednej umeleckej školy v Trenčíne so svojimi modelmi šiat.

Vďaka takejto organizácii podujatia sa mohli jej účastníci oboznámiť so študijnými odbormi viacerých škôl na jednom mieste, čo môže ovplyvniť voľbu ich budúceho povolania prezentované osobným kontaktom študijnými propagačnými materiálmi a videoprezentáciami, ktoré tak umožnili deviatakom základných škôl získať prehľad o štúdiu ako i informácie, ako po jeho ukončení sa uplatnia na trhu práce. Súčasťou podujatia bolo pokrstené i nové interaktívne DVD,

ktoré využijú žiaci základných a stredných škôl pri výbere budúceho povolania.

Na adresu podujatia sa pochvalne vyjadril námestník generálneho riaditeľa pre Sekciu služieb zamestnanosti Ústredia práce, sociálnych vecí a rodiny v Bratislave Ing. Ján Gramata, ktorý ocenil stabilitu trenčianskeho regiónu z hľadiska zamestnanosti i keď trocha rizikový je textilný a odevný priemysel. Je zaujímavosťou, že v školstve je zase podľa jeho slov na ústupe je tradičné strojárstvo, ktoré bolo kedysi doménou Považia. Školy výlučne s týmto zameraním sa podľa neho vytrácajú a študijné programy sú nahradzované rôznymi inými odbormi. Je to v rozpore s požiadavkou trhu práce, keď je na Slovensku nahlásených 15.000 voľných pracovných miest z odboru strojárstva a elektroniky.

Vlastné poznámky

Dňa 13. novembra 2008 sa uskutočnil 4. ročník vedeckej študentskej konferencie na Trenčianskej univerzite. Punc jej dôležitosti dala aj účasť primátora Mesta Trenčín **Ing. Branislava Cellera** a prorektorky Trenčianskej univerzity Alexandra Dubčeka **prof. Ing. Kristíny Zgodavovej, PhD.** Konferenciu otvoril dekan Fakulty sociálno-ekonomických vzťahov **prof. Ing. Dušan Baran, PhD**, ktorý konštatoval, že úlohou vysokých škôl je nielen vybaviť absolventa potrebným objemom vedomostí, ktoré potrebuje pri vstupe do pracovného života po ukončení vysokej školy, ale aj tvorivo rozvíjať jeho schopnosti. Z toho vyplýva aj požiadavka na vedecko-výskumnú činnosť, ktorá je súčasťou akademickej aktivity každej univerzity. Jej súčasťou aj študentská vedecko-odborná činnosť. Pre študentov má takýto druh činnosti obrovský význam, pretože si prehĺbia vedomosti v tom ktorom študijnom odbore a zároveň získané vedomosti a skúsenosti využijú pri spracovaní záverečných či už bakalárskych alebo diplomových prác. Určitým spôsobom sa tak trocha ostrieľajú, pretože majú

možnosť obhajovať výsledky svojej práce pred odbornou komisiou a prípadné chyby sú poučením pri záverečných skúškach. V roku 2008 už po šiesty raz Tren-čianska univerzita Alexandra Dubčeka prostredníctvom svojej Fakulty sociálno-eko-nomických vzťahov bola organizátorom medzinárodnej vedec-kej konferencie, na ktorej sa zúčastnilo 64 súťažiacich študentov zo siedmich slo-venských univerzít a jednej českej univerzity v šiestich sek-ciách so 43 prácami. V závere svojho príhovoru zaželal účast-níkom konferencie veľa úspechov pri obhajovaní svojich predkladaných prác a potom po jednotlivých sekciách študenti obhajovali svoje projekty. Po skončení boli vyhlásené výsledky a tí najlepší prebrali z rúk predstaviteľov univerzity ocenenia. Najvyššie ocenenia prevzali v :

- sekcii – Ľudské zdroje, personálny manažment a podniková ekonomika

  Bc. Kristína Jaklovská za prácu „Hodnotenie zamestnancov podniky Ryba, spol. s r.o.“
- sekcii – Verejná správa

  Linka Šimorová za prácu „Štruktúra v rámci jednotlivých regiónov Slovenska a ich vplyv na konkurencie schopnosť“
- sekcii – Životné prostredie

  Júlia Šafránková za prácu „Ekologické poľnohospodárstvo na západnom Slovensku“

- sekcii – Hospodárska politika

  Dáša Stanková za prácu „Súčasné trendy vývoja ekonomiky USA a ich vplyv na slovenskú ekonomiku“
- sekcii – Spoločenské vedy

  Lenka Bérová za prácu „Azylanti – ľudia ako my“
- sekcii – Cestovný ruch

  Kolektív – **Bc. Vladimír Fedor, Bc. Valéria Koláčková, Bc. Miroslava Slivová, Bc. Silvia Supíková** za prácu „Stratégia rozvoja cestovného ruchu mesta Poprad“

Vlastné poznámky

Profesorka Gymnázia Ľudovíta Štúra **Mgr. Eva Solarová** získala štátne vyznamenanie za celoživotnú prácu v oblasti šírenie francúzskeho jazyka, kultúry a civilizácie Francúzska. Toto štátne vyznamenanie Rytier rádu akademických paliem jej odovzdal v piatok 21. novembra 2008 pred začatím siedmeho ročníka Festivalu francúzskych filmov francúzsky veľvyslanec v Slovenskej republiky **J.E. Henri Cuny**. Odovzdaniu vyznamenania predchádzal dlhoročný pracovný kontakt Mgr. Evy Solarovej a profesora Lýcea Bodler v Cran-Gevrier Jean Pierre Michanda, ktorí sa stali zakladateľmi partnerských vzťahov medzi trenčianskym Gymnáziom Ľ. Štúra a Lýcea Bodlera v Cran-Gevrier. Spolupráca prerástla až do založenia osemročného bilingválneho gymnázia, výmenných pobytov študentov a nadviazania partnerských vzťahov medzi samosprávami Trenčína a Cran-Gevrier. Na začiatku všetkého profesorky Mgr. Evy Solarovej však bola láska k francúzskemu jazyku, ktorá bližšie o svojej láske povedala : „Začala som ju mať rada, až keď som skončila vysokú školu. Zdalo sa mi, že hodiny s deťmi môžu byť veľmi živé.“ Keď som začínala učiť, monopol na jazyky mala ruština a o tú bol

aj najväčší záujem. Potom nasledovala nemčina a angličtina a na francúzštinu chodili iba najslabší žiaci, alebo naopak tí, čo boli výnimočne motivovaní.“ Medzi dievčatami, ktoré tvorili väčšinu jej žiačok, sa však našli také, ktoré v štúdiu jazyka pokračovali po maturite na vysokých školách a tie sa uplatnili v Portugalsku, v Európskom parlamente, v Štrasburgu či v Bruseli. Podľa jej slov je úlohou učiteľa zapáliť žiakov pre svoj predmet. A tak sa aj ona snažila, aby jej žiaci mali francúzštinu radi. Zvrat nastal vtedy, keď sa spoznala s francúzskym lektorom Jean Pierre Michandom. Stretla ho počas jednej letnej stáže a toto priateľstvo pretrvalo ďalších 28 rokov. „Keďže on bol tiež profesorom na strednej škole, poprosila som ho, či by nebolo možné nadviazať družbu s našou školou,“ spomína na prvú družobnú výmenu v roku 1990. Francúzština sa začala vymykať iným predmetom. Neskôr sa podarilo vybaviť brigádu do Francúzska a so žiakmi chodievala zbierať jablká. „Každý rok v októbri som sa menila na expertku zberačku, nahodila gumené čižmy a pršiplášť a chodila ta s deťmi,“ dodala. Brigády fungovali pätnásť rokov a zúčastňovali sa ich žiaci, ktorí dosahovali vo francúštine výborné výsledky. Okrem zdokonalenia v jazyku bola lákavá aj možnosť zarobiť si. „Bol to pre nich spôsob, ako si zaplatiť cestu a byť dva týždne vo Francúzsku.“ Aj vďaka brigádam, ktoré mali veľký úspech, začal byť o francúzštinu medzi deťmi väčší záujem. „Začali si uvedomovať, že s francúzštinou sa niečo deje, že sa vymyká iným predmetom,“ vysvetľuje profesorka. Neskôr prišiel od zriaďovateľa školy podnet, či by na škole nezaložili bilingválnu frankofónnu sekciu. „Nevidela som to ružovo, na to bolo potrebné personálne, materiálne zabezpečenie a aj súhlas z francúzskej strany.“ Naviac prvé rokovanie s francúzskym veľvyslancom na Slovensku dopadlo negatívne, lebo vraj na Slovensku sú tri sekcie a že to stačí. Aby však myšlienka celkom nezanikla ta

gymnázium zmenilo taktiku a vymyslelo niečo iné, ako už mali v Banskej Bystrici, Bratislave a Košiciach a to osemročnú formu. A s ňou veľvyslanectvo súhlasilo. Dnes má škola za sebou dva ročníky maturantov a bilingválna funguje už jedenásty rok. V každom ročníku ma gymnázium jednu triedu, pričom záujem o toto štúdium je záujem dvoj až trojnásobný. Chvályhodné je, že všetci maturanti sa dostali na vysoké školy. No priznáva, že štúdium je náročné. „Učí sa tu iným spôsobom, lebo žiakov nevedieme k tomu, aby memorovali, ale aby sami prišli na to, kde je problém. Musia byť tvoriví a originálni," vysvetlila profesorka. A potom študenti používajú francúzske učebnice a tie sú úplne iné ako naše. Francúzština podľa Mgr. Evy Solarovej pomáha študentom odhaliť Francúzsko ako úžasnú krajinu, ktorá je kolískou filozofie, literatúry a umenia.

Vlastné poznámky

V dňoch 26. až 27. novembra 2008 Kultúrne centrum „Aktivity na Kyjevskej ulici v Trenčíne bolo miestom 39. ročníka okresnej súťaže v speve regionálnych ľudových piesní **„Trenčianske hodiny"**. Súťaže sa zúčastnilo 54 spevákov, žiakov 1. – 9. ročníkov z 22 základných škôl Trenčianskeho okresu. Porotu tvorili pedagógovia Základnej umeleckej školy K. Pádivého v Trenčíne – Slávka Švajdová, Mgr. Ladislav Žižko, Martin Holúbek, Mgr. Ondrej Odokienko, Mgr. Mária Tepličková z Kraj-ského školského úradu v Trenčíne a Jaroslava Kohútová z Trenčianskeho os-

vetového strediska. Knižné odmeny pre víťazov venoval a aj sám odovzdal primá-tor **Ing. Branislav Celler**, občerstvenie a sladkú odmenu pre všetkých súťažia-cich sponzoroval poslanec Mestského zastupiteľstva v Tren-číne **Branislav Zubričaňák**. V jednotlivých dňoch a jedno-tlivých kategóriach najvyššie ocenenia získali :

dňa 26. 11. 2008

A) kategória

1) **Martina Hagarová** – Základná škola, Hodžova 37, Trenčín
2) Marián Krága – Základná škola, Bezručova 66, Trenčín
3) Marcel Meščánek – Základná škola s Materskou školou V. Mitúcha, Horné Srnie
4) Pavol Kučmín – Základná škola s Materskou školou, Dolná Súča

B) kategória

1) **Simona Lengvarská** – Základná škola, Ul. L. Novomeského 11, Trenčín
2) Juraj Michalík - Základná škola s Materskou školou, Dolná Súča
3) Jana Štefánková - Základná škola s Materskou školou V. Mitúcha, Horné Srnie
4) Tereza Kavalírová - Základná škola, Bezručova 66, Trenčín

C) kategória

1) **Andrea Kokešová** – Základná škola s Materskou školou, Drietoma
2) Liliana Nemečková – Základná škola, Trenčianske Teplice
3) Tatiana Janišová - Základná škola, Bezručova 66, Trenčín
4) Terka Komorovská – Základná škola, Motešice
5) Michal Čičmanec - Základná škola s Materskou školou, Dolná Súča

dňa 27. 11.2007

A) **kategória**

1) **Kristián Ovádek** - Základná škola, Dlhé Hony 1, Trenčín
2) Erika Hánová - Základná škola, Veľkomoravská 12, Trenčín
3) Tibor Dobrovodský – Základná škola sv. Andreja-Svorada a Benedikta, 1. mája, Trenčín
4) Miriana Balajová – Základná škola s Materskou školou J. Lipského, Trenčianske Stankovce
5) Tomáš Rapaič – Základná škola s Materskou školou, Trenčianska Turná

B) **kategória**

1) **Lenka Vlková** - Základná škola sv. Andreja-Svorada a Benedikta, 1. mája, Trenčín
2) Monika Porubanová - Základná škola s Materskou školou, Trenčianska Turná
3) Peter Jančo - Základná škola s Materskou školou J. Lipského, Trenčianske Stankovce
4) Žaneta Poláčková - Základná škola, Dlhé Hony 1, Trenčín
5) Zuzana Bíziková – Špeciálna základná škola internátna V. Predmerského, Trenčín

C) **kategória**

1) **Kristína Mečiarová** - Základná škola, Dlhé Hony 1, Trenčín
2) **Michaela Trokanová** - Základná škola, Veľkomoravská 12, Trenčín
3) Sandra Kolériková – Základná škola , Na dolinách 27, Trenčín
4) Miroslava Santová - Základná škola s Materskou školou, Trenčianska Turná

Vlastné poznámky

V dňoch 27. a 28, novembra 2008 sa uskutočnil jubilejný 10. ročník medzinárodnej vedeckej konferencie **„Transfer 2008“**, ktorá je dlhodobo orientovaná na využívanie nových

poznatkov v strojárskej praxi. Počas svojej desaťročnej existencie si konferencia Transfer získala popularitu a odborný kredit. I na tohoročnej konferencii odznelo 104 odborných príspevkov, ktorých autori majú štátnu príslušnosť nielen zo Slovenska, ale aj z Čiech, Poľska, Bieloruska a Nemecka. Boli to odborníci z praxe, zamestnanci vysokých škôl, ako aj doktorandi a študenti vysokých škôl. Súčasťou konferencie bol spoločenský večer, ktorý bol príležitosťou na nadviazanie kontaktov účastníkov konferencie za účelom ďalšieho rozvoja strojárskeho zamerania Fakulty špeciálnej techniky Trenčianskej univerzity Alexandra Dubčeka. Záver konferencie patril návšteve strojárskej firme BOST, a.s. Trenčín.

TnU Trendy č, 4/2008

Pomocná evidencia 18/1/08

Dobročinný bazár pripravili žiaci a učitelia Piaristického gymnázia Jozefa Braneckého v Trenčíne v piatok 5. decembra 2008. Každoročne výťažok venujú na charitatívne účely. Podľa slov riaditeľa školy **Mgr. Jána Vojtecha** tento rok odovzdajú získané financie pre charitatívnu organizáciu v africkom štáte Malawi, ktorá zabezpečuje stravu pre tristotisíc detí denne. „Chceme touto akciou ukázať deťom, že sa treba vedieť podeliť, prípadne aj vzdať sa niečoho v prospech druhého.“ Okrem tejto akcie škola prispieva aj na vzdelávanie albánskeho chlapca, ktorého majú adoptovaného na diaľku.

Žiaci všetkých šestnástich tried pripravili na bazár vlastné výrobené predmety ako sú rôzne sladkosti, medovníčky, wafle, mafiny, pohľadnice, pozdravy, slamené ozdoby, obrusy, vystrihovačky a množstvo ďalších predmetov. Pre návštevníkov pripravili aj internetovú kaviareň s kávou, ale i varenou horúcou čokoládou. Okrem rodičov študentov či bývalých absolventov prišli na bazár aj okoloidúci, ktorých upútal plagát pred vstupom do školy. Ako povedala **Kristína**

Kršáková, vyzbierali viac ako päťsto korún a boli spokojní. Ponúkali aj koláče. „Piekla ich moja babka, ale ja som pomáhala," dodala Kristína. Podľa jej spolužiačky **Alžbety Breznickej** bol o ich koláčiky záujem. „Chodili na ne spolužiaci, aj učitelia." Obe doplnila **Gabriela Dolinská**, že sortiment, ktorý ich trieda ponúkala, rozšírili aj o predaj sviečok a pozdravov. „Akcia sa nám páčila, najmä preto, že sme sa nemuseli učiť. Škoda, že to boli iba prvé tri hodiny, aj to tie najťažšie predmety," okomentoval **Martin Oriešek**. Sprievodnými akciami dobročinného bazára bola aj výstava žiackych projektov či najstarších kníh a predaj vyradených kníh za symbolické ceny. Študentky **Terézia Červenková** a **Lucia Jeřábková** uviedli, že historické exempláre nosili na výstavu žiaci, niektoré našli v knižnici. „Najstaršou knihou, ktorú spolužiaci doniesli, bola biblia z roku 1840," povedala Terézia. Dokonca vystavovali aj knihu zo zbierok knižnice z roku 1757. Medzi knihami boli najmä kalendáre, náboženská literatúra, romány, ale najmä učebnice.

Vlastné poznámky

Oddelenie jazykov Fakulty sociálno-ekonomických vzťahov Trenčianskej univerzity Alexandra Dubčeka v Trenčíne v spolupráci s Vysokou školou Mezinárodních a veřejných vztahů Praha, o.p.s. uskutočnili dňa 8. decembra 2008 druhý ročník medzinárodnej vedeckej konferencie pod názvom **Terminologické Fórum 2, - Socioterminológia, Textová a Prekladová terminológia.** Konferencia prebiehala formou skrátenej prezentácie príspevku a širšej diskusie s týmito podtémami :

- nové smerovanie terminológie vo svete,
- terminológia vo svete a na Slovensku,
- budúcnosť európskej odbornej terminológie,
- textová terminológia,
- socioterminológia,
- prekladová terminológia,

- nadnárodné verzus národné terminológie, (napr: verejná správa, právo a iné),
- lingvisti - terminológovia verzus špecialisti - odborníci,
- tímová spolupráca,
- národná jazyková politika,
- terminologické komisie,
- spolupráca akademických pracovísk a terminologických komisií,
- medzinárodná spolupráca (projekty, mobility, ŠVOČ, STS)
- vyučovanie odborného jazyka, terminológie, cudzojazyčné ekvivalenty,
- riešenie terminologických problémov v odborných textoch,
- terminologické slovníky a databázy,
- terminológia, pojmové systémy, rozvoj špeciálneho poznania v jednotlivých odboroch, jazykoch, regiónoch či kultúrach,

Vlastné poznámky

Tradičný Detský jarmok na Mierovom námestí sa dňa 9. decembra 2008 niesol v atmosfére smiechu a radosti trenčianskych detí. V každom stánku boli vystavené nádherné vianočné výrobky hodné pozornosti ich kamarátov či okoloidúcich. Pohľadnice s prianím, výrobky z keramiky, medovníky alebo snehové vločky z čipky, to všetko vyrábané ručne deťmi zo základných či materských škôl a detských domovov. Ceny jednotlivých výrobkov boli symbolické a vyzbierané peniaze putujú na zlepšenie technických podmienok jednotlivých krúžkov.

www.trencin.sk 09.12.2008

Útvar školstva a sociálnych vecí Mestského úradu v Trenčíne v spolupráci so Strednou zdravotníckou školou v Trenčíne zorganizovali v dňoch 11. a 12. decembra 2008 pre 25 pedagógov a vychovávateľov trenčianskych škôl dvojdňový seminár **Poskytovanie prvej pomoci pri úrazoch a náhlych stavoch u detí mladšieho a staršieho veku**. Seminár organizačne zabezpečovala **PhDr. Dagmar Mikušová, MPH**, teoretickú časť prednášal primár oddelenia anestézie a intenzívnej medicíny Fakultnej nemocnice v Trenčíne **MUDr. Dušan Gaša**, praktické overovanie a skúšanie prebiehalo pod odborným dohľadom **Mgr. Ivany Mrázikovej** a **PhDr. Anny Litvínovej**, zamestnancov Strednej zdravotníckej školy v Trenčíne. Seminár bol finančne podporený prostredníctvom dotačného programu Mesta Trenčín pre oblasť školstva, výchovy a vzdelávania. Absolventi dvojdňového seminára získali osvedčenie o jeho absolvovaní, čo je však oveľa dôležitejšie, títo pedagógovia budú vedieť správne zareagovať v prípade náhlej nevoľnosti či úrazu svojich žiakov. Zúčastnení pedagógovia sa pochvalne vyjadrovali k vysokej úrovni seminára a vôbec im neprekážalo, že mu obetovali svoje voľné popoludnie.

Info Trenčín 23.12.2008

Pomocná evidencia 675/1/08

Environmentálne centrum Dúha otvorili vo štvrtok dňa 18. decembra v Materskej škole na Ulici J. Halašu v sídlisku Trenčín - Juh. Symbolickú stuhu slávnostne prestrihol zástupca primátora Trenčína **Tomáš Vaňo**. Medzi hosťami bola prítomná riaditeľka Školských zariadení mesta Trenčín **Mgr. Danica Lorencová**, lesní pedagógovia dlhodobo spolupracujúci s materskou školou **Ing. Jaroslava Ványová** a **Ivan Jančička**, **Jozef Ku-bla** z Občianskeho združenia Pre Príro-

du, skauti **Daša Cin-gálková** a **Mgr. On-drej Odokienko**, sponzori a rodičia de-tí. „Hlavným kon-cepčným poslaním centra je zvyšovanie environmentálneho povedomia, širokospektrálna informovanosť detí a rodičov prostredníctvom rôznych prírodu poznávajúcich a ochraňujúcich aktivít s uplatnením interaktívnych, zážitkových a aktivizujúcich metód. V tom nám pomáhajú lesní pedagógovia, zamestnanci Mestského hospodárstva a správy lesov Trenčín, Občianskeho združenia PrePrírodu, 32. Zbor skautov a skautiek Ale vivo a 93. Prístav vodných skautov a skautiek Tortuga z Trenčína," uviedla riaditeľka materskej školy **Angelika Koprivňanská**. Jedným z cieľov je strávenie príjemných chvíľ detí s rodičmi v prírode, lepšie a krajšie využitie voľného času, rozvíjanie ušľachtilých záujmov o prírodu prostredníctvom aktivít orga-nizovaných Environmentálnym centrom Dúha. „Sme školou podporujúcou zdravie detí, odchádzajú od nás deti vzdelané, zodpovedné a empatické ako aktívni priatelia Zeme," vysve-tlila Angelika Koprivňanská. Z bývalej práčovne sa po rekon-štrukcii dlažby za finančnej podpory Školských zariadení mes-ta Trenčín stal priestor s možnosťou vytvorenia centrálnej učebne pre environmentálnu výchovu. Nasledovala úprava stien s odstránením kachličiek, vyrovnaním plochy stien a ich vymaľovaním. Pri tomto, podľa slov riaditeľky, pomohli

materiálom i prácou Kotlebovci. Žalúziu zabezpečila a financovala rodina Vavríkovcov. Finančný príspevok mesta Trenčín koncentrovali na nákup detského nábytku a políc do vznikajúcej učebne. Centrom výzdoby Environmentálneho centra sa stal zverostromček, ktorého srdce je symbolom spolunažívania rôznych zvierat na jednom mieste a súčasne evokuje spolupatričnosť všetkých detí v materskej škole. Dôležitým článkom vzniku centra je Občianske združenie pri Materskej škole J. Halašu, z ktorého zdrojov mohla škola nakúpiť pomôcky určené na pozorovanie prírodných vzoriek, modely slnečnej sústavy, vodnej elektrárne, mravčej farmy, ale aj mapy, zvukové nahrávky a didaktickú techniku.

Info Trenčín 15.01.2009

Pomocná evidencia 20/1/09

Dňa 4. januára 2008 navštívila uvoľnená poslankyňa pre výkon funkcie Mesta Trenčín **Janka Fabová** pôrodnícke oddelenie Fakultnej nemocnice v Trenčíne, aby zablahoželala šťastnej mamičke **Silvii Beňovej** z Dubnice n/Váhom k narodeniu zdravého dievčatka, prvého v novom roku 2008 v Trenčíne, ktorej dali rodičia meno Ema. Súčasne jej odovzdala tradičný dar určený pre prvé narodené dieťa v Trenčíne, zlatú retiazku s príveskom kozorožca od Mesta Trenčín. **Ema Beňová** vstúpila do nášho spoločenstva :

- so štyrmi jednotkami - **1.1**.2008 o **11**,**11** h.
- váhou – **3800 g.**, výškou – **49 cm**
- v rodnom liste boli zapísaní rodičia Silvia a Zdeno Beňovi
- doma ju netrpezlivo očakáva 8 - ročný brat Filip

Na Nový rok sa v Trenčíne narodil ešte **Miroslav Mikula**. Ostatné pôrodnice v blízkom okolí si na svoje prvé dieťa museli počkať až do druhého dňa. Prvým novorodencom v ilavskej pôrodnici sa stal **Boris Belej** z Lednických Rovní, ktorý sa narodil o pol šiestej ráno 2. januára. O viac ako šesť hodín neskôr ho nasledovala **Vanesa Halabrínová** v myjavskej nemocnici a prvým novoročným občanom Bánoviec nad Bebravou sa stal **Peter Sečanský**.

Vlastné poznámky

O najnovších poznatkoch z vedeckých výskumov a praktických skúseností z oblasti ošetrovateľstva, so zameraním na výchovu a vzdelávanie v ošetrovateľstve hovorili účastníci **2. ročníka vedeckej konferencie pedagogických pracovníkov v ošetrovateľstve**, ktorú usporiadala Fakulta zdravotníctva Trenčianskej univerzity Alexandra Dubčeka a Sekcia pedagogických pracovníkov v ošetrovateľstve Slovenskej spoločnosti sestier a pôrodných asistentiek dňa 22. januára 2008 v Trenčíne.

Konferenciu otvorila jej organizátorka **doc. PhDr. Ivica Gulášová, PhD.** a rokovanie konferencie pozdravili rektor Trenčianskej univerzity Alexandra Dubčeka **Dr.h.c. doc .Ing. Juraj Wagner, PhD.** a riaditeľ Fakultnej nemocnice v Trenčíne **MUDr. Martin Chren**. Za účasti popredných odborníkov z Českej republiky a Slovenskej republiky účastníci konferencie diskutovali o aktuálnych zmenách v štúdiu ošetrovateľstva, o nových metódach v tejto sfére, o využívaní moderných informačných a komunikačných technológií, o etike v ošetrovateľstve, týraní, o zneužívaní zanedbávaných detí, ako aj o tom, že rodina je neoceniteľným pomocníkom pri práci sestry.

Pomocná evidencia 20/1/08

Klub seniorov v Trenčíne na Osvienčinskej ulici zaznamenal vo svojej krátkej histórii významnú udalosť, keď dňa 24. januára 2008 odovzdal primátor Mesta Trenčín **Ing. Branislav Celler** pre potreby návštevníkov tohto zariadenia ma-

sážne lôžko, zakúpené Mestom Trenčín v hodnote 87.500 Sk. S termo - akupresúrnym masážnym lôžkom pod typovým označením **Master CGM – M3500**, sa spája tlaková masáž s infračerveným teplom vyžarovaným nefritovými kameňmi a epoxidkarbonovými kameňmi. Štyridsať minútový program v automatickom alebo individuálnom nastavení masíruje človeka ležiaceho na chrbte. Súčasťou zariadenia sú aj vonkajšie projektory s tromi a deviatimi okrúhlymi epoxidkarbonovými kameňmi, ktoré vyžarujú príjemné infračervené teplo. Sú určené pre liečenie osôb, ktoré trpia reumatizmom, chorobami vnútorných orgánov a podobne. S praktickými ukážkami zoznámila konateľka firmy Ceragem s.r.o. Trenčín **Mgr. Bonka Hegedüšová**. Hlavným cieľom inštaľovaného zariadenia je celková regenerácia a zlepšenie zdravotného stavu človeka. Masáže pre seniorov budú poskytované bezplatne. Masáže bude vykonávať masérka Viera Šujanová.

Vlastné poznámky 36/1/08

Trenčianski kriminalisti v spolupráci s colným kriminalistickým úradom v Trenčíne zadržali v blízkosti Trenčína 24. januára 2008 dilera drog, ktorý distribuoval drogy v samotnom meste Trenčín a v jeho okolí. Jedná sa o 36 ročného Trenčana, ktorý bol už aj v minulosti trestne stíhaný. Trenčianski policajti spolu s colníkmi zadržali muža

pri obci Trenčianske Stankovce v čase, keď tadiaľ prechádzal na vozidle zn. VW Passat. Spolu s ním bol vo vozidle i jeho komplic z Trenčína. Následne bola vykonaná prehliadka vozidla VW Passat, kde policajti našli drogy. Podľa narkotestu sa jednalo o heroín, ktorý bol schovaný pod predným sedadlom spolujazdca. Jednalo sa približne o 10 gramov heroínu, ktorý je v súčasnej dobe na expertíze. Ešte v ten večer policajti vykonali v jednom z trenčianskych bytov domovú prehliadku, kde našli pomôcky na distribúciu drog. Išlo o byt, v ktorom díler a jeho komplici drogu balili do tzv. skladačiek a tie ďalej distribuovali konečným užívateľom z okolia Trenčína. V súvislosti s touto drogovou trestnou činnosťou policajti zadržali tri osoby, ktoré sa v súčasnosti nachádzajú v cele policajného zaistenia. Jedná sa o mužov vo veku od 24 do 36 rokov. Po vykonaní expertízneho skúmania bude voči mužom vznesené obvinenie za drogovú trestnú činnosť. Vzhľadom k tomu, že zadržané osoby sa už v minulosti dopustili drogovej trestnej činnosti, hrozí im trest odňatia slobody v rozmedzí od 10 do 15 rokov. Za účelom zabránenia rozmachu tejto závažnej trestnej činnosti, plánujú policajti v spolupráci s colným kriminálnym úradom vykonávať i v budúcnosti.

Vlastné poznámky

Pacienti úrazovej chirurgie vo Fakultnej nemocnici v Trenčíne si od 25. januára 2008 môžu spríjemniť svoj pobyt v nemocnici v nadštandardne vybavených izbách., o čom informoval riaditeľ Fakultnej nemocnice v Trenčíne **MUDr. Martin Chren**. Svoje pocity komentoval - „Som rád, že aj trenčianska fakultná nemocnica pokračuje v trende zriaďovania nadštandardných izieb.“ Vo vybavení dvoch zrekonštruovaných jednolôžkových izbách na tomto oddelení je samostatné sociálne zariadenie, úplne nový na mieru zhotovený nábytok s koženými kreslami, nové postele s plnoauto-

matickým ovládaním či plastové okná. Samozrejmosťou je vlastná minichladnička, rýchlovarná kanvica, LCD televízor s televíznou prípojkou. Za jednu noc v nadštandardnej izbe zaplatí pacient príplatok 500 Sk. „Takto vybavená izba by mala pacientovi aspoň trochu priblížiť prostredie domova. Pacient tu má svoje súkromie. čo je úplne iný pocit, ako keď sa nachádza v izbe s piatimi až šiestimi pacientmi," zdôraznil riaditeľ MUDr. Martin Chren. „Tieto dve nadštandardné izby boli zriadené v priebehu mesiaca," doplnil riaditeľa primár oddelenia úrazovej chirurgie **MUDr. Ján Pavlovič**. Súčasne potvrdil, že v blízkej budúcnosti okrem nadštandardných izieb by mala pribudnúť v aj bezbariérová izba. „Pacienti, ktorí budú mať o izby záujem nebudú nijako uprednostňovaní. Bude to fungovať systémom, kto skôr príde, ten bude v izbe ubytovaný," zdôraznil **MUDr. Ján Pavlovič**. Podľa slov riaditeľa Fakultnej nemocnice v Trenčíne MUDr. Martina Chrena chce nemocnica pokračovať v priebehu roka 2008 v zriaďovaní nadštandardných izieb na gynekologicko - pôrodníckom a geriatrickom oddelení. Snahou nemocnice je, aby takéto izby na jednotlivých oddeleniach boli."

Vlastné poznámky

Rozptýliť obavy seniorov z prijatia eura a pripraviť ich na zmeny v správaní, to bol hlavný zámer vzdelávacieho seminára, ktorý pripravilo Ústredie Jednoty dôchodcov na Slovensku v spolupráci so Spotrebiteľským inštitútom v Bratislave. Účastníkov podujatia

pozdravili po privítaní účastníkov konferencie predsedom Krajskej organizácie Jednoty dôchodcov **Ing. Jozefom Miklošom** v úvode pozdravili prítomných predseda Trenčianskeho samosprávneho kraja **MUDr. Pavol Sedláček, MPH**, zástupca Obvodného úradu v Trenčíne **Ing. Jozef Majerík** a viceprimátor Mesta Trenčín **Tomáš Vaňo**. MUDr. Pavol Sedláček, MPH informoval seniorov, že dňa 4. februára 2008 podpísal na Úrade vlády v Bratislave spolu s predsedami ostatných samosprávnych krajov Deklaráciu o spoločenskej zhode pri zavedení eura. Pripomenul, že pri realizáciu čaká aj Trenčiansky samosprávny kraj čaká náročná úloha, pretože sa musí prepracovať približne desaťtisíc pracovnoprávnych i obchodných zmlúv, pre realizáciu ktorej si už v minulom roku pripravil aj informačný systém. No, ale tých konkrétnych úloh bude oveľa viac. „Dôležité je, aby bola v tejto otázke súhra medzi vládou, štátnou správou a samosprávou.“ Každá zmena prináša vždy niečo pozitívne, ale aj niečo nepríjemné. „Z toho pozitívneho sa treba tešiť, nepríjemné treba prekonať,“ konštatoval trenčiansky župan. Predseda Jednoty dôchodcov Slovenska **RNDr. Kamil Vajnorský** vyzdvihol skutočnosť, že zo strany samosprávy majú všetky podujatia Jednoty dôchodcov Slovenska v Trenčianskom kraji podporu. Predseda správnej rady Spotrebiteľského inštitútu v Bratislave **doc. Ing. Pavel Hraško, CSc.** konštatoval, že podobné vzdelávacie semináre o eure pre seniorov boli aj v iných samosprávnych krajoch, no v Trenčíne seminár po prvý raz podporili osobnou účasťou aj najvyšší predstavitelia samosprávy. Lektori zo Spotrebiteľ-

rokovanie pozdravil viceprimátor mesta Trenčín T. Vaňo

ského inštitútu potom odpovedali na desiatky konkrétnych otázok seniorov.

Vlastné poznámky

Jedným z prvých tohtoročných tradičných stretnutí primátora Mesta Trenčín Branislava Cellera s organizovanými skupinami občanov bolo prijatie delegácie telesne postihnutých spoluobčanov z Trenčína, ktoré sa uskutočnilo dňa 12. februára 2008. Zástupcovia telesne postihnutých občanov informovali primátora o svojich aktivitách, ale zverili sa mu aj s inými občianskymi trápeniami. Jednou z hlavných tém stretnutia bola bezbarierovosť mesta. „I tu sa ľady pohli, keď sa upravili viaceré bezbariérové prechody chodcov, zriadil sa výťah na mestskom úrade, zriadil sa výťah na Základnej škole Bezručova ul. upravili sa bezbarierové vstupy do Základných škôl na Hodžovej a Bezručovej ulici, zriadilo sa Rehabilitačné centrum občianskeho združenia K.U.K.o na Juhu. Dobrým príkladom sa stalo aj nové vybudované verejné WC na Sládkovičovej ulici, budova Centra rozvoja mesta na Farskej ul. a zavedenie nízkopodlažných autobusov do siete mestskej hromadnej dopravy. Odstraňovanie bariér je proces dlhodobý a je čo naprávať. Ide o pozostatky z minulosti. Mesto sa chce tejto problematike venovať v plnej miere, so Spoločným stavebným úradom dohliadať aj na legislatívny rámec v rámci stavebnej činnosti. Je pochopiteľné, že postihnutí spoluobčania sú občas netrpezliví a niekedy sa zdá tento proces zdĺhavý. Treba si

však uvedomiť, že dlhy z minulosti sú veľké a nie je možné urobiť všetko naraz. Jednou z naliehavých akcií bude rekonštrukcia podchodu pri hoteli Tatra," konštatoval primátor **Ing. Branislav Celler**. Ako poznamenal **Pavol Mrákava** „Niekedy sú však ťažšie bariéry psychologické ako fyzické." Pavol Mrákava zvýraznil, že si vysoko vážia spoluprácu s Mestom Trenčín. Je naozaj výnimočná a v iných mestách nám ju aj závidia. Na záver primátor Trenčína Ing. Branislav Celler prisľúbil organizačnú, technickú alebo finančnú podporu aj ďalšom období.

Vlastné poznámky

Na sviatok zaľúbených na Valentína 14. februára 2008 sa priestory kina v Obchodno-zábavného centra Max v Trenčíne zaplnili najmä mladými ľuďmi, ktorí podporili darovaním krvi **Valentínsku kvapku krvi**. Počas piatich hodín sa neustále tvoril dlhý had čakajúcich darcov, aby sa pripravili na odber.

Pracovníčkam trenčianskeho pracoviska Národnej transfúznej služby pomohli zvládnuť nápor darcov študenti Strednej zdravotníckej školy v Trenčíne. Túto humánnu akciu zhodnotila primárka trenčianskeho pracoviska Národnej transfúznej služby **MUDr. Nataša Chovancová**, že „je rada, keď Valentínska kvapka krvi oslovuje najmä mladých ľudí, ale chodia sem aj staršie ročníky. Sviatok zaľúbených je v podvedomí našich spoluobčanov spájaný s darčekmi, čokoládou, prstienkami alebo plyšovými hračkami. Svoju lásku môžu prejaviť aj láskou k anonymným chorým ľuďom potrebujúcim ich pomoc formou životodarnej krvi. Vážime si darcov, čo prídu prvýkrát

darovať krv v tento deň a veríme, že sa budeme stretávať s nimi aj v budúcnosti.“ Treba oceniť dobrú spoluprácu s vedením obchodno-zábavného centra, ktoré druhýkrát ponúklo priestory na túto ušľachtilú akciu a odviedlo aj dobrú prácu pri jej propagácii. Odmenou pre všetkých darcov bol popoludňajší Valentínsky program S.O.S. Ďalšie odbery krvi sa konali aj na pracovisku Národnej transfúznej služby vo Fakultnej nemocnici Alexandra Dubčeka. Pri odbere bol aj 33-ročný Oleg z Trenčína, ktorý sa vyjadril, že „krv chodím darovať pravidelne už od svojich 18. rokov a toto je môj 58. odber. Na Valentína je to však bola moja premiéra.“ Na susednom kresle sedela prvodarkyňa Viktória študentka Strednej umeleckej školy v Trenčíne, rodáčka z Lučenca a krv darovala s dobrou náladou. Po darovaní povedala so smiechom, že „dnes môžem ísť skôr domov“ a vzápätí dodala, že krv určite daruje aj v budúcnosti.

Viktória pri odbere

Info Trenčín 21.02.2008

Pomocná evidencia 75/1/08

Mesto Trenčín poskytuje od 1. januára 2008 prostredníctvom svojej mestskej organizácie Sociálne služby mesta Trenčín, m.r.o. prepravnú službu občanom, ktorí sú odkázaní na individuálnu prepravu motorovým vozidlom – tzv. sociálne taxi. Táto služba by mala od marca 2008 okruh klientov ešte rozšíriť. Mestskou radou v Trenčíne bol 14. februára 2008 odporučený na schválenie mestským zastupiteľstvom návrh nového Všeobecne záväzného nariadenia č. 2/2008, ktorým sa mení a dopĺňa Všeobecne záväzné nariadenie č. 15/2007.

Cieľom novej úpravy je zjednodušenie prístupu občanov k využívaniu sociálneho taxíku a zároveň rozšíriť skupinu osôb, ktorá môže o túto službu požiadať. Ak návrh podporia poslanci na najbližšom rokovaní mestského zastupiteľstva 28. februára 2008, nová úprava bude účinná 15. dňom od vyvesenia schváleného Všeobecne záväzného nariadenia na úradnej tabuli mesta, teda od 15. marca 2008. Podľa nového návrhu bude prepravná služba poskytovaná aj ťažko mobilným občanom – držiteľom preukazu ZŤP so sprievodcom a tiež občanom vo veku nad 65 rokov, ktorí sú podľa potvrdenia lekára odkázaní na individuálnu prepravu. Títo nemusia už predložiť ako bolo doteraz, posudok Úradu práce, sociálnych vecí a rodiny v Trenčíne, ale len potvrdenie od lekára. Tým sa zjednoduší postup pri vydávaní rozhodnutia o poskytovaní prepravnej služby a urýchli sa možnosť jej objednávania.

Ako postupovať, spresnila riaditeľka Sociálnych služieb Mesta Trenčín, m.r.o. **JUDr. Alena Fischerová**, že „na základe preukazu ZŤP so sprievodcom alebo príslušného potvrdenia od lekára (občania nad 65 rokov) si občania môžu požiadať o poskytovanie tejto prepravnej služby. Po posúdení ich žiadosti a priznaní služby sa stanú našimi klientmi. Potom už stačí len dohodnúť konkrétne podrobnosti ohľadom ich prepravy.“ Dosiaľ táto služba známa ako sociálne taxi bola poskytovaná len po predložení posudku o nároku na takúto službu občanovi, ktorý vydával Úrad práce, sociálnych vecí

a rodiny v Trenčíne. Podľa JUDr. Aleny Fischerovej bol takto vymedzený okruh osôb veľmi úzky a nepokrýval požiadavky občanov odkázaných na individuálnu prepravu. O posudok totiž požiadajú Úrad práce, sociálnych vecí a rodiny v Trenčíne predovšetkým občania, ktorí požadujú kompenzácie ako sú stomici, diabetici a podobne. Taktiež o preukaz ťažko zdravotne postihnutého občana žiadajú až v prípade, keď ho potrebujú na úľavy pri platbe za zdravotné a hygienické pomôcky. Občania, držitelia preukazu ZŤP so sprievodcom nemajú posudok o tom, že sú odkázaní na individuálnu prepravu a nové posúdenie občana pre potreby poskytovania prepravnej služby je na Úrade práce, sociálnych vecí a rodiny v Trenčíne zdĺhavé a pre ťažko mobilných občanov obtiažne. V prípade využívania tejto služby občania zaplatia 8 Sk/km, v prípade čakania 30 Sk stojné za každú začatú hodinu.

Vlastné poznámky

Aktivita futbalových rozhodcov sa uskutočňuje nielen na futbalovom trávniku, ale aj mimo neho, najmä pri organizovaní spoločenských a športových podujatí s humánnym podtextom. Na ich konte činov sa v poslednom období zaznamenali ako napríklad :

- bezplatné darovania najvzácnejšej tekutiny, krvi;

- zorganizovanie finančnej zbierky na nákup plazmového televízora, hračiek a iných školských potrieb pre detské oddelenie Fakultnej nemocnice v Trenčíne;
- odovzdanie finančného výťažku z plesu futbalových rozhodcov zo dňa 16. februára 2008 geriatrickému oddeleniu Fakultnej nemocnice v Trenčíne na zakúpenie vecí pre pacientov ako sú vozíky, postele a podobne. Posledný šľachetný čin ocenila aj primárka tohto oddelenia MUDr. Terézia Drobná, ktorá všetkým poďakovala za preukázanú pomoc.

Už spomenuté posledné podujatie malo dohru na geriatrickom oddelení Fakultnej nemocnice v Trenčíne dňa 4. marca 2008, keď primárka tohto oddelenia **MUDr. Terézia Drobná** prevzala z rúk predsedu organizačného výboru plesu futbalových rozhodcov **Patrika Buriana** vecné dary pre potreby klientov svojho oddelenia viac **45 000 Sk.** Z vecných darov najviac zaujali tri kusy antidekubitných matracov, určených pre stále ležiacich pacientov.

zľava – MUDr. Terézia Drobná, Patrik Burian

Vlastné poznámky

Výstavisko Expo Centrum s.r.o. Trenčín bolo dňa 10. apríla 2008 miestom konania jubilejného 10. ročníka výstavy **Zdravý životný štýl**, v rámci ktorej usporiadala Fakulta zdravotníctva Trenčianskej univerzity Alexandra Dubčeka 2. ročník vedeckej konferencie pod názvom **„Ošetrovateľstvo a zdravie“**. Účastníkov konferencie privítal dekan Fakulty zdravot-

níctva Trenčianskej univerzity Alexandra Dubčeka **doc. MUDr. Ján Bielik, CSc.** Program konferencie prebehol v troch blokoch, v ktorých odznelo 18 prednášok a 24 posterov. Prednášky po obsahovej stránke sa dotýkali všetkých vekových kategórií našej spoločnosti s osobitným zreteľom na podporu zdravia v rodine, na výchovu k zdraviu detí predškolského veku, na zdravý životný štýl študentov, na dospievanie, intímny život mladých ľudí, manželstvo a rodičovstvo, ale i na život seniorov.

Vlastné poznámky

Pomocná evidencia 175/1/08

Krátke, ale pritom vecné bolo zasadnutie Detského parlamentu Mesta Trenčín dňa 9. apríla 2008. Predsedal mu viceprimátor **Tomáš Vaňo** za účasti pracovníčky Útvaru školstva a sociálnych vecí Mestského úradu v Trenčíne **Mgr. Ľubica Kršáková**. Hlavnou témou sa vďaka návšteve aktivistiek z Materského centra Srdiečko stala tohtoročná Míľa pre mamu. V úvode zasadnutia mladí poslanci prezentovali svoju snahu pomôcť pri čistení od odpadkov okolia ich škôl, ale aj iných miest v meste a to nielen v rámci hodín pracovného vyučovania, resp. pestovateľských či technických prác, ale aj v rámci dobrovoľníckej mimoškolskej činnosti. Viceprimátor navrhol skoordinovať túto činnosť v rámci **kampane Pekný Trenčín**.

Mladí chcú vidieť výsledky a sami radi skontrolujú riešenie problémov. Skonštatovali, že oproti minulosti sú konečne linky autobusov označené „i“ – čkom, čím je označovaný nízkopodlažný autobus vhodný aj pre vozíčkarov. Od zástupcu Základnej školy Trenčín, Bezručova vyšiel návrh na zorganizovanie spoločného športového podujatia pre žiakov základných škôl a detí z detských domovov. Mgr. Ľubica Kršáková navrhla situovať turnaj do športového areálu pri Základnej školy Trenčín, Ul. L. Novomeského a zorganizovať ho v období osláv Dňa detí. S predloženým návrhom a termínom mladí poslanci súhlasili. Zostatok stretnutia bolo venované podujatiu „Míľa pre mamu“, ktoré by sa malo uskutočniť pri príležitosti Dňa matiek. Pôvodne myšlienka Guinessovho rekordu sa transformovala do zaujímavého popoludnia pre rodiny s deťmi. Členovia detského parlamentu prisľúbili pomoc pri organizovaní podujatia čo sa týka propagácie i priamej účasti na stanovištiach s programom pre deti.

Vlastné poznámky

Dňa 29. a 30. apríla sa areál výstaviska Expo Center a.s. v Trenčíne stal miestom stretnutia zdravotníckych a farmaceutických odborníkov na 4. ročníku medzinárodnej zdravotníckej a farmaceutickej výstavy Medipharm 2008. V ôsmych pavilónoch sa na celkovej ploche 830 m^2 predstavilo 55 vystavovateľov zo Slovenska a Českej republiky, ktorí vo svojich expozíciách prezentovali laboratórnu techniku, stomatologické nástroje a materiály, vybavenie zdravotníckych zariadení, diagnostické a terapeutické prístroje, postupy a zariadenia. Svoj priestor dostali aj farmaceutické firmy. Celý areál trenčianskeho výstaviska bude naplnený prezentáciou firiem a bohatým odborným sprievodným programom zameraným na interaktívne školenia zamestnancov z oblasti zdravotníctva, semináre, prednášky a konferencie, ktorých sa zúčastnilo cca

1300 lekárov a zdravotníckeho personálu. Na slávnostnom otvorení výstavy sa zúčastnil aj minister zdravotníctva Slovenskej republiky MUDr. Ivan Valentovič, ktorý vo svojom príhovore sa poďakoval za pozvanie na výstavu. Osobitne zvýraznil, že „hlavným cieľom ministerstva zdravotníctva je zabezpečiť primeranú zdravotnú starostlivosť, zvýšiť kvalitu a dostupnosť pre občanov, samozrejme pri efektívnom využívaní pridelených finančných prostriedkov. Našim zámerom je tiež zavádzanie novej prístrojovej techniky, ktorá skvalitňuje diagnostiku a terapiu“.

Atraktívnosť tohto významného podujatia umocnila prítomnosť všetkých najvýznamnejších komôr a asociácií v úlohe odborných garantov – Slovenská lekárska spoločnosť, Slovenská lekárnická komora, Regionálna komora zubných lekárov Trenčín, Slovenská komora sestier a pôrodných asistentiek, Asociácia súkromných lekárov Slovenskej republiky, Asociácia nemocníc Slovenska, Úrad verejného zdravotníctva Slovenskej republiky, Regionálny úrad verejného zdravotníctva so sídlom v Trenčíne, Trenčianska stomatologická akadémia sústavného vzdelávania, Lekárska fakulta Univerzity Komenského v Bratislave, ako aj Komora medicínsko – technických pracovníkov. Vďaka ich odbornej spolupráci bol aj tento rok pripravený kvalitný odborný sprievodný program. Z neho možno spomenúť :

- 7. ročník celoštátnej odbornej konferencie „Nové trendy v medicínsko-technickej praxi“,
- konferencia rady Asociácie nemocníc Slovenska,
- 2. ročník Považských stomatologických dní – sekciu sestier a sekciu lekárov,
- odborný workshop pracovníkov preventívneho pracovného lekárstva regionálnych úradov verejného zdravotníctva Slovenskej republiky na tému „Ochrana zdravia pri práci“,

- školenie členov Slovenskej komory sestier a pôrodných asistentiek,
- konferencia asistentov hygienickej služby a ich odborných pracovníkov na úseku epidemiológie na tému „Aktuálne problémy v terénnej epidemiológii, prevencia nozokomiálnych nákaz, dezinfekcia a sterilizácia“,
- diskusné fórum pre lekárov prvého kontaktu, špecialistov a zdravotníkov na tému „Význam dotazníka v ambulantnej praxi“,
- stretnutie zdravotných sestier a zdravotníkov.

Vlastné poznámky
Pomocná evidencia 212/1/08

Aj mesto Trenčín sa zapojilo do podujatia organizovaného Úniou materských centier na Slovensku **„Míľa pre mamu“**, ktoré sa uskutočnilo dňa 10. mája 2008 29 mestách na Slovensku. Cieľom podujatia bolo pripomenúť význam a hodnotu materstva, posilniť spoločenské ocenenie mamičiek, poukázať na problémy a bariéry, ktoré musia rodičia s malými deťmi v živote prekonávať a osláviť takto netradičným spôsobom tento sviatok.

Oproti predchádzajúcemu ročníku, kedy podujatiu neprialo počasie, tak tento rok ho rozdávalo plným priehrštím. Na druhej strane dospelí účastníci podujatia hneď po štarte museli prekonať nebezpečie číhajúce pre ich deti z otvorených jám i keď zabezpečených ochrannými stuhami. S úderom $16,^{00}$ h prestrihol primátor Mesta Trenčín **Ing. Branislav Celler** pred Materským centrom Srdiečko na Hviezdoslavovej ulici žltú stuhu otvorenia podujatia a jeho účastníci sa rozbehli na trasu vyznačenú žltými šípkami. Peletón podujatia sa postupne zastavoval na registračných miestach na trase pešia zóna Hviezdoslavovej ulice, Vajanského ulica, Hviezdova ulica, Palackého ulica a ukončil svoje putovanie v cieli na Mierovom

námestí pred Mestským úradom v Trenčíne. Účastníci, ktorí úspešne absolvovali trasu, dostali drobné odmeny.

Súčasťou podujatia bol bohatý sprievodný program na Mierovom námestí, v ktorom vystúpila tanečná skupina Goonies, baletky štúdia Jany Oravcovej, tanečná skupina ZAJO, orientálne tance detskej skupiny Džamal, karatisti a Big Band Základnej umeleckej školy z Bánoviec nad Bebravou. Konečnú bodku za vydareným dňom dalo vyhlásenie výsledkov, podľa ktorého sme sa dozvedeli, že podujatia sa zúčastnilo 470 osôb, čo je oproti predchádzajúcemu ročníku, ktorého sa zúčastnilo 230 osôb, zvýšenie o 104,3 %.

Vlastné poznámky

Na tohoročnom 12. ročníku **Dni narcisov**, nesúci sa pod sloganom „Povedzte to kvetom“ sa na celom Slovensku vyzbieralo 24.265.399 Sk, čo je oproti predchádzajúcemu roku nárast o viac ako 17 %. V Trenčianskom kraji vyzbierali dobrovoľníci takmer 2.470.000 Sk. Už spomínaná čiastka sa získala zasielaním SMS správ do sietí dvoch mobilných operátorov, prispením na účet, ale najviac príspevkov pochádzala z pokladničiek, ktorými vyšlo do ulíc viac ako pätnásťtisíc dobrovoľníkov.

Trenčianske noviny 12.05.2008

Pomocná evidencia 267/1/08

Vopred avizovaným stretnutím seniorov s herečkou **Máriou Kráľovičovou** dňa 12. mája 2008 v Centre seniorov na Osvienčinskej ulici, začala sa séria stretnutí so zaujímavými osobnosťami slovenskej kultúry, vedy, športu a umenia. Prítomnosť už spomenutej významnej osobnosti divadelnej scény, známej aj z nespočetných rozhlasových a televíznych inscenácií, vyvolalo nebývalý záujem a zaplnilo do posledného miesta priestory stretnutia. Po privítaní vzácneho hosťa a účastníkov stretnutia **Andrejom Lecom** na pôde Centra seniorov odovzdali kytice kvetov Márii Kráľovičovej správca Centre seniorov **Milan Gabrhel** a poslankyňa Mestského zastupiteľstva v Trenčíne, dlhodobo uvoľnená na výkon funkcie **Janka Fabová**. Milé stretnutie moderovala redaktorka Trenčianskej televízie **Eva Mišovičová**, ktorá v úvode charakterizovala Máriu Kráľovičovú ako „osobu plnej elánu a sviežosti, ktoré plným priehrštím rozdáva okolo seba. Svoju energiu nabíja doskách Slovenského národného divadla už šesťdesiat rokov. Je prvou televíznou herečkou. Za svoje umenie množstvo ocenení, z ktorých možno spomenúť Národná umelkyňa, Kvet Thálie, osobnosť televíznej obrazovky a mnohé ďalšie. Svoje vystúpenie Mária Kráľovičová nemohla nezačať inak, ako ju všetci poznáme, poéziou. Pre toto popoludnie si vybrala báseň Jána Kostru „Na návšteve po mnohých rokoch“, ktorou zaspomínala na svoj rodný kraj, Záhorie. Priebeh stretnutia malo neformálny cha-

rakter a prítomných besedníkov zaujímali rôzne drobnosti z jej umeleckého života.

Vlastné poznámky

Prácu zdravotných sestier už po tretíkrát ocenila Regionálna komora sestier a pôrodných asistentiek, pri príležitosti Dňa sestier v stredu 14. mája 2008. Ocenenie **Biely kríž** prevzali všeobecné zdravotné sestry Eva Ďurinová, Marta Kremeňová, Marta Majerníková a pôrodná asistentka Anna Kvetáková. Všetky ocenené zdravotné sestry sú dlhoročné pracovníčky Fakultnej nemocnice v Trenčíne. **Eva Ďurinová** pôsobí v detskej oftalmologickej ambulancii. Pracovať ako sestrička začala na očnom oddelení, neskôr sa venovala v materskej škole deťom s poruchami binokulárneho videnia. „Práca zdravotnej sestry ma bavila už odmalička, hlavne práca s deťmi a vykonávam ju už tridsaťpäť rokov. Človek musí mať k takejto práci vzťah. Ak sa vykonáva svedomito, plynie z nej dobrý pocit," povedala Ďurinová. O pacientov na krčnom oddelení sa stará ďalšia ocenená **Marta Kremeňová** a už tridsaťšesť rokov na gynekologicko-pôrodníckom oddelení **Anna Kvetáková**. „Práca zdravotnej sestry nie povolaním, ale poslaním," povedala **Marta Majerníková**, ktorá je v súčasnosti sociálnou sestrou. Začínala pred vyše tridsiatimi rokmi na infekčnom a neskôr prestúpila na psychiatrické oddelenie. „Ocenenie beriem v prvom rade ako výzvu do ďalšej práce a poďakovanie všetkým mojim kolegyniam. Sociálna problematika je veľmi zaujímavá, veď zdravotníctvo, choroby a sociálne veci idú ruka v ruke. Doba je ťažká, musíme si položiť otázku, čo s ľuďmi, ktorí sú sami a chorí. Čo s nimi bude a kto im pomôže, keď sa vrátia z nemocnice domov. Pokiaľ človek nemá vo svojom srdci, že chce druhým pomáhať, tak by to robiť nemohol. Každý človek vyžaduje iný prístup. Preto sa aj my, zdravotné sestry, musíme vedieť vcítiť do pocitov človeka

a pomôcť mu uľahčiť jeho ťaživú zdravotnú alebo sociálnu situáciu.“

Oceneným sestrám pogratuloval riaditeľ Fakultnej nemocnice v Trenčíne **MUDr. Martin Chren**. Pri tejto príležitosti povedal, že v oblasti odmeňovania máme ešte veľa rezerv, hlavne v období zavedenia eura. „Budú to ťažké časy,“ skonštatoval. Podľa riaditeľa by sa však malo ohodnotenie práce zdravotných sestier zlepšiť. Ich práca je náročná po fyzickej i psychickej stránke a nie je docenená.

Trenčianske noviny 19.05.2008

Pomocná evidencia 299/1/08

Mesto Trenčín deň 24. máj 2008 sa stalo hlavným mestom klaunov, keď sa ich zhromaždili na stovky. Nečudo, veď mesto si pripomenulo **Deň klaunov**. Okrem divadelníkov a detí v šašovských kostýmoch sa ho zúčastnili aj rôzne postavičky, figúrky a ďalší detskí miláčikovia s motívom klauna, ktorých si deti zobrali so sebou na námestie. Tohtoročný už 3. ročník benefičnej akcie Deň klaunov mal ústrednú tému **Hračky**, preto tými najdôležitejšími boli práve hračky klaunov, šašov a gašparkov. Účinkujúci sa počas trojhodinového programu „hrali“ na dvoch divadelných scénach s tými najrôznejšími rekvizitami – dominoval reprezetatívny výber žonglérov vrátane svetového rekordéra Milana Roskopfa. S témou bolo zladené aj predstavenie Slovenského umeleckého kolektívu „Gašparko“, ktoré deti veľmi zaujalo.

Najočakávanejším momentom podujatia však bol pokus o „hračkársky rekord“, za ktorým stal pokus o vytvorenie, čo najdlhšej a najpočetnejšej reťaze detí so svojimi hračkami. Konečným cieľom bolo prekonanie košického rekordu z roku 2004, v ktorom sa za ruky držalo 464 detí a ich hračkových miláčikov. S napätím sa čakalo či smelé predsavzatie organizátorov, prekonanie už spomínaného rekordu sa podarí.

Do vytvoreného priestoru, ohraničeného farebnými červeno-bielymi stuhami s úderom hodín na mestskej veži začali sčítací komisári vpúšťať deti so svojimi hračkami. Úlohou klaunov bolo po vpustení detí do ohraničeného areálu vytvárať reťaz – dieťa-hračka-dieťa... Nakoniec sa to podarilo, keď po sčítaní a overení údajov komisár z Agentúry Slovenské rekordy **Igor Svitok** vyhlásil, že v Trenčíne bol vytvorený nový slovenský rekord v kategórii „najdlhšia živá reťaz detí a hračiek“ a vytvorilo ho **512 detí**. Mesto Trenčín tak získalo certifikát z Knihy slovenských rekordov. Zmysel pre recesiu a radosť z neobvyklých situácií preukázal aj veľvyslanec Holandského kráľovstva v Slovenskej republike **Rob Swartbol**, ktorý tak ako minulý rok, aj tento raz prijal pozvanie a Dňa klaunov sa zúčastnil.

Benefičnú akciu zorganizovala Trenčianska nadácia v prospech svojho Fondu Dr. Klaun. Cieľom bolo spojiť zábavu a dobrú myšlienku, predstaviť prácu Dr. Klaunov – divadelníkov, ktorí so svojimi veselými predstaveniami cestujú za

tými deťmi, ktoré ich postihnutia alebo choroby prinútili prežívať veľkú časť svojho detstva v špecializovaných inštitúciách bez rodičov a svojich najbližších. Počas celej akcie prebiehala verejná zbierka, ktorej výťažok bol určený pre Fond Dr. Klaun – dalo sa do nej prispieť nielen kúpou klaunovského nosa, alebo vložením peňazí do pokladničiek. Najzvláštnejšou formou verejnej zbierky bola možnosť darovania a kúpy hračiek. Hračky darované a zozbierané v Bratislave, Trenčíne a holandskom Utrechte si mohli návštevníci počas Dňa klaunov kúpiť a výnos z predaja sa stal súčasťou zbierky. Počas Dňa klaunov sa vyzbieralo **75.278 Sk.** Do zbierky prispeli aj Slovenská sporiteľňa finančným darom 40.000,- Sk, firma Hoektransport Nederland finančným darom 1.050 € a Hokejový klub z Utrechtu finančným darom 750 €.

Vlastné poznámky

Pomocná evidencia 258/1/08, 285/1/08

Detské sociálne zariadenie DEMY Trenčín na Novinách dňa 3. júna 2008 opäť po roku ožilo tradičným podujatím „Čarbičky – Farbičky“, ktorého sa zúčastnili deti sociálnych zariadení Trenčianskeho kraja z Domino Prievidza, Domova sociálnych služieb Adamovské Kochanovce, Denného stacionára združenia na pomoc mentálne postihnutých v Trenčíne, Chráneného bývania na Juhu, Špeciálnej základnej školy internátnej v Trenčíne a usporiadateľského detského sociálneho zariadenia DEMY Trenčín. Krásne hrejivé jarné slniečko vyt-

vorilo predpoklady, aby sa utužili a nadviazali priateľstvá detí z jednotlivých zariadení. Na podujatí všetky detí a hostí, medzi ktorými nechýbal primátor Mesta Trenčín **Ing. Branislav Celler** a riaditeľ Úradu Trenčianskeho samosprávneho kraja **Ing. Dušan Lobotka**, privítal riaditeľ DEMY Trenčín **Mgr. Tibor Gavenda**. Na siedmich pracoviskách, na ktorých deti maľovali, vystrihovali, lepili, pripravovali umelecké predmety z dreva a keramiky pomáhali študentky Strednej umeleckej školy v Trenčíne. Po dobrom obede prišli medzi deti hasiči Okresného riaditeľstva Hasičského a záchranného zboru v Trenčíne, ktorí deti zoznámili so svojou činnosťou.

Vlastné poznámky

Traja klienti z Centra sociálnej pomoci – chráneného bývania na Juhu v Trenčíne sa zúčastnili v dňoch 4. – 6. júna 4. ročník Medzinárodných rybárskych pretekov mentálne postihnutých **Zlatá rybka 2008** organizovaný Domovom sociálnych služieb pre deti a dospelých Šoporňa – Štrkovec. Trenčianski športovci až na štvrtý raz dosiahli vytúžené víťazstvo, keď za tri hodiny vylovili 30 rýb, z toho päť kaprov. Uznanie prítomných im patrilo aj za

najväčší úlovok, ktorým bol 52 cm dlhý kapor o hmotnosti 3,5 kg. Úspešným rybárom srdečne blahoželáme!

Vlastné poznámky

Na nenahraditeľnosť krvi a vzácnosť ľudí, ktorí túto tekutinu darujú, upozornila v rámci Svetového dňa darcov krvi dňa 14. júna 2008 prezidentka Slovenského červeného kríža **PhDr. Helena Kobzová** pri odovzdávaní zlatých a diamantových medailí Jána Jánskeho a Jána Kňazovického mnohonásobným bezpríspevkovým darcom krvi. Oslavy dňa darcov majú za cieľ propagovať na viacerých miestach myšlienky darcovstva a súčasne poďakovať obetavým ľuďom. „I keď ľudstvo dokáže lietať do vesmíru, krv dokážeme získať iba vďaka ľuďom," zdôraznila prezidentka, ktorá zdôraznila, že v dnešnej dobe nie je samozrejmosťou myslieť na druhých. „Dnes sú v centre pozornosti iné hodnoty ako empatia, súcit či obetavosť." Jedným z majiteľov Kňazovického medaily, ktorá sa dáva mužom za viac ako sto odberov krvi, je **Ján Šmatlák** z Trenčína. Darcovstvo je podľa jeho slov v ich rodine tradíciou. „Darovával dlhé roky môj otec, tak som túto štafetu po ňom prebral," vysvetlil. Bánovčan **Jiří Prùžek** daroval krv po prvýkrát v maturitnom ročníku. No vtedy to nebolo z nejakých humanitných dôvodov „chceli sme sa uliať zo školy, a tak sme v apríli šli celá trieda darovať krv." Odvtedy daroval krv už 126 - krát. „Teší ma, že viem, že som zdravý a môžem tým pomáhať." **Jozef Kvasnica** daruje krv od roku 1975. „Začal

som na vojne a odvtedy som daroval už stokrát," upresnil. Dôvod je vraj veľmi jednoduchý. „Po odbere sa cítim dobre a myslím si, že keď si človek obmieňa krv, je zdravší," dodal. Po prvýkrát sa oceňovali darcovia krvi v roku 1945. Bronzovú, striebornú a zlatú plaketu začali udeľovať od roku 1971. V roku 2002 začal Slovenský Červený kríž odovzdávať aj Pamätnú plaketu Vladimíra Krišlu a od roka 2007 aj medailu Jána Kňazovického.

Trenčianske noviny 07.07.2008

Pomocná evidencia /1/08

Počas dvojdňového monitoringu skompletizovaných projektov fondov Európskej únie, realizovaných v programovacom období 2004 – 2006, navštívili v utorok 17. júna 2008 zástupcovia Európskej komisie DG Regio pod vedením riaditeľa direktoriátu **Alejandra Checcchi Langa** a pra-covníka zodpovedného za Slovensku republiku **Jo-zefa Stahla**, ako aj pracovníci Ministerstva výstavby a regionálneho rozvoja Slovenskej republiky aj Centrum sociálnych služieb Juh v Trenčíne. Priamo v Centre sociálnych služieb ich sprevádzal riaditeľ Úradu Trenčianskeho samosprávneho kraja **Ing. Dušan Lobotka**, riaditeľ zariadenia **Ing. Igor Šumaj** a zodpovední pracovníci sociálneho odboru a odboru regionálneho rozvoja a cestovného ruchu Úradu Trenčianskeho samosprávneho kraja. Centrum sociálnych služieb Juh v Trenčíne je jedným zo zariadení v pôsobnosti Trenčianskeho samo-

správneho kraja, v ktorých rámci Operačného programu Základná infraštruktúra, Priorita 3 – Lokálna infraštruktúra zrealizoval od roku 2006 sedem veľkých projektov. Prostredníctvom nich Trenčiansky samosprávny kraj okrem spomínaného Centra sociálnych služieb Juh zmodernizoval aj sociálne zariadenia na Myjave, v Púchove – Nosiciach, v Dubnici nad Váhom, v Dolnom Lieskove. Modernizačný zdravotnícky projekt bol úspešný aj v Myjavskej nemocnici a v Strednom odbornom učilišti Jána Ribaya v Bánovciach nad Bebravou, kde vznikla prvá pilotná škola na vzdelávanie pracovníkov pre automobilový priemysel. V rámci tohto operačného programu Trenčiansky samosprávny kraj preinvestoval viac ako 65 miliónov Sk.

Zateplenie navštíveného Centra sociálnych služieb na Juhu v Trenčíne si vyžiadalo 14,5 milióna Sk a bolo ukončené koncom roka 2007. Predpokladaná úspora na energiách by mala predstavovať 30 %. Riaditeľ direktoriátu **A. Ch. Lang** sa podrobne zaujímal o podmienky bývania 180 klientov centra, o doplnkové služby, ktoré môžu využívať, o systémové i celoživotné vzdelávanie pracovníkov zariadenia a celého Trenčianskeho samosprávneho kraja. Ocenil skutočnosť, že súčasťou politiky predstaviteľov Trenčianskeho samosprávneho kraja je zlepšovanie životných podmienok obyvateľov zariadení. Zaujali ho pilotné projekty regionálnej samosprávy v oblasti vzdelávania i skutočnosť, že

riad. CSS v Trenčíne Ing. Igor Šumaj zoznamuje so sociálnym zariadením

práve Trenčiansky samosprávny kraj, ako jediný na Slovensku modernizoval zdravotnícke zariadenie vo svojej pôsobnosti (nemocnica Myjava) prostredníctvom štrukturálnych fondov Európskej únie. Centrum sociálnych služieb na Juhu si dôkladne poprezeral. Vyzdvihol úroveň zariadenia a osobne poďakoval všetkým klientom, ktoré pripravili pre hostí krátky kultúrny program. Alejandro Checcchi Lang vyjadril presvedčenie, že sa urýchlene podarí vyriešiť aj znečisťovanie životného prostredia z neďalekej kotolne, ktorá je v skúšobnej lehote a biomasou bude vykurovať celé sídlisko. Na záver predstaviteľom samosprávy poprial veľa tvorivých síl a podobných úspechov pri realizácii ďalších europrojektov.

Vlastné poznámky

Dňa 28. júna 2008 sa uskutočnilo v Kultúrnom centre Dlhé Hony v Trenčíne vyhodnotenie 21. ročníka **Akadémie tretieho veku**. Jeho úvod patril vystúpeniu speváka **Juliana Kupku** za doprovodu klaviristky **Mgr**. **Milice Ilčíkovej** a skupiny tanečníkov z Folklórneho súboru Véna pri Strednej zdravotníckej škole v Trenčíne. Po uvítaní poslucháčov a hostí

pokračoval program ocenením zakladateľky akadémie a bývalej primárky **geriatrického oddelenia Nemocnice s poliklinikou v Trenčíne MUDr**. Rút Kratinovej pri príležitosti životného jubilea 80. rokov **čestným členstvom** Slovenskej jednoty dôchodcov a **čestnou predsedníčkou** Okresnej organizácie Slovenskej jednoty dôchodcov v Trenčíne, ktoré jej odovzdal **Ing. Jozef**

Mikloš a k významnému životnému jubileu jej blahoželal kyticou kvetov aj primátor Mesta Trenčín **Ing. Branislav Celler**.

V pracovnej časti podujatia predseda Okresnej organizácie Jednoty dôchodcov na Slovensku v Trenčíne Ing. Jozef Mikloš predniesol hodnotiacu správu o priebehu akadémiu. Pre osvieženie pamäti uviedol, že „jedine v Trenčíne od roku 1992 nepretržite sa organizuje Akadémia tretieho veku a dnes sa slávnostne skončil jej 21. ročník.“ V jeho zimnom a letnom semestri sa uskutočnilo desať seminárov, na ktorých odzneli jeden až tri prednášky, obsahovo zamerané na aktuálne otázky zaujímajúce dôchodcov a to z oblasti rozvíjania ich právneho vedomia, starostlivosti o zdravie v dôchodkovom veku, bezpečnosť, zoznamovanie so záľubami členov a podobne. Prednášatelia odborne zoznamovali s danou tematikou tak, aby jej všetci poslucháči rozumeli. Priemerná účasť cca 120 poslucháčov na jednom seminári tiež potvrdzujú správnosť výberu jednotlivých tém prednášok. Na záver hodnotenia Ing. Jozef Mikloš, Ing. Branislav Celler a štátny tajomník

Ministerstva školstva Slovenskej republiky Ing. Jozef Habánik, PhD. odovzdali 104 poslucháčom akadémie, ktorí sa zúčastnili najmenej šiestich seminárov **Osvedčenie o absolvovaní ročníka**. Vyhodnotenie potom pokračovalo kultúrnym programom, v ktorom vystúpil Spevácky zbor Studienka z Chocholnej – Velčíc pod vedením Anny Petrovej a Spevácky zbor Dolinečka zo Soblahova pod vedením Emílie Fabovej.

Vlastné poznámky

Pomocná evidencia 277/1/08

Vyzbierané prostriedky pre Organizácie muskulárnych dystrofikov v ôsmom ročníku verejnej zbierky boli určené na kompenzačné pomôcky. Podľa informácií z Organizácie muskulárnych dystrofikov, jej členovia za pomoci dobrovoľníkov vyzbierali v roku 2008 v 60 mestách na Slovensku takmer jeden milión Sk (971.944 Sk). Tento ročník bol v Trenčíne úspešnejší ako minulý. Podľa **Jarmily Gabrišovej**, ktorá sa na organizovaní akcie podieľala. Na dvoch stanovištiach vyzbierali spolu 36.472 Sk, čo je viac o osemtisíc Sk. V Trenčíne sa o zbierku zaslúžili Veronika a Janka ale aj Monika Nagyová, Nikola Bozíková, Mirka Masárová a Eliška Šalamúnová, Kristína Bočáková a Zuzana Vašková. Medzi pomocníkmi nechýbali ani žiaci zo Základnej školy Jána Lipského, materskej školy v Trenčianskych Stankovciach a Základnej cirkevnej školy sv. Jozefa v Novom Meste nad Váhom. Okrem novomestských futbalistov a členov atletického klubu z tohto mesta sa do akcie zapojila aj posádka z Prístavu vodných skautov z Trenčína pod vedením Ondreja Odokienka. Cieľom zbierky bolo získať finančné prostriedky na nákup kompenzačných pomôcok potrebných pre ľudí so svalovou dystrofiou, lebo tieto štát nehradí, alebo uhrádza len časť. Keďže svalová dystrofia je progresívne – postupne sa

zhoršujúce ochorenie svalov, spôsobujúce ich postupné oslabovanie, preto časom vedie k odkázanosti na rôzne pomôcky. Medzi ne patria zdviháky, elektrické vozíky, špeciálne mechanické vozíky, elektrické polohovateľné postele pri najzávažnejších prípadoch dýchacie prístroje, oxigenátory, ambuvaky, odsávačky hlienov a iné špecifické pomôcky.

Vlastné poznámky

Neuveriteľný zážitok so silnými pocitmi zažili deti z Domova sociálnych služieb DEMY v Trenčíne dňa 14. augusta 2008, ktoré pre ne pripravili futbalisti AS Trenčín na mestskom štadióne v Trenčíne na Sihoti. Najprv im pomohli im vydriapať sa na tribúnu. Niektoré to s podporou zvládali samé, ale iné pevne sediace v invalidných vozíkoch, boli odkázané výsostne na pomoc hráčov a rodičov. Kým sa deti zoskupili v sektore fanúšikov AS Trenčín, priaznivci rozprestreli transparenty, vytiahli šále, megafón a fotenie spoločného kalendára postihnutých detí a futbalového klubu sa mohlo začať.

Kompletný káder seniorov AS Trenčín, symbolická jedenástka detí z Domova sociálnych služieb DEMY, skupina fanúšikov AS, vždy usmiati klauni, ochotní dobrovoľníci ako aj všetci zainteresovaní sa pustili do práce krátko pred pondelkovým predpoludním. Idea nafotenia spoločného kalendára zrela dlhšiu dobu. „Už počas minulej sezóny sme mali podobný zámer. Chceli sme nafotiť kalendár futbalistov s deťmi. Akosi nám, ale chý-

bal správny nápad. Po otvorení užšej spolupráce s Fondom Dr. Klauna, sa nám motívy a smerovanie obrázkov na kalendári začali rysovať akosi automaticky," uviedol marketingový manažér klubu **Igor Schlesinger**. Zároveň dodal, že „tento projekt nemá nič spoločné so športovými výsledkami mužstva. Zábavu chceme prinášať nielen v rámci povinných deväťdesiatich minút, ale aj v podobe spoločensko-kultúrnych podujatí. Fotenie s postihnutými deťmi malo na všetkých nás navyše výchovný dopad. Isté veci sme si začali uvedomovať trošku inak. Mnohí sme prehodnotili rebríček hodnôt."

Na začiatku stretnutia s deťmi sa najskôr hľadala správna pohoda, ale po chvíli sa všetky ich rozpaky rozplynuli. „Fotografovanie bolo prvou akciou detí po ich návrate z júlových prázdnin. Mnohé z nich sa po mesačnom pobyte doma vracali do DEMY smutné. Toto podujatie ich rozveselilo. Na začiatku možno pôsobili trošku rozpačitým dojmom, ale postupne sa do fotografovania absolútne vžili," vysvetľovala manažérka Fondu Dr. Klauna **Ing. Jana Sedláčková**. Počas akcie bol veľmi aktívnym elementom fotograf **Radovan Stoklasa**, ktorý s deťmi z DEMY zažil vo svojej praxi nejeden úsmevný zážitok v minulosti. O podujatí na štadióne povedal „O profesionalizme klaunov sme vedeli veľa, ale herecké umenie futbalistov bolo pre nás tak trošku neznámou. Dúfali sme ale, že svoje role pochopia a

že ich zvládnu. To sa napokon naplnilo. Nuž a deti sme nechali do obrázkov voľne vplávať. Ich činnosť sme nijako silene nekoordinovali. Naopak, všetci ostatní sme sa snažili prispôsobiť sa im. Toto fotenie ma skutočne naplnilo. Podľa mňa malo obrovský význam."

Tento názor podporili i účinkujúci. „Je to zábavné, trénovať futbalistov. Kričal som na nich, nech viac behajú a nech sa snažia," usmieval sa **Martin Sládek** vyžívajúci sa z určenej úlohy šéfa realizačného tímu. „Vynikajúce, milé, krásne. Nad očakávanie! Najsilnejšie som vnímal tú improvizáciu. Pri inštalácií jednotlivých záberov sa vykľuli neuveriteľné gegy. Chytľavá atmosféra nás všetkých rozosmievala," konštatoval **Klaun Adino** utierajúc si spotené čelo v 30 ^{0} C tepla. „Som milo prekvapený. Priznám sa, očakával som, že to bude oveľa ťažšie. Nielen pre deti, ale aj pre futbalistov a pre nás, klaunov. Je to určite veľmi zaujímavá skúsenosť," pripojil svoju reakciu ďalší zo šašov stvárnený **Vladom Kulíškom**.

Futbalisti AS Trenčín sa zhostili nielen úlohy fotomodelov, ale aj ochrancov detí. Usmiaty **Lukáš Šebek** ochotne sprevádzal trénera Martina po schodoch do šatní i späť. Pri presúvaní vozíkov či premiestňovaní pohybovo limitovaných detí nešetrili silami ani ostatní hráči. „Nič podobné som zatiaľ nezažil. Je to zaujímavá akcia," usmieval sa **Roman Gergel**, vymieňajúci si na jednej z fotografií výstroj s klaunom. „Mňa

fotili v posilňovni. S deťmi sme robili špeciálne cvičenia na lýtka," pridal sa do debaty **Martin Kasálek**. „Je to tu perfektne zorganizované. Sme radi, že môžeme spolupracovať na takomto milom podujatí. Niečo podobné som zažil aj v Senci," pridal skúsenosť **Lubor Knapp**. Prístup futbalistov ocenili aj vďační rodičia. „Deti sú spokojné. Skutočne to bol skvelý nápad. Som rada, že sa chalani z AS Trenčín tak bezprostredne ujali detí. Je to pre ne určite nová skúsenosť – dresy, štadión, futbalisti. Integrácia chorých detí medzi zdravých ľudí je skrátka úžasná," pochvaľovala si bezstarostnú atmosféru na fotení **Dagmar Pisetová**, matka klientky Denisky navštevujúcej DEMY.

Trenčianske noviny 11.08.2008

Pomocná evidencia 427/1/08

Kristína Muráriková z Trenčína, ktorú na dovolenke v Bulharsku neznámi páchatelia prepadli a brutálne zbili, sa po dvoch týždňoch pobytu nie práve ideálnom na čistotu a opateru v bulharskom zdravotníckom zariadení v Burgase sa uskutočnil lietadlom vďaka pomoci podnikateľa Borisa Kollára. Jej skorý prevoz na Slovensko komplikovala nekompletentnosť španielskej zdravotnej poisťovne, u ktorej bola Kristína poistená. Po pár dňoch bola prevezená z Bratislavy na jednotku intenzívnej starostlivosti neurologického oddelenia Fakultnej nemocnice v Trenčíne a potom by mala absolvovať rehabilitačné cvičenia v Kováčovej.

Trenčianske noviny 11.08.2008

Nadácia Križovatka darovala Fakultnej nemocnici v Trenčíne desať prístrojov na detekciu syndrómu náhleho úmrtia dieťaťa. Nadácia, ktorá vznikla v roku 2008, má za cieľ pomáhať ohrozeným deťom syndrómom SIDS. Preto sa podľa správkyne **Táne Tomasch** snaží vybaviť všetky pôrodnícke oddelenia v nemocniciach a jednotky intenzívnej starostlivosti

monitormi BabySense. Tie reagujú na akúkoľvek zmenu dýchania dieťaťa opticky aj zvukovo. Podľa primárky novorodeneckého oddelenia **MUDr. Eriky Oriškovej** sa syndróm náhleho úmrtia u dojčiat nevyskytuje často, no stáva sa, že dieťa zomrie bez zjavného dôvodu. Netýka sa to iba rizikových nedonosených detí, ktoré majú problémy so zrelosťou centrálneho nervového systému, alebo s dýchaním ale aj donoseným deťom. Podľa primárky sa pletence v krku dieťaťa zablokujú a ono prestane dýchať. „Nevie sa prečo, ani pri pitve nevedia zistiť dôvod," vysvetlila. Na záchranu nedýchajúceho dojčaťa vraj stačí iba stimulácia prípadne stlačenie hrudníka. „Aby sa dieťa zľaklo a prebralo sa," zdôraznila. Ak sa takéto niečo stane v nemocnici, nasleduje rýchla reakcia personálu. Ani tu však nemôže sestra dozerať neustále na všetky deti. Veľkou pomocou je podložka BabySense pri fototerapii. „Pri žltačke sú deti pod modrým svetlom a tam sestrička nemôže vidieť zmeny farby dieťaťa," vysvetlila primárka. Alarm, ktorý sa spúšťa pri akomkoľvek nepravidelnom dýchaní, môže zabrániť aj iným komplikáciám, ktoré má za následok slabšie okysličovanie krvi. V Trenčíne pomôžu podložky aj nezrelým deťom v inkubátoroch. Tie musia byť sústavne pripojené na prístroje, ktoré monitorujú okysličovanie krvi a akciu srdca. „Sú veľmi drahé a nemáme ich toľko," vysvetlila primárka. Riziko SIDS je u detí do jedného roka života. U nedonosených detí sa riziko predlžuje až do pätnástich mesiacov. „Tieto bábätká sú malé oproti fyziologicky zrelým novorodencom," vysvetlila správkyňa nadácie. Pre rodičov, ktorí sú v zlej finančnej situácii a chceli by svoje dieťatko chrániť, podložky BabySense zapožičiava nadácia. Podľa primárky MUDr. Oriškovej mamičky majú záujem o podložky najmä pri nedonosených deťoch, no sú aj prípady, keď prístroj odporúčajú aj pri deťoch s predchádzajúcimi problémami.

Slovensko je poslednou krajinou V-4, ktorá sa rozhodla nakúpiť prístroje na detekciu syndrómu SIDS. Podľa MUDr. Eriky Oriškovej je za tým chýbajúci kult dieťaťa na Slovensku. Nadácia, ktorá pokračuje v šľapajach českého zakladateľa Martina Rosineka, chce okrem vybavovania nemocníc zvýšiť povedomie rodičov. Tristo prístrojov, ktoré dostali ako dar od spoločnosti Sewex, priniesli do 36 nemocníc. „Máme dopyt na päťsto kusov, tak ešte hľadáme sponzorov," upresnila Taňa Tomasch. Súčasne konštatovala, že trenčianska nemocnica nemala takéto prístroje. „V Čadci musela jedna zdravotná sestra stále dohliadať na dieťa," čím zdôraznila prínos prístroja pre práce zdravotnej sestry. Za rapídnym znížením výskytu syndrómu náhleho úmrtia dieťaťa bol zákaz spania detí na bruchu. Vtedy je vraj hlavička dieťaťa natočená a k zastaveniu dýchania môže dôjsť skôr. Podľa primárky by malé deti mali spať na tvrdej a rovnej podložke, v žiadnom prípade by sa im nemali dávať pod hlavu vankúše. Zdôraznila, že „v okolí dieťaťa nesmie byť nič, do čoho by sa mohlo zamotať." V postieľke s bábätkom by nemali byť ani plyšové hračky. „Voľakedy sa zakazovalo aj spávať s rodičmi, dnes sa to opäť preferuje, aby sa zlepšil vzťah matky a dieťaťa," tvrdí primárka. Na druhej strane je však lepšie, ak dieťa spí s matkou až vo väčšom veku, lebo sa stali prípady, keď matka v spánku dieťa priľahla, alebo sa udusilo v perinách.. Pre dieťa je taktiež dôležité spanie v nezafajčenom, vyvetranom prostredí s primeranou teplotou. „Treba dať pozor, aby dieťa nemalo nič tesné okolo krku," dodala.

Trenčianske noviny 11.08.2008

Pomocná evidencia 408/1/08

Športový areál v hodnote jednostotisíc korún pribudol v júlových dňoch v Detskom zariadení pre maloletých utečencov v Hornom Orechovom. Tento areál s futbalovým, basketba-

lovým a volejbalovým ihriskom vznikol v priestore bývalého ovocného sadu zásluhou sponzorov a brigádnickou činnosťou vlastných zamestnancov. K rozšíreniu možnosti športového vyžitia sa vyjadril riaditeľ zariadenia **Mgr. Štefan Hlaváč** – „Nebola to ľahká úloha a od začiatku sme narážali na problémy. Pri uskutočňovaní nášho plánu nám významne pomohli sponzori, ktorí prispeli nielen finančne, ale aj svojimi mechanizačnými prostriedkami pri stavebných prácach“.

Info Trenčín 31.07.2008

Pomocná evidencia 405/1/08

Trenčania sa môžu od 1. septembra 2008 združovať v novom **Rodinnom centre Južanček** v najväčšom trenčianskom sídlisku Juh, ktoré je určené pre celé rodiny. Pre deti sú pripravené tvorivé dielne, veselé cvičenia či podujatie s názvom Zvedavé kráľovstvo, ktoré bude pripravovať chlapci a dievčatá na vstup do materskej školy. Dospelí sa môžu tešiť na prednášky i pravidelné burzy detského šatstva. Centrum je určené prioritne pre deti od jedného do troch rokov, ale naša činnosť je pre celú rodinu. Chceme spájať všetkých členov rodiny a rodiny. Chceme vytvoriť „komunitné centrum“, kde si celá rodina, malí aj veľkí nájdu svoje miesto,“ povedal pre TASR predseda Občianskeho združenia Rodinné centrum Južanček **Mgr. Ľuboš Hamaj**. Myšlienka založiť rodinné centrum vznikla podľa neho z dôvodu, že rodiny, ktoré bývajú na Juhu, doteraz nemali kam zobrať svoje deti v prípade, že im neprialo počasie. Centrum prevádzkuje Občianske združenie Rodinné centrum Južanček a o jeho chod sa budú starať najmä dobrovoľníci z radov členov združenia. Postupne sa k nim pridajú i ďalší dobrovoľníci. Rodičia, ktorí prišli na dnešné slávnostné otvorenie, sa zhodli na tom, že myšlienka vytvoriť centrum pre celé rodiny je úžasná. „Som rada, že sa tu na Juhu niečo takéto otvára. Je tu málo možností pre deti, chodili sme

do Srdiečka, ktoré je v centre mesta, ale toto máme bližšie," povedala mama šesťročného Adama a trojročnej Elišky **Gabriela Panáková**. „Je to super, od pondelka začíname chodiť do tanečnej, tak už sa veľmi tešíme. Sme radi, že sa takéto niečo otvorilo," uviedla **Blanka Gábiková**, ktorá sa na Tancujúcich tigríkov chystá so 16 mesačným Dávidkom. „Vítam to, je to aktivita pre mamičky aj oteckov. Juh je veľký, deti tu budú rásť stále a budú sa mať kde združovať. Určite je to super aktivita," povedal **Peter Ježík**. Sídlom rodinného centra sú priestory Základnej školy na Východnej ulici v Trenčíne.

www.sme 01.09.2008

Pomocná evidencia 469/1/08

Mesto Trenčín oznámilo, že prostredníctvom mestskej rozpočtovej organizácie Sociálne služby mesta Trenčín začalo poskytovať prepravnú službu pre ťažko mobilných a imobilných občanov na území mesta Trenčín. Mesto Trenčín poskytlo finančné prostriedky na nákup nástupnej plošiny a zariadenia na ukotvenie vozíka, preto **od 1. septembra 2008** môžu túto službu využívať aj **ťažko zdravotne postihnutí občania na invalidnom vozíku**. Prepravná služba bude poskytovaná v pracovných dňoch v čase od 7.00 hod. do 15.00 hod. a možno ju využívať nielen na prepravu k lekárovi, ale aj na nákupy, ku kaderníkovi, na návštevu a pod. Platí sa v hoto-

vosti vodičovi vozidla 8,- Sk/km/0,26 euro/km, stojné za každú načatú hodinu 30,- Sk/0,99 euro/km.

Vlastné poznámky

Slávnostné otvorenie 22. ročníka Akadémie tretieho veku, jeho zimný semester, sa uskutočnilo dňa 10. septembra 2008 v Kultúrnom stredisku Dlhé Hony v Trenčíne. V jeho úvode

vystúpil predseda okresnej a krajskej organizácie Jednoty dôchodcov v Trenčíne **Ing. Jozef Mikloš**, ktorý privítal hostí a všetkých účastníkov akadémie. V kultúrnom programe vystúpili s recitáciou **Božena Porubanová** z Trenčianskych Stankoviec a so spevom a hrou na klarinet študent Štátneho konzervatória v Bratislave **Patrik Horňák**.

S prvou prednáškou vystúpila primárka geriatrického oddelenia Fakultnej nemocnice v Trenčíne **MUDr. Terézia Drobná** na tému „Význam celoživotného vzdelávania starších ľudí“. Jej prednášku doplnila prorektorka Trenčianskej univerzity Alexandra Dubčeka **RNDr. Eva Grmanová, PhD**., ktorá rozšírila danú tému O poslaní Univerzity tretieho veku pri vzdelávaní seniorov.

Vlastné poznámky

Liga za duševné zdravie Slovenskej republiky organizovala pri príležitosti Svetového dňa duševného zdravia celoslovenskú zbierku **Dni nezábudiek**, ktorá sa konala od v dňoch 8. až 10. októbra 2008 v 52 mestách Slovenska formou predaja

malých nezábudiek. Ľudia mohli ich kúpou podporiť skvalitnenie starostlivosti o duševne chorých, pretože práve nezábudka je symbolom duševného zdravia. V Trenčíne Dni nezábudiek pripravili dvaja koordinátori – Ars vivendi a Materské centrum Srdiečko. „Naši dobrovoľníci predali počas troch dní 2173 nezábudiek za 51 171 Sk," zhodnotila účasť Materského centra Srdiečko na zbierke jeho vedúca **Emília Hromníková**. Poďakovala sa najmä školám za spoluprácu a 108 dobrovoľníkom za pomoc. Dobrovoľníkmi boli študenti Spojenej školy Trenčín, PASA Trenčín a Združenej strednej školy hotelových služieb Trenčín. Financie získané zo zbierky sa použijú na projekty pre ľudí s duševnou poruchou. Všetky organizácie, ktoré spolupracovali na zbierke, podporia 30 % z výnosu rozvoj aktivít vo svojom regióne v oblasti duševného zdravia. Čistý výnos tohtoročnej zbierky bude prerozdelený formou grantovej schémy na dobudovanie komplexnej siete služieb.

Info Trenčín 20.10.2008
Pomocná evidencia 585/1/08

Aj v roku 2008 poskytla Liga proti rakovine z verejnej zbierky „Deň narcisov" príspevok vo výške 150 tis. Sk pre Hospic Milosrdných sestier v Trenčíne, ktorý prevádzkuje nezisková organizácia Refugium. Z týchto finančných prostriedkov boli do zariadenia zakúpené zdravotnícke pomôcky – antidekubitárny matrac, prenosné odsávačky, EKG, digitálny tlakomer a koncentrátor kyslíka. Zakúpené zdravotnícke pomôcky slúžia pacientom v terminálnom štádiu ochorenia na zmenšenie ich utrpenia a zlepšenie kvality života. Vďaku za

pomoc a podporu všetkým podporovateľom verejnej zbierky a osobitne Ligy proti rakovine vyjadril v mene pacientov riaditeľ zariadenia a prezident Asociácie hospicovej a paliatívnej starostlivosti Slovenska **Ing. Vladimír Chlebana**.

Vlastné poznámky

Pri príležitosti Mesiaca úcty k starším sa uskutočnili spomienkové stretnutia vo všetkých Kluboch dôchodcov na území mesta Trenčín. Na jedno z nich, ktoré poriadal Klub dôchodcov 28. októbra pre svojich členov dňa 16. októbra 2008 sme prijali pozvanie a zúčastnili sme sa ho. Už pred začiatkom stretnutia v sále sálala nezvyčajne uvoľnená nálada prítomných členov, spôsobená očakávaným programom slávnosti. V úvode podujatia privítala členov klubu jeho podpredsedníčka **Ema Horňáčková** a nasledoval kultúrny program, v ktorom s prednesom výberu poézie vystúpili členovia klubu **Ivo Veliký** a **Ján Horňáček**. Na ich vystúpenie nadviazali so svojím programom deti z Materskej školy na Legionárskej ulici, vyplnený riekankami a pesničkami. Záver kultúrneho programu patril žiakovi 5. ročníka Základnej umeleckej školy K. Pádivého v Trenčíne **Jakubovi Farkašovi**, ktorý potešil srdcia seniorov hrou na harmonike, ocenený potleskom. K prítomným seniorom sa prihovoril poslanec mestského zastupiteľstva **Ing. Ján Krátky** a obdaroval členov klubu kvetmi. Po oficiálnej časti si členovia posedeli pri kávičke a občerstvení.

Vlastné poznámky

Len vo dvoch slovenských mestách Trenčín a Košice liečia pacientov unikátnym spôsobom, t.j. kyslíkom v **hyberbarickej komore**. Túto liečbu poskytujú v Trenčíne na internom oddelení Fakultnej nemocnice. Podľa primára oddelenia MUDr. Ota Hermana toto pracovisko je v prevádzke od leta 2008 a pomáha pri liečbe viacerých ochorení, ako aj zdravým ľuďom na celkové posilnenie organizmu. Kyslík blahodárne pôsobí všade tam, kde práve jeho tam nedostatok, kde práve jeho nedostatok vyvolal sériu chorobných procesov, vyúsťujúcich do závažných zdravotných poškodení. Kyslík zabíja niektoré druhy baktérií, čo sa využíva pri liečbe niektorých ochorení. Pôsobenie tlaku a kyslíka vedie k zlepšeniu tkanivového dýchania, čím sa naštartujú reparačné procesy v ranách vytváraním nových kapilár. Pomáha liečiť vredy spôsobené cukrovkou, chronické vredy na dolných končatinách, pri kŕčových žilách. V komore sa dokážu liečiť aj iné ochorenia ako napríklad – nedokrvenie končatín, chronický zápal kosti, náhla hluchota, mozgové príhody, poškodenia mozgu pri úrazoch, ťažké otravy oxidom uholnatým a pri potápačských úrazoch. Liečba v hyberbarickej komore prebieha tak, že v uzavretom priestore pod vplyvom zvýšeného tlaku kyslík vo zvýšenej miere rozpúšťa v ľudskej plazme a dostane sa všade tam, kde červená krvinka nedostane. V komore pôsobí na pacienta taký tlak, akoby bol desať až pätnásť metrov pod vodou. Je však v suchom prostredí, inhaluje a dýcha čistý kyslík. Účinnosť komory je po absolvovaní desiatich až pätnástich pobytoch po dve hodiny.

Trenčianske noviny 15.12.2008

Pomocná evidencia 668/1/08

V stredu 3. decembra 2008 pripravil Miestny spolok Slovenského červeného kríža v Trenčíne posledné tohoročné oceňovanie mnohonásobných darcov krvi. Plakety dvadsiatim deviatim bezpríspevkovým darcom krvi odovzdala prezidentka Slovenského červeného kríža **PhDr. Helena Kobzová** za asistencie riaditeľky Národnej transfúznej stanice v Trenčíne **MUDr. Nataši Chovancovej.** Z týchto darcov dvadsať sedem, ktorý darovali krv päťdesiat raz prevzalo zlatú plaketu profesora Jána Jánskeho, šesťdesiatnásobný darca **Peter Greguška** prevzal diamantovú plaketu profesora Jána Ján-skeho a stonásobný darca **Stanislav Remo** prevzal plaketu Kňazovického.

Vlastné poznámky

Trenčianska nadácia v piatok 19. decembra 2008 v Galérii M. A. Bazovského v Trenčíne slávnostne odovzdala knižky deťom z projektu **Otvor srdce, daruj knihu**. „Rozprávkový anjel rozžiaril očká dvestosedemnástim deťom, keď do ich rúk vkladal knižku, ktorú si želali pod vianočný stromček. Boli to deti z rodín, ktorých rodičia nemôžu takto obdarovať svoje deti sami. Dôvody sú rôzne, často treba riešiť ťažkú finančnú situáciu, dieťa vychováva iba jeden z rodičov, alebo starí rodičia. Trenčianska nadácia priložila každému dieťaťu malú pozornosť v podobe hračky a tým najmenším krásneho plyšového medvedíka,“ uviedla **Danka Adamusová** z Trenčianskej nadácie. Jedným z obdarovaných bol 4 - ročný **Gabriel**,

ktorý mal radosť z hračky i z knižky „Na tom našom dvore“. „Čítať ešte neviem, ale mama mi bude z nej čítať a už sa na to teším. Knižku si prezriem už dnes večer,“ tešil sa Gabriel. Knihy sa už štvrtý rok počas predvianočného obdobia predávali v Trenčíne v piatich kníhkupectvách, kde ich neznámi darcovia kúpili pre im neznáme deti s vedomím vykonania dobrého činu. Niektorí deťom napísali aj venovanie do zakúpených kníh. Tento rok sa predali veľmi rýchlo, nakoľko projekt už ľudia poznajú a knihy vyhľadávali už pred začiatkom predaja. Poďakovanie patrí všetkým darcom, ktorí akokoľvek pomohli pri realizácii projektu, či darom, peniazmi alebo vlastnými rukami.

Info Trenčín 15.01.2009

Pomocná evidencia 20/1/09

V Bratislave slávnostne dňa 7. januára 2008 vyhlásili výsledky ankety **Triatlonista roka 2007**. Podľa očakávania v 15. ročníku tradičného hodnotenia roka 2007 zvíťazili **Pavel Šimko** a **Magda Stovíčková**. Prvenstvo Pavla Šimka bolo úplne suverénne, lebo zo sedemnástich hlasujúcich ho šestnásť dalo na prvé miesto. V ankete zvíťazil po tretí raz. Zaujímavosťou je, že vyhráva v nepárnych rokoch - predtým sa stal kráľom slovenských triatlonistov v rokoch 2005 a 2003. Druhý medzi mužmi skončil Filip Kristl, tretí bol Peter Mosný. Potešujúca pre Trenčín je skutočnosť, na štvrtom mieste za víťaznou trojicou sa umiestnil študent Osemročného športového gymnázia v Trenčíne **Martin Hubáček**. Medzi ženami sa prvýkrát tešila z anketového prvenstva **Magda Stovíčková**, Slovenka žijúca a trénujúca v USA, ktorá obsadila vo Svetovom pohári 2007 konečné 90. miesto. V aktuálnom koncoročnom olympijskom rebríčku figuruje na 88. priečke.

Vlastné poznámky

Na pondelkovom podvečernom tréningu dňa 7. januára 2008 AS Trenčín sa predstavili ďalší traja noví hráči, ktorí by mali na jar posilniť posledný tím Corgoň ligovej tabuľky. Lídrom mužstva by sa mohol stať najmä 27 - ročný ľavý ofenzívny holandský stredopoliar **Thijs Sluijter** z bulharského Litexu Loveč. Ďalšími dvoma novými hráčmi v kádri AS budú 18 - ročný grécky stredopoliar **Angelos Chanzi** a o rok starší ho-

landský ľavý obranca **Danny van der Ree**. Zaujímavosťou je, že vo všetkých troch prípadoch ide o ľavonohých futbalistov. „Po odchodoch Minarčíka a Kamenského vznikla potreba vystužiť najmä ľavú stranu. Od nových hráčov očakávame, že zvýšia v tíme konkurenciu. V hre sú ešte ďalší dvaja futbalisti a tým by sme uzavreli príchod siedmich hráčov zo zahraničia. V niektorých prípadoch sa stále pracuje na administratívnych krokoch, uvidíme ako to dopadne, konštatoval generálny manažér **Mgr. Róbert Rybníček**. Chanzi a Van der Ree sú podľa trenčianskeho generálneho manažéra veľké talenty.“ O krajného obrancu Reea sa zaujímal aj Ajax Amsterdam. Keďže však patrí do liahne Lingovej akadémie, pravdepodobne zakotví v Trenčíne. Mladý Grék bol pol roka v Holandsku a taktiež môže v Trenčíne zamiešať karty,“ dodal Rybníček.

Sport sme online 08.01.2008

Pomocná evidencia 08/1/08 09/1/08

V sobotu 5. januára 2008 začali popoludňajším tréningom zimnú prípravu futbalisti AS Trenčín na jarnú časť Corgoň ligy 2007/08 pod vedením trénerov Petra Ančica a Martina Stana. „Tréningový plán konzultoval majiteľ nášho klubu pán Ling s potenciálnym novým trénerom. Nemali by v ňom dominovať dlhé výbehy, aj hrubá príprava bude podľa možnosti s loptami,“ povedal generálny manažér AS Trenčín **Mgr. Róbert Rybníček**. Tréneri mali k dispozícii celkovo 28 hráčov, vrátane šiestich dorastencov. Do prípravy sa od úvodu zapojila už aj dvojica 19-ročných Argentínčanov - útočník **David Alberto Depetris** (nar. 11. 11. 1988) a stredopoliar **Aldo Omar Báez** (nar. 5. 9. 1988), ktorí doteraz pôsobili v druhej najvyššej súťaži vo svojej krajine. „Do Trenčína prišli ešte pred vianočnými sviatkami, predtým

Mgr. Róbert Rybníček

strávili niekoľko dní v Holandsku. Obaja sú veľmi skromní, pôsobenie v Európe je pre nich veľkou výzvou," vysvetlil Mgr. Róbert Rybníček. Depetris podpísal s Trenčanmi päťročnú zmluvu, pričom vedenie klubu si od neho sľubuje predovšetkým góly. Zo svojho klubu Atlético de Rafaela prichádza s vizitkou 10 presných zásahov v 31 stretnutiach. „Báez je defenzívny stredopoliar - síce nižšej postavy, ale je to veľmi húževnatý typ. V jeho prípade však ešte pracujeme na dotiahnutí administratívnych formalít," skonštatoval Mgr. Róbert Rybníček.

Po skončení jesennej časti Corgoň ligovej sezóny predpoklady, ktoré sa kládli na družstvo spod hradu Matúša Čáka zostali ďaleko za očakávaniami, preto nastal v mužstve obrovský prievan. Káder opustilo až deväť hráčov (Gavlák, Szkukálek, Kaňa, M. Lauko, Mičenec, Lesák, Minarčík, Doubek a Kamenský) a porúčať sa musel aj anglický kormidelník Rob McDonald. „Okrem už spomenutých Argentínčanov začal s nami prípravu aj Matej Rožník z Humenného, ktorý bol u nás na hosťovaní. Naďalej máme o neho záujem, uvidíme, čo si o ňom bude myslieť nový tréner," uviedol Mgr. Róbert Rybníček a pokračoval: „Myslím si, že už okolo 12. januára 2008 by sme mali byť všetci pokope, teda aj s novým trénerom. Jeho meno sa bude prezentovať až po jeho príchode do Trenčína. Okrem toho by sme chceli získať ešte troch - štyroch hráčov zo zahraničia, ktorí by pomohli družstvu dostať sa v tabuľke na vyššie priečky." Trenčania absolvujú počas zimnej prípravy jedno sústredenie v termíne 24. januára až 5. februára 2008 v Holandsku, počas ktorého sa v prípravných dueloch stretnú s Ajaxom Amsterdam alebo AZ Alkmaar. Generálku na jarnú časť najvyššej súťaže majú na programe v sobotu 23. februára 2008 na domácej pôde proti Fulneku.

Trenčianske noviny 17.01.2008

V Trenčíne vyhlásili dňa 17. januára 2008 výsledky ankety - **Top Futsal 2007**. V All Stars tíme dominovali jednoznačne hráči úradujúceho majstra Slovenska **Slovmaticu FOFO Bratislava**, doplnený hráčom z Levíc **Molnárom** a hráčom zo Senice **Pavlovičom**. Pri tejto príležitosti bol vyhlásený hráčsky objav roka 2007, ktorým sa stal hráč **Klema** z RCS Košice. Za trénera roka 2007 bol vyhlásený tréner slovenskej reprezentácie **Kollár** a za rozhodcu roka 2007 bol vyhlásený **Bohun**.

Trenčianske noviny 31.01.2008

Trenčianske noviny 31. januára 2008 priniesli informáciu, že vedenie Hokejového klubu Dukly Trenčín pripravuje rekonštrukciu svojho zimného štadióna (B.O.F. Arény) za takmer sto miliónov Sk. Ide o modernizáciu hokejovej arény, kompletné zastrešenie, skyboxy, reštaurácie a posilňovne. V pláne je aj prestavba tribúny za bránkou a zvýši sa aj kapacita štadióna. Po odkúpení pozemkov od Mesta Trenčín budú spracované vykonávacie projekty. Prvé stavebné práce sa by sa mali začať približne v roku 2009. Samotná modernizácia štadióna by nemala vážnejšie ovplyvniť priebeh zápasov a tréningového procesu. Trenčiansky hokejový stánok bude teda o niekoľko mesiacov vyzerať na nepoznanie - určite bude patriť na Slovensku medzi najkrajšie.

Trenčianske noviny 31.01.2008

Stolnotenisový oddiel Kubran Trenčín usporiadal pre svojich skôr narodených členov už 23. ročník turnaja veteránov. V stretnutí nad 70 rokov porazil nečakane **Novák** Hasáka tesne 3:2 a vrátil mu tak prehru z minulého roka. Tretí sa umiestnil A. Vyhnalík. V kategórii 60 až 70 ročných sa tiež zrodilo prekvapenie, keď si Harák nedokázal poradiť s **Fraňom**, ktorý sa stal víťazom. Tretí skončil P. Ožvalda. Najdramatickejšie zápasy sa odohrali v kategórii 50-60 ročných. Duel medzi Dobiašom a Starostom bol dramatický a vďaka rutine vyhral **Dobiáš**. Prekvapením bol Korbačka, ktorý skončil tretí pred P. Komorovským. Prví dvaja z každej kategórii sa potom stretli v súboji o absolútneho víťaza. Už po tretí krát za sebou obsadil **Dobiáš** prvé miesto. Cenu útechy vyhral P. Komorovský. V súťaži štvorhier obsadila prvenstvo dvojica **Starosta - Komorovský**, bez prehry. Na ďalších miestach skončili dvojice Dobiáš - Korbačka a Novák - Fraňo.

Trenčianske noviny 31.01.2008

Svoj pozoruhodný a cenný športový úspech zaznamenala na konci uplynulého roka ambiciózna vyznávačka aerobiku **Simona Švachová** z Trenčína. Už v ranej mladosti holdovala plným priehrštím pohybu, ktorý miluje čoraz viac. Jej snaha priniesla postupom času vytúžené ovocie v podobe celoslovenského úspechu, keď získala **2. vicemiss v súťaži Miss aerobik 2007**. Začínala v materskej škole s baletom, ktorý neskôr rozšírila o ľahkú atletiku. No a do tretice ju opantal tanec. Jej mama Janka, ako bývalá skvelá hádzanárska brankárka z toho veľa ra-

dosti samozrejme nemala, lebo chcela, aby dcéra pokračovala v jej šľapajach. Vyriešilo sa to nakoniec tak, že Simona prezradila mame svoju jasnú víziu, že nechce hrávať v kolektíve, ale chce predovšetkým reprezentovať sama seba. Preto zostala verná kráľovnej športu ľahkej atletike, keď ako piatačka základnej školy bola prijatá na Osemročné športové gymnázium v Trenčíne, ktoré navštevovala až po štvrtý ročník strednej školy. Pokračovala v atletike, zamerala sa najmä na beh cez prekážky, kde dosiahla aj niekoľko pozoruhodných umiestnení. Na majstrovstvách Slovenska v behu na 200 m cez prekážky obsadila ešte ako žiačka cenné druhé miesto. Bronz získala v behu cez prekážky na 80 m a druhá skončila v behu na 60 m v hale. Tieto prvé atletické úspechy získala v období rokov 2000/01. Nastalo obdobie, že v tejto atletickej disciplíne sa jej akosi prestalo dariť tak sa rozhodla pre športovú zmenu a vsadila na tanečný aerobik. Tento šport ju oslovil po všetkých stránkach, venuje sa mu aktívne už päť rokov. Teraz študuje 4. ročník Fakulty telesnej výchovy a športu (špecializácia trénerstvo atletiky + kondičný tréner 2. triedy) v Bratislave.

Trenčianske noviny 07.02.2008

V priestoroch Stredného odborného učilišťa železničného v Trenčíne sa v nedeľu 20. januára 2008 uskutočnila hodnotiaca konferencia Oblastného futbalového zväzu, ktorej sa zúčastnilo 73 % pozvaných delegátov Na úvod rokovania delegát **Jozef Hikel** navrhol, aby bol do programu konferencie zaradený jeho návrh na odvolanie predsedu a Rady Oblastného futbalového zväzu. Tento nestretol sa však nestretol s priaznivou odozvou prítomných delegátov, ktorí po hlasovaní dali jednoznačne najavo, že s tým nesúhlasia, iba zopár jednotlivcov (dalo sa ich spočítať na prstoch jednej ruky) bolo za akceptovanie tohto návrhu. Ešte pred začiatkom rokovania sa

medzi delegátmi hovorilo o písomnej výzve, ktorý prišiel na adresu futbalových klubov okresov - Trenčín, Nové Mesto nad Váhom a Myjava. V ňom neznámy dlhoročný funkcionár jedného malého klubu, patriaceho do pôsobnosti Oblastného futbalového zväzu Trenčín vyzýval všetkých rozumných zástupcov futbalových oddielov, aby sa zamysleli nad situáciou v regionálnom futbale za posledný rok. V liste sa dožaduje nielen odvolania predsedu zväzu Š. Kolárika, ale aj predsedu komisie rozhodcov L. Dideka a celej Rady Oblastného futbalového zväzu Trenčín. Dožaduje sa očisty od niektorých praktík, poukazuje na neutešený stav rozhodcovského zboru a podobne.

V programe sa hodnotilo obdobie za uplynulé dva roky a veľmi dôležitým bodom bolo najmä schválenie nových zväzových Stanov. Po schválení pracovných komisii hodnotiacu správu predniesol predseda zväzu **Ing. Štefan Kolárik**. Zo správy vyplynulo, že v trenčianskom okrese sa futbal hrá v 29 obciach a taký istý počet futbalových klubov je aj v okrese Nové Mesto nad Váhom a 14 v regióne Myjavy. Teda celkom je v regióne 72 obcí a miest, kde sa hrá pravidelne futbal - čo predstavuje 82%. Tieto údaje jasne svedčia o popularite futbalu v našej oblasti. Prvý raz v histórii zväzu - od jesennej časti 2007/08 odštartovala aj súťaž prípraviek. Starostlivosť o mládežnícke mužstvá však nie je vždy taká, akú by si zaslúžili, veď neraz s mužstvom ide trojjediná osoba (šofér, vedúci mužstva a tréner. Chýba aj bližší kontakt najmä so školami. Negatívom je aj to, že niektoré zápasy rozhodovali laici, preto neraz vznikli aj rôzne ťažkosti a problémy. Jednotlivé súťaže sa riadiaci orgán snaží zatraktívniť rôznymi novinkami (súťaž o najlepšieho strelca, halové turnaje mládeže a pod.). Kladom sa stala rozhodne výstavba umelých trávnikov, ktorých je v našom regióne už vyše desať. Úlohy, ktoré prijala konferencia v januári 2006, boli teda podľa prečítanej správy

splnené. Na pretras sa dostali aj správy jednotlivých odborných komisii, ako aj prehľad o počte žltých a červených kariet, inzultácii, vrátane trestov. V porovnaní s uplynulým ročníkom a jesennou časťou 2007. Doposiaľ najhoršou sezónou v oblasti udeľovania kariet bola jeseň 2006, čo sa týka inzultácii a trestov bola zas najhoršia jeseň 2007. V sezóne jar 2006 bolo evidovaných 53 rozhodcov, arbitri z vyšších súťaži odpískali 51 stretnutí. Na jeseň bolo k dispozícii 52 rozhodcov a 45 zápasov viedli arbitri z vyšších súťaži.

Trenčianske noviny 31.01.2008

Pomocná evidencia 43/1/08

V stredu 6. februára 2008 sa na zimnom štadióne v Trenčíne odohral prvý exhibičný duel medzi hráčmi súčasnej extraligovej Dukly Trenčín a priaznivcami z Fan klubu Dukly Trenčín. Počas hodinového merania síl nerozhodovali ani tak góly, ale predovšetkým zábava, šou v podaní hráčov z oboch tímov. V drese Dukly sa prezentovali hráči - Hála, Kováč, Fumač, Pardavý, Saliji, Kollár, Hanzal a iní extraligisti. Bol to pohodový zápas, v ktorom priaznivci mohli na vlastnej koži skúsiť ako chutí rýchla hra - hokej priamo na ľadovej scéne. Po skončení stretnutia si každý z účastníkov mohol ešte vyskúšať samostatné nájazdy a snahu o oklamanie toho – ktorého brankára. Členovia Fan klubu požiadali už o svoju riadnu registráciu na ministerstve a sú naďalej pripravení a odhodlaní povzbudzovať svojich obľúbencov najmä počas blížiacich sa stretnutí play-off.

Trenčianske noviny 21.02.2007

V piatok 8. februára 2008 Osemročné športové gymnázium v Trenčíne si pripomenulo na slávnostnej akadémii jubilejné 25. výročie svojej vzdelávacej a športovej prípravy mladých ľudí a zhodnotilo uplynulý rok 2007. V slávnostnom príhovo-

re riaditeľ školy **Mgr. Jozef Pšenka** priblížil najdôležitejšie etapy vývoja školy, ktorá svoje brány otvorila 1. septembra 1982. Jej prvým pôsobiskom boli priestory Základnej školy Trenčín, Veľkomoravská ulica, ktorá však pre nárast žiakov z nového sídliska Kvetná do základnej školy si vynútila od roku 1990 zmeny objektov, v ktorých bola škola umiestnená. Na začiatku tohto sťahovania bol objekt terajšieho Slovenského štatistického úradu Trenčín pri zjazde z cestného mostu, potom objekt Pozemných stavieb Trenčín na Nábrežnej ulici.

Toto večné sťahovanie sa skončilo začiatkom roka 1993, keď sa gymnázium presťahovalo do budovy na Kožušníckej ulici v Trenčíne, ktorá sa uvoľnila po zaniknutých firmách Stavoprojekt a UMOV Trenčín. Najväčšie zásluhy na otvorení strednej školy so športovým zameraním mal jej prvý riaditeľ PaedDr. František Chudý. V rokoch 1985 až 1990 funkciu riaditeľa školy zastával Mgr. Ján Meszároš a od roku 1990 do dnešných čias zastáva funkciu riaditeľa školy Mgr. Jozef Pšenka. Za uplynulé štvrťstoročie gymnázia jeho brány opustilo 875 absolventov, z ktorých 246 sa významným spôsobom zapísali do análov športových súťaží na úrovni majstrovstiev sveta či Európy. Najúspešnejšími športovcami gymnázia boli 14 účastníci olympijských hier, z ktorých najvyššie ocenenie získal strieborný medailista kanoista Slavomír Kňazovický. Vysokú medzinárodnú športovú úroveň dosahuje aj ďalších 28 absolventov v individuálnych a kolektívnych športoch, z ktorých treba spomenúť hokejistov Nedorosta, Tvrdoňa, Sekeru;

volejbalistov Kmeťa, Šaba, Ogurčáka, Skladaného; hádzanárku Mravíkovú; futbalistov Škrteľa, Hološka a Ivana.

Osemročné športové gymnázium v Trenčíne v poslednom období nastúpilo cestu spolupráce s 18 klubmi v 16 druhoch športu na území mesta Trenčín, čo umožnilo znovu zrodenie hádzanej a zlepšenie športovej prípravy mladých hokejistov a futbalistov.

ocenenie pre najúspešnejšieho absolventa S. Kňazovického

Pri hodnotení uplynulého roka 2007 riaditeľ gymnázia Mgr. Jozef Pšenka konštatoval, že sa veľmi neodlišoval od predchádzajúcich. Za úspech považuje – „vybudovanie spiningovej miestnosti, stabilné športové výsledky, vybudovanie novej PC učebne a úspora finančných prostriedkov na tréningových hodinách plavcov ich presunom z mestskej plavárne do plavárne Spojenej stavebnej školy v Trenčíne. Za neúspech považuje zníženie počtu plavcov a problém s pokrytím povrchu dráhy a sektorov atletického štadióna tartanom“.

Vyvrcholením slávnostnej akadémie bolo vyhlásenie najúspešnejších športovcov Osemročného športového gymnázia v Trenčíne za rok 2007 na základe dosiahnutých výsledkov :

1) miesto – **Dominika Hojsíková**, silová trojbojárka

2) miesto **Andrej Divinec**, kanoista
3) miesto **Martin Hubáček**, triatlon
4) – 10) miesto bez určenia poradia :

Martin Benák, ľahký atlét
Annamária Birkušová, hádzanárka
Marek Bôžik, cyklista
Martin Fiľo, hokejista
Matej Herich a **Peter Michalovič**, volejbalisti
Róbert Povoľný, cyklista
Kristián Tóth, kanoista

Pomocná evidencia 73/1/08

Nezvyčajný večer zažili priaznivci trenčianskeho futbalu v sobotu 23. februára 2008 v Kultúrnom a metodickom centre Ozbrojených síl Slovenskej republiky, na ktorom prebiehal **Prvý futbalový galavečer AS Trenčín**. Začal sa netradične osobným privítaním hostí generálnym manažérom klubu **Mgr. Róbertom Rybníčkom**. Na javisku divadelnej sály sa potom odohrala laserová šou s vodotryskami a padajúcou stenou vody, ktorej ústredným motívom bol trenčiansky futbal. Krátky výlet do minulosti s plným hľadiskom, príchod moderátora Marcela Merčiaka na javisko v limuzíne, rozhovor s majiteľmi klubu Tschen La Lingom a Henkom ter Braackom s ich minifutbalovým predstavením naladili plnú sálu na nôtu začiatku novej éry trenčianskeho futbalu. Marcel Merčiak potom predstavil zahraničné posily a dres AS Trenčín si symbolicky obliekli Holanďania Danny Freddy van

zľava Depetris, van der Ree a Báez

der Ree, Thijs Sluijter, Grék Angelos Chanti a Argentínčania Aldo Omar Báez a David Albert Depetris. Druhý polčas programu vyvrcholil nástupom celého kádra AS na javisko sprevádzaný mohutným potleskom divákov. **Tchen La Ling** sa vyjadril, že Holanďania zabezpečili pre klub financie, priniesli profesionálny prístup a keď si ho osvoja aj hráči, o budúcnosť futbalu v Trenčíne nemá obavy. Bodaj by mal pravdu, aby sa aj ubolené duše trenčianskych fanúšikov potešili pri dobrom futbale a úspechoch AS Trenčín.

Info Trenčín 06.03.2008

Pomocná evidencia 115/1/09

V utorok 26. februára 2008 sa uskutočnila predsezónna tlačová konferencia Corgoň ligového futbalového klubu AS Trenčín. V jej úvode generálny manažér AS Róbert Rybníček zhodnotil situáciu v klube za posledné obdobie. Seniori po zbabranej jesennej časti zimovali na poslednom mieste tabuľky s dvojbodovou stratou na predposledné družstvo v tabuľke Senec. V trenčianskom mužstve počas zimnej prestávky prišlo k hráčskemu zemetraseniu a veľa sa zmenilo. Aj o tom sa otvorene hovorilo na spoločnom stretnutí predstaviteľov, trénerov, hráčov AS s médiami. „Futbalový klub AS Trenčín prešiel pozitívnymi zmenami, ktoré možno na trenčianske pomery boli doteraz nevídane. Stanovené ciele sa nám darí napĺňať. Atmosféra v samotnom klube i v kabíne rapídne rastie. Z hľadiska filozofie nových spolumajiteľov, majoritných vlastníkov klubu je dosiahnuť spoločný cieľ - urobiť všetko pre záchranu! Dvojmesačná príprava bola veľmi zaujímavá a najmä iná. Mužstvo sa zúčastnilo sústredenia v Holandsku, ktoré bolo poučné pre všetkých z nás. Musíme sa snažiť, že to, čo sme natrénovali, aby sme pretavili do úspešného najvyššieho cieľa a to, aby sme po skončení jarnej časti mohli konštatovať, že sa splnila prvá veľká úloha - zachrániť ligu

v Trenčíne. Potom môžeme myslieť na to, čo bolo deklarované majiteľmi. Klub je pripravený zvládnuť ťažké obdobie, taký prerod a mali by postupne prísť len krajšie dni pre fanúšikov a celý trenčiansky futbal. Na 99% sme pripravení na ťažkú jarnú časť. Osobne som presvedčený, že daný cieľ splníme, keď ligu v Trenčíne zachránime! Chceme teda skončiť minimálne na jedenástom mieste. Som optimista, verím, že dosiahneme ešte lepšie umiestnenie."

Po slovách Róberta Rybníčka sa k súčasnej situácii vyjadril zo svojho pohľadu od jarnej časti už hlavný tréner tímu AS **Martin Stano**, ktorý sa stal zároveň najmladším trénerom v súčasnej Corgoň lige. V mladosti hrával za žiakov, dorast a béčku Spartak Trnava a za mužov Dúbravky. Vyštudoval Fakultu telesnej výchovy a športu Univerzity Komenského v Bratislave, špecializáciu futbal. V Trenčíne pôsobí už sedem rokov, keď trénoval žiakov, dorastencov a bol asistentom bývalého trénera Mc Donalda. Je ženatý, otcom dvoch detí. O nastávajúcej jarnej časti futbalovej sezóny povedal, že „po neúspešnej jeseni teraz každý očakáva, že do jarnej časti vstúpime trošku ináč. Máme za sebou kvalitné prípravné obdobie, veľa sa trénovalo a hralo prípravných zápasov. Po obsahovej stránke sme sa posunuli vpred, z hľadiska kondičnej stránky sme upustili od dlhých vytrvalostných tratí a venovali sa najmä hernému tréningu. Hlavným mottom prípravy bolo – naučiť hráčov vyhrávať zápasy, teda presne to, čo sa na jeseň nedarilo! V príprave bolo odohraných desať kvalitných stretnutí, z ktorých sa šesť vyhralo, jeden remizovalo a tri prehralo so skóre 28:13. Najlepším strelcom s desiatimi gólmi bol David Depetris, ktorý prišiel v úlohe koncového hráča. Ďalší noví hráči, ktorí sú veľmi dobre technickí pripravení "zapadli" do kolektívu a budú rozhodne prínosom aj pre celú slovenskú ligu. Verím, že po skončení jarnej časti budeme v Trenčíne všetci spokojní a náš cieľ - záchranu - do bodky naplníme..."

Mužstvo zhodnotil jeho kapitán **Csaba Horváth**, keď „označil dvojmesačnú prípravu za veľmi dlhú“. Z hernej stránky bola príprava veľmi dobrá, mužstvo sa dalo „dokopy“, vytvorila sa výborná partia. Na ihrisku sa urobí všetko preto, aby sa stanovený cieľ naplnil.

Jednou z výrazných holandských posíl bol rozhodne **Thijs Sluijter**, ktorý sa o príprave vyjadril : „Samotná zimná príprava bola veľmi dobrá, presne taká, aká má byť. Desať dní na sústredení v Holandsku bolo veľmi vydarené. Všetko nasvedčuje tomu, že mužstvo je veľmi dobre pripravené na začiatok jarnej časti. Je iba na nás, aby sme fanúšikom dokázali, čo všetko sme sa naučili..."

Kto bude hrať v bráne sa vyjadril gen. manažér Róbert Rybníček, že má v talóne dvoch výborných brankárov. Z nich „**Miloš Volešák** je vynikajúci brankár, ktorý mal predčasom isté rodinné a zdravotné problémy. Momentálne sa dostáva do formy, je to iba otázka psychiky, ako treba s ním popracovať. Má nesmiernu kvalitu a môže byť veľkou oporou. Druhým brankárom je **Dalibor Rožník**, ktorý má ešte len 19 rokov, ale prešiel už všetkými mládežníckymi reprezentačnými kategóriami a je veľkým talentom. Bývalý slovenský reprezentačný brankár Alexander Vencel sa vyjadril, že tak talentovaného brankára, akým je Dalibor Rožník za posledné obdobie na Slovensku nevidel. Prečo by sme sa mali báť, dať takému chlapcovi šancu ? Každý má nepochybne svoje kvality, je to len o zdravej sebadôvere a pokore.“

Do pléna sa dostala zaujímavá otázka pre Róberta Rybníčka možnostiach vytvorenia B – družstva, ku ktorej povedal toto vysvetlenie - „Už dlhodobejšie hľadáme v klube alternatívu, ako vytvoriť B - družstvo. Naše dorastenecké kategórie doslova chŕlia množstvo kvalitných hráčov, ktorí sú schopní zasiahnuť priamo do ligy. Chceme si ich udržať, mať ich pod kontrolou. Preto musíme rozmýšľať nad tým, ako vytvoriť

„béčko“. Jedna z pripravovaných alternatív sú aj Trenčianske Teplice. O všetkom sa však musí ešte rokovať. Po záchrane a stabilizácii kádra A – družstva je naším druhým cieľom založenie "B" družstva. Do budúcej sezóny (od jesene 2008), chceme s našou rezervou hrať, čo najvyššiu majstrovskú súťaž.“

Vizitka AS Trenčín - jar 2008

Manažment : Róbert Rybníček – generálny manažér, Božena Skalíková – asistentka GM, Rond e Bot – komerčný manažér, Igor Schlesinger – marketingový manažér, Marek Svátek – PR manažér, Matúš Beňovič – manažér „A“ mužstva, Pavol Cobori – manažér mládeže.

Realizačný tím : Martin Stano – hlavný tréner, Peter Ančic – asistent trénera, Tom Jenner – asistent trénera, Roman Hodál – tréner brankárov, Jozef Hollý – vedúci mužstva, MUDr. Milan Masaryk - lekár, Jozef Liška – masér.

Reprezentanti Slovenskej republiky v drese AS : Filip Hlohovský, Boris Godál (do 21 rokov), Peter Čogley, Dalibor Rožník, Roman Gergel, Lukáš Šebek, Peter Kleščík (do 20 rokov), Martin Zubo (do 19 rokov), Peter Mazáň, Marek Zvala, Peter Vala (do 18 rokov), Erik Feriančik, Ľuboš Dráškovec (do 17 rokov), Martin Trebatický, Jaroslav Horčičák (do 16 rokov), Martin Pupiš, Martin Dzurila (do 15 rokov).

Trenčianske noviny 13.03.2008

Pomocná evidencia /1/08

Až sedem hokejových zápasov play-off museli zohrať hokejové družstvá Martina a Trenčína, aby sa rozhodlo dňa 12. marca 2008 na zimnom štadióne v Martine o štvrtom postupujúcom družstve do polofinále. Najrýchlejší postup do polofinále mal Slovan Bratislava, ktorý s prevahou v štyroch zápasoch so Žilinou. Druhým postupujúcim družstvom boli

Košice, ktorý si poradili v piatich zápasoch s Popradom. Tretiemu postupujúcemu družstvu zo Skalice sa podarilo zdolať družstvo Zvolena v šiestich zápasoch.

Poslednému šiestemu zápasu nechceli Martinčania ponechať nič na náhodu. Zo šatne ich vyprevádzal kominár, ale v prvej tretine im chýbala energia. Domáci sa trápili a nevyužili až päť presiloviek. Najväčšiu šancu mal Martin v 9. min, no na brankovej čiare zachránil Duklu obranca Urban. V tej istej minúte nastrelil Homer hornú žŕdku domácej bránky. Trenčania hrali rozumnejšie a v 11. min zužitkovali početnú výhodu o dvoch hráčov, keď Pardavý prestrelil brankára Martina Lakosila - 0:1. Domáci naďalej pôsobili kŕčovitým dojmom a desať sekúnd pred prvou prestávkou mali šťastie. Počas oslabenia Trenčína zlikvidoval Lakosil sľubnú šancu Nemca. Druhá tretina mala dramatickejší náboj. V 23. min. Král trafil konštrukciu martinskej bránky. Domáci potom pridali a gólovej radosti sa dočkali v 34. min, keď Říhovu akciu zakončil Koložváry na 1:1. Už o 88 sekúnd neskôr bolo 1:2, keď Saliji krížnou strelou prekvapil Lakosila. V tretej

tretine si Trenčín dlho kontroloval tesný jednogólový náskok a pomohla mu k tomu aj nemohúcnosť domácich. Martinčania sa však nevzdávali, stále príkladne bojovali a aj keď sa im hra nedarila podľa predstáv, neklesali na duchu. Vyplatilo sa im to v 55. min, keď Podstavek z vlastnej modrej prihral Törökovi číhajúcemu na súperovej modrej čiare a martinský útočník zvládol bláfak bravúrne na 2:2. Do konca riadneho hracieho času sa už výsledok nezmenil. Predĺženie zápasu sa hralo len tridsaťjeden sekúnd. Homer propagačne vystrelil smerom na martinskú bránku, puk sa odrazil pred Lakosila, ktorý si ho z nepochopiteľných príčin vrazil za chrbát. Trenčínu sa tak podaril neuveriteľný obrat v sérii a stal sa prvým družstvom, ktorému sa v extralige podarilo otočiť stav série z 0:3 na 4:3. Po zápase tréneri oboch družstiev hodnotili zápas takto :

Ladislav Spišiak, tréner Martina : „Doplatili sme na nevyužité presilovky, s čím sme mali problémy celú sezónu. Osud sa voči nám zachoval kruto. Rozhodujúci gól v predĺžení bol z kategórie nenormálnych. Šťastie sa dnes priklonilo ku skúsenejšiemu a musím povedať aj lepšiemu Trenčínu. Do série sme výborne vstúpili, ale za stavu 3:0 na zápasy sa nám prestalo dariť. Vypadnutie nás samozrejme mrzí a chcem sa hráčom poďakovať, že odovzdali všetko, čo je v nich.“

Antonín Stavjaňa, tréner Trenčína : „Dnes to bola poriadne bitka, predovšetkým nervov. Martin veľmi chcel vyhrať a to mu zväzovalo ruky. V závere sa na nás usmialo šťastie, ale aj o tom je play off. Máme viac skúsenejších hráčov, ktorí vedia lepšie zvládnuť takéto okamihy. Séria nás stála veľa síl, veď otočiť stav z 0:3 na 4:3 nie je jednoduché, ale teraz musíme myslieť dopredu. Čaká nás Slovan a to bude poriadna fuška. Favoritom sú belasí, ale mi na prvé dva zápasy do Bratislavy nepocestujeme v porazeneckej nálade. Trochu si oddýchneme a dobre sa pripravíme.“

Vlastné poznámky

Karate klub Európa Trenčín v zložení **Ingrida Suchánková, Romana Havierová, Filip Nguyen a Jakub Stehel** s trénerom **Branislavom Zubričaňákom** sa zúčastnil prestížnej medzinárodnej súťaže **US Open – Junior Olympic Karate Championship** dňa 24. marca 2008 v americkom stredisku hry a zábavy v **Las Vegas**. Pretekári prileteli do USA 18. marca 2008. Prvé kroky na americkej pôde viedli veľkomestom New York a potom let do Las Vegas. Najväčším problémom celej skupiny bol 8 hodinový posun naspäť oproti nášmu času, ale po jednom dni sme si s ním vysporiadali. Na druhý deň po prílete sme sa venovali prehliadke mesta, kde nás uchvátili krásne stavby hotelových komplexov ako Caesars Palace, Mirage, Monte Carlo, New York – New York, Luxor, Paris ..., prekrásna fontána v strede mesta. Najmä kasína sa nedali prehliadnuť, lebo hracie automaty, rulety, poker sa hral úplne všade aj v nákupných centrách, na letisku tak i v každom hotely. Nemožno zabudnúť na to, že výprava bývala jednom z najkrajších hotelov pod názvom Caesars Palace s označením 7 hviezdičiek, ktorý bol ladený celý do štýlu Ríma. Celé mesto Las Vegas a jeho hotelové komplexy sú ladené vždy do štýlu nejaké krajiny ako napríklad Egypta,

Ríma, Paríža, zámkov, Benátok a pod. V tretí deň pobytu navštívila výprava mesto Los Angeles v Californii a v ňom jej známe časti Holywood, Beverly Hills, Westwod a pod., v ktorých nám najviac učarovali uličky slávy kde sú zvečnené odtlačky rúk či podpisy slávnych hercov, spevákov, režisérov a pod. Až štvrtý deň sme sa dostali kolotoča súťaže, v ktorej sa zúčastnili pretekári z USA, Európy, Ázie a južnej Ameriky. Súťaž sa konala na 9 zápasiskách čo naznačilo veľkú účasť pretekárov. Súťaž sa rozbehla súťažami kata Open, kata Okinawa, kata kobudo a free style. V kategórii kata Open 15 ročné dievčatá úspešne vstúpila do súťaže 12 násobná majsterka Slovenska **Ingrida Suchánková**, ktorá v tejto kategórii zvíťazila a jej oddielová kolegyňa **Romana Havierová** si vybojovala 3. miesto. V kategórii kata Okinawa 14-17 ročné úspešne reprezentovala **Romana Havierová**, ktorá v tejto kategórii zvíťazila. V kategórii kumite (športové zápasy) 15 – ročné dievčatá do 55 kg **Ingrida Suchánková** získala 3. miesto a tá istá pretekárka v kategórii kumite Open 15 ročné dievčatá získala 3. miesto. V kategórii kumite 15 roční chlapci do 55 kg zvíťazil **Filip Nguyen** a získal tak pre trenčianske farby tretiu zlatú medailu a šiestu medailu celkom. Trocha menej mal športového šťastia Jakub Stehel, ktorý v kategórii kumite 15 roční chlapci nad 55 kg získal 4. miesto, čo je veľmi pekné umiestnenie.

Ingrida Suchánková preberá ocenenie za víťazstvo z rúk hlavného rozhodcu

Predposledný piaty deň pobytu trenčianska výprava využila na relaxáciu pri bazéne hotelových komplexov, nakoľko každý deň v Las Vegas boli horúčavy a teplota sa šplhala niekedy až k 30 ^{o} C. Posledný šiesty deň bol dňom balenia batožiny na cestu domov, no a samozrejme lúčenia sa s prekrásnym mestom, kde prežili týždeň zábavy, hry a ponaučenia. Let tam aj späť bol náročný, veď trval viac ako 13 hodín. Ale ten pocit vidieť tak veľký kus sveta a spoznať USA a mestá New York, Las Vegas a Los Angeles, ktorý poznali všetci zo zemepisného atlasu, alebo z fotografií, to dávalo silu vydržať. Pri ceste späť si všetci členovia výpravy povedali, že budú svojej príprave všetky svoje sily, aby sa opäť do USA vrátili a opäť priniesli domov medaile

Vlastné poznámky

V dňoch 21. - 23. marca 2008 sa hokejová prípravka Dukly Trenčín zúčastnila medzinárodného hokejového turnaja **„Budapest Cup 2008“** pod vedením trénerov **Mgr. Ľubomíra Goliana** a **Ing. Štefana Škvarku**. Na turnaji sa zúčastnilo osem družstiev z piatich krajín (Česka, Slovenska, Maďarska, Chorvátska a Ruska) kde malí hokejisti z nášho mesta postupne zvíťazili v základnej časti turnaja výsledkami : HK Dukla Trenčín – Alba Volán (Maďarsko) - 13:3,HK Dukla Trenčín – Olimp 99 Vorkuta (Rusko) - 16:2, HK Dukla Trenčín – Újpesti TE (Maďarsko) - 16:2 a postúpili do semifinále kde zvíťazili nad KHL Zagreb (Chorvátsko) v pomere

16:2. Vo finále sa stretli s domácim tímom Budapest Stars, nad ktorým vysoko zvíťazili 18:3 a stali sa víťazmi turnaja. Z Dukly Trenčín získali individuálne ocenenia **Marek Hecl**, ktorý sa stal najproduktívnejším hráčom turnaja s 21 gólmi a 6 asistenciami a za najlepšieho brankára turnaja bol vyhlásený **Marcel Ďurech**.

Vlastné poznámky

Vstup hokejistov Dukly Trenčín do semifinále play off Slovnaft extraligy so Slovanom Bratislava bol dramatický, lebo domáci prvý zápas vyhrali a v druhom zápase v Bratislave hostia prerazili domáce prostredie súpera, zvíťazili a vyrovnali vzájomné zápasy na 1:1. V treťom semifinálovom stretnutí play off Slovnaft extraligy využila Dukla Trenčín výhodu domáceho prostredia a zvíťazila nad Slovanom Bratislava 3:1 (2:0, 1:1, 0:0) a ujali sa v sérii vedenia 2:1. Výhodu domáceho prostredia uplatnili aj vo štvrtom zápase 20. marca 2008, keď zvíťazili a zvýšili vedenie na 3:1. Vytvorili si tak perfektné predpoklady účasti vo finále tohoročného play-off. Avšak zostalo len pri predpokladoch, pretože v piatom zápase 23. marca 2008 prehrali v Bratislave v pomere 4:1, keď sa rozhodlo v rozpätí piatich minút zápasu pre presilovkách Slovana. Treba však povedať, že do bránky sa nepostavili opory trenčianskeho hokeja Miroslav Hála a Vladimír Kováč pre zranenia a chorobu, ale neskúsený Adam Fumač. Hostia znížili pomer série vzájomných zápasov

na 3:2. Šiesty zápas v Trenčíne vo svojom začiatku sa hral opatrne, ale šťastnejší bol Slovan, keď Srdítkom sa ujal vedenia zápasu. Trenčanom s Vladimírom Kováčom sa podarilo v tej istej tretine ešte vyrovnať, ale to bolo všetko. Slovan pridal ďalšie tri góly a v pomere 1:4 vyhral zápas a upravil stav série semifinálových zápasov na 3:3. A tak o postupe do finále play off Slovnaft extraligy sa rozhodovalo v poslednom siedmom rozhodujúcom zápase v Bratislave. V ňom Dukla Trenčín nastúpila opäť s Vladimírom Kováčom, ale Slovan Bratislava podal veľmi disciplinovaný výkon a zvíťazil 2:0. V záverečnom finálovom dueli sa Slovan stretol s Košicami, ktoré zvíťazili na družstvom HC Skalica v sérii spoločných zápasov tiež 4:3. Po skončených semifinálových zápasoch družstvá, ktoré prehrali sa HC Skalica umiestnila na treťom mieste a Dukla Trenčín na štvrtom mieste.

Vlastné poznámky

V dňoch 29. - 30. marca 2008 sa hokejová prípravka Dukly Trenčín zúčastnila medzinárodného turnaja 3. tried o putovný pohár Libora Lukáše v Zlíne pod vedením trénera Mgr. Ľubomíra Goliana. Turnaja sa zúčastnilo osem družstiev z troch krajín – Česka, Slovenska, Rakúska, na ktorom malí hokejisti z Trenčína postupne zvíťazili v základnej časti turnaja výsledkami :

HK Dukla Trenčín – HC Slávia Praha – 6:2, HK Dukla Trenčín – HC RI OKNA Zlín – 5:2, HK Dukla Trenčín – HC Vsetín – 7:0

už je dobojované, brankári si mali čo povedať

Víťazstvami v základnej časti postúpili do semifinále, kde sa stretli s Wien Capitals, nad ktorým zvíťazili v pomere 5:0. Vo finále sa pripravkári stretli s domácim tímom HC RI OKNA Zlín, ktorému podľahli po vyrovnanom a napínavom súboji 2:1 a obsadili druhé miesto na turnaji. Škoda, že nezopakovali snaživý výkon zo základnej časti turnaja. Z Dukly Trenčín získal individuálne ocenenie **Erik Smolka**, ktorý sa stal najlepším strelcom turnaja s 9 gólmi. Najlepšími hráčmi Dukly Trenčín boli vyhodnotení **Erik Rajnoha**, **Andrej Krištofovič** a **Viliam Čacho**.

Vlastné poznámky

V dňoch 5. a 6. apríla 2008 hostil zimný štadión Mariána Gáboríka J&T účastníkov 2. ročníka medzinárodného hokejového turnaja žiakov piatych ročníkov prípravných hokejových tried. Zo zahraničia sa turnaja zúčastnili HC Karviná, HC Sareza Ostrava, HC Budapešť Starz a zo slovenských družstiev HC Poprad a Dukla Trenčín. Víťazom turnaja sa stalo družstvo **HC Karviná**, pred družstvom HC Budapešť Starz a Duklou Trenčín.

víťazné družstvo Karvinej

Prekvapením turnaja bolo družstvo HC Budapešť Starz, ktoré zvíťazilo nad Duklou Trenčín.

Vlastné poznámky

Úspechom pre oddiel krasokorčuľovania TJ Dukla Trenčín boli Majstrovstvá Slovenska v uvedenej kategórii, ktoré boli v dňoch 14. až 16. marca 2008 v Prešove, keď v kategórii starších nádejí – dievčatá sa majsterkou Slovenska stala **Katarína Brosková**. Na druhom mieste skončila **Bronislava Dobiášová** a na piatom mieste **Sabina Drábová**. V kategórii mladších nádejí získala **Vanessa Bečárová** 7. miesto, **Iva Novacká** 15. miesto a **Ema Horná** 16. miesto. V interpretačom korčuľovaní sa **Jana Baxová** umiestnila na 3.mieste.

Vlastné poznámky

Juniorskí hokejisti Dukly Trenčín sa stali 31. marca 2008 majstrami Slovenska v kategórii juniorov. Vo finále Slovnaft extraligy juniorov sa stretli mladí Trenčania so svojimi rovesníkmi z Košíc celkom trikrát. V prvom zápase trenčianski hokejisti prehrali v Košiciach vysoko 10:4, v druhom zápase prehru na domácom ľade im prehru vrátili 4:2 a v rozhodujúcom treťom zápase na ľade HC Košice po dramatickom priebehu zvíťazili trenčianski hokejisti 4:3. Dukla Trenčín si tak po dvoch rokoch vybojovala svoj šiesty juniorský titul v histórii a potvrdila pozíciu najlepšieho slovenského družstva vo svojej vekovej kategórii v histórii. Košice, ktoré vyhrali dlhodobú časť Slovnaft extra-

strojca víťazstva juniorov Dukly Trenčín Peter Bohunický s primátorom B. Cellerom

ligy na svoj druhý primát v tejto vekovej kategórii nedosiahli. Bronz si vybojovali hráči Skalice. Tento športový úspech ocenil aj primátor mesta Trenčín **Ing. Branislav Celler**, keď dňa 8. marca 2008 prijal víťazné družstvo spolu s ich trénermi **Petrom Pohunickým** a **Milan Čechom** v obradnej miestnosti Mestského úradu v Trenčíne.

Vlastné poznámky

V sobotu 5. apríla 2008 sa uskutočnili Majstrovstvá Slovenska v badmintone zmiešaných družstiev žiakov v Prešove. Po prvý raz v histórii si titul vybojovalo družstvo M-Šport Trenčín v zložení M. Hliničan, M. Zigo a F. Sedláček, J. Čižnárová, K. Jargašová, K. Mayerová. Na vynikajúcom treťom mieste sa umiestnili žiaci bedmintonového klubu TJ CEVA Trenčín, ktorí hrali v zložení M. Šidlo, L. Supek a F. Mucha, A. Machunková, L. Knappová, S. Ondračková, L. Grenčíková.

Vlastné poznámky

Slovenská historická spoločnosť Slovenskej akadémie vied v spolupráci s Fakultou sociálno – ekonomických vzťahov Trenčianskej univerzity usporiadali v dňoch 8. až 9. apríla 2008 panelovú diskusiu a vedecký seminár na tému **Šport ako fenomén v česko-slovenských vzťahoch** s poprednými športovými funkcionármi, olympionikmi a bývalými špičkovými športovcami. V panelovej diskusii sa predstavili historik **Dušan Kováč**, olympionik – volejbalista **Bohuš Golián**, tréner cestnej cyklistiky **Kamil Haťapka** a známy rozhlasový a televízny komentátor **Karol Polák**. Všetci traja zhodne konštatovali, že v minulosti športovec slovenskej národnosti, ktorý sa dostal do československej reprezentácie musel byť skutočne veľmi dobrý. Vzťahy medzi reprezentantmi bez ohľadu na národnosť boli veľmi priateľské a seriózne, lebo považovali

za svoju česť reprezentovať svoju vlasť. Na otázku, v čom vidia nedostatky v športovaní sa opäť zhodli v názore, že :

- na Slovensku sa predchádzajúce štruktúry telovýchovného diania, ktorými sa zabezpečoval rozvoj talentov od mládežníckych vekových kategórií až po dospelých sa zrušili a nič nové sa nevymyslelo;
- v Čechách práve naopak sa tieto štruktúry zachovali;
- telovýchovné dianie postráda stratégiu a pomoc zo strany štátnych orgánov a uskutočňuje sa vďaka neúnavnej pomoci rodičov, ktorí však často sledujú komerčné zámery so svojimi športujúcimi deťmi;

Na otázku, aké sú perspektívy vrcholného športovania, tak opäť všetci to vidia rovnako, t.j. v šedých až čiernych farbách. Všetkým je známa skutočnosť, že šport a vôbec celá nadstavba sú finančne podvyživené a pokiaľ nebude existovať samostatné ministerstvo športu športovanie zostane na okraji záujmov štátu. Poprední funkcionári, poslanci všetkých stupňov nasľubujú pomoc, ale tá neprichádza. Keď sa však nejaký talent predsa len objaví, nechávajú a s nimi oslavovať a fotografovať, akoby to bola ich zásluha.

V druhý deň nadviazal na panelovú diskusiu vedecký seminár, v ktorom vystúpili :

- **Eva Laiferová** z Filozofickej fakulty Univerzity Komenského v Bratislave s príspevkom „Fenomén športu v kontexte spoločenských zmien“

- **František Kolář** z Českého olympijského výboru s príspevkom „Národní nebo státní olympijské výbory – česká skušenost“
- **Miroslav Bobrík** zo Slovenskej technickej univerzity v Bratislave „Nemci a Maďari v zrkadle telovýchovy a športu na Slovensku (1918 – 1938)“
- **Ján Grexa** zo Slovenského olympijského výboru „Československé vzťahy v telovýchovných spolkoch na Slovensku (1918 – 1938)“
- **Marek Waic** z Fakulty telesnej výchovy a športu Univerzity Karlovy v Prahe „Sokolské slety a československé vzťahy“
- **Matej Hanula** z Historického ústavu Slovenskej akadémie vied „Keď politika hrala futbal (Slovensko, Čechy a Morava – 1946)

  Vlastné poznámky

Mladí hokejisti po ukončení sezóny merajú svoje sily aj medzinárodne. Takto bolo aj v dňoch 12. a 13. apríla 2008, keď zimnom štadióne MG RINK & J+T v Trenčíne sa stretlo päť družstiev 4. tried hokejových prípraviek HC Žraloci Vyškov, OLH Spartak Soběslav, HK Jestřabi Prostějov, HC Košice a Dukla Trenčín. Po vzájomných stretnutiach najlepšie si so svojimi súpermi poradili domáci hokejisti Dukly Trenčín, keď všetky zápasy vyhrali a pritom nedostali ani

jeden gól. Tento úspech potvrdzuje kvality trénerského tandemu **Patrika Zelenku a Vojtecha Lacu**.

Po skončení turnaja organizátori pripravili pre mladých hokejistov zážitok, keď najprv pri vyhodnotení najlepších hráčov a potom aj pri ocenení najlepších družstiev ocenenia odovzdával osobne „pán hokejista“ hráč Phoenix Coyotes **Marcel Hossa**.

Z jednotlivých hráčov boli ocenení :

- **Hejduk** z Prostějova, ktorý strelil najviac celkom 5 gólov,
- **Vagner** z Vyškova bol vyhlásený za najlepšieho útočníka,
- **Augustín Patrik** z Trenčína bol vyhlásený za najlepšieho obrancu,
- **Chyla Kristian** z Trenčína bol vyhlásený za najlepšieho brankára.

Hokejové družstvá sa umiestnili nasledovne :

1. **Dukla Trenčín**,
2. HK Jestřabi Prostějov
3. HC Žraloci Vyškov

Vlastné poznámky

Martin Hubáček

V stredu 16. apríla 2008 sa v Piano Clube Trenčín stretli najúspešnejší športovci, športové kolektívy a funkcionári Trenčianskeho kraja na 4. ročníku vyhlásenia výsledkov za rok 2007. Podujatie pripravil Trenčiansky samosprávny kraj a Krajské športové centrum. Ocenenie z rúk predsedu Trenčianskeho samosprávneho kraja **MUDr. Pavla Sedláčka**, MPH a predsedu Krajského športového centra v Trenčíne **Ing. Pavla Jurčíka, PhD.** prevzali títo športovci :

A) kategória mládež – jednotlivci :

1) **Martin Hubáček** – triatlon TJ Slávia Športová škola Trenčín,
2) **Patrícia Hlavnová** – plávanie Mestský plavecký klub Prievidza,
3) **Dominika Hojsíková** – silový trojboj AF Gabrhel Trenčín,
4) **Juraj Oršula** – rýchlostná kanoistika DAK Kiaba Nováky.

B) kategória mládež – kolektívy :

1) **KVP NCHZ Nováky** – vodné pólo,
2) **KRK DAK Kiaba Nováky** – rýchlostná kanoistika,
3) **Dukla Trenčín** – ľadový hokej,
4) **Klub rýchlostnej kanoistiky Nováky** a **RMK Dubnica n.V. – raketové modelárstvo**.

Edo Hartman prevzal ocenenie za Duklu Trenčín

C) kategória dospelí – jednotlivci :

1) **Radoslav Rus** – rýchlostná kanoistika DAK Kiaba Nováky,
2) **Ivana Kmeťová** – rýchlostná kanoistika DAK Kiaba Nováky,
3) **Martin Tešovič** – vzpieranie VŠK Dukla Trenčín.

D) športovec so zdravotným handicapom :

Miroslav Mitaš – stolný tenis Table Tenis Club Považská Bystrica.

D) zvláštne ocenenie :

1) **Jozef Gabrhel** – vzpieranie Dukla Trenčín,
2) **Eva Matoušková** – fitness.
3) **Gabriel Čmárik** – horolezectvo HK JAMES Trenčín.

E) **kategória dospelí – kolektívy :**
   1) **KVP NCHZ Nováky – vodné pólo**,
   2) **AK Spartak Dubnica – atletika**,
   3) **Dukla Trenčín – ľadový hokej,**
   4) **MVK Nové Mesto nad Váhom – volejbal**.

F) **zaslúžilí funkcionári :**
   1) **gen. vv. Ing. Rudolf Tvarožka** – futbal Trenčín,
   2) **Stanislav Kalaš** – TJ Hradišťan Jasenica – futbal,
   3) **Oldřich Bříza** – futbal Prievidza,
   4) **František Klement** – bežecké lyžovanie Nováky,
   5) **Marián Ondruška** – Krajské športové centrum Trenčín,
   6) **Július Hlubina** – stolný tenis Slovan Považská Bystrica,
   7) **Mária Supeková** – futbal Trenčín,
   8) **Vojtech Masný** – futbal Trenčín.

legenda trenčianskeho futbalu Vojtech Masný

G) **Za zásluhy o rozvoj športu :**
   1) **RNDr. Ľuboš Beňo** – Nováky,
   2) **Ing. Pavol Brnka** – RONA Lednické Rovne,
   3) **Ing. Stanislav Konček** – Trenčín.

Vlastné poznámky
Pomocná evidencia 198/1/08, 201/1/08

Mesto Trenčín postupne zrekonštruovalo športové areály pri troch z ôsmich základných škôl, ktoré sú v jeho zriaďovateľskej pôsobnosti. Ide o areály škôl na najväčších sídliskách, pričom každý je v inej mestskej časti. Podľa dostupných informácií v minulom roku 2007 ich navštívilo 80.524 záujemcov o športové vyžitie. Tento počet nezahŕňa žiakov, ktorí

areály využili počas vyučovania. Doteraz na modernizácii uvedených športovísk mesto preinvestovalo viac ako 89 miliónov Sk. Pôvodné zastarané a nevyhovujúce športoviská prešli radikálnou premenou. Do užívania boli odovzdané Základná škola Trenčín Hodžova ul., Základná škola Trenčín, Veľkomoravská ul. a Základná škola Trenčín, Novomeského ul. roku 2006. Moderné plochy s bezpečným povrchom boli budované s víziou používania aj pre verejnosť. Športové areály sú chránené plotom, jednak aby zabránili vandalizmu a ich poškodzovaniu a zároveň slúžilo na väčšiu bezpečnosť pri športe, najmä pri loptových hrách. Na športoviskách sa konajú pravidelné zápasy mestských líg, napríklad vo futbale či hokejbale. Okrem klasických ihrísk na kolektívne hry ponúkajú aj veľa iných atrakcií ako preliezačky či steny na lezenie. V areáloch týchto škôl poskytujú možnosti športovania denne vrátane víkendov a sviatkov.

Pomocná evidencia 214/1/08

Trenčiansky kolkársky klub v dňoch 4. až 5. mája 2008 bol organizátor majstrovstiev Slovenska v kolkoch žien pre rok 2008. Na podujatí sa zúčastnilo 32 hráčok z celej Slovenskej republiky, samozrejme, že medzi nimi nechýbali kolkárky z Trenčína. Neuveriteľný úspech zaznamenala na majstrovstvách Trenčianka **Jana Bošniaková**, ktorá sa dostala do finálovej dvanástky a po vynikajúcom výkone s 571 bodmi sa stala majsterkou Slovenska na rok 2008. Pomerne blízko k postupu mala aj ďalšia Trenčianka E. Fürstenová, keď sa umiestnila na 13. mieste.

Trenčianske noviny 12.05.2008

Pomocná evidencia 272/1/08

V stredu 14. mája 2008 sa na palubovke Iuventy Michalovce odohralo piate a zároveň rozhodujúce stretnutie o ko-

nečné 3. miesto, keď po štyroch vzájomných stretnutiach bol stav vzájomnej série 2:2. Napokon v nervoch drásajúcom boli rozhodli hostia zo Štartu Trenčín víťazstv 25:27 (15:9) Štart Trenčín nastúpil v zostave : Školková, Zemanovičová - Kraclíková, Uhliarová 6, Drotárová 2, Z. Bahýlová 1, Birkušová 3, Žideková 2, Hollá 5, Rechtorisová, Neštická, Gašparovičová 5/3, I. Bahýlová 1, Kovaličková 2. Tréner: P. Sabadka. Sedmičky: 13/10 - 3/3, vylúčené 3:5. Pred 700 divákmi rozhodovali Martiník a Simu. Týmto víťazstvom hráčky Štartu Trenčín získali tretie miesto v súťaži a tým aj historické bronzové medaily.

Trenčianske noviny 19.05.2008

Pomocná evidencia 300/1/08

Za krásneho slnečného počasia v nedeľu 25. mája 2008 sa uskutočnil lesný beh 4. ročníka **Beh trenčianskou Brezinou** za rekordnej účasti 130 pretekárov z celého Slovenska, ktorí medzi sebou bojovali v desiatich disciplínach. Preteky boli pomerne veľmi rýchle, lebo absolvovanie bežeckej trate o dĺžke 8,2 km trvalo najrýchlejším pretekárom iba 25 minút. Najlepší pretekári prevzali z rúk **Klaudia Bilovského** z Triexpert Trenčín a zástupcu Slovenského orla Trenčín **Františka Mikuštiaka** ocenenia. Výsledky :

Kategória muži A)

1. **Miroslav Vanko**, TJ Obal servis Košice
2. Ondrej Puškár, Slávia Trnava

3. Zdeno Koleda, MK Rajec

Kategória muži B)

1. **Róbert Rolko**, AŠKP Žilina
2. Ľuboš Kováčik, AMK Nové Zámky
3. Milan Celerín, Tatran Martin

Kategória muži C)

1. **Milan Hrušovský**, STEZ Spišská Nová Ves
2. Miroslav Kováč, Mercedes Trenčín
3. Róbert Berky, AMK Nové Zámky

Kategória muži D)

1. **Vincent Bašista**, AK Dubnica n/V.
2. Ferdinand Husár, Trenčín
3. Pavol Rajec, Jogging Dubnica n/V.

Kategória muži E)

1. **František Číž**, Prievidza
2. Andrej Kusenda, BK Lysá
3. Anton Hajro, TJ Sebedražie

Kategória ženy A)

1. **Jitka Hudáková**, VTJ Blesk Trenčín
2. Ľubomíra Klobučníková, Spartak Dubnica n/V.
3. Katarína Drahovská, Piešťany

Jitka Hudáková prijíma blahoželanie od svojho manžela

Kategória ženy B)

1. **Alena Kadlecová**, BK Lysá
2. Diana Grossová, KR PZ Bratislava
3. Jana Žideková, MK Rajec

Kategória ženy C)

1. **Eva Budinská**, Poluvsie
2. Zlatica Balážová, KRB Partizánske
3. Marta Kučiová, KRB Partizánske

Kategória juniori
1. **Róbert Janíček**, ml., BK Lysá
2. Matej Páleník, Pyxida Čierne Kľačany
3. Lukáš Daňo, Sedmerovec
Kategória juniorky
1. **Adriana Janíčková**, BK Lysá
2. Jana Puškárová, AŠK Trnava
3. Petra Cimingová, MKL Kremnica

Na záver pretekov organizátori vyhodnotili ich najstaršieho účastníka, ktorým sa stal **Samuel Lehotský** – ročník narodenia 1934 z ŠKP Leopoldov a najmladšieho účastníka, ktorým sa stal **Peter Hudák** ročník narodenia 1995 z Trenčína.

Vlastné poznámky

Pomocná evidencia 275/1/08, 291/1/08

AS Trenčín sa s najvyššou slovenskou súťažou rozlúčil dňa 31. mája 2008 po prehre na ihrisku FC Nitra 0:3. Družstvo Martina Stana tak minimálne rok bude pôsobiť v 1. lige. Stretnutie začalo úvodnými pokusmi pred oboma bránami, no trenčianski hráči Karlík a Depetris úspešní neboli. Skóre otvoril v 20. minúte kanonier FC Nitra Semeník, ktorý po prudkom centri Kostolániho dosiahol hlavou ôsmy tohto sezónny gól. Ten istý hráč poslal o päť minút neskôr do pokutového územia Kostolániho a po jeho presnej prihrávke zostal Grajciar osamotený pred brankárom Trenčína Rožníkom a tiež bez problémov rozvlnil sieť. V 32.

minúte sa po prihrávke Grubera dostali do streleckých pozícií Semeník a Kostoláni, no skóre sa nemenilo. Do prestávky sa ešte Trenčania Sluiter a Baez strelami z diaľky pokúšali zmeniť stav, no rovnako neúspešne. V 60. minúte mohli hostia znížiť, po akcii Sluitera a strele Gergela nenašiel presnú mušku sám pred Tujvelom striedajúci Chanti. V 72. minúte si mohol po dvoch asistenciách pripísať do zápasových štatistík gól Kostoláni, no po centri Čemana zle trafil loptu. V ďalšom priebehu Nitrania kontrolovali hru, snažili sa udržať loptu na svojich kopačkách. Napriek tomu Trenčania v závere pohrozili pokusmi Horvátha a Chantiho. Skóre však v nadstavenom čase uzavrel Grajciar po prihrávke jedného z Trenčanov.

Trenčianske noviny 02.06.2008

Pomocná evidencia /1/08

Úderom desiatej hodiny sa oficiálne začal program Challenge Day – Deň výzvy 2008 v meste Trenčín. Na javisku amfiteátra ho otvoril viceprimátor **Tomáš Vaňo**, spolu s predsedom komisie školstva, športu a mládeže Mestského zastupiteľstva v Trenčíne **Eduardom Hartmanom,** nezabudnuteľným repre-

zentačným brankárom novodobej slovenskej hokejovej éry a pracovníčkou Mestského úradu v Trenčíne **Máriou Opačitou**. Tento deň sa niesol pod mottom – „Mesto bez bariér“. Jeho charakteristikou bolo ukázať, že všetci ľudia, bez ohľadu na to, či sú starí alebo mladí, zdraví alebo chorí, môžu športovať, zabávať sa i veseliť spolu. Aj preto po úvodnom slove sa Tomáš Vaňo Edo Hartman pridali k dvom telesne postihnutým mladým ľuďom – **Martinovi Krajčovičovi** a **Monike Berackovej**, ktorí spolu ukázali obecenstvu, že i napriek svojmu zdravotnému handycapu môžu prevádzať všetci rovnaký šport. Spolu na javisku vyskúšali hru petang – hra s kovovými guľami na cieľ. Športovalo sa na 20 registračných miestach a ďalšie miesta boli zriadené v materských školách, základných školách, stredných školách a stredných odborných učilištiach v celom meste Trenčín. Tak ako každoročne aj tento rok nechýbali tradičné disciplíny - pílenie dreva, skákanie na švihadle a to hlavne dievčatá, sa snažili točiť gymnastickým kruhom okolo pása alebo bokov. Na Mierovom námestí pripravilo Osemročné športové gymnázium hry pod názvom „Atletika hrou“, kde odborníci zisťovali, ako to vlastne s pohybovou kultúrou medzi deťmi je. Na Štúrovom námestí deti triafali loptičkami do otvorených

úst nakresleného usmiateho šaša, do pripravených terčov hádzali šípky, pre telesne postihnuté deti bol pripravený petang a súťaž šikovných prštekov. Pred Kultúrnym a metodickým centrom Ozbrojených síl Slovenskej republiky sa hral hokejbal, streetball, skákanie cez gumu a skákanie vo vreci. Pre dospelých bolo k dispozícii zdarma Fitness centrum Gabrhel. V mestskej krytej plavárni si deti a dospelí si mohli zaplávať do sýtosti. Na tom stanovišti sme našli aj niečo špeciálne, lebo trenčianski hasiči do tajností bazénového potápania s prístrojom. Horolezecký klub James Trenčín pripravil lezenie na umelej stene pri železničnom moste a cvičnej skale v Skalke nad Váhom. Na farských schodoch skúšali deti aj dospelí svoju kondíciu chôdzou alebo behom po prudkých schodoch. Kultúrne stredisko Aktivity – Juh vypĺňalo čas deťom materských škôl a deťom prvého stupňa základných škôl a do šantenia sa zapájali aj handicapované deti. Základná škola Trenčín, Ľ. Novomeského pripravila športové aktivity pre deti s rodičmi. Materská škola Trenčín, Ul. M. Turkovej poskytla malým deťom možnosť vyšantiť sa pohybovými aktivitami na polykarpovej stavebnici. Viacúčelové ihrisko na Ul. 1. mája bolo miesto veľkého hokejbalového turnaja chlapcov. Malý atletický štadión pri Osemročnom športovom gymnáziu Trenčín bol využitý na futbal, volejbal a veselé športové aktivity, ktoré pre nich pripravili členovia Študentského fóra. Piaristické gymnázium J. Braneckého pripravilo malý volejbal pre deti a mládež. Slovenský skauting – 87, zbor Bufinky na obchodnej zóne preniesol z prírody bližšie k deťom skautský chodník, čím

prilákal veľké množstvo malých aj veľkých, ktorí skúšali či ho dokážu prejsť celý. Bikrosová dráha na Ostrove sústredila milovníkov cyklotrialu. Pri príležitosti tohto športového sviatku sa uskutočnilo tradičné športové futbalové stretnutie medzi družstvami Mestských úradov Trenčín a Uherské Hradište. K výbornej atmosfére prispel aj bohatý kultúrny program na Mierovom námestí, v ktorom sa so športovými ukážkami predstavili mladí zápasníci zápasníci TJ Dukla Trenčín, vzpierači Vzpieračského klubu Kofi, futbalisti TTS Trenčín, malé fitnesky z Asociácie Fitness Gabrhel, karatisti Karate Klubu Európa, ŠK Profesionál – Aikido klub a gymnasti Gymnastického klubu Pavlo. V kultúrnom programe sa predstavili tanečné súbory Mesta Trenčín - skupina moderného tanca Goonies, Tanečná skupina Korzo, Tanečná skupina Drobci, Tanečná skupina Aura, TS South Side, TS Zajo, TS SOU odevné a textilné, TS Tweety, TS Elektro, TS Bonika.

Ako teda skončilo zápolenie medzi súťažiacimi mesta Trenčín a Košice ? Nemohlo inak ako **víťazstvom mesta Trenčín**, pretože športových aktivít sa zúčastnilo **31,75 %** z celkového počtu evidovaných **56.130** obyvateľov a v Košiciach na športových aktivít sa zúčastnilo 14,81 % z celkového počtu 235.000 obyvateľov.

Vlastné poznámky

V dňoch 8. až 16. apríla 2008 sa stalo cieľom vysokohorských turistov **Rastislava Cabalu**, **Jána Cabalu**, **Andreja**

Hricka a **Ľuboša Webera** z Klubu Polar Alpin Trenčín pohorie Sierra Nevada nachádzajúce sa v Andalúzii, na juhu Španielska. Horstvo ležiace iba 35 km od pobrežia Stredozemného mora, je najvyšším pohorím na celom Pyrenejskom poloostrove. O svojom dobrodružstve sa podelili svojím listom nasledovného znenia. „Náš prvý kontakt so Španielskom sa udial na letisku v Madride, odkiaľ sme sa nočnou jazdou autobusom presunuli do mesta Granada, ležiaceho pod severnými svahmi Sierra Nevady. 260-tisícová Granada nás však privítala nevľúdnym oblačným počasím a vietor na hrebeňoch hôr dosahoval rýchlosť 90 km/h. To nás odradilo od nášho zámeru hneď spoznávať Sierru Nevadu. A tak dva dni sme venovali spoznávaniu mesta plného histórie, ktorého korene siahajú až do čias Rimanov. Mesto najväčší rozkvet zažilo v období maurskej nadvlády v 8. až 15. storočí, ktoré zanechalo vplyv najmä v architektúre. Najväčšou atrakciou Granady bol nepochybne maurský palácový komplex Alhambra, týčiaci sa na kopci nad mestom.

najvyššia hora Sierra Nevady – Milhucén 3479 m

Po troch dňoch sa počasie umúdrilo a tak na štvrtý deň ráno sme vyrazili z Granady do lyžiarskeho strediska Pradollano, odkiaľ sme uskutočnili trojdňový prechod centrálnej časti Sierra Nevady. Pre záujemcov o lyžovanie treba dodať, že Pradollano je najrozsiahlejšie a najvyššie položené lyžiarske stredisko v celom Španielsku. Lyžiari majú k dispozícii 55 ki-

lometrov zjazdoviek v nadmorskej výške od 2100 m až do 3300 m. Nad strediskom týčiaci sa vrchol Veleta, druhý najvyšší v pohorí s výškou 3396 m bol našim prvým cieľom. Hoci v podhorí vládlo pekné slnečné a veterné počasie, vrchol Velety sme dosiahli v začínajúcej víchrici a bez GPS navigátora by sme veru ťažko zostúpili ku kamennej útulni Refugio de la Cariguela vo výške 3205 m, kde sme prenocovali.

Počasie ďalšie dni bolo priaznivé a umožnilo nám vystúpiť na päť najvyšších štítov Sierra Nevady. Keďže v pohorí ešte vládli zimné podmienky, tak použitie horolezeckých cepínov a stúpacích želiez bolo nutnosťou. Kým v noci teplota klesala na -12°C, ale cez deň slnečné lúče príjemne hriali a pod ťažkými batohmi sme sa veru aj zapotili. Druhú noc sme strávili v ďalšej kamennej útulni (Refugio de la Caldera, 3080 m), ktorú, rovnako ako tú predchádzajúcu, vybudovala Správa národného parku. Národný park Sierra Nevada bol vyhlásený pomerne nedávno, v roku 1999. Tretí deň dopoludnia sme dosiahli najvyšší vrchol pohoria 3479 m vysoký Mulhacén, ktorý nás obdaril úchvatnými výhľadmi na okolité končiare, aj na 30 kilometrov vzdialenú Granadu.

turistická výprava po zdolaní Mulhacénu

V ten deň sme ešte vystúpili na snáď najkrajší vrchol pohoria Alcazaba (3364 m), potom nasledoval únavný zostup o 1800 metrov nižšie, do dedinky Trevélez s typickými bielymi domčekmi učupenými v strmom svahu vo výške od 1400 do 1700 metrom. Táto dedinka je najvyššie položenou na Pyrenejskom poloostrove. V jednej z tunajších reštaurácii sme večer oslávili

náš prechod pivom a miestnou špecialitou – sušenou šunkou, ktorá preslávila Trevélez po celom svete. Hoci sme hory navštívili počas víkendu, okrem začiatku a konca nášho putovania sme nestretli ani živú dušu.

Nasledujúce ráno sme sa autobusom vrátili do Granady a zvyšok dňa sme venovali odpočinku a dopĺňaniu stratených kalórií. Večer sme sa posledný krát poprechádzali uličkami starého mesta a pokochali sme sa výhľadom na zasnežené, nám už dôverne známe, vrcholy Sierra Granady. Posledný deň a noc nášho výletu sme strávili v metropole Španielska, v Madride, ktorá nás privítala s jarnou rozkvinutou prírodou veľkým počtom historických pamiatok, múzeí a svetových galérií. Z nich sme stihli pozrieť len zlomok pozoruhodností - najznámejšiu Galériu umenia Prado, plastiku hrdinu románu Miguela Cervantes Dona Quijote De la Mancha. A tak sa sme si predsa vzali, že sa do tohto príťažlivého mesta ešte vrátime.“ Váš Rastislav Cabala.

Poznámky Rasťa Cabalu

Dňa 10. júna 2008 sa v priestoroch Hasičskej stanice a Mestského futbalového štadióna v Dubnici nad Váhom uskutočnil v poradí už 12. ročník krajskej súťaže v hasičskom športe. Súťaž otvoril riaditeľ Krajského riaditeľstva Hasičského a záchranného zboru **plk. Ing. Michal Jurdík**. Krajskej súťaže sa zúčastnili najlepšie družstvá z Trenčianskeho kraja, konkrétne Okresného riaditeľstva Hasičského a záchranného

zboru z Trenčína, Okresného riaditeľstva Hasičského a záchranného zboru Nového Mesta nad Váhom, Okresného riaditeľstva Hasičského a záchranného zboru Partizánskeho, Okresného riaditeľstva Hasičského a záchranného zboru Považskej Bystrice, Hasičskej stanice z Púchova a Závodného hasičského útvaru Seprot z Púchova. Súťažilo celkom 61 hasičov. Mimo súťaž štartovali hasiči z Hasičského a záchranného sboru Zlínskeho kraja.

Celkovým víťazom 12. ročníka sa stalo družstvo **Okresného riaditeľstva Hasičského a záchranného zboru v Trenčíne**. V dvojboji jednotlivcov prvých päť miest získali zástupcovia Závodného hasičského útvaru Seprot z Púchova. Víťazom dvojboja jednotlivcov sa stal **Ing. Rudolf Adamička** zo Závodného hasičského útvaru Seprot Púchov.

Vlastné poznámky

Na Ostrove sa uskutočnil v dňoch 16. – 18. mája 2008 6. ročník motoristického zrazu, ktorý pripravil Black Kings Chopper Club z Trenčína. Podľa organizátora Miroslava Appelta sa na zraze „premlelo viac ako sedemsto majiteľov motorových „srdcoviek“. „Naša rodina sa stále rozširuje,“ skonštatoval na margo účasti motorkárov z Čiech a Poľska. Na programe zrazu bola v sobotu 17. mája 2008 spanilá jazda, v ktorej prešli 140 kilometrový okruh s fajčiarskou prestávkou v Bojnej. V skutočnosti to bola prestávka pre hladné

žalúdky, pretože ich tu čakal chutný guláš. Na spiatočnej ceste si spomenuli na kamarátov, ktorí pred dvoma rokmi zahynuli cestou zo zrazu pri Chocholnej.

Na túto záľubu treba dve veci - chuť a peniaze. Na zraze sa objavili skutočné skvosty, napríklad „harleyka“ za jeden a pol milióna. Predchádzajúce stretnutia sa skončili kvôli „frajerine.“ V 90-tych rokoch ich organizovali bratia Peter a Milan Kolibárovci. Prvý zraz bol na Ostrove v roku 1993, prestali sme asi po šiestich rokoch. Zo začiatku to bolo o záľube, kamarátstve. Neskôr začali na stretnutia chodiť chalani, ktorým oteckovia dali státisíce na motorky. Tí nerešpektovali nepísané pravidlá, jazdili divoko, ničili zariadenie v objektoch, kde sa motorkári stretli. Napríklad v Opatovej vošiel motorkár priamo do jedálne. Dnes sa rady motorkárov vyčistili, motorkári sú disciplinovaní. Jeho slová potvrdil aj Pavol Kudlička z Okresného riaditeľstva Policajného zboru Slovenskej republiky v Trenčíne, podľa ktorého sa počas motorkárskeho víkendu nestala žiaden problém.

Trenčianske noviny 02.06.2008

TJ Kubran Trenčín usporiadala v polovici mesiaca júl 2008 za účasti 111 hráčov dvojdňový celoslovenský stolnotenisový turnaj veteránov, ktorí zápolili v siedmich vekových kategóriach.

Výsledky :

- kategória 40-49 roční :
  1. Š. Sagáčik (Val. Meziříči),
  2. Š. Mazuch (Pov. Bystrica),
  3. P. Jánošík (Jeseník).
- kategória 50-59 roční :
  1. L. Mádel (Holíč),
  2. Ľ. Štrbík (B. Bystrica),
  3. J. Vítek (Nové Mesto n/V.).

- kategória 60-64 roční :
  1. J. Mišinský (Hraň),
  2. E. Čanaky (Mojmírovce),
  3. A. Mihály (Prievidza).
- kategória 65-69 roční :
  1. T. Lacko (Komárno),
  2. A. Paríšek (Košice),
  3. D. Nič (Bratislava).
- kategória 70-74 roční :
  1. O. Kysel (Bratislava),
  2. J. Holoďa (Bratislava),
  3. J. Ostruszka (Košice).
- kategória 75-79 roční :
  1. M. Illéš (Bratislava),
  2. M. Kasanický (Ružomberok),
  3. A. Novák (Trenčín).
- kategória nad 80 rokov :
  1. V. Gondžúr (Trenčín),
  2. E. Marček (Ružomberok),
  3. J. Kužma (Vranov).

Trenčianske noviny 07.07.2008

V dňoch 23. a 24. júna 2008 sa uskutočnila v Trnave a okolí Olympiáda detí a mládeže – Kalokagatia 2008, v ktorej si zmerali mladí športovci v ľahkej atletike, basketbale, hádzanej, volejbale, stolnom tenise, streľbe, gymnastike a malom futbale. V súťaži malého futbalu reprezentovali Trenčiansky kraj mladší žiaci Základnej školy Trenčín, Ul. Na dolinách. Bojovali úspešne, lebo sa prebojovali až do finále, kde podľahli družstvu Základnej školy Bratislava, Kalinčiakova ul. na pokutové kopy. Družstvo pripravil pre turnaj učiteľ **Roman Bakoš**.

Info Trenčín 17.07.2008

Pomocná evidencia 400/1/08

V dňoch 3. a 4. júla 2008 sa uskutočnil v Dubnici nad Váhom už 36. ročník majstrovstiev Slovenskej republiky v hasičskom športe. V prvý deň predpoludním súťažili profesionálni hasiči na hasičskej stanici v Dubnici nad Váhom vo výstupe do 4. podlažia cvičnej veže s pomocou hákového rebríka a popoludní pokračovala súťaž na Mestskom štadióne v Dubnici nad Váhom. Celkom súťažilo 13 družstiev a 7 jednotlivcov. Desať družstiev tvorili príslušníci Hasičského a záchranného zboru, tri družstvá boli zástupcovia závodných hasičských útvarov z G 4 S Fire Services z Bratislavy, družstvo zo Slovenských elektrární – Jaslovských Bohuníc a družstvo zo Seprot - servisu z Púchova. Najstarším súťažiacim bol Mgr. Vladimír Suržin z Okresného riaditeľstva Hasičského a záchranného zboru v Poprade, ktorý v športe zastáva funkciu trénera reprezentácie a v tomto roku sa dožíva okrúhleho jubilea 50 rokov. Najmladším súťažiacim bol 19-ročný Marek Veselovský zo Závodného hasičského útvaru Seprot Seprot, servis Púchov. Bok po boku súťažili aj otec so synom. Otec Miroslav Velický a syn Michal Velický, obaja z Okresného riaditeľstva Hasičského a záchranného zboru v Senici.

Prvú disciplínu – výstup do 4. podlažia cvičnej veže s časom 15,21 s prekvapivo vyhral **Róbert Csörgö** zo Závodného hasičského útvaru G 4 S Fire Services z Bratislavy, na druhom mieste s časom 15,27 s sa umiestnil vlaňajší víťaz „veže“ **Rudolf Adamička** zo Závodného hasičského útvaru Seprot – Servis s.r.o. Púchov a na 3. mieste skončil **Pa-**

víťazné družstvo z Popradu

vol Gavlák z Okresného riaditeľstva Hasičského a záchranného zboru v Poprade. V družstvách si prvenstvo z „veže“ zapísalo družstvo Okresného riaditeľstva Hasičského a záchranného zboru v Poprade.

Druhú disciplínu 100 m cez prekážky vyhral favorit **Viliam Štinčík** z Okresného riaditeľstva Hasičského a záchranného zboru v Poprade s časom 16,72 s, druhý bol **Jaroslav Klučár** z Okresného riaditeľstva Hasičského a záchranného zboru v Spišskej Novej Vsi s časom 17,22 s a na treťom mieste skončil **Pavol Gavlák** z Okresného riaditeľstva Hasičského a záchranného zboru v Poprade s časom 17,29 s. V družstvách vyhralo druhú disciplínu družstvo **Okresného riaditeľstva Hasičského a záchranného zboru v Poprade**.

Tretiu disciplínu – štafetu družstiev vyhralo družstvo **Okresného riaditeľstva Hasičského a záchranného zboru v Trenčíne** časom 61,92 s; na druhom mieste skončilo družstvo Okresného riaditeľstva Hasičského a záchranného zboru v Spišskej Novej Vsi s časom 62,42 s a na treťom mieste družstvo Závodného hasičského útvaru Seprot, servis Púchov s časom 62,47 s.

Štvrtú – kráľovskú disciplínu – požiarny útok vyhralo opäť družstvo **Okresného riaditeľstva Hasičského a záchranného zboru v Poprade** s časom 23,66 s, na druhom mieste skončilo družstvo Okresného riaditeľstva Hasičského a záchranného zboru vo Veľkom Krtíši s časom 26,77 s a na treťom mieste družstvo Okresného riaditeľstva Hasičského a záchranného zboru v Spišskej Novej Vsi s časom 27,07 s.

Poznámky M. Petríka (upravené)

Soblahovská ulica v Trenčíne patrila dňa 5. júla 2008 po obede na dve a pol hodiny výhradne korčuliarom na kolieskových korčuliach. Na tento účel Mesto Trenčín uzavrelo pre

mestskú hromadnú dopravu a autá úsek tejto mestskej komunikácie od kruhovej križovatky pri Keramoprojekte až po mestský cintorín v celkovej dĺžke približne 650 metrov. Počas tohto času Trenčania všetkých vekových kategórií sa mohli bezpečne vyšantiť na kolieskových korčuliach. Premiérového podujatia sa zúčastnilo vyše 500 občanov. Prieskum vykonaný medzi vodičmi nezaznamenal nejakú sťažnosť, že bola cesta uzavretá. A samotní korčuliari vyjadrili maximálnu spokojnosť. Samospráva akciu vyhodnotila v tom zmysle, že bola prínosom pre športové vyžitie Trenčanov a pre ďalšie obdobie bude podobnú akciu poriadať aj v iných častiach mesta.

www.trencin.sk 06.07.2008

Mladšie dorastenky Hádzanárskeho klubu Štart Trenčín, podobne ako ich hádzanárske vzory, ženy - seniorky Hádzanárskeho klubu Štart Trenčín, obsadili na majstrovstvách Slovenska v Šuranoch tretie miesto a získali bronzové medaily. Pri vyrovnanosti súperov rozhodovali o umiestení na prvých troch miestach jednogólové rozdiely vo výsledkoch. Trenčianky delil od striebra jeden a od zlata tri góly. O umiestnenie medzi najlepšími hádzanárskymi družstvami sa zaslúžili hráčky : Zemanovičová, Šaržíková – Dudová, Ivanová, Kolériková, Pojezdálová, Cipovová, Vasilenková, Petreková, Berová, Revajová, Varsanyiová, Tvrdá, Svetlošáková, Bogárová, Gužíková, Skrucoňáková, Luštoňová, Bániková, Hrochová.

Majstrom Slovenska sa stalo družstvo Bytče pred družstvom so Šurian a družstvom z Trenčína.

Vlastné poznámky

V nedeľu 29. júna 2008 na hokejbalovom ihrisku Základnej školy Trenčín, Novomeského vyvrcholila Trenčianska hokejbalová liga posledným finálovým duelom play-off medzi mužstvami Rangers a Pivoňka. Rangers, ktorí viedli v sérii 2:1, prevyšovali od začiatku zápasu svojho súpera po hernej aj technickej stránke a zaslúžene zvíťazili 9:1. Stali sa tak už po ôsmy raz víťazmi tejto prestížnej súťaže a držiteľmi putovného pohára. Víťazné mužstvo **Rangers** hralo v zostave : Gregor, Neveriš, Nosek, Škára, Podpera, Hartmann, Bulko, Fabo, Minárech, Kyselica, Harár, Gašparovič, Ďuriš, Zemko, Sykorčin, Havier, Bielik. Na treťom mieste skončilo družstvo Pirates, ktorí zvíťazili nad KSD Nová Dubnica.

Trenčianske noviny 30.06.2008

Pomocná evidencia 380/1/08

Poľská obec Zablocie dňa 5. júla 2008 bola miestom 18. ročníka futbalového turnaja obcí s názvom Záblatie. Je len samozrejmé, že sa zúčastnili aj futbalisti z mestskej časti Trenčín – Záblatie. Tento tradičný turnaj sa konal za účasti štyroch družstiev – Sokol Záblatí z Čiech, Slovan Záblatí z Moravy, Orzela Zablocie z Poľska a Družstevníka Záblatie z Trenčína. Trenčianski reprezentanti si počínali výborne, na rozdiel od prvoligistov, a zvíťazili už po tretí raz za sebou. Za najlepšiho strelca turnaja bol vyhlásený **Branislav Straka** z Družstevníka Záblatie s dosiahnutými piatimi gólmi.

Info Trenčín 31.07.2008

Pomocná evidencia 430/1/08

Z poverenia Slovenského zväzu tenistov usporiadal klub M-Šport Trenčín – Ostrov majstrovstvá Slovenskej republiky tenisových veteránov, ktorého sa zúčastnilo 88 hráčov z viacerých miest Slovenska. Pretekári boli rozdelení podľa vekových kategórii od 35 až nad 85 rokov. Najstarším účastníkom podujatia bol 88 - ročný **Ján Ležovič** z Bratislavy. Víťazmi sa stali :
kategória 35 – roční : Drozd
kategória 40 – roční : Staník
kategória 45 – roční : Župa
kategória 50 – roční : Poruban
kategória 55 – roční : Kmeť
kategória 60 – roční : Horváth
kategória 65 – roční : Brna
kategória 70 – roční :Augustín :
kategória 75 – roční : Ferienčík
kategória 85 – roční : Cepko
kategória štvorhra 35 – roční : Jánošík, Staník
kategória štvorhra 55 – roční : Kmeť, Žufka
kategória štvorhra 65 – roční : Ondrušek, Augustín
kategória štvorhra 75 a 85 – roční : bola neobsadená.
Trenčianske noviny 14.08.2008
Pomocná evidencia 461/1/08

Futbalový mladší dorastenci (ročník 1993) z Akadémie AC Sparta Trenčín sa zúčastnili na 2. ročníku medzinárodného turnaja O pohár Jozefa Chovanca v Prahe. Bola to skvelá a vydarená konfrontácia predovšetkým českého a slovenského mládežníckeho futbalu. Pekného úspechu na tomto podujatí zaznamenali mladší dorastenci AAC Sparta Trenčín, ktorí v konečnom hodnotení spomedzi desiatich účastníkov obsadili skvelé tretie miesto, keď boli iba krôčik od postupu do finále. Bližšie o tomto turnaji povedal tréner Trenčanov **Jaroslav**

Jurkovič - „Oproti minulému roku sa tento turnaj skvalitnil nie preto, že sme skončili na šiestom a tento rok už na treťom mieste. Tento rok stretnutia boli veľmi vyrovnané. Naše deklasujúce výsledky z prvého ročníka sa už nezopakovali ani v jednom zápase. Nakoľko naše mužstvo bolo pohromade iba tri týždne, myslím si, že sme ziskom tretieho miesta dosiahli veľmi pekný úspech. Postup do finále nám unikol iba o vlások, lebo tri minúty pred koncom Slávia Praha vyrovnala na konečných 1:1, my sme v boji o postup do finále však potrebovali zvíťaziť, preto sme hrali iba o bronzové medaily. Je potešiteľné, že na tomto turnaji sme zaznamenali najviac gólov. V našom družstve sme mali aj najlepšieho strelca celého turnaja **Mariána Výsmeka** autora štyroch gólov. Vzhľadom nato, že mužstvo sa iba spoznáva a formuje, chlapci sa prezentovali kvalitnými a zodpovednými výkonmi. Za dva turnajové dni absolvovali päť namáhavých stretnutí, neraz išli na dno svojich síl a schopností. Bola to vydarená generálka nášho nového kolektívu, v ktorom je až šestnásť nových hráčov (z minulej sezóny zostali iba dvaja), pred novým súťažným ročníkom 2008/09 - 1.ligy mladšieho dorastu. Veľmi kladne sa výkone mladých trenčianskych futbalistov vyjadrili bývalí hráči Sparty a Slávie J. Pešice a Karol Dobiáš, ktorý im osobne poďakoval za dobrú a vzornú reprezentáciu Sparty. Jeho účasť bola pre našich chlapcov veľkým a nezabudnuteľným zážitkom. Myslím si, že našimi dobrými výkonmi a výsledkami sme si doslova „vypýtali“ pozvánku aj na ďalší 3. ročník.“ Družstvá bojovali v dvoch základných skupinách. **V skupine „A“** hrali - AC Sparta Praha, FC Bohemians Praha 1905, MFK Ružomberok, FC Viktoria Plzeň, FC Radnik (Bosna-Hercegovina). **V skupine „B“** - SK Slávia Praha, SK Motorlet, FC Nitra, FK Teplice, AAC Sparta TRENČÍN. Víťazi skupín hrali finále a mužstvá na 2. mieste zápolili o bronz.

Trenčania obsadili v svojej skupine 2. miesto a v boji o bronz si zmerali sily s druhým mužstvom skupiny „A“ Viktóriou Plzeň. Trenčania boli pri streleckej chuti a zvíťazili nad svojím súperom 5:2, gólmi Výsmeka 2, Kaderu 2, Bartaloša. Vo finále zvíťazila usporiadajúca **Sparta Praha** nad družstvom z Teplíc 1:0 a tým obhájila vlaňajšie prvenstvo.

Vlastné poznámky

Pekného športového úspechu dosiahol trenčiansky letecký modelár **Jozef Hrušovský** v druhom kole Európskeho pohára v kategórii termických elektrovetroňov, ktoré uskutočnilo v dňoch 19. a 20. júla 2008 na letisku v Nitre – Janíkovciach. V silnej európskej konkurencii, v ktorej súťažilo 24 modelov z piatich štátov, vylietal **2. miesto** v kategórii F57 - 400 a upevnil si prvé miesto v celkovom hodnotení Euro Cupu v kategórii F57-400.

Info Trenčín 31.07.2008

Pomocná evidencia 405/1/08

V sobotu 9. augusta 2008 zavítala do Trenčína prestížna trofej zámorskej hokejovej NHL Stanleyho pohár. Pod hrad Matúša Čáka ho priniesol slovenský útočník klubu Detroit Red Wings **Tomáš Kopecký**. Dvadsaťšesťročnému odchovancovi Dukly sa podarilo pohár získať ako štvrtému Slovákovi. V Trenčíne sa pohár ocitol po prvý raz. Dopoludnia Tomáš Kopecký ukázal pohár občanom na Mierovom námestí, kde sa mohli s ním odfotografovať. Útočník Detroitu pohár pre víťaza NHL priniesol aj na detské oddelenie trenčianskej nemocnice a potom na zimný štadión v Trenčíne, ktorý bol jeho vstupom do veľkého hokeja. Stanleyho pohár priviezli jeho

strážcovia z Česka. Tam sa z neho majú možnosť tešiť spoluhráči Tomáša Kopeckého Dominik Hašek a Jiří Hudler, ako aj agent Detroitu Vladimír Havlůj a hráč farmárskeho celku Jakub Kindl. Spolu s pohárom prišli na Slovensko jeho dvaja osobní strážcovia a český útočník Hudler. V nedeľu už prestížna trofej putovala ďalej k Pavlovi Daciukovi do Ruska. Trenčianska hokejová trojica Marián Hossa, Pavol Demitra a Marián Gáborík sa pre stretnutie hokejistov s reprezentačným trénerom Jánom Filcom vo Vysokých Tatrách na podujatí na námestí nezúčastnila.

Tomáš Kopecký do veľkého hokeja vhupol už ako sedemnásťročný, keď v sezóne 1999/2000 odohral v drese Trenčína 52 extraligových duelov. Následne zamieril do zámoria, kde sa cez WHL a AHL prebojoval až do prvého tímu Detroit Red Wings. V tomto ročníku v play off neodohral ani jedno striedanie, pretože ho z hry vyradila operácia kolena. V základnej časti nastúpil v 77 stretnutiach, v ktorých si na svoje konto pripísal 12 kanadských bodov za 5 gólov a 7 asistencií. V ďalšom ročníku bude spoluhráčom Tomáša Kopeckého Marián Hossa, ktorý do Detroitu prestúpil z Pittsburghu. Práve Pittsburgh bol poslednou prekážkou Detroitu na ceste k získaniu v poradí jedenásteho triumfu v NHL

Trenčianske noviny 25.08.2008

Pomocná evidencia 426/1/08

Zimný štadión v Trenčíne bol od štvrtka 14. do soboty 16. augusta 2008 dejiskom jubilejného 15. ročníka tradičného letného medzinárodného hokejového turnaja **Rona Cup**. Na podujatí štartovali tri slovenské extraligové tímy - HKM Zvolen, HK 36 Skalica, Dukla Trenčín a traja účastníci z českej najvyššej súťaže - HC Oceláři Třinec, RI OKNA Zlín a HC Znojemští Orli. Podľa hracieho systému hrali slovenské tímy len proti českým. Po každom odohratom zápase nasledovala séria trestných strieľaní, ako pomocné kritérium pri určení priebežného a konečného poradia. Vzájomné stretnutia boli zaujímavou konfrontáciou česko-slovenskej hokejovej školy. Na prekvapenie, hokejisti Dukly, ktorí obhajovali vlaňajšie prvenstvo, tentoraz sklamali - nevyhrali ani jedno turnajové stretnutie. Jednotlivé zápasy Trenčanov sledovalo okolo 500 - 600 divákov. Tento kvalitne obsadený turnaj bol zároveň aj generálkou pre niektorých jeho účastníkov, pred blížiacim sa novým ročníkom najvyššej súťaže oboch štátov.

1. **Zvolen 9 bodov**
2. Skalica 6 bodov
3. Znojmo 4 body
4. Třinec 3 body
5. Zlín 3 body
6. Trenčín 1 bod

Za najlepšieho brankára bol vyhlásený **J. Laco** zo Zvolena, za najlepšieho obrancu **Ľ. Sekeráš** z Třinca. Poháre najlepším trom družstvám a najúspešnejším jednotlivcom odovzdal generálny manažér Dukly **Eduard Hartmann** a viceprimátor Mesta Trenčín **Tomáš Vaňo**.

Vlastné poznámky

Ulica Ľ. Stárka v Trenčíne v úseku od križovatky s ulicou s Piešťanskou a Brnianskou v celkovej dĺžke 1100 metrov patrila v nedeľu 31. augusta 2008 od 14,00 h do 15,00 h, teda

na celé tri hodiny, výhradne korčuliarom. Po pozitívnych ohlasoch sa akcia Trenčín in-line opakovala. Pôvodný termín bola nedeľa 17. augusta 2008, ale vzhľadom na silnú búrku spojenú so silným ničivým vetrom deň predtým a jej následky, sa podujatie zrušilo. Pekné počasie prilákalo opäť milovníkov in-line korčuľovania. Boli nimi začínajúci, ale i zdatní, dospelý, ale aj deti. Dokonca dvaja páni si zakorčuľovali so svojimi malými ratolesťami v kočíkoch.

Vlastné poznámky

Popoludnie v stredu 10. septembra 2008 v priestoroch trenčianskej lodenice na Ostrove sa konala zaujímavé podujatie, ktorým bolo spustenie dračej lode do vôd Váhu a jej slávnostný krst. K nastúpeným vodákom pred jej spustením na vodu kapitán riečnej plavby **Ľubomír Matúš** v príhovore konštatoval, že „dračiu loď chápanú v tomto klubovom ponímaní, ktorú sme začali v Trenčíne nemá na Slovensku obdobu. Tí, ktorí o tomto športe nič nevedia, musím povedať, že Trenčíne je už lodná posádka zložená z profesionálov – výkonnostných športovcov, reprezentujúci na vrcholových súťažiach s takouto loďou. Naposledy sa tak stalo pred týždňom, keď sa v Čechách zúčastnili majstrovstiev Európy, z ktorých si priniesli 3. miesto v plavbe

na 200 metrov a 1. miesto v plavbe na 2000 metrov. Náš klub však chce osloviť široký okruh ľudí, ktorých spoločným záujmom je pohyb.“ Ľubomír Matúš uviedol, že história veslovania na dračích lodiach má svoj pôvod z Číny a je stará viac ako 2000 rokov. Lode sú dlhé 12,5 m s posádkou dvadsiatich veslujúcich, z ktorých je desať na každej strane lode. Dopĺňajú ich vpredu sediaci bubeník udávajúci tempo a vzadu stojaci kormidelník.

Ako sa patrí, nové plavidlo ešte pred svojím spustením na vodu dostalo svoje pomenovanie po nestorovi slovenských a trenčianskych vodákov Emilovi Baranyim **Emilko** a fľašou sektu ho pokrstil primátor Mesta Trenčín **Ing. Branislav Celler**. Následne k plavidlu pristúpili vodáci z oboch strán a z vesiel urobili tradičné **„V“**, čím vyjadrili svoju pripravenosť na plavbu. Naviják začal pomaly popúšťať lano s plavidlom do vĺn Váhu a po nastúpení posádky dračia loď Emilko vykonala skúšobnú plavbu po Váhu.

Novovzniknutý klub Dračia légia v Trenčíne má záujem rozšíriť svoj vplyv medzi školskou mládežou organizovaním súťaží. Tak vám želáme veľa zdaru priatelia.

Vlastné poznámky

V nedeľu 14. septembra 2008 sa uskutočnil na futbalovom štadióne AS Trenčín ďalší ročník populárnej siláckej súťaže o Meč Matúša Čáka za účasti 13 silákov z Čiech, Maďarska, Poľska a Slovenska. Už od prvej disciplíny, v ktorej súťažiaci prevracali 400 kg. pneumatiku, sa ujal vedenia **Zdeněk Sedmík** z Čiech a nedal si ho prebrať ani najsilnejším mužom Slovenska za rok 2004 Braňom Golierom. V konečnom hodnotení štyri prvenstvá zo šiestich disciplín, čo mu vynieslo získal 72 bodov. Na druhom mieste sa umiestnil Bartolomej Bak z Poľska a na treťom mieste sa umiestnil Braňo Golier.

Vlastné poznámky

„V lete ma oslovili akcionári a vedenie Dukly s touto ponukou a po rozhovoroch s akcionármi som sa rozhodol ponuku prijať," povedal primátor Mesta Trenčín **Ing. Branislav Celler**. Rozhodlo o tom viacero dôvodov. „Najdôležitejším je skutočnosť, že hokej má výnimočné postavenie v meste a považujem ho za najväčší vývozný artikel Trenčína vo svete. Počas svojej histórie vychovala Dukla Trenčín svetové hviezdy patriace na čelné pozície v NHL, novovzniknutej Kontinentálnej hokejovej lige a veľa hráčov pôsobí v európskych ligových súťažiach. Do popredia sa už tlačí ďalšia generácia s Andrejom Meszárošom a Tomášom Kopeckým. Je to dôvod, aby mesto ďalej pôsobilo v procese výchovy talentov v Dukle a osobne mi na tom veľmi záleží," vysvetlil trenčiansky primátor. Ing. Branislav Celler vníma aj druhý rozmer spolupráce mesta Trenčín s klubom formou finančnej participácie na činnosti Dukly

financovaním zimného štadióna, ktorý má klub vo výpožičke. Mesto ročne investuje do prevádzky 17 mil. Sk a ďalších 10 mil.Sk ročne vkladá do zveľaďovania štadióna. Za posledné štyri roky to bolo 40 mil. Sk do rekonštrukcie šatní a ďalších priestorov zimného štadióna.

„Mojou predstavou je spolu s vedením Dukly nájsť pre klub strategického partnera, ktorý by sa stal hlavným sponzorom. Takýto partner musí pochopiť, že spojiť svoje meno a obchodnú značku s niečím tak výnimočným, ako je trenčiansky hokej má pre neho veľký význam," povedal o svojich predstavách Ing. Branislav Celler. Ďalší rozvoj hokeja v Trenčíne vidí v obnovení činnosti nadácie založenej Duklou v minulosti. Mesto ju môže podporiť finančne, avšak najdôležitejšou úlohou bude získať ďalších prispievateľov. Finančné prostriedky z nadácie by mali byť transparentne posudzované autoritami a posúvané deťom z finančne slabších rodín, ale športovo nadaných. Pre takéto rodiny sú výdavky na hokej veľkou záťažou a viaceré prirodzené talenty sa môžu z hokeja vytratiť. „Ide mi o vytvorenie takých podmienok pre mládež, aby sa v Trenčíne rodili hokejové hviezdy aj v budúcnosti. To je cesta, aby sme mohli privítať pohár Stanley cupu mali viackrát, opakovane a nie iba raz, ako počas tohto leta," predostrel svoju víziu práce s mládežou čestný prezident Dukly Trenčín. Výzvou pre neho je aj marketing klubu, aby sa dostal do popredia pozornosti práce jeho vedenia. „Duklu treba viac cítiť v živote v meste, častejšie, viackrát a nielen cez hokejové aktivity. Treba si zobrať v tomto smere vzor v športových kluboch v zahraničí, kde sa presadzujú aj v iných sférach a nielen v športe," povedal Ing. Branislav Celler.

www.trencin.sk 10.09.2008

Šiesty deň na paralympijských hrách v Pekingu priniesol pre Slovensko štvrtú medailu. Postaral sa o ňu pretekár na handbiku Trenčan **Rastislav Tureček**, ktorý tak obhájil striebornú medailu z Atén v časovke jednotlivcov. Slovenský paraolympionik na 12,7 km dlhej trati v olympijskom triatlonovom areáli získal pre slovenskú výpravu v poradí štvrtú medailu v Pekingu. Víťazom sa stal Rakúšan Schattauer časom 29:57,77, za ktorým slovenský reprezentant zaostal o 55,32 sekúnd.

„Som šťastný, lebo časovka nie je moja obľúbená disciplína. Sám tomu neverím, že som druhý...“ povedal bývalý zápasník, ktorý po autohavárii zostal na vozíku a dal sa na cyklistiku. „Trať bola náročná, nestačilo ísť silovo, bolo treba ísť veľmi rozumne. Stačila jedna chyba a bol by som sa odpísal,“ dodal 36-ročný Trenčan.

Vlastné poznámky

Čoraz sa viac stretávame so skutočnosťou, že osobnosti, ktoré niečo znamenali v druhej polovici 20. storočia vo všetkých oblastiach politického spoločenského a kultúrneho

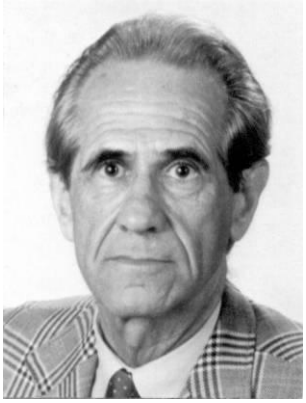

života svoje poslanie v spoločenstve ľudstva odchádzajú do večnosti. Naposledy 24. septembra 2008 zomrel vo veku nedožitých 75 rokov nestor trenčianskeho basketbalu, volejbalu, ale najmä hádzanej **Andrej Slavinský**, ktorého všetci, čo ho dobre poznali familiárne oslovovali „Bandy“. S jeho menom bola spojená história trenčianskej hádzanej, kde ako tréner vychoval s prestávkami za obdobie 22 rokov niekoľko generácií hádzanárok, medzi nimi i svoju manželku. Po prvýkrát tak bolo v sezóne 1960/1961, napo-

sledy v sezóne 1996/1997. Niekoľko rokov pôsobil ja Osemročnom športovom gymnáziu v Trenčíne ako tréner hádzanej.

Vlastné poznámky

V sobotu 27. septembra 2008 sa uskutočnili v Znojme preteky dračích lodí, ktorých sa zúčastnila aj jediná slovenská posádka lode Emilko z Trenčína. Ako uviedol kapitán zmiešanej posádky **Ľubomír Matúš**, že „naša loď sa už v rozjazdách stretla so silným a favorizovaným tímom z Hraníc na Morave, s ktorým obe rozjazdy vyhrala. Výhrou v rozjazdách sme priamo postúpili do semifinále a nemuseli sme svoje sily plytvať v opravných jazdách. V semifinále sa naša loď opäť stretla s loďou s Hraníc na Morave. Do štartu s touto posádkou sme šli s obavami, pretože súper zmenil posádku za svalnatých mladých mužov. Správne udaná taktika i v semifinále slávila úspech a trenčianska loď sa prebojovala do finále. Vo finále nás čakal najlepší moravský klub dračích lodí „Vranovská krčma“ a jej posádka dávala pred štartom najavo, že si prišla po víťazstvo. Trenčianska posádka sa týmito vyhláseniami nezľakla a na štart nastúpila vo farbách mesta. Finálový boj bol veľmi tvrdý a ťažký a trenčianska posádka skončila tesne za svojím súperom.

Trenčianske noviny 06.10.2008

Bývalý hráč Dukly Trenčín Miloš Melicherík urobil kus dobrej propagačnej práce počas piatich sezón svojho učinkovania ako hokejista vo Veľkej Británii. Aj prípravný kemp hokejistov Guildford Flames, v ktorom súčasnom období pôsobí, sa konal na zimnom štadióne J & T Arena Mariána Gáboríka začiatkom mesiaca septembra 2008. Svojich rodákov prišiel v tréningovom tempe dňa 12. septembra 2008 povzbudiť veľvyslanec Veľkej Británie a Severného Írska **Michael Roberts**. Miloš Melicherík nastávajúcou sezónou

vstupuje v drese Guildford Flames do šiestej sezóny. Kým v minulých sezónach s ním pôsobili aj iní slovenskí hráči, tak v tejto sezóne s ním budú hrať v rámci kvóty štyroch legionárov jeden Kanaďan a dvaja Česi.

Info Trenčín 25.09.2008

Pomocná evidencia 510/1/08

Takmer päťdesiatka mladých adeptov ľahkej atletiky sa zúčastnilo 7. septembra 2008 v Dubnici nad Váhom národného finále dlhodobej postupovej súťaže pod názvom „Hľadáme nového Jozefa Plachého“. Táto súťaž je už tradične venovaná vyhľadávaniu nových bežeckých talentov žiakov základných a študentov stredných škôl s maximálnou vekovou hranicou do trinásť rokov. V tento deň triumfovala študentka Osemročného športového gymnázia v Trenčíne Marína Martoňová, keď zvíťazila v behu na 600 metrov. Najlepšiu pretekársku dekorovala nezabudnuteľná legenda československej ľahkej atletiky Jozef Plachý.

Info Trenčín 26.09.2009

Dňa 24. septembra 2008 prijal primátor Mesta Trenčín **Ing. Branislav Celler** na Zimnom štadióne Hokejového klubu Dukla Trenčín delegáciu Výboru pre vzdelávanie, vedu, kultúru a verejné zdravie Celočínskeho zhromaždenia ľudových zástupcov Čínskej ľudovej republiky, ktorá je na pracovnej návšteve v Slovenskej republike, vedenú podpredsedom výboru **Song Fatang**. Po zoznámení sa s históriou Hokejového klubu Dukla Trenčín jej

bývalým hráčom a generálnym manažérom predstavenstva klubu **Eduardom Hartmanom** vykonali prehliadku interiéru štadióna a zúčastnili sa aj tréningu prvoligového družstva mužov Dukla Trenčín. Eduard Hartman pre Televíziu Markíza vyjadril prekvapenie, že odkiaľ dostali Čínania informáciu o do-brom hokeji v Trenčíne. Vo vyhriatych priestoroch bufetu informovali hostitelia pri šálke kávy o športových aktivitách v Trenčíne, teda najmä o hokeji, pýtali sa na rozpočet klubu, platy hráčov a podobne. Song Fatang pre Televíziu Markíza povedal, že „prišli sme sa učiť a prebrať skúsenosti pri výchove hokejistov. Spôsob ako to v nich pestujete od útleho veku zanechal vo mne hlboký dojem.“ Netajil sa cieľom Číny, aby ich hokejové družstvo pôsobilo v A-kategórii majstrovstiev sveta. „Náš hokej potrebuje zlepšiť úroveň, a preto možno budeme spolupracovať so Slovenskom“, povedal hosť zo vzdialenej krajiny. Následne sa všetci presunuli do neďalekého zimného štadióne J & T Arena Mariana Gáboríka, kde ich prijal otec slávneho hokejistu **Ing. Pavol Gáborík s manželkou Silviou** a pozreli si tréning mladých hokejistov z hokejovej triedy z neďalekej Základnej školy Trenčín, Hodžova ul. Na záver pobytu sa zapísali do pamätnej knihy zimného štadióna. Po obede v hoteli Tatra si zo záujmom prezreli Trenčianske múzeum a Trenčiansky hrad.

Song Fatang sa pozdravil s Pavlom Gáboríkom

Vlastné poznámky

Pod záštitou predsedu Trenčianskeho samosprávneho kraja sa uskutočnili regionálne oslavy **Svetového dňa turizmu**

v piatok 26.9.2008 na Mierovom námestí v Trenčíne v znamení hesla **Turizmom proti klimatickým zmenám**. Historické centrum mesta Trenčín na prelome turistických sezón tak po dvoch týždňoch, keď sme naplno žili podujatím Pádivého Trenčín a slávnosťou folklóru Pri trenčianskej bráne, opäť ožilo kultúrou. O zábavu prítomných sa postarali skupina HEX, slávni Bludní rytieri z Beckova, skupina TRIGA, ktorej členovia budú rozdávať nielen dobrú náladu, ale aj chutné občerstvenie, detský folklórny súbor Kornička a trenčianska skupina Igora Kulicha. Celé popoludnie boli zabezpečené aj prehliadky centra mesta so sprievodcami v historických kostýmoch. Pre účastníkov podujatia boli pripravené nové pútavé propagačné materiály o turistických atraktivitách a možnostiach trávenia voľného času v našom kraji, o prírodných zdrojoch a oblastiach, ktoré treba poznať, využívať a chrániť, o kúpaliskách, lyžiarskych strediskách a cyklotrasách a to v stánkoch Slovenskej agentúry cestovného ruchu, Trenčianskeho samosprávneho kraja, Regionálneho združenia cestovného ruchu Horná Nitra, Mikroregiónu Púchovská dolina, Matúšovho kráľovstva, Slovenského cyklo-klubu, spoločnosti Trenčianske minerálne vody a ďalších organizácií. Počas podujatia prebiehala vedomostná súťaž, kde najmä mladí účastníci, ktorí sa do nej zapojili získali pekné ceny.

Vlastné poznámky

V športovej hale v Galante dňa 27. septembra 2008 sa uskutočnilo prvé kolo Slovenského pohára v karate kategórie

kadetov a juniorov. Na súťaži nadviazala na minuloročné veľmi dobré výsledky členka Karate Klub Európa **Ingrid Suchánková**, ktorá získala v kategórii kata – kadetky 2. miesto a v kategórii kumitu – kadetky do 54 kg 1. miesto.

Vlastné poznámky

zľava – K. Vyhnička, B. Kacina, K. Vavruš

V sobotu 4. októbra sa uskutočnil 5. ročník pretekov v behu do vrchu **„Inovecký výbeh“**, ktoré pripravili organizátori z Klubu Polar Alpin Trenčín. Napriek vytrvalému dažďu sa na štart postavilo 16 bežcov. 1400 metrov dlhú trať s prevýšením 257 metrov, z Chaty pod Inovcom na vrchol Inovca vo výške 1042 m n. m. najrýchlejšie zvládol **Branislav Kacina** z Trenčína v čase 9 minút 42 sekúnd. Na druhom mieste sa umiestnil Kamil Vyhnička z Beluše za 10:57 min., tretí najrýchlejší čas 11:05 min. dosiahol Kristián Vavruš z Trenčianskeho Jastrabia. Pretekov sa zúčastnila jediná žena, Veronika Kováčová z Trenčína. Vecné ceny pre účastníkov venovali firmy: Denny Import, Polar Alpin Šport, Skrat, Scarpa, Saucony.

Správa Rasťa Cabalu

Za prítomnosti 600 pretekárov z vyše 19 štátov sveta sa 11. a 12. októbra 2008 konal dvojdňový medzinárodný turnaj **Grand Prix Plzeň 2008**, na ktorom sa pravidelne zúčastňujú aj mladí karatisti z klubu Laugaricio Trenčín. Pekné umiestnenie si vybojovali v kategórii mladších žiakov **Libor Vlček**, ktorý zvíťazil v hmotnostnej kategórii do 35 kg a v kategórii

dievčat do 30 kg sa umiestnila **Barbora Krajčíková** na treťom mieste.

Info Trenčín 20.10.2008

Pomocná evidencia 560/1/08

Vo štvrtok 16. októbra 2008 sa v Hornej Ždani neďaleko

Žiaru nad Hronom uskutočnili Majstrovstvá Slovenska v cezpoľnom behu základných a stredných škôl. Mesto Trenčín a Trenčiansky kraj reprezentovali starší žiaci zo Základnej školy Trenčín, Ul. Na dolinách v zložení - **Lukáš Kyselica**, **Marek Čakloš** a **Michal Ranko** s vedúcim družstva **Mgr. Romanom Bakošom**. Chlapci boli na preteky perfektne pripravení, a preto suverénnym spôsobom vybojovali celkové prvenstvo vo svojej kategórií a nechali za sebou viacerých favoritov.

Info Trenčín 20.10.2008

Pomocná evidencia 560/1/08

Dve zlaté medaily, štyri strieborné a päť bronzových - takúto bohatú úrodu medailí si priniesli karatisti **Real team Trenčín** z prestížneho medzinárodného turnaja **Grand Prix Ostrava 2008**. V silnej konkurencii

piatich krajín, 66 klubov a viac ako 400 pretekárov bojovali v kata a kumite. Najcennejší zlatý kov získala **Gabika Holíčková** v kata juniorky a kata team **Chochlíkova, Kuricová, Bohušová**. Striebornú medailu vybojovala Simonka Prpičová v kata žiačky, kata team Lexmann, Nemeček, Bohuš, v kumite Veronika Kadlečíková a Gabika Holíčková. Žatvu medailí zavŕšili bronzový kata team Habánková, Prpičová, Mičková, kumite team Marek Vlasák, Andrej Vrškový, Kristína Kosecová a Róbert Lexmann. V celkovom hodnotení všetkých klubov sa umiestnili na 4. mieste. „Takto som ešte mojich zverencov súťažiť nevidel! Nepoznával som našich, všetci boli super. Som na nich veľmi hrdý," vyjadril sa na adresu pretekárov po súťaži tréner **Ján Plachký**. Pod tento vynikajúci výsledok sa podpísali aj ďalší tréneri Lenka Beňová a Jaroslava Malchová a systematická príprava, usilovnosť a výborná súťažná atmosféra.

Info Trenčín 06.11.2008

Pomocná evidencia 585/1/08

Na webovej stránke mesta Trenčín bol dňa 20. októbra 2008 vyvesený oznam, ktorý informoval všetkých návštevníkov Krytej plavárne na ul. Mládežnícka č. 4, Trenčín, že **od 1. januára 2009** prevádzkovanie krytej plavárne na základe schváleného uznesenia č. 262 zo zasadnutia Mestského zastupiteľstva v Trenčíne zo dňa 26. júna 2008 prebrala nová obchodná spoločnosť **IB správcovská s. r. o., Ul. gen. Svobodu 1, Trenčín.** Z vyššie uvedeného dôvodu všetky permanentky vydané predchádzajúcim správcom platili iba **do 31. decembra 2008**.

www.trencin.sk 20.10.2008

Lokalita Ostrova v Trenčíne - Zamarovciach bola v sobotu 25. októbra 2008 dejiskom 8. ročníka tradičného **Behu vzá-**

jomnosti za účasti 83 pretekárov, z toho 13 dorastencov, 25 žiakov, 38 mužov a 7 žien. Víťazmi sa stali :

- kategória starších žiačok : **L. Chupáčová** – Základná škola Horná Súča,
- kategória mladších žiačok : **M. Šedivá** – Základná škola Horná Súča,
- kategória mladších žiakov : **M. Kopúnek** – Borský Mikuláš,
- kategória starších žiakov : **M. Čihal** – Dubnica n/V. ,
- kategória dorasteniek : **M. Hranková** – Nové Mesto,
- kategória dorastencov : **J. Koplík** – Dubnica,
- kategória žien „A“ : **J. Zatlúkalová** – Dubnica,
- kategória ženy „B“ : **J. Hudáková** – VTJ Blesk Trenčín,
- kategória muži „A“ : **J. Križák** – Skalica,
- kategória muži „B“ : **J. Kucharík** – Trenčín,
- kategória muži „C“ : **M. Kováča** – Trenčín,
- kategória muži „D“ : **F. Husár** – Trenčín,
- kategória muži „E“ : **S. Lehotský** – Leopoldov,

Najúspešnejší pretekári v každej vekovej kategórii obdržali diplom, medaile a poháre z rúk predsedníčky organizačného výboru **M. Pokrievkovej**.

Trenčianske noviny 03.11.2008

Pomocná evidencia 585/1/08

Mladí futbalisti TTS Trenčín nar. po 1.1.1995 sa v dňoch 19. až 21. októbra 2008 zúčastnili 3. ročníka medzinárodného futbalového turnaja **Kamenas Cup 2008** v Chalmovej, ktorého sa zúčastnilo 10 družstiev. Hra-

lo sa v dvoch skupinách na ihriskách v Bystričanoch a Zemianskych Kostolanoch. Víťazom turnaja sa stali mladí futbalisti MFK Prievidza. Futbalisti z Trenčína hanbu na turnaji neurobili, pretože skončili na piatom mieste a titul najlepšieho strelca získal ich hráč **Stano Lobotka** so strelenými ôsmymi gólmi. Potešila aj skutočnosť, že porazili všetkých svojich rovesníkov, s ktorými hrajú pravidelnú súťaž.

Info Trenčín 23.10.2008

Pomocná evidencia 560/1/08

Dňa 25. októbra 2008 sa uskutočnilo prímorskom letovisku v v chorvátskom Splite medzinárodný Európsky turnaj **Croatia Open 2008** za účasti 12 krajín Európy. Súťaže sa zúčastnili 12 reprezentácií z celej Európy. Slovensko a mesto Trenčín na tejto súťaži zastupoval karate klub Európa Trenčín pod vedením **Branislava Zubričaňáka**. Karate klub Európa získal na turnaji dve medaile a to jednu zlatú a jednu striebornú. V súťaži kategórie kadetky kata obsadila v silnej konkurencii **1. miesto Ingrid Suchánková**. V kategórii kumite kadetky do 53 kg po tvrdých bojoch so súperkami, ale aj s domácimi rozhodcami vo finálovom zápase proti domácej Chorvátke obsadila **Ingrid Suchánková 2. miesto**. Ingrida Suchánková úspešne reprezentuje Slovensko i mesto Trenčín čo potvrdzujú aj výsledky za prvé dva mesiace začiatku sezóny 2008/2009, keď získala už 7 medailí a z toho 5 medailí v zahraničí na Európskych turnajoch.

Vlastné poznámky

Slávnostným uzamknutím Váhu pomocou veľkého kľúča v autokempingu pri Váhu trenčianski vodáci obnovili v piatok 31. októbra 2008 tradíciu symbolické uzamknutie vody. Podľa **Ľubomíra Matúša** z klubu Dračej légie „vody Trenčína sa uzamykali naposledy pred tridsiatimi piatimi rokmi, keď som bol ešte dorastenec. Vtedy nám dnešní vodácki veteráni ukázali, ako sa voda zamyká.“ Ľubomír Matúš je toho názoru, že „každý vodák by si mal uctiť vodu. Tá je v Trenčíne výnimočná, ktorú nám ju závidia všetci zahraniční športoví kolegovia. Uzamykanie vody je ortieľ, ktorým sa končí plavba na rieke. Voda začne čoskoro zamŕzať a stáva sa nebezpečnou. Relaxačná plavba, keď si človek užíva slniečko, už nebude možná a voda bude patriť už iba profesionálom, ktorí trénujú nepretržite počas celého roka.“ Budúcoročná sezóna plavieb plánujú otvoriť podľa počasia v marci až apríli. Vodu zamkol na dva zámky kľúčom **Čestmír Harníček ml.**, ktorý mu doniesol vládca morí Neptún a nechá ju odpočívať do jari, keď sa opäť rozbehnú plavby po rieke. Vody Váhu si tento rok okrem aktívnych členov klubov užila aj verejnosť, ktorá mala možnosť vyskúšať si počas celého leta i jesene plavbu na Emilkovi. Uzamykanie vody spojili vodáci aj s oslavou Halloweenu, sviatku strašidiel a tajuplných príšer. Na Ostrove strašili múmie, Bátoričky, krvaví piráti, škriatkovia, obludy, smrtky, kostry a ježibaby, ktoré si nakoniec posledný raz v tomto roku zapádlovali na lodiach vyzdobených farebnými lampiónmi. Desiatkam divákov stojacim na trenčianskom moste a na brehu Váhu sa tak naskytla neopakovateľná scenéria vysvietených lodí doplnená hrôzostrašnými výkrikmi pádlujúcich mátoh. Zábava pokračovala Halloweenskou strašidelným stretnutím v priestoroch vodáckeho klubu.

Trenčianske noviny 03.11.2008

Pomocná evidencia 588/1/08

V dňoch 1. – 2. novembra sa na Mestskej plavárni v Trenčíne uskutočnili tradičné plavecké preteky pod názvom Maritim cup 2008 a Cena primátora Mesta Trenčín za účasti 22 oddielov bola pozornosť upriamená na plavcov reprezentačného juniorského družstva a najmä na najúspešnejších juniorov, ktorí nás reprezentovali na letných majstrovstvách sveta i Európy. Na pretekoch bol prekonaný i rekord Slovenska v kategórii junioriek **Dominikou Glozmekovou** na 50 m prsia časom 33,82 sek.

Najlepší plavci muži

- 100 m motýlik :
  1. **Norbert Trudman**, Vital Bratislava - 55.28 sek
- 200 m prsia
  2. **Tomáš Klobučník**, ŠK Topvar Topolčany - 2:18.31 min.
- 200 m vol. sp.
  3. **Adam Siekel**, Vital Bratislava, - 1:53.46 min.

Najlepšie plavkyne ženy

- 200 m prsia
  1. **Dominika Glozmeková**, STU Trnava - 2:35.17 min.
- 50 m motýlik
  2. **Michaela Rečková**, Trenčiansky plavecký oddiel - 28.97
- 100 m vol. sp.
  3. **Miroslava Syllabová**, AQS Levice, - 58.86 sek.

Za absolútne najhodnotnejší výkon si pohár Maritim cup odniesol **Norbert Trudman**. V kategórii žiakov si Pohár primátora vyplávala **Patrícia Hlavnová** z MPK Prievidza za 100 m prsia - 1:15.96 min.

Z trenčianskych plavcov si najlepšie počínala už spomínaná Miša Rečková, ktorá zvíťazila v troch disciplínach. Pochvalu si zaslúžia aj ďalší plavci, ktorí si vytvorili osobné rekordy: Janíček, Baniar, Vanya, Kubala, Žitňanová ako i žiačky Kubalová a Gašparová.

Vlastné poznámky

Dňa 8. novembra 2008 sa v športovej hale v meste Poreč v Chorvátsku uskutočnil prestížny európsky turnaj už 10. ročník **Euro Cup Istre 2008** za účasti viac ako 600 pretekárov z 12 krajín celej Európy. Slovensko a mesto Trenčín reprezentovala **Ingrida Suchánkov**á, ktorá v kategórii kata získala prvé miesto, teda zlatú medailu v konkurencii 26 pretekárok. Jej víťazstvo potvrdila suverenita v každom kole, keď vyhrala nad svojimi súperkami bez akýkoľvek problémov. V kategórii kumite v silnej konkurencii sa Ingrida umiestnila na druhom mieste, keď vo finále s domácou pretekárkou mala za súperov aj domáciich rozhodcov.

Ingrida Suchánková je v tohoročnej sezóne vo výbornej forme, keď už od septembra 2008 získala 9 medailí v kata i v kumite, z toho 7 medailí z európskych turnajov. Treba jej poďakovať za perfektnú reprezentáciu a držíme jej palce do ďalších turnajov.

Vlastné poznámky

V termíne od 3. do 7. septembra 2008 sa na cestách Banskobystrického, Trenčianskeho, Nitrianskeho a Žilinského kraja uskutočnili cyklistické preteky Okolo Slovenska, ktorých sa zúčastnili športovci z 18 družstiev zo 14 krajín sveta. Celkovým víťazom sa stal Dán Nielsen. Etapovými mestami 52. ročníka boli Zvolen, Dohňany, Bánovce nad Bebravou a Zilina. Keďže podujatie našlo podporu aj u predsedu Trenčianskeho samosprávneho kraja MUDr. Pavla Sedláčka, MPH, nie náhodou sa oficiálne vyhodnotenie tohto

zľava MUDr. Pavol Sedláček, MPH preberá ocenenie

významného podujatia uskutočnilo za jeho osobnej účasti vo štvrtok 13. novembra 2008 v Galérii M. A. Bazovského v Trenčíne. Organizátori, generálny riaditeľ pretekov **Ing. Juraj Takáč** a predstavenstvo Medzinárodných cyklistických pretekov Okolo Slovenska – občianske združenie vyhodnotili podujatie a načrtli vízie do budúcnosti, no v neposlednom rade poďakovali všetkým, ktorí sa aktívne podieľali na vytvorení dobrých podmienok pre cyklistov a na udržaní vysokej úrovne pretekov. Ocenenie s poďakovaním prevzal aj predseda Trenčianskeho samosprávneho kraja **MUDr. Pavol Sedláček, MPH.**

Vlastné poznámky

V maďarskom Siofóku dňa 16. novembra 2008 sa uskutočnil medzinárodný turnaj v karate **Balaton Sio Roda Cup 2008** za účasti viac ako 350 pretekárov zo siedmich krajín Európy, aj pretekárov Karate Klub Európa Trenčín s trénerom Branislavom Zubričaňákom. V súťaži kata - súborné cvičenia sa v kategórii kata kadetky na 1. mieste umiestnila **Ingrida Suchánková** v konkurencii 18 pretekárok. Po víťaznej kategórii vyskúšala Ingrid aj kategóriu staršiu a teda kategóriu kata juniorky, kde Ingrida skončila na 2. mieste. V kategórii kata žiačky sa na 4. mieste umiestnila Alexandra Kohoutová. V kategórii kumite zápas v kategórii kadetky do 54 kg sa na 1. mieste umiestnila **Ingrida Suchánková**, v kategórii kumite juniori do 68 kg sa na 3. mieste umiestnil Filip Nguyen a v kategórii kumite juniori do 76 kg

sa na 3. mieste umiestnil Jakub Stehel. Ingrid Suchánková, tak ako i v kata vyskúšala aj staršiu kategóriu v kumite juniorky do 53 kg, v ktorej sa umiestnila na 3. mieste.

Vlastné poznámky

Krásne jesenné počasie vytiahlo v stredu dopoludnia 5. novembra 2008 opatovské deti z materskej a základnej školy na futbalové ihrisko v Opatovej, kde sa uskutočnili tradičné preteky nazvané **Beh okolo Opatovej**. „Na ihrisku na deti čakali ujovia Boris a Tony, tety Alenka a Katka, ktorí pripravili ratolestiam bežecké dráhy, štartové čísla, odmeny a medaily. Deti súťažili podľa vekových kategórií a pohlavia Pretekalo sa s plným nasadením a športový deň bol pre ne sviatkom," zhodnotila podujatie riaditeľka Základnej školy na Potočnej ulici **Zdenka Hricková**. Po športových výkonoch sa deti občerstvili malou desiatou, zahrali sa, zaspievali si a odišli do svojich škôl. Odmenou pre dospelých boli usmiate a rozradostené očká detí. Výsledky :

A. <u>kategória dievčatá</u> :

1. miesto - V. Vančová,
2. miesto - V. Novotná,
3. miesto - N. Daneková

B.<u>kategória chlapci :</u>

1. **Š. Uku**š,
2. F. Ďuriš,

3. L. Matejka.

C. kategória dievčatá :

K. Melišová

D. kategória chlapci :

1. Š. Opatovský,

2. J. Škunda,

3. S. Vanek.

E. kategória dievčatá :

1. E. Novotná,

2. N. Novotná,

3. S. Struhárová.

F. kategória chlapci :

1. P. Krajčík,

2. D. Gavenda,

3. P. Čáka

G. kategória dievčatá :

1. L. Matejková,

2. B. Ševcová,

3. T. Šedivá.

Info Trenčín 20.11.2008

Pomocná evidencia 615/1/08

Od 25. novembra do 11. decembra 2008 trvala vo foyeri Kultúrneho a metodického centra Ozbrojených síl Slovenskej republiky výstava pod názvom **„Míľniky a méty športovcov Dukly“**, ktorá dokumentovala štyridsaťročnú športovú históriu armád-

nych športovcov v športových strediskách Dukly Banská Bystrica a Dukla Trenčín. Putovná výstava bola pripravená podľa projektu **Mgr. Márii Sečanskej**, ktorá vo svojom príhovore priblížila históriu aktivít armádnych športovcov na Slovensku, ktorá začala v Banskej Bystrici 1. septembra 1967 a v Trenčíne 1. septembra 1969. Začiatky boli často v provizórnych priestorových podmienkach, ktoré sa postupne darilo vylepšovať vlastnými silami, ako aj za pomoci priaznivcov športu. Štatút dostali tieto strediská 11. apríla 1974 a aj svoje premenovanie na Armádne strediská vrcholové strediská. Medzi hosťami nechýbali mnohí známi funkcionári, tréneri a športovci oboch Dukiel ako napríklad generál Rudolf Tvarožka v.v., strieborný medailista Slavomír Kňazovický, zápasník Attila Bátky, chodec Ján Blažek, Dušan Čikel a ďalší. Dozvedeli sme, že z terajších a bývalých členov Dukiel má sedem športovcov zlaté kruhy Slovenského olympijského výboru, ďalších vyše dvadsať športovcov je držiteľom strieborných kruhov Slovenského olympijského výboru a rovnaký počet športovcov je držiteľom bronzových kruhov Slovenského olympijského výboru.

Vlastné poznámky

Trenčianske noviny 01.12.2008

Pomocná evidencia 656/1/08

Dňa 29. novembra 2008 sa v Nitre uskutočnila medzinárodná súťaž v karate pod názvom „**Kachi karate Cup 2008**“. Na súťaži bola úspešná trenčianska pretekárka **Ingrid Suchánková**, ktorá v kategórii kata kadetky a v kategórii kumite kadetky do 54 kg získala prvé miesta.

Vlastné poznámky

Ukázať zdravým ľuďom, že aj nepočujúci sa venujú športu a vedia hrať dobre, bolo hlavnou myšlienkou veľkého špor-

tového podujatia Športového klubu nepočujúcich, na ktorom športovalo 165 účastníkov, ktoré sa konalo 29. novembra 2008. Podujatie, na ktorom sa hral futsal, volejbal a stolný tenis produkujú podobné športové kluby, ako je ten trenčiansky v iných slovenských mestách – Bratislave, Hlohovci, Prievidzi, Košičiciach či Dolnom Kubíne a. Ako povedal predseda Športového klubu nepočujúcich Trenčín **Peter Vašíček**, „na trenčianskom turnaji sa súťažilo vo viacerých disciplínach. Inde sa organizuje v jeden deň turnaj iba v jednom športe a to buď vo futsale či volejbale.“ Takto umožnili, aby sa stretlo oveľa viac ľudí. Peter Vašíček chce podujatie stále skvalitňovať. Kým minulý rok boli v hlavnej úlohe len stolný tenis a futsal, tak tento raz tu súperili aj volejbalisti a o rok to budú možno aj už spomenutí nepočujúci hráči bedmintonu. Za drobný nedostatok predseda označil aj nutnosť prechádzať z haly do haly, ak si chcel divák užiť všetky tri športy. Mestskú športovú halu na Mládežníckej ulici vyhradili pre futsalistov a svoje priestory ponúkla tiež Trenčianska univerzita Alexandra Dubčeka. Podujatie v roku 2009 by sa mohlo kvôli bedmintonu odohrať na Ostrove, kde preň vytvorené priestorové podmienky. Zaujímavé bolo vypočuť si názory účastníkov podujatia. Napríklad stolnotenista Peter Ondraško z Trenčína svoje pôsobenie v turnaji bral s rezervou, keď povedal, že „prišiel som si to vyskúšať, zabojovať. Ale aj prehrať niekedy treba.“ V priebehu súťaže dúfal, že skončí v prvej trojke spomedzi dvadsiatich dvoch mužov. Svoj cieľ síce nedosiahol, ale napokon mu patrila šiesta priečka. Za najsilnejších považoval hráčov z Čiech a tí to aj potvrdili. Plzenskí športovci Jaroslav Helus a Josef Mimra si vybojovali prvé a tretie miesto. Okrem nich a Slovákov sa v Trenčíne objavili aj športovci z Rakúska. Aj oni uspeli a ako strieborný sa domov vrátil Peter Kraemer. „Toto je priateľské športové stretnutie. Prišli sme sem preto, aby sme sa porozprávali a zabavili sa,

keďže sme sa dlho nevideli," povedal Peter Ondraško. Jazyková bariéra medzi nepočujúcimi neexistuje. V posunkovej reči rôznych štátov sú totiž len malé rozdiely. Prvý úspech pre Trenčín priniesla stolná tenistka Simona Šedivá, ktorej držali palce rodina i priateľ a zjavne dobre, pretože Simona si aj napriek nervozite vybojovala najvyššiu priečku. „Najskôr som bola napätá, ale potom to zo mňa opadlo. Cítila som, že sa to odráža aj na mojom výkone." Trenčanka si tento rok 2008 pripísala aj ďalšie cenné umiestnenia, keď na pražskom turnaji skončila druhá a na brnianskom tretia. „Som spokojná, veľmi sa teším. Nemyslela som si, že zvíťazím. Nevedela som, aké hráčky tu budú," dodáva. Na druhom mieste sa umiestnila kolegyňa z klubu Lenku Cmerovú a bronz si vybojovala Jana Šlachtová z Ostravy. Trenčianski volejbalisti bojovali, čo im sily stačili. Podarilo sa im zvíťaziť nad súperom z Dolného Kubína a prehrať s družstvom z Bratislavy. Spomedzi šiestich družstiev skončili napokon Trenčania na treťom mieste. Rivali z Dolného Kubína ich o miesto predstihli. Futsalisti boli pred play-off zápasmi spokojní, lebo v skupine skončili prví. Mali však obavy, že družstvá futsalistov z Bratislavy a Trnavy sú silné. Obavy sa potvrdili, prvé skončilo družstvo ŠKN Bratislava, druhé miesto získalo družstvo ŠKN Trnava a tretiu priečku obsadil družstvo Admiral Bratislava a Trenčania sa museli uspokojiť so štvrtým miestom.

Vlastné poznámky

V stredu 10. decembra 2008 vyvrcholil v Mestskej športovej hale na Sihoti v Trenčíne stredoškolský turnaj vo florbale **„TSK Zone Cup 2008"**, ktorého sa zúčastnilo osem stredných škôl Trenčianskeho kraja. Tieto sa stretli v dvoch vyraďovacích skupinách, z ktorých do semifinálových bojov postúpili dve najlepšie družstvá – Obchodná akadémia M. Hodžu v Trenčíne, Stredná priemyselná škola Dubnica nad

Váhom, Dopravná akadémia v Trenčíne a Gymnázium ľ. Štúra v Trenčíne. Do finálového zápasu sa prebojovala Stredná priemyselná škola Dubnica nad Váhom, ktorá podľahla **Dopravnej akadémii v Trenčíne** 6:1. V súboji o tretie miesto sa stretli trenčianske školy Obchodná akadémia M. Hodžu a Gymnázium Ľ. Štúra, v ktorom zvíťazili gymnazisti 2:1.

Trenčianske noviny 15.11.2008

Pomocná evidencia 663/1/08

Posledným súťažným vystúpením futbalistov AS Trenčín v roku 2008 bola ich účasť na tradičnom halovom turnaji v Trnave „Memoriálu Vlastimila Opálka“ za účasti štyroch futbalových družstiev, z toho troch prvoligových Spartaka Trnava, FC Vion Zlaté Moravce, MFK Dubnica nad Váhom a druholigového AS Trenčín. Trenčianskym futbalistom sa darilo, lebo po víťazstve nad považským rivalom z Dubnice nad Váhom 6:4 postúpili do finále, v ktorom sa stretli so Spartakom Trnava. V semifinálovom zápase exceloval trenčiansky hráč **Marek Bubenko**, ktorý dal tri góly. Vo finálovom zápase sa Trenčanom až tak nedarilo a podľahli svojmu súperovi 2:1. AS Trenčín sa umiestnil na druhom mieste.

Echo 13.12.2008

Pomocná evidencia 670/1/08

Trenčianske noviny 15. decembra 2008 priniesli novinársku správu o katastrofálnom technickom stave futbalového štadióna na Sihoti. Klub bude môcť sprístupniť divákom len hlavnú tribúnu, pretože ostatné priestory by sa mali zrekonštruovať v zmysle zákona prijatého v závere kalendárneho roka o organizovaní športových podujatí po výtržnostiach v Dunajskej Strede a na to by potreboval futbalový klub AS Trenčín 20 až 30 miliónov Sk, aby sa splnili základné bezpečnostné podmienky. Okrem toho v zlom technickom stave aj stožiare

umelého osvetlenia. V návrhu rozpočtu na rok 2009 Rady Mesta Trenčín odporučila mestskému zastupiteľstvu na základné opravy štadióna čiastku 7,3 milióna Sk. Primátor Mesta Trenčín **Ing. Branislav Celler** považuje medializáciu štadióna zo strany AS Trenčín za vydieranie a hádzanie zodpovednosti na iných. Podľa neho aj keď sa tribúny na státie uzavrú, tak návštevnosť by nemala klesnúť. Na druhej strane treba podotknúť, že povinnosťou mesta je starať sa o mládež. Osud veľkého futbalu je v rukách vedenia futbalového klubu a zabezpečenie bezpečnosti zápasov je v režii organizátora a nie vlastníka štadióna, ktorým je mesto Trenčín.

Trenčianske noviny 15.12.2008

Pomocná evidencia 664/1/08

na majstrovstvách úspešne bojovala Trenčianka Ingrid Suchánková

V sobotu 13. decembra 2008 si dali v Mestskej športovej hale v Trenčíne stretnutie najlepší karatisti Slovenskej republiky na majstrovstvách Slovenskej republiky. Nastúpených pretekárov privítal primátor Mesta Trenčín **Ing. Branislav Celler** pretekárom zaželal veľa úspechov na celoslovenskom zápolení karatistov a prezident Slovenského zväzu karate **Ing. Daniel Liška** zaželal športového ducha pri zápolení. Keďže už do slávnostného otvorenia prebehla súťaž v kata, tak po slávnostnom vytvorení boli vyhlásené jeho výsledky a najlepší pretekári si prevzali ocenenia. Je potešiteľné, že medzi ocenenými pretekármi bola aj trenčianska pretekárka **Ingrida Suchánková** z Európa kara-

te klub Trenčín, ktorá získala druhé miesto v kategórii kadetiek.

Najvyššie ocenenia najúspešnejších pretekárov majstrovstiev Slovenskej republiky prevzali :

A) kategória kadetky – kata

1) **Balciarová Dorota**, Urakem Rimavská Sobota
2) Suchánková Ingrid, Európa Trenčín
3) Ďurovcová Barbora, Rapid Bratislava
3) Kormošová Zuzana, Trstená

B) kategória juniorky – kata

1) **Liptáková Katarína**, Tupol Bratislava,
2) Kvasnicová Laura, Tupol Bratislava
3) Holíčková Gabriela, Real Trenčín
3) Kimáková Gabriela, Metropol Košice

C) kategória staršie juniorky – kata

1) **Pipíšková Martina**, Tupol Bratislava
2) Langošová Lucia, Vukabu Košice
3) Nemčeková Barbora, Európa Trenčín
4) Summerová Zuzana, Vukabu Sabinov

D) kategória kadeti – kata

1) **Toure Michal**, Hanko Senica
2) Lieskovský Matúš, Rapid Bratislava
3) Molčan Michal, Kachi Nitra
3) Sladkovský Rudolf

E) kategória juniori – kata

1) **Kubovič Roman**, Tupol Bratislava
2) Soóky Peter, Nové Zámky
3) Kelelen Róbert, Neded

F) kategória starší juniori – kata

1) **Urik Matej**, Kachi Nitra
2) Demko Štefan, Vukabu Košice
3) Barányi Milan, Kamade Topolčany
3) Pipiška Filip, Tupol Bratislava

G) kategória kadetky – kumite do 47 kg

1) **Földesiová Lenka**, Farmex Nitra
2) Linkeschová Kornélia, Union Košice
3) Chajdáková Silvia, Žilina
3) Macková Michaela, Kumade Toplčany

H) kategória kadetky – kumite do 54 kg

1) **Schwartzová Zuzana**, Union Košice
2) Suchánkvoá Ingrid, Európa Trenčín
3) Kopúňová Miroslava, Ekonóm Trenčín
3) Pristašová Hanka, Ekonóm Trenčín

I) kategória kadetky – kumite nad 54 kg

1) **Tátošová Patrícia**, Kachi Nitra
2) Semaníková Veronika, Katsudo Sabinov
3) Ďurišová Michaela, Žiar nad Hronom
4) Kovalčíková Barbora, Kachi Nitra

J) kategória juniorky – kumite do 48 kg

1) **Botunová Barbora**, Metropol Košice
2) Kucová Ivana, Centrál Poprad

K) kategória juniorky – kumite do 53 kg

1) **Kotúčová Katrína**, Union Košice
2) Šošovicová Miriama, Farmex Nitra
3) Matuškovičová Vanda, Kachi Nitra
3) Sulíková Lucia, Farmex Nitra

L) kategória juniorky – kumite do 59 kg

1) **Langošová Júlia**, Vukabu Košice
2) Kubáková Katrína, Union Košice
3) Novotná Mária, Kumade Toplčany
3) Pevalová Patrícia, Ekonóm Trenčín

M) kategória juniorky – kumite nad 59 kg

1) **Tatárová Dominika**, Banská Bystrica
2) Koribaničová Janka, Vukabu Humenné
3) Lukáčová Daniela, Slávia Zvolen
3) Szabóová Tunde, Taiyo Kolárovo

N) kategória staršie juniorky – kumite do 53 kg

1) **Vojtikevičová Jana**, Rapid Bratislava
2) Scheryová Magdaléna, Ekonóm Trenčín
3) Mašanová Aneta, Shihan Poprad
3) Summerová Zuzana, Vukabu Sabinov

O) kategória staršie juniorky – kumite do 60 kg

1) **Kubínska Dagmar**, Ekonóm Trenčín
2) Langošová Lucia, Vukabu Košice
3) Kašková Timea, Union Košice
4) Jánošíková Eliška, Zvolen

P) kategória staršie juniorky – kumite nad 60 kg

1) **Dučová Ivana**, Banská Bystrica
2) Višňovská Ivana, Kachi Nitra
3) Lipovská Radka, Union Košice
3) Rácová Lucia, Metropol Košice

Q) kategória kadeti – kumite do 52 kg

1) **Lieskovský Matúš**, Rapid Bratislava
2) Macko Samuel, Union Košice
3) Borovský Michal, Kachi Nitra
3) Garaj Michal, Farmex Nitra

R) kategória kadeti – kumite do 57 kg

1) **Košala Denis**, Iglow Spišská Nová Ves
2) Šestina Michal, Union Košice
3) Kabán Jakub, Vukabu Košice
3) Milata Peter, Kumade Topolčany

S) kategória kadeti – kumite do 63 kg

1) **Meňuš Ľuboš**, Kachi Nitra
2) Hajdóny Richard, Banská Bystrica
3) Dobiáš Dominik, Spartak Myjava
3) Andraško Matúš, Kachi Nitra

T) kategória kadeti – kumite do 70 kg

1) **Vorobeľ Adam**, Tauk Stará Ľubovňa
2) Kovaľ Roman, Rapid Bratislava

3) Palkovič Michal, Kachi Nitra
3) Pavur Ján, Zvolen

U) kategória kadeti – kumite nad 70 kg

1) **Hrmo Martin**, Kachi Nitra
2) Gonda Slavomír, Shihan Poprad
3) Jurkovič Martin, Zvolen
3) Šoltýs Róbert, Banská Bystrica

V) kategória juniori – kumite do 55 kg

1) **Dobrotka Richard**, Banská Bystrica
2) Adler René, Kachi Nitra
3) Chrenko Matej, Slovšport Trnava

W) kategória juniori – kumite do 61 kg

1) **Klima Michal**, Union Košice
2) Hozák Patrik, Shihan Poprad
3) Nady Róbert, Rapid Bratislava
3) Tamáš Michal, Rapid Bratislava

X) kategória juniorov – kumite do 68 kg

1) **Cisár Matúš**, Tupol Brazislava
2) Smik František, Shihan Poprad
3) Osuský Andrej, Spartak Myjava
3) Zubčák Tibor, Slovšport Trnava

Y) kategória juniorov – kumite do 76 kg

1) **Rosina Jakub**, Rapid Bratislava
2) Vancák Marek, Košice
3) Kachár Jakub, Zvolen
3) Lieskovský Adam, Rapid Bratislava

Z) kategória juniorov – kumite nad 76 kg

1) **Pupkay Tomáš**, Monarch Bratislava
2) Jenča Filip, Shihan Poprad
3) Kaleta Gabriel, Union Košice
3) Sirka Ján, Union Košice

AA) kategória starší juniori – kumite do 68 kg

1) **Čula Martin**, Tupol Bratislava

2) Kučerák Lukáš, Banská Bystrica
3) Marčák Michal, Sokol Žilina
4) Petrvalský Martin, Union Košice

BB) kategória starší juniori – kumite do 78 kg

1) **Prešinský Adam**, Farmex Nitra
2) Rajčany Ronald, Slošport Trnava
3) Nemček Jakub, Banská Bystrica
4) Szomor Peter, Kachi Nitra

CC) kategória starší juniori – kumite nad 78 kg

1) **Pipiška Filip**, Tupol Bratislava
2) Bozogáň, Matúš, Union Košice
3) Pakos Martin, Trstená
3) Zelina Igor, Banská Bystrica

Vlastné poznámky

Zimné majstrovstvá Slovenskej republiky v plávaní sa uskutočnili v Trenčíne v dňoch 19. až 21. decembra. Mestská krytá plaváreň v Trenčíne bol miestom športového zápolenia plavcov z celého Slovenska, ale bez účasti najúspešnejších slovenských plavcov Martiny Moravcovej, ktorá nebola zdravotnej fit a Ľuboša Križka, ktorý sa zúčastnil majstrovstiev Európy chorvátskej Rjeke. I napriek počas troch dní sa zrodil jeden juniorský slovenský rekord, o ktorý sa zaslúžil **Tomáš Klobučník** z Topolčian v polohových pretekoch na 200 metrov časom 2:05,56 min, ktorým prekonal 16 rokov starý rekord Marcela Blaža. Za poznámku stojí ešte slovenský rekord 14 ročnej **Patrície Hlavnovej** zo Športovej školy Trenčín, ktorá triumfovala v pretekoch 50 metrov prsia časom 33,86 sek. Výsledky na plaveckých zimných majstrovstvách Slovenskej republiky v krátkom bazéne:

kategória muži :

50 m prsia :

1. **Tomáš Klobučník** (ŠK Topvar Topoľčany) 28,75,

2. Matej Kuchár (Dukla B. Bystrica) 29,01,
3. Rastislav Rácz (STU Bratislava) 29,41

100 m voľný spôsob :
1. **Milan Medo** (ŠK Topvar Topoľčany) 51,53,
2. Norbert Trudman (Vital Bratislava) 51,62,
3. Tomáš Nagy (Vital Bratislava) 52,04

100 m znak :
1. **Miroslav Machovič** (Dukla B. Bystrica) 56,70,
2. Martin Tomaník (Matador Púchov) 56,92,
3. Norbert Trudman (Vital Bratislava) 58,99

200 m pol. preteky :
1. **Tomáš Klobučník** (ŠK Topvar Topoľčany) 2:05,06 - slovenský juniorský rekord,
2. Ľuboš Grznár (Vital Bratislava) 2:06,72,
3. Milan Medo (ŠK Topvar Topoľčany) 2:07,96

800 m voľný spôsob :
1. **Richard Varga** (J&T Bratislava) 8:12,84,
2. Pavol Jelenák (ŠK Topvar Topoľčany) 8:28,48,
3. Tomáš Nagy (Vital Bratislava) 8:39,56

4 x 50 m voľný spôsob :
1. **Vital Bratislava** 1:35,11,
2. Topvar Topoľčany 1:35,65,
3. Aquacity Poprad 1:35,73

kategória ženy

50 m prsia :
1. **Patrícia Hlavnová** (Trenčín) 33,86 - slovenský rekord do 14 rokov,
2. Aurélia Trnovcová (Nereus Žilina) 33,96,
3. Zuzana Mimovičová (ŠKP Košice) 34,54

100 m voľný spôsob :
1. **Miroslava Syllabová** (Aquasport Levice) 56,58,
2. Katarína Milly (J&T Bratislava) 57,13,

3. Katarína Filová (J&T Bratislava) 57,20

100 m znak :

1. **Katarína Milly** (J&T Bratislava) 1:03,28,
2. Katarína Filová (J&T Bratislava) 1:05,33,
3. Karin Tomečková (Orca Bratislava) 1:06,30

200 m pol. preteky :

1. **Zuzana Mimovičová** (ŠKP Košice) 2:26,26,
2. Patrícia Hlavnová (ŠŠ Trenčín) 2:28,77,
3. Monika Púchla (STU Trnava) 2:29,42

800 m voľný spôsob :

1. **Veronika Kolníková** (Kúpele Piešťany) 9:06,69,
2. Dáša Magulová (J&T Bratislava) 9:12,01,
3. Alexandra Farkašová (ŠKP Košice) 9:17,51

Vlastné poznámky

Žiaci 8. hokejovej triedy Dukly Trenčín sa v dňoch 21. a 22. decembra zúčastnili Vianočného hokejového turnaja v Třinci. Chlapci úspešne reprezentovali svoje mesto a Slovensko, o čom svedčí druhé miesto s rovnakým počtom bodov ako víťazný Třinec, ktorý vo vzájomnom súboji dokázali poraziť. Trenčania vstúpili do turnaja prehrou s Brnom 6:4, no ale potom už nenašli na ľade premožiteľa. Z najlepšeho hráča turnaja bol vyhodnotený **Marek Daňo** z Dukly Trenčín.

Poradie :

1 . HC Oceláři Třinec 6 bodov,
2. HK Dukla Trenčín 6 bodov
3. HC Kometa Group Brno 6 bodov,
4. HK ŠKP Poprad 2 body,
5. HC Přerov bez bodu.

Za Duklu nastúpili na turnaji hráči : Kompas, Boldiš, Plško, Palovič, Holenda, Hlávek, Budjač, Kečkeš, Parák, Blaško, Harakaľ, Minárik, Kasala, Madový, Gális, Veliký, Balaj, Daňo.

Tréneri Patrik Zelenka a Jozef Tanoczký, vedúci mužstva Anton Hlávek a Juraj Plško.

Info Trenčín 15.01.2009

Pomocná evidencia 20/1/09

V dňoch 26. – 28. decembra sa uskutočnil v Košiciach Vianočný hokejový turnaj 6. hokejových tried slovenských klubov HC Košice, HK Nitra, ŠKP Poprad, HK 36 Skalica a HKM Zvolen a domácej Dukly Trenčín pod vedením trénera Patrika Zelenku. Hosťujúci trenčianski hráči sa na turnaj dobre pripravili a všetkých svojich súperov porazili, a preto sa po zásluhe stali jeho víťazmi. Trenčianski chlapci prejavili svoju bojovnosť, zodpovednosť, zomknutosť kolektívu a taktické rady trénera s vedúcimi mužstva priniesli svoje ovocie. O víťazstvo Dukly Trenčín sa na turnaji zaslúžili chlapci v tomto zložení : Jakub Fujaš, Matej

Vanko, Oliver Pataky, Igor Juris, Martin Puš, Tomáš Konečný, Andrej Hatala, Adam Haščič, Boris Sádecký, Daniel Timko, Filip Kondys, Erol Grble, Patrik Filina, Róbert Mokrohajský, Richard Lukoťka, Adam Novotný, Martin Bernát a René Pisch.

Víťazný pohár a zlaté medaily prevzali mladí hokejisti z rúk bývalého výborného hráča československej reprezentácie Igora Libu.

Info Trenčín 15.01.2009

Pomocná evidencia 20/1/09

Životné prostredie

Park pod Juhom je téma, ktorá provokuje k ohlasom občanov na jeho čistotu a zamestnáva pracovníkov Mestského hospodárstva a správy lesov, m.r.o., Trenčín. Aká je teda situácia ?

V rámci jarného a jesenného vyhrabávania zabezpečujú pracovníci Mestského hospodárstva a správy lesov Trenčín

ručné vyhrabávanie a strojný zber lístia zberačmi a kosačkami so zberným košom. Zároveň zabezpečujú ručný zber odpadu z verejnej zelene, ktorá je čistená najmä od náletového odpadu ako sú papierové odpadky a igelitové tašky, alebo čo ľudia odhodia ako sú plastové vrecká, plastové fľaše a podobne. V minulom roku tieto práce vykonávali brigádnici – študenti. Od júna do augusta 2007 bol park pod Juhom takouto formou vyčistený dvakrát. Vďaka niektorým menej prispôsobivým spoluobčanom však dochádza k neustálemu ataku na čistotu. Najmä tuhý odpad ako je sklo a kov, môže okrem iného poškodiť používané mechanizmy pri kosení. Krovy a stromy sú orezávané podľa potreby, resp. výruby na základe rozhodnutí, ktoré vydáva Útvar životného prostredia a dopravy Mestského úradu v Trenčíne. Ten

park pod Juhom po vyčistení

rozhoduje aj o novej výsadbe. Počas minulého roka občania nenahlásili na Mestskú políciu v Trenčíne ani jeden prípad znečisťovania. Sťažnosti v súvislosti s parkom pod Juhom sa týkali rušenia nočného kľudu mladíkmi pod vplyvom alkoholu, ale aj neprispôsobivého správania sa na verejnosti bezdomovcami.

Na prelome februára a marca 2008 bol park pod Juhom po pol roku opätovne vyčistený pracovníkmi zaradenými na aktivačné práce. Odpad skončil na šiestich zberových miestach v približne **80 veľkých vreciach**. Park pod Juhom bol po tomto vyčistený skvelou ukážkou toho, ako by mala mať vzhľad verejná zeleň v meste. Právom si však dávame otázku, že do akého času sa podarí ju udržať ? Naozaj je udržiavanie čistoty v meste boj s veternými mlynmi? Prechádzky po mestách na západe Európskej únie potvrdzujú, že všetko záleží od ľudí.

Vlastné poznámky

Mestská polícia Trenčín z okrsku Západ sa pri svojom výjazde 1. marca 2008 zamerala na nepovolené vyvážanie odpadu pri záhradkárskej kolónii Váh pri hrádzi Váhu. V dopoludňajších hodinách spozorovali inšpektori mestskej polície dvoch mužov, ktorí vykladali sadrokartónové priečky z motorového vozidla Škoda 1203 modrej farby. Dovezený odpad by stačil na riadnu čiernu skládku. Spomínaní muži porušili zákon ako aj Všeobecne záväzné

nariadenie Mesta Trenčín o odpadoch na území mesta. Práve pre takýchto porušovateľov čistoty narástol aj poplatok za komunálny odpad v meste. Mesto Trenčín musí na náklady nás všetkých takéto skládky odstraňovať. Inšpektori mestskej polície vyhotovili z priestupku fotodokumentáciu. Fyzickým osobám hrozí v takomto prípade pokuta až do výšky 5.000 Sk. Je paradoxom, že takáto udalosť sa stala práve v čase začiatku jarného upratovania, počas ktorého sú občanom k dispozícii veľkoobjemové kontajnery. Naviac a to nie všetci občania vedia, že každý občan mesta môže vyviesť drobný stavebný odpad do zberného dvora na Zlatoveckej ulici až do objemu 1 m^3.

Vlastné poznámky

Čistota mesta vraj vypovedá o celkovej úrovni jeho obyvateľov, je odrazom myslenia ľudí, ktorí v ňom žijú. Táto starogrécka pravda je stále platná. Preto sa ľudia, ktorým záleží na tom, v akom prostredí žijú, pravidelne zúčastňujú na udržiavaní mesta. K lepšej informovanosti a organizácii v tomto smere má napomôcť kampaň pod názvom **Pekný Trenčín**. Na riešení čistoty v meste dlhodobo spolupracujú mnohé organizácie zaoberajúce sa odvozom a likvidáciou odpadu, záujmové združenia občanov a Útvar životného prostredia a dopravy Mestského úradu v Trenčíne. Iniciátorom myšlienky spojiť sa v spoločnom úsilí formou kampane s názvom Pekný Trenčín je Útvar marketingu Mestského úradu v Trenčíne. Jeho vedúca **Mgr. Renáta Kaščáková** poskytla o tejto kampani podrobnejšie

informácie. „Každé mesto vyprodukuje denne tony odpadu. Tie neúprosne likvidujú životné prostredie a je len na nás, ako sa postavíme k problému, ktorý už musíme riešiť my, ale bude trápiť aj naše deti a vnúčatá. Ako veľmi ich odpadové „dedičstvo“ zaťaží, rozhodujeme my teraz. Mesto Trenčín preto v spolupráci s Považskou odpadovou spoločnosťou, a.s., postupne rozširujú počet kontajnerov na separovaný zber aj frekvenciu ich vývozu. Pre rodinné domy sú určené odpadové nádoby na komunálny odpad a papier. Bio odpad sa separuje zatiaľ len v niektorých lokalitách, ale pripravuje sa projekt na rozšírenie zberu aj tohto druhu odpadu. Plasty patria do žltých kontajnerov. V okrajových častiach majú občania k dispozícii na tento účel žlté igelitové vrecia na plasty, ktoré treba v stanovenom termíne vyložiť na chodník, príp. pred nehnuteľnosť, rozhodne však nie na cestu, kde by prekážali premávke. Následne dostanú do schránok prázdne žlté vrecia. Termíny sú uvedené v harmonograme odvozu separovaného odpadu zverejnené v dvojtýždenníku Info Trenčín“.

„Separovanie odpadu by sa malo stať úplne prirodzené, a preto treba začať s výchovou už od detstva. Dôležitosť separovania však treba pripomenúť aj starším generáciám, preto sme sa rozhodli pre kampaň Pekný Trenčín, ktorá je určená všetkým Trenčanom, nielen deťom“ povedala ku kampani Mgr. Renáta Kaščáková. Niektoré naše školy sa môžu hrdiť titulom **Zelená škola**. Na jeho získanie musí škola splniť niekoľko podmienok. Jednou z nich je aj separovanie odpadu. Mesto Trenčín plánuje pomôcť základným a materským školám v tomto smere postupným dodaním odpadových nádob určených na separovanie odpadu. Tie už budú označené aj logom Pekný Trenčín.

Pravidelné jarné a jesenné upratovanie, ktoré Mesto Trenčín zabezpečuje v spolupráci s Považskou odpadovou spoločnosťou a.s. a spoločnosťou Marius Pedersen, je tiež súčasťou

kampane za čistejšie mesto. Považská odpadová spoločnosť a.s. zabezpečuje pristavenie a odvoz veľkoobjemových kontajnerov a spoločnosť Marius Pedersen má na starosti čistenie mestských chodníkov, ulíc a centra mesta.

Do kampane Pekný Trenčín sa dajú zahrnúť aj mnohé iné akcie organizované v spolupráci s mestom alebo samostatne. Tieto práce by sme mohli hovorovo nazvať ako „nárazové“, pretože sú jednorazové a majú presne stanovený rozsah a termín. Ide najmä o úpravu lesoparku Brezina, ktorú si riadia lesní odborníci z Mestského hospodárstva a správy lesov, m. r. o. Trenčín. V minulom roku bolo upravené bezprostredné okolie rieky Váh. Pracovníci Povodia Váhu odstraňovali predovšetkým kroviny a uschnuté konáre stromov, ktoré by v prípade zvýšenej hladiny rieky bránili plynulému prietoku vody. Zároveň vyčistili hrádzu od prevažne od plastového odpadu. Členovia Mestskej organizácie Slovenského rybárskeho zväzu v Trenčíne sa zamerali na vyčistenie okolia jazierka na ostrove a časti nábrežia Váhu v tejto lokalite. Do upratovania sa zapojili aj žiaci niektorých základných a stredných škôl, ktoré zorganizovalo Mestské hospodárstvo a správa lesov, m.r.o. I to významnou mierou prispieva k čistote mesta. Práce sa uskutočnili v čase jarného a jesenného upratovania. Mesto Trenčín privíta všetky dobré nápady a iniciatívy, ktoré prídu počas roka, aj mimo termínov hlavného upratovania. Občanom aj organizáciám vyjde v ústrety poskytnutím napríklad vriec na odpad a po dohode aj ďalšou technicko-organizačnou podporou. Začať by mal však každý od seba a svojho najbližšieho okolia. Čisté mesto budeme mať, ak sa dokážeme za túto myšlienku spojiť.

Info Trenčín 20.03.2008

Pomocná evidencia 150/1/08

Pri príležitosti Svetového dňa vody sa na Mierovom námestí uskutočnilo 19. marca 2008 zábavno-kultúrne popoludnie, ktorého cieľom bolo spropagovať a usmerniť nielen deti pri používaní vody z vodovodu. Hlavnými organizátormi boli Trenčianska vodohospodárska spoločnosť, a.s. v spolupráci s Centrom environmentálnej a etickej výchovy Živica Bratislava a Mestom Trenčín.

Pódium na Mierovom námestí získalo pestrejšiu tvár vďaka vystaveným súťažným prácam žiakov základných a stredných škôl v rámci projektu **„Daj si vodu z vodovodu“**. Počas súťažno-vzdelávacieho popoludnia sa na pódiu striedali zástupcovia škôl, ale aj školských zariadení, zapojili sa aj občianske združenia a tanečná skupina Goonies. Malé modelky zo Školského klubu detí Sedmička v šatách z recyklovateľného materiálu pokropili divákov vodou priamo počas módnej prehliadky. Celé podujatie sa nieslo v duchu hesla „Oslava Vody – oslava Života“ a malo upozorniť na výhody využívania vody z vodovodu z ekonomického, environmentálneho i zdravotného hľadiska.

V nasledujúci deň ponúkla Trenčianska vodohospodárska spoločnosť viacerým záujemcom urobiť chemický rozbor pitnej vody na prítomnosť dusičnanov zdarma priamo v chemickom laboratóriu na Biskupickej ulici v Trenčíne.

Vlastné poznámky

Storočné ginko dvojlaločné pri mestskom parku je už minulosťou, keď ho v ranných hodinách dňa 29. marca 2008 spílili. O výrub mediálne najznámejšieho trenčianskeho stromu požiadala spoločnosť Arman Intech Reality, ktorá plánuje stavať na tomto pozemku štvorhviezdičkový hotel, polyfunkčný objekt a podzemné garáže. Počas 13. týždňa sa uskutočnilo na Mestskom úrade v Trenčíne ústne pojednávanie o žiadosti o výrub. Mesto neinformovalo, ako rozhodlo a 29. marca 2008 skoro ráno strom vyrúbali. "Pokiaľ sa strom vyrúbal, muselo byť kladné stanovisko mesta," reagoval pre agentúru SITA prednosta Mestského úradu v Trenčíne **Ing. František Sádecký**. „Bol to prejav arogancie moci. Mesto Trenčín vydalo rozhodnutie a hneď sa urobil výrub. Samospráva hlavne nemala rozhodovať o výrube, pretože bol na Krajský úrad životného prostredia v Trenčíne podaný návrh na vyhlásenie ginka za chránený strom, preto mesto konalo nezákonne," povedala **Zuzana Václavová** z občianskeho združenia Pre prírodu. Krajský úrad životného prostredia v Trenčíne doposiaľ o návrhu nerozhodol. Podľa Zuzany Václavovej za výrub môže aj novela Zákona o ochrane prírody z decembra minulého roka. "Podľa nej už nebude môcť byť občianske združenie účastníkom konania, takže keď podá Arman Intech žiadosť o výrub. Budeme už len ako zúčastnená osoba, čiže nebudeme môcť podať odvolanie," povedala ešte v novembri 2007 Zuzana Václavová. Jej slová sa dnešným dňom naplnili.

Po tejto „rýchlovke“ v Trenčíne zostali ešte tri chránené ginká. Výška stromu bola 25 metrov a šírka koruny 15 metrov.

www.sme 31.03.2008

Pomocná evidencia 166/1/08

Jarné upratovanie v meste Trenčín sa uskutočnilo v dňoch 1. do 31 marca 2008. Mestské hospodárstvo a správa lesov Trenčín m.r.o. uskutočnilo vyčistenie plôch verejnej zelene a údržbu drevín rezom a Považská odpadová spoločnosť a.s. Trenčín zabezpečila pristavenie a vývoz veľkoobjemových kontajnerov. Počas jarného upratovania bolo :

- počet vývozov objemného odpadu 153
- hmotnosť vyvezeného objemného odpadu 182,9 t
- počet vývozov bio odpadu 119 kusov
- hmotnosť vyvezeného bio odpadu 74,7 t
- hmotnosť odpadu kategórie nebezpečný /žiarivky, olovené akumulátory 12,205 t
- celkové náklady na jarné upratovanie **781.345,- Sk**

Vlastné poznámky

EkoTopFilm 2008 – Tour Slovensko bol názov prehliadky filmov medzinárodného festivalu filmu zameraného na trvalo udržateľný rozvoj, ktorý sa uskutočnil v dňoch 17. až 19. apríla 2008 v Trenčíne. Premietalo sa v kine Metro a v kine obchodného centra MAX. Ako konštatoval na slávnostnom otvorení konferencie pri príležitosti uskutočnenia festivalu dňa 18. a-

príla 2008 vo výstavnom areáli Expo Center v Trenčíne **PhDr. Miloš Nemeček, že „**festivalová prehliadka vybraných filmov v tomto roku postupne začína v Trenčíne, pokračuje v Žiline, Trnave a v závere kalendárneho roka skončí v Košiciach a Prešove. V každom z týchto miest sa uvažuje o trojdňových prehliadkach vybraných filmov spolu so sprievodným odborným. Uvedené akcie budú zamerané na aktuálne regionálne, ako aj celoplošné témy súvisiace s trvalo udržateľným rozvojom. Preto sú pripravené série zaujímavých výstav, diskusií a programov“. Na jeho príhovor nadviazal generálny riaditeľ filmového festivalu EkoTopFilm **Ing. Pavol Lím**, ktorý v jeho úvode konštatoval, že „festival vstúpil už do svojho 35. výročia konania. Jeho sledovanosť je tiež úžasná, veď v roku 2007 vzhliadlo filmy viac ako štyridsaťtisíc návštevníkov a to potvrdzuje záujem verejnosti, že každý má zodpovednosť sám za seba, že každý je strojcom svojho vlastného šťastia. Netreba len sedieť v krčme ako sa mám zle, ale robiť pre dobro aktivitou z vlastnej iniciatívy a vlastnými silami. Významný faktorom existencie festivalu je skutočnosť, že ho podporili vláda, všetky ministerstvá a prezident Slovenskej republiky“. Za jedného z garantov festivalu – Ministerstva životného prostredia Slovenskej republiky vystúpila vedúca jeho služobného úradu **Ing. Mária Flimelová, PhD.** Vo svojom príhovore hodnotila tento festival veľmi pozitívne, pretože „umožňuje lepšie aplikovať vzniknuté námety do legislatívy, do koncepcií

ministerstva a premietli sa i do praxe, čo v konečnom dôsledku znamená zlepšenie trvalo udržateľného rozvoja“. Zhodnotenie prínosu Trenčianskeho kraja do trvalo udržateľného rozvoja prispel svojím vystúpením predseda Trenčianskeho samosprávneho kraja **MUDr. Pavol Sedláček, MPH**.

V piatich blokoch konferencie odzneli zaujímavé prednášky, z ktorých zaujali najmä prednášky :

- o zavedení eura a o čerpaní prostriedkov z fondov Európskej únie,
- o využívaní obnoviteľných zdrojov, ktoré smerujú k znižovaniu závislosti na fosílnych palivách, o nových prístupoch v energetike z pohľadu výrobcov a dodávateľov,
- o ekonomických a ekologických prínosoch z využívania pevnej biomasy výrobu tepla,

V trenčianskych kinách Metro a MAX boli odpremietané tieto filmy :

<u>dňa 17. apríla 2008</u>

Zrodený pre lietanie, Chladnička, Vojny hmyzu, Tepuy, Vodopády Igucu.

<u>dňa 18. apríla 2008</u>

Zázrak pohybu, Kráľovná stromov, Ropný poplach v západnej Síbiri, Púšte v pohybe – Európa, To musíte vidieť.

<u>dňa 19. apríla 2008</u>

Stlmenie slnka, Nová energia z Nemecka, Na začiatku bolo bahno, Mikulov – krajina našich predkov, Ochranca delfínov, Klimatizačné zariadenie má poruchu, Ži dlhšie - ži divoko, Prelet ponad Everest, Dokážu zvieratá predpovedať katastrofu, Zlomené krídla, Omo – cesta do praveku.

Vlastné poznámky

Pravidelné jarné upratovanie sa tento rok uskutočnilo v Trenčíne v čase od 1. do 31. marca 2008. Mestské hospo-

dárstvo a správa lesov, m.r.o., Trenčín sa podieľalo na vyčistení plôch verejnej zelene a údržbe drevín rezom. Považská odpadová spoločnosť, a.s. Trenčín, zabezpečila pristavenie v jednotlivých lokalitách podľa schváleného časového harmonogramu a potom vývoz veľko-objemových kontajnerov. Počas jarného upratovania bolo uskutočnených **153 vývozov** objemného odpadu. Celková hmotnosť vyvezeného objemného odpadu bola **182,9 ton**. Zároveň bo 119 krát vyvezený bioodpad v celkovom objeme 74,7 ton. Počas jarného upratovania bolo z mesta odstránených 12,205 tony nebezpečného odpadu ako sú žiarivky či akumulátory. Celkové náklady na jarné upratovanie si vyžiadali 781.345 Sk. Odpad zo stanovíšť bol odvážaný pomocou Ecocaru, ramenových nakladačov a malého hákového nakladača. Zber nebezpečných odpadov bol vykonávaný priebežne malým ramenovým nakladačom. Malý ramenový nakladač zabezpečoval aj dočisťovanie stanovíšť po odvoze posledného kontajnera.

Info Trenčín 07.05.2008

Pomocná evidencia 245/1/08

Už druhý ročník celoslovenského podujatia **„Lesnícke dni“** určenej deťom, mládeži a širokej verejnosti sa uskutočnili v dňoch 22. apríla až 1. mája 2008. Nadviazali na tradíciu pod názvom „Apríl – mesiac lesov“. Dátum začatia podujatí nie je náhodný, lebo 22. apríl je „Dňom Zeme“. Počas lesníckych dní budú odborníci prinášať informácie o význame a funkciách lesa pre spoločnosť, pričom bude zdôraznená potreba osobnej zodpovednosti na ochranu hodnôt lesa. Zároveň priblížia prácu lesníkov a úlohy lesného

hospodárstva. V Trenčíne podujatie organizovalo Mestské hospodárstvo a správa mestských lesov, m. r. o. Trenčín. Vstupné podujatie, ktorým bolo sadenie ďalších troch nových druhov slovenských drevín, sa uskutočnilo na Základnej škole Trenčín, Ul. Dlhé Hony. Žiakov 4. A triedy privítala lesná pedagogička **Ing. Jaroslava Vanyová**. Vo svojom príhovore uviedla, že „v minulom roku bolo zasadených v areáli školy päť druhov základných drevín – borovica, smrek, jedľa, dub a buk a dnešným dňom k ním pribudnú ďalšie nové stromčeky. Pochválila žiakov, že sa o minuloročné stromčeky dobré starali, lebo zo štyroch miest, kde boli stromčeky vysadené, u nich všetky stromčeky zimu prežili“. Prv než lesníkmi prinesené stromčeky našli svoj nový domov v areáli tejto školy, žiaci 4. A triedy tejto školy si zopakovali teoretické znalosti ako sa majú správne sadiť stromčeky. Keďže jamky pre nové stromčeky už boli vykopané a pripravené k sadeniu, preto jedinou úlohou žiakov bolo stromčeky zasadiť a ku každému stromčeku umiestniť pomenovanie. Treba povedať, že im to išlo jedna radosť. V tento deň sa sadili nové stromčeky na Základnej škole Trenčín, Východná ul., Základnej škole Trenčín, Novomeského ul. a Kultúrnom centre Aktivity. Celé podujatie zhodnotila riaditeľka Mestského hospodárstva a správy mestských lesov, m. r. o. Trenčín **Ing. Erika Vravková**, keď povedala, že „Lesníckymi dňami“ chceme upozorniť na dôležitosť všetkých funkcií lesa a to prezentovaním svojej práce s verejnosťou, ktorej neoddeliteľnou súčasťou je lesná pedagogika“. Vyjadrila sa aj na ubúdanie mestskej zelene v Trenčíne,

na ktorú upozorňujú občania. Podľa jej názoru „Trenčín má zeleň v únosnej miere“. V súčasnej dobre sa spracovávajú projekty na revitalizáciu zelene sídliska Juh a je snaha presvedčiť občanov, že mesto sa dobre stará o zeleň. Ako príklad uviedla sídlisko Soblahovská, ktoré tým, že je na rovnej ploche a trávniky sa dajú ľahšie ošetrovať.

V priebehu spomínaných Lesníckych dní v Trenčíne bol 24. apríla 2008 na Mierovom námestí umiestnený informačný stánok, v ktorom sa konali ukážky lesníckej pedagogiky. Lesnícku pedagogiku treba chápať nie ako konkurenciu vzdelávacej práce školy, resp. a vzdelávacím inštitúciám, ale rozširuje a doplňuje sprostredkovanie vedomostí cez nezabudnuteľné skúsenosti a zážitky v lese.

Oproti minulému roku bol program Lesníckych dní program v Trenčíne rozšírený o niekoľko podujatí :

- odhalenie drevenej plastiky „Matka s dieťaťom“ od majstra rezbára **Vladimíra Morávka** dňa 25. apríla 2008 v lesoparku Brezina.
- lesnícka súťaž spojená s čistením lesa a nočnou vychádzkou do lesa žiakmi zo Základnej školy Trenčín, Bezručova ul. dňa 28. apríla 2008
- podujatie pod názvom „Zelená kvapka krvi“ v spolupráci s Národnou transfúznou službou, pracoviskom Trenčín
- Lesnícke dní vyvrcholili tradičným podujatím „ZOO domácich zvierat“ pri soblahovskej horárni dňa 3. mája 2008

Mesto Trenčín koncom roka 2006 úspešne ukončilo rekultivácia bývalej skládky tuhého domového odpadu v Zá-

mostí. Podarilo sa tak odstrániť veľkú nelegálnu skládku v tejto časti mesta. Aj napriek viacerým legálnym možnostiam ako sa „zbaviť“ odpadu, ktoré mesto poskytuje svojim občanom, a neúnavnému monitoringu zo strany trenčianskej mestskej polície, sa dosiaľ nedarilo celkom zabrániť ďalšiemu nelegálnemu ukladaniu odpadu. Preto Mesto Trenčín po dohode so Slovenským vodohospodárskym podnikom, š.p. – Povodie Váhu, pristúpilo k osadeniu dvoch závor na účelovej komunikácii v správe Slovenského vodohospodárskeho podniku, š.p. v k. ú. Trenčianske Biskupice s cieľom upraviť dopravný režim. Jeho výsledkom by malo byť skultúrnenie menovaného územia a zabráneniu ďalšieho nelegálneho ukladania odpadu. Kľúče od závor má v správe Slovenský vodohospodársky podnik, š.p. a Mestská polícia Trenčín.

Info Trenčín 07.05.2008

Pomocná evidencia 245/1/08

Lesoochranárskemu zoskupeniu „Vlk“ sa podarilo na „**Deň Zeme“** 22. apríla 2008 vyzbierať v Trenčíne 15 tisíc Sk, ktoré poputujú na nákup ďalších stromov v prírodnej rezervácii „Vlčia“ v pohorí Čergov pri Levoči. „V rámci celoslovenskej kampane „Chráňte lesy“ spolu s nami sa územie aj vďaka ich podpore rozšíri o 15 nových stromov, ktoré k Zemi povolá jedine príroda sama a občania sa nemusia báť, že nejakí úradníci, resp. politici majú nad nimi moc tak, ako to pocítilo trenčianske ginko a mnoho iných stromov“, informoval dobrovoľný aktivista a koordinátor zoskupenia Vlk pre Trenčiansky kraj **Vladislav Michalovič**. V bez zásahovom lese ľudia kupujú stromy už jedenásty rok. Počas akcie na Mierovom námestí sa navyše za jeden deň podpísalo 500 obyvateľov pod petíciu „Stromy, o ktoré sa nemusíme báť“. „Petícia je venovaná aj zónam chránenej zelene v mestách a obciach, ktoré sú pod

čoraz väčším tlakom „záujmových skupín ničiteľov“, dodal Vladislav Mich**alovič**.

www.sme.sk 27.04.2008

V pondelok 28. apríla 2008 v lesoparku Brezina 19 žiakov druhého stupňa Základnej školy na Bezručovej ulici v Trenčíne v rámci Lesníckych dní vyzbieralo za hodinu vyše 10 plastových vriec odpadov. Plastové fľaše, časopisy, igelitové obaly a rôzne odpadky od výmyslu sveta priniesli Trenčania do lesa a „skrášlili“ nimi prírodu.

Deti z tejto školy tak pomáhali čistiť les, pestovali si svoj vzťah k prírode a budovali si aj vzťah k hodnotám, ktoré za prácu dostanú. Odmenou im bol kľúč od chaty Mestského hospodárstva a správy lesov spojený so zábavným programom. Odpadky začali zbierať pri Základnej škole Novomeského smerom k hotelu Brezina, kde pri kontajneri odložili plné vrecia. Pokračovali smerom cez Kozí vrch do obce Soblahov až k horárni nad obcou Soblahov, kde ich na chate čakal chutný guláš. Potom narúbali drevo na kúrenie, pílili drevo s odhadom na jeho váhu, strieľali zo vzduchovky, skladali drevené skladačky na čas, spoznávali lesné dreviny hmatom a zúčastnili sa orientačnej súťaže v lese. Celé popoludnie súťažili o rôzne ceny a vyvrcholenie prišlo o polnoci, keď ich čakala nočná hra v lese spojená so skúškou odvahy.

Info Trenčín 07.05.2008

Pomocná evidencia 245/1/08

Už po ôsmi raz ožila lúčka pred soblahovskou horárňou na podujatí „ZOO domácich zvierat. Podujatie sa uskutočnilo v rámci programu Lesníckych dní. Do podujatia sa zapojili soblahovskí poľovníci a chovatelia. Poľovníci priniesli na ukážku poľovnícke trofeje a pripravili streľbu zo vzduchovky. Chovatelia priniesli deťom ukázať zajacov viacerých druhov, exotických vtákov a holubov. Niektorí rodičia reklamovali malý počet vystavených zvierat a chýbali im napríklad kozy a ovce. Na túto reklamáciu odpovedal chovateľ **František Ďuďák**, keď povedal, že „v toto jarné obdobie chovné páry sedia na hniezdach“. Najväčšou atrakciou podujatia bol dvojzáprach koní, na ktorom sa vystriedalo veľa detí, no zostalo aj veľa takých, ktorí zostali neuspokojení. Lesníci priniesli aj expozíciu s lesnou pedagogikou, ktorou učili deti spoznávať prírodu všetkými zmyslami, učili sa počítať letokruhy a píliť drevo.

Trenčianske noviny 12.05.2008

Pomocná evidencia 270/1/08

Prostredníctvom umeleckej akcie **Pohreb stromu** apeloval Trenčan **Štefan Oliš** na vedenie mesta i na apatickú verejnosť. Autorom plastiky s enviromentálnou problematikou bol študent prvého ročníka v odbore animácia výtvarného umenia na Trnavskej univerzite. Akcia sa konala dňa 14. júna 2008 na mieste, kde prednedávnom napriek mnohým protestom spílili vzácne ginko. „Na tomto mieste bol naznačený symbolický pád stromu. Následne som vliekol vytrhnutý strom aj s koreňom cez námestie ulicami Trenčína, popred udivené tváre náhodných okoloidúcich,“ uviedol Štefan Oliš, ktorý strom odniesol von z mesta. Na umelecké vyjadrenie súčasného sta-

vu zaobchádzania s mestskou zeleňou použil študent obrátené psychologické pôsobenie. „Strom do mesta predsa nepatrí. Prvoradé sú budovy, architektúra a hlavne zisk. Strom treba vyvliecť niekam na okraj, niekde mimo mesta a pochovať ho.“ Cieľom projektu bolo podľa Štefana Oliša donútiť ľudí rozmýšľať, že zeleň je pre človeka dôležitá.

Trenčianske noviny 30.06.2008

Pomocná evidencia 384/2/09

Dňa 18. júna 2008 osem renomovaných ateliérov architektov zo Slovenska a Čiech prizvalo mesto Trenčín k spracovaniu štúdie na renováciu Mierového námestia. Trenčín je posledné z krajských miest, ktorého centrálne historické námestie neprešlo dôkladnou rekonštrukciou. Architekti sa zhodujú, že námestie nepotrebuje hrubý zásah, chýba skôr zorganizovanie plôch či popracovanie na detailoch. Odteraz budú mať tri mesiace na vypracovanie štúdií, z ktorých víťaza určí odborná komisia menovaná primátorom Ing. Branislavom Cellerom. Mesto sa rozhodlo priamo osloviť architektov po tom, čo zlyhali predošlé dve súťaže na renováciu námestia. „Útvar architektúry Mestského úradu v Trenčíne vytypoval ateliéry, ktoré už realizovali úspešné rekonštrukcie. Chceme mať kvalitný návrh, s ktorým sa stotožní, čo najviac obyvateľov Trenčína. Vzhľadom k tomu, že to nie sú Trenčania, môžu vniesť úplne iný pohľad na námestie. Finančný limit na rekon-

štrukciu nie je, cena bude záležať aj od archeologických výskumov. Teším sa, že architekti súhlasili s vypracovaním štúdie a očakávam osem kvalitných návrhov. Našou ambíciou je pustiť sa do rekonštrukcie námestia v roku 2010," povedal primátor **Ing. Branislav Celler**.

„Námestie pôsobí milo južansky, ducha miesta robí ten obrovský hrad nad ním. Vytvára krásnu atmosféru. To je šperk, ktorý nikde v bývalom Československu nenájdete," charakterizoval námestie architekt **Tomáš Rusín** z brnianskeho ateliéru. Podľa jeho slov treba zapracovať na detailoch, aby sa občan mesta na námestí cítil dobre, pretože časy, kedy sa chodilo do centra na nákupy, pominuli. „Aby ľudia námestím len neprechádzali, ale tam aj zostali," pridal svoj názor piešťanský architekt **Bohuslav Pernecký**. „Na námestí cítiť históriu, ktorú treba zachovať. Spojiť súčasné s historickým je výzva," uviedla **Marianna Bogyová**. Českému architektovi Petrovi Mutinovi sa nepozdáva súčasné pódium uprostred námestia alebo asfaltové chodníky po krajoch námestia. „No uprostred je nádherná dlažba, ktorá by tam mala ostať," dodal. „Pri úprave námestia je potrebné rešpektovať vývojovú etapu z prelomu 19. a 20. storočia, väčšina fasád je z tohto obdobia. Dominantou námestia by mal zostať morový stĺp," uviedla **Mgr. Soňa Lackovičová** z Krajského pamiatkového úradu v Trenčíne.

Architektov zaujal aj nezvyčajný, vretenovitý tvar námestia. Ten určovala hradná skala na jednej strane a kedysi neregulovaný Váh na druhej. Mierové námestie je spolu s domami na svahu pod hradom najstaršou časťou Trenčína, ktoré bolo skoro do konca 19. storočia obohnané hradbami a s hradom tvorilo uzavretý komplex. Podľa historičky Trenčianskeho múzea **Mgr. Jany Karlíkovej** sa pri archeologických výskumoch určite nájdu zvyšky budovy, ktorá stála kedysi pri Morovom stĺpe a minimálne dve podzemné chodby. Jedna z

nich mohla byť úniková z hradu, pričom začínala oproti Katovmu domu, ktorý sa nachádza na Matúšovej ulici smerujúcej na hrad. Tieto chodby by mohli byť navzájom prepojené. Mgr. Jana Karlíková hovorí, že aj po rekonštrukcii by sa mal zachovať historický ráz námestia. Avšak nemalo by sa ortodoxne čerpať z histórie, pretože tá mala aj svoje neduhy. Tým pádom by napríklad stredom námestia musel viesť kanál a pred mestským úradom by bola žumpa.

Vlastné poznámky

Dňa 25. júna 2008 slniečkom zaliateho popoludnia sa uskutočnilo slávnostné otvorenie nového detského ihriska na Pádivého ul. v Trenčíne. Na jeho otvorení sa zúčastnilo veľa detí zo sídliska Sihoť 3.- 4., ktoré privítali primátora mesta Ing. Branislava Cellera, poslancov mestského zastupiteľstva, členov občianskeho výboru, pracovníkov Mestského hospodárstva a mestských lesov v Trenčíne. Deťom ihrisko odovzdal do užívania primátor Mesta Trenčín **Ing. Branislav Celler** slovami, „aby ste sa tu radi schádzali, stretávali, aby ste si ihrisko šetrili, aby vám čo najdlhšie vydržalo.“ Na jeho slová nadviazala riaditeľka Mestského hospodárstva a mestských lesov Trenčín **Ing. Erika Vravková** slovami, „som rada, že voľná plocha, na ktorej detské ihrisko vzniklo, sa stala akýsi obrazom starej Sihote, keď sa premenila sa na zelenú lúku plnú hier, dobrodružstva a fan-

tázie. Autorka projektu ihriska **Lucia Barteková** vo svojom príhovore povedala, že „pri realizácii projektu uplatnili fantáziu detí z Materskej školy na Opatovskej ulici a Základnej školy na Hodžovej ulici, čo stvárnili vo svojich kresbách.

Vyvrcholením slávnostného otvorenia detského ihriska bolo jeho pomenovanie podľa priania detí na **„Ihrisko Pádivec“** a upevnením drevených tabúl jeho označenia na stojan so symbolom ihriska bocianom klaunom **Aviom** a primátorom Ing. Branislavom Cellerom.

Autorky projektu **Ivana Kodajová** a **Lucia Barteková** celkovú plochu rozdelili do štyroch herných častí, v ktorej každá z nich obsahuje nielen prvky na hranie, ale aj prvky určené k oddychu a k voľnej „nediktovanej“ hre. Vstupnú časť tvorí oddychová zóna s pergolou a lavičkami, ktorá nadväzuje na plochu s hernými prvkami pre deti od 2 – 4 rokov. Najväčšia herná plocha je venovaná najširšej vekovej kategórii deťom od 4 do 12 rokov, kde sú osadené tzv. zážitkové herné prvky (lanové zostavy, lanovky, preliezky, šplhadlá). V strede areálu

zostala zachovaná terénna nerovnosť a je využitá umiestnením „domčekového údolia“ – malého mikrosveta pre deti od 6 do 9 rokov (domčeky, drevené zvieratká, ..). „Domčekové údolie“ plynulo prechádza do po-

slednej časti, kde sú umiestnené hradové zostavy pre širokú vekovú kategóriu. Dopadové plochy pod herné prvky sú vytvorené z vymývaného štrku. Herný priestor zameraný pre všetky vekové kategórie detí spĺňa všetky kritériá z hľadiska bezpečnosti, funkčnosti, estetiky a originality. Hoci sú pieskoviská v poslednej dobe veľmi diskutovanou témou a sú veľmi náročné na údržbu, z dôvodu zabezpečenia hygienických požiadaviek, nachádza sa v tomto areáli aj takýto herný prvok. Pieskovisko poskytuje deťom do 3 rokov najplnohodnotnejšiu hru. Pieskovisko je uspôsobené tak, že je možné ho večer jednoducho prekryť. Areál detského ihriska bol doplnený vhodným mobiliárom (pergola, lavičky, odpadkové koše, stojan na bicykel, informačné tabule) a osvetlením. Informačné tabule poskytujú informácie o vekovom členení ihriska, o otváracích hodinách, o správcovi ihriska, o pieskovisku, atď. Správca ihriska zabezpečí otváranie a zatváranie ihriska, kontrolu technického stavu, drobné opravy, prekrývanie pieskoviska a čistenie ihriska od odpadu. Herný areál je oplotený nafarbený na zeleno. Areál ihriska bol dotvorený sadovníckymi úpravami, výsadbou rastlinného materiálu – kroviny a stromy vrátane živého plota, založením nového trávnika a výsadbou kvetinových záhonov.

Info Trenčín 05.07.2008

Pomocná evidencia 370/1/08

Vo štvrtok 11. septembra 2008 sa uskutočnilo na Mestskom úrade v Trenčíne stretnutie zástupcov Mesta Trenčín a členov organizačného tímu projektu **Neberte nám Brezinu** pod hlavičkou CEA, ku ktorému bolo Mesto Trenčín podnietené vysokým počtom získaných podpisov, povedala koordinátorka projektu **Lucia Almášiová**. „Mesto Trenčín začalo tento dialóg s členmi organizačného tímu tohto projektu preto, lebo túto tému zelene považuje pri rozvoji mesta za veľmi dôle-

žitú," povedal primátor Mesta Trenčín **Ing. Branislav Celler**. Súčasne aktivistov primátor na stretnutí ubezpečil, že mesto nepripustí zmeny hraníc lesoparku Brezina a plne sa pripája k snahe ochraňovať park. Členovia organizačného tímu projektu sa dohodli s predstaviteľmi mesta na ďalších pracovných stretnutiach, aby spoločne pracovali pri tvorbe nového územného plánu a ochrane zelene v meste Trenčín. V najbližšej budúcnosti bude všetko záležať na spoločných diskusiách. Dúfame, že Mesto Trenčín dodrží svoje sľuby voči nám a nový územný plán sa stane prijateľný pre obe strany," povedala Lucia Almášiová, koordinátor projektu.

Pomocná evidencia /1/08

Mesto Trenčín prostredníctvom spoločnosti Marius Pedersen, a.s., Mestského hospodárstva a správy lesov, m.r.o., Trenčín v spolupráci s Mestskou políciou Trenčín a občanmi mesta vykonalo v mesiacoch od 17. septembra do 18. októbra 2008 jesenné upratovanie na území mesta Trenčín. Tento rok sa jesenné upratovanie uskutočnilo skôr, pretože ho urýchlilo odstraňovanie následkov augustovej búrky. Veľkoobjemové kontajnery boli umiestnené na 28 stanovištiach vo všetkých mestských častiach. Pri jesennom upratovaní sa dodržiavala platná legislatíva, že zber odpadov sa uskutočňoval na skládkach do dvoch veľkoobjemových kontajnerov, z ktorých jeden slúžil výhradne na odkladanie biologicky rozložiteľného materiálu ako konárov, odpadu zo záhrad, trávnikov a podobne a druhý na iné odpady. Zároveň sa dodržiavala zásada, že do veľkokapacitných kontajnerov sa neukladal elektroodpad, vyradené batérie a akumulátory, žiarivky a železný šrot, ale len vykladal ku kontajnerom..

Vlastné poznámky

Od 1. októbra 2008 sa začala obnova stromoradia na Brančíkovej ulici. Odumierajúce čerešne pílkaté (sakury) budú po rekonštrukcii chodníka nahradené výsadbou mladých okrasných hlohov, ktoré budú opäť plniť estetickú funkciu. Mesto Trenčín tiež pripravuje obnovu stromoradia na Piešťanskej ulici, kde budú v úseku od Ulice Ľ. Stárka po Veľkomoravskú ulicu odstránené staré agáty biele a vysadené budú mladé stromy forma javora poľného. Stromoradie v tejto časti ulice nie je úplné a staré stromy majú poškodené koruny a kmene. Potreba výrubu týchto stromov vyplynula z ich veku, nízkej estetickej hodnoty a dosiahnutia hranice životnosti.

Vlastné poznámky

Trenčianska vodohospodárska spoločnosť a.s. Trenčín v termíne od 13. do 17. októbra 2008 zabezpečovala prostredníctvom firmy **Dušan Grman DDD STAR, s.r.o. Zeleneč** vykonanie deratizácie verejnej kanalizácie Trenčín pravý a ľavý breh, Čistiareň odpadových vôd Trenčín pravý a ľavý breh. Súčasne sa vykonala deratizácia kanalizácie a kanalizačných šácht pred objektmi všetkých obytných domov, poľnohospodárskych družstiev, podnikov, závodov, organizácií, spravujúce objekty na území mesta ako aj vlastníkov bytových domov. Aby bola deratizácia skutočne úspešná, je podľa hygienikov dôležité, aby sa do nej zapojili všetci. Preto občania boli o deratizácii informovaní prostredníctvom vývesky na Mestskom úrade a jednotlivých mestských častiach, ako rozoslanou výzvou bytovým spoločenstvám, bytovým družstvám, poľnohospodárskym družstvám, podnikom, závodom a organizáciam, ktoré spravujú objekty na území mesta. Táto povinnosť sa vzťahuje aj na vlastníkov bytových domov a iných nehnuteľností, aby si zabezpečili deratizáciu svojich objektov, ich okolia a prípojok kanalizácie a kanalizačných šácht pred objektmi. Po vykonanej deratizácii deratizéri asi po desiatich dňoch nanovo obídu všetky miesta, kde ukladali návnady a

pozbierajú uhynutých jedincov. V prípade opakovaného výskytu potkanov, nanovo uložia návnady a zabezpečia vyčistenie príslušného miesta. Deratizácia sa vykonáva z toho titulu, že potkany sú prenášačmi chorôb, teda hlodavce spôsobujú jednak zdravotno-hygienické škody, ako i hospodárske. Znehodnocujú potraviny, technologické zariadenia, elektrické káble na motorových vozidlách, poškodzujú budovy, ale sú aj prenášači rôznych bakteriálnych infekcií, zárodkov a parazitov.

Vlastné poznámky

Dňa 24. októbra 2008 sa začali stavebné úpravy prechodu pre chodcov na Bratislavskej ulici a zastávke mestskej hromadnej dopravy pred železničnou stanicou Trenčín - Zlatovce, pre zvýšenie bezpečnosti chodcov. Práce si vyžiadali čiastočné obmedzenie rýchlosti cestnej premávky na 40 km/h, ktoré bolo riadne vyznačené dopravným značením.

www.trencin.sk 24.10.2008

Projekt **Zelená škola** sa už dostáva do povedomia verejnosti, a tak pre nezainteresovaných len krátku informáciu. Je to projekt, v ktorom škola žije v súlade so zásadami trvalo udržateľného života. Ocenená škola má okrem certifikátu právo používať vlajku Fee. Týka sa to už viac ako sedemdesiatich škôl na Slovensku. No a keďže darilo plniť podmienky Základnej škole Trenčín, Novomeského ulica aj v minulom školskom roku, boli jej zástupcovia pozvaní na oficiálne vyhodnotenie, ktoré sa konalo v Nových Zámkoch v dňoch 23. a 24. októbra 2008. Počas prvého dňa organizátori pripravili množstvo vzdelávacích aktivít, na ktorých si koordinátori vymieňali skúsenosti. Na druhý deň sa uskutočnila za účasti oficiálnych zástupcov z Ministerstva školstva Slovenskej republiky a environmentálnych organizácií slávnosť vyhodnotenia. Ocenení boli aj pedagógovia, ktorí na pro-

jekte pracujú od samého začiatku. Je potešujúce, že ocenenie získala koordinátorka projektu **Mária Turčanová** a aktívne deti zo Základnej školy Trenčín, Východná ulica. Malý plamienok zapálenej sviečky symbolicky odštartoval ďalší ročník projektu.

Info Trenčín 06.11.2008

Pomocná evidencia 585/1/08

V dňoch 16. septembra – 17. októbra 2008 sa uskutočnilo v meste Trenčín jesenné upratovanie. Pri tejto príležitosti Mestské hospodárstvo a správa lesov Trenčín m.r.o. zabezpečilo vyčistenie plôch verejnej zelene a údržbu drevín rezom a spoločnosť Marius Pedersen, a.s. zabezpečila pristavenie a vývoz veľkoobjemových kontajnerov. Počas jesenného upratovania vyviezli odpad zo stanovíšť na 92 uliciach a17 záhradkárskych osadách, pričom sa zaznamenal **183 vývozov** objemného odpadu, vyvezený objemný odpad mal hmotnosť **206,5 ton**. Uskutočnilo sa **155 vývozov bio odpadu** s hmotnosťou **107,4 ton**. Hmotnosť kategórie **nebezpečného odpadu**, do ktorého patria žiarivky, olovené akumulátory a podobne dosiahla hodnotu **7,67 ton**. Na jesenné upratovanie sa dosiahli celkové **náklady sumu 641.196 Sk**.

Odpad zo stanovíšť bol odvážaný pomocou Ecocaru, ramenových nakladačov a malého hákového nakladača. Zber nebezpečných odpadov bol vykonávaný priebežne malým ramenovým nakladačom. Malý ramenový nakladač zabezpečoval aj dočisťovanie stanovíšť po odvoze posledného kontajnera. Biologicky rozložiteľný odpad bol zhodnotený v kompostárni biologických odpadov v Trenčíne.

Info Trenčín 04.12.2008

Pomocná evidencia 655/01/08

Správkyňa trenčianskej karanténnej stanice **Yvonne Po-**

liaková spolu so zástupcami rakúskeho ochranárskeho združenia Tierhilfe sa stretli dňa 27. novembra 2008 s primátorom Mesta Trenčín **Ing. Branislavom Cellerom** a diskutovali o možnom rozšírení karanténnej stanice, jej následnej rekonštrukcii a premene na útulok. Dnes sa v stanici nachádza 50–60 zvierat, ktorej kapacita je podľa Yvone Poliakovej nedostačujúca. Takmer polovicu psov sa vďaka jej spolupráci so zahraničnými partnermi podarí umiestniť v zahraničí, mesačne odchádza z Trenčína minimálne päť zaopatrených psíkov s čipom do náhradných rodín v Rakúsku a Nemecku. Primátor prisľúbil ochranárom pomoc pri definovaní pozemku, ktorý bude určený pre potreby nového útulku, ochranári na oplátku prisľúbili prezentovať fungujúci projekt z iného rakúskeho alebo nemeckého mesta s počtom približne 60 tisíc obyvateľov, ktorý by sa dal realizovať v Trenčíne. Zástupcovia Tierhilfe zároveň prezentovali svoju skúsenosť s čípovaním psíkov, kampaňou podporujúcou ich kastráciu či platením dane za psov v zahraničí.

Info Trenčín 15.01.2009

Pomocná evidencia 20/1/09

Do 14. decembra 2008 mohli aj Trenčania rozhodovať o tom, akú definitívnu podobu by malo mať Mierové námestie vo svojom meste. Najprv svoje zámery revitalizácie Mierového námestia v Trenčíne predstavili štyri české a tri slovenské ateliéry na osobitnom rokovaní dňa 3. decembra 2008, na ktorom vedúci jednotli-

konferenciu otvoril primátor Mesta Trenčín Ing. Branislav Celler

vých ateliérov približne v 25 minútovom vstupe obhajovali svoje návrhy za prítomnosti funkcionárov Mesta Trenčín v čele s primátorom mesta **Ing. Branislavom Cellerom**. Jednotlivé návrhy Mestský úrad v Trenčíne rozposlal do všetkých domácností tak, aby sa občania mohli k jednotlivým návrhom vyjadriť a dať na úrad svoje stanovisko. Okrem toho v priestoroch Centra rozvoja bývania Mestského úradu v Trenčíne na Farskej ulici bola otvorená výstava navrhnutých štúdií a vizualizácie revitalizácie Mierového námestia. Tieto ateliéry cielene vybralo Mesto Trenčín kvôli ich skúsenostiam s rekonštrukciami historických objektov a námestí. Počas tohoročného leta prišli architekti do Trenčína, aby sa s námestím zoznámili. Už vtedy viacerí skonštatovali, že má jedinečný až stredomorský ráz s dominantou hradom, preto nie je potrebné robiť rozsiahlejšie zásahy. Skôr sa vo svojich návrhoch sústredia na zorganizovanie funkcií s dôrazom na detaily a ich citlivé zakomponovanie k historickým prvkom. Ako skonštatovala hlavná architektka mesta **Ing. arch. Adriana Mlynčeková**, pre architektov pripravili zadanie, v ktorom zadefinovali základné funkcie a atribúty, ktoré mesto na námestí požaduje mať a ponechať. Podľa nej sa návrhy zhodujú v tom, že námestie veľa zásahov nepotrebuje. V tomto sme sa v podstate s nimi zhodli. Na námestí nie je treba veľa vymýšľať, nechceli sme žiadne extravagancie alebo niečo, čo by narušilo jeho kolorit. Návrhy sú veľmi dobre spracované a výnimočné v ich jednoduchosti. Všetci autori doplnili na námestie vodný prvok,

teda fontánou, riešili spriechodnenie plôch a odstránenie niektorých bariér. Časť architektov napríklad ponechávala pôvodnú dlažbu, iné ju radili vymeniť. „Pamiatkari doporučili zachovať časť pôvodnej dlažby," vysvetlila Ing. arch. Adriana Mlynčeková. Terajšie pódium na námestí, niektorí označovali ako problematický prvok. Vo svojom riešení ho buď odstránili, alebo navrhovali ako mobilný prvok. Mesto uvítalo riešenie, aby stánky, alebo pódium boli rozoberateľné.

Aj primátor mesta **Ing. Branislav Celler** sa prikláňa k názoru, že námestie nepotrebuje žiadnu radikálnu úpravu a zmenu. Zaujala ho však filozofia obnovy a rekonštrukcie niektorých návrhov. Zapáčila sa mu myšlienka jedného z architektov, ktorý tvrdil, že námestie má zhora tvar ženy, ktoré treba len skrášľovať a nič nemeniť. Viacerí architekti považujú Morový stĺp za absolútny klenot a podľa nich je výnimočným v rámci Európy svojím pôdorysom, čo sa snažili vyzdvihnúť vo svojich štúdiách. Niektoré návrhy nepočítajú so zeleňou okolo Morového stĺpa a snažia sa vrátiť

námestia klasickú podobu z dobových snímok, kedy na námestí zeleň nebola. Je tu len od polovice 20. storočia, čo je v živote námestia veľmi krátka doba. Všetky návr-

hy však počítajú so stromami. S realizáciou víťazného návrhu uvažuje mesto začať až o dva či tri roky. „Náklady určite pôjdu do desiatok miliónov korún," povedal primátor. Prv než sa pristúpi k rekonštrukcii vykoná sa rekonštrukcia inžinierskych sietí a archeologický výskum. Historici očakávajú, že na námestí odhalia základy neznámej murovanej budovy. Podľa nich je faktom aj to, že námestie bolo vyspádované smerom do stredu, k zbernej stoke, ktorá ústila do žumpy v miestach pred dnešným mestským úradom. O tom, ktorý návrh dostane šancu na realizáciu, rozhodne odborná 13-členná komisia. Pri svojom rozhodovaní by mala zohľadniť aj výsledok verejného pripomienkovania občanov.

Trenčianske noviny 01.12.2008

Zabezpečenie vianočného stromu k výzdobe Mierového námestia, prebieha každoročne rovnakou a osvedčenou formou, keď už v mesiaci september vyzýva Mesto Trenčín svojich obyvateľov na darovanie vzrastlého ihličnanu prostredníctvom mestského dvojtýždenníka Info a mestskej webovej stránky. Vianočný strom musel vždy spĺňať náročné vzhľadové a výškové kritériá. Z drevín boli uprednostňované - douglaska, smrek a jedľa. Na tohtoročnú výzvu reagovalo 30 občanov nielen z mesta Trenčín, ale aj z blízkeho okolia. Ponúknutý ihličnan pokiaľ splnil požadované kritéria, Mesto Trenčín prostredníctvom Mestského hospodárstva a správy lesov m.r.o., Trenčín bezplatne zabezpečilo jeho spílenie a odvoz na miesto jeho inštaľovania. Pre tento rok bol vybratý vianočný strom, rovnomerne rozrastený, ktorý vyrás-

manželia Chytiloví

tol v predzáhradke rodinného domu na ul. Kúty č. 15 v Trenčíne u manželov **Chytilových**. Jednalo sa o douglasku 16 metrov vysokú. Po jeho sanácii v mieste jej doterajšieho státia bola premiestnená a postavená na Mierovom námestí dňa 28. novembra 2008. Ostatné ponúknuté občanmi ďalšie stromy budú umiestnené k vianočnej výzdobe okrajových mestských častí v Záblatí, Zlatovcich a Sihoti.

Vlastné poznámky
Info Trenčín 04.12.2008
Pomocná evidencia 655/1/08

Počasie

Predpoveď meteorológov na 6. januára 2008, kedy si kresťania pripomínali sviatok Troch kráľov, že bude na južnom Slovensku pršať a na ostatnom území snežiť sa vyplnila do bodky. A ako to bolo v Trenčíne ? Ešte z rána, keď išli ľudia do kostola hneď ráno padal dážď so snehom a všetko to potom prerástlo do intenzívneho sneženia. ktoré trvalo až 14,00 h. Jeho výsledkom bola asi 10 cm vrstva snehu, ktorá najmä deťom urobila veľkú radosť a mohli sa do sýtosti na ňom vyšantiť. Veľké a malé kopčeky boli plné detvákov.

Pravda bola i tá, že na juhu Slovenska naozaj pršalo. Teplota vzduchu pod bodom mrazu a podchladená zem spôsobili, že vodné zrážky po dopade na zem mrzli a vytvárali poľadovicu. Tie sa stali nebezpečenstvom pre peších, ako aj pre dopravu. Výsledkom boli nebezpečné pády, hlavne starších ľudí na zľadovatelých komunikáciach, končiace na chirurgických oddeleniach nemocníc, kde boli ošetrovaní so zlomeninami horných a dolných končatín. Boli aj drobné dopravné nehody, keď motorové vozidlá sa stali na klzkom podklade vozovky neovládateľné.

Na druhý deň 7. januára 2008 vydal Slovenský hydrometeorologický ústav výstrahu 1. stupňa, ktorá v pondelok predpokladala tvorbu poľadovice po 12:00 hodine na juhozápade Slovenska v Bratislavskom, Trnavskom, Nitrianskom i Trenčianskom kraji. Výstraha znamenala, že predpokladaná inten-

zita a výskyt nebezpečného javu sú v danej ročnej dobe a oblasti bežné, ale môžu spôsobiť škody menšieho rozsahu. Tento jav predstavoval potenciálne nebezpečenstvo pre ľudské aktivity.

Vlastné poznámky

Od 10. až do 22. januára 2008, takmer tri týždne trvalo v našich zemepisných šírkach teplé počasie. Skôr sa to počasie podobalo jari ako zime, keď denné teploty takmer po celom Slovensku vystupovali nad 10 ^{o}C. V médiách 22. januára 2008 prebehla správa, že vo Vysokých Tatrách začali nažívať ihličnaté stromy. Avizované ochladenie oznamované v médiách nastalo ráno 22. januára 2008, keď napadlo trocha sniežiku, čoby šafránu a teplota sa ustálila na bode mrazu. Cez deň však slniečko svojou intenzitou dennú teplotu zvýšilo a sneh sa začal topiť. Oproti predchádzajúcim dňom bolo citeľne chladno, čo spôsoboval aj vietor. Potom v ostatných dňoch sa striedal dážď so snežením. Sama choroba.

Vlastné poznámky

Nezvyčajne teplá a suchá zima v Trenčíne a vôbec v celom regióne pokračovala aj začiatkom februára 2008 a vytiahlo spod zeme hlávky jarných kvetov, snežienky. Silnejúce

slnko im počas dňa dodávalo silu, záhradky a trávniky vyzdobili ornamenty otužilých kvietkov. Zmeny v počasí nastali týždeň pred Mateja, ktorý sa tento rok poponáhľal. Podľa pranostiky sa hovorí, že Matej ľady láme a keď nie sú, tak ich urobí. A skutočne sa veľmi ochladilo a 15. februára 2008 sprevádzané aj snehovými prehánkami. Nočné teploty na severe Slovenska klesali hlboko pod bodom mrazu až na – 20 ^{o} C. Ranná teplota v nedeľu 17. februára 2008 v Trenčíne klesla na – 10 ^{o} C. Chladné počasie však nemalo dlhé trvanie, pretože už na večer po prekrásnom chladnom slnečnom dni sa zamračilo, oteplilo sa a začalo snežiť.

Následný týždeň od 18. do 24. februára 2008 nočné teploty pod vplyvom západného prúdenia vzduchu dosahovali hodnoty okolo bodu mrazu a denné teploty sa šplhali až k 10 ^{o} C.

Vlastné poznámky

Príjemné letné počasie s dennými teplotami bezmála 30 ^{o} C trvali do piatku 12. septembra 2008, teda práve do víkendu, v ktorom si mesto Trenčín pripomenulo 100. výročie významného hudobníka a skladateľa Karola Pádivého, prehliadku ľudovej kultúry Pri trenčianskej bráne, podujatie Sám na javisku a športové podujatie silákov O meč Matúša Čáka. V ďalší deň v sobotu sa schladilo cez deň iba na 15 – 16 ^{o} C a vial mrazivý studený vietor. Z rána bolo pociťovať zimu, ale neskôr slniečko svojimi lúčmi predsa len trocha zohrialo návštevníkov kultúrnych podujatí. No bola to aj rezká muzika a nebývalé tempo tanečníkov na doskách amfiteátra a dobrý burčiak ponúkaný v predajných stánkoch. V nedeľu po dopoludňajšom monstrekoncerte si organizátori s úľavou vydýchli, že priebeh nepokazila nepriazeň počasia. Toho, čoho sa všetci

najviac báli v podobe dažďu a chladu prišlo až v pondelok 15. septembra 2008 a trvalo plné tri dni. Denná teplota dosahovala hodnotu 13 ^{o} C. Bola citeľne zima nielen vonku, ale aj doma. Bolo treba prikúriť. Vo Vysokých Tatrách na Lomnickom štíte napadal prvý sneh a jeho návštevníci si robili snehuliakov.

Vlastné poznámky

Z 15. na 16. augusta 2008 sa mestom Trenčín a okolitými obcami Záblatie, Zamarovce, ale i vzdialenejšími obcami Nemšovou, Borčicami a Bolešovom prehnala veterná smršť spojená s prudkým dažďom, ľadovcom a elektrickými výbojmi, ktorá zanechala za sebou veľké materiálne škody na štátnom a súkromnom majetku. Charakterizovali ju polámané stromy, zváľané stĺpy elektrického a telefónneho vedenia a postŕhané strechy. Všetky následky besnenia prírodného živlu bolo možno zisťovať až po rozvidnení v sobotu ráno 16. augusta 2008. Žalostný pohľad na miesta, kde zasiahol živel, sa naskytol po oboch stranách Váhu v podobe vyvrátených stromov a dolámaných konárov. V sídlisku Noviny, okrem pováľaných a okýptených stromov odniesol silný vietor strechu nad piatimi bytmi jednej bytovky a občanom zostalo nad hlavou len holé nebo. Letiace kúsky strechy z novej bytovky rozbili okná a balkóny okolitých domov. Na inom dome zas živel vytrhol zábradlie z loggie a na zemi zostala nezmyselne dokrútená. Na Rybárskej ulici živel povytrhával zo striech škridle a pováľal stromy. Na stavenisku sídliska Riviera rozostavané domy zachytili časti stromov spoza Váhu. Cesta po škarpe zo sídliska Noviny k cestnému mostu bola uzavretá pre popadané stromy. Na druhej strane Váhu pri Odevných závodoch zostali zo statných topoľov len kýpte. Na sídlisko Noviny sa vodiči motorových vozidiel mohli dostať len cez železničné rampy v Biskupiciach, lebo podchod z Jesenského ulice bol zatopený. Na nepoznanie sa po veternej smršti zme-

nil športovo – rekreačný areál Ostrov. Silný vietor sa podpísal pod polámané stromy a vyvalené topole. Bolo ako po bombardovaní.

Nepriazeň počasia sa podpísala aj na meškaní vlakov pre popadané stromy a pretrhnuté troleje.

Vlastné poznámky

Na dvoch z desiatich staníc, na ktorých Slovenský hydrometeorologický ústav sleduje teplotné rekordy, bolo dňa 1. novembra 2008 zaznamenané, že padli doterajšie maximá zo 60. rokov minulého storočia. V Košiciach a Kamenici nad Cirochou namerali približne 21 ^{o} C, čím jeden rekord padol o takmer tri a jeden dokonca o štyri stupne. Mimoriadne teplé počasie na túto ročnú dobu spôsobilo prúdenie veľmi teplého vzduchu Slovensko od juhu. Krásne slnečné počasie vylákalo veľa ľudí do prírody i na cesty za návštevou na hroby svojich príbuzných. Nezvyklé teplé počasie trvalo do 9. novembra 2008, kde sa zamračilo a slabučký dážď pokropil našu zem.

Vlastné poznámky

Prvé mrazy tohoročnej zimy prišli až týždeň po jej zvestovateľovi Martinovi, teda 18. novembra 2008. Už deň predtým sa schladilo, trocha aj pršalo, ale bolo vidieť, že na horách aj maličko snežilo. Ráno digitálny teplomer ukazoval na displeji vonkajšiu teplotu - 1,8 ^{o} C. Vonku na tráve bola inovať

a kaluže po včerajšom daždi boli zamrznuté. Veľkú časť Slovenska, teda aj Trenčín, ale predovšetkým severné oblasti, zasiahlo sneženie dňa 19. novembra 2008. Ráno sme sa prebudili do bieleho rána, keď sniežik padal po polnoci až do 09,00 h rannej. Vodiči motorových vozidiel išli veľmi opatrne, ale našli sa „kamikadze“ na bicykloch, ktorí v tomto nečase hazardovali so svojím zdravím. Horské prechody v Makove, Jasnej, Homôlke, Šturci, Čertovici a Hutách boli zjazdné. Jedine horský prechod Donovaly zostal pre nákladné autá dlhšie ako desať metrov uzatvorený. Treba konštatovať, že šoféri sú nedisciplinovaný, pretože veľa bolo takých, ktorí nemali vozidlá pripravené na prevádzke v zimných podmienkach neprezutím letných pneumatík za zimné.

Vlastné počasie

Prehľad počasia na Slovensku v roku 2008

mesiac január 2008

V prvých dňoch mesiaca januára 2008 na Slovensko prúdil po južnom okraji tlakovej výše so stredom nad Moskovskou oblasťou od východu chladnejší vzduch. Od 5. do 9. januára 2008 sa uvedené prúdenie zmenilo na južné až juhozápadné medzi tlakovou výšou nad Uralom a rozsiahlou oblasťou nízkeho tlaku vzduchu so stredom nad Britskými ostrovmi. Od 10. do 16. januára 2008 po prednej strane rozsiahlej oblasti nízkeho tlaku vzduchu so stredom nad východným Atlantikom a západnou Európou prúdil na Slovensko od juhozápadu teplý a vlhký vzduch. V dňoch medzi 17. a 22. januárom 2008 medzi tlakovou nížou nad Škandináviou a Pobaltím a tlakovou výšou nad západným Stredomorím na Slovensko prúdil od západu vlhký morský vzduch. Od 23. do 26. januára 2008 na Slovensko od západu zasahovala tlaková výš. Nasledujúce dva dni prúdil od severozápadu až severu po prednej strane tlakovej výše so stredom nad západnou Európou chladnejší

vzduch. V posledných dňoch mesiaca sa uvedená tlaková výš presunula nad strednú Európu a neskôr zoslabla.

Klimatologický prehľad

Mesiac január bol na väčšine územia Slovenska teplotne silne nadnormálny, veľmi teplý, s teplotnými odchýlkami od +2.9 °C (Milhostov) do +5.0 °C (Čadca), vo vysokých polohách Vysokých a Nízkych Tatier od +2.1 °C (Chopok) do +2.2 °C (Lomnický štít). Najvyššie teplotné odchýlky boli na západe Slovenska. Absolútne najnižšia priemerná mesačná teplota vzduchu, mimo vysokých horských polôh, bola zaznamenaná v Telgárte (-2.2 °C), najvyššia v Bratislave na letisku (+2.5 °C). Absolútne teplotné minimum, mimo vysokých horských polôh, namerali v Kamenici nad Cirochou (-18.8 °C, dňa 4. januára). Na Lomnickom štíte poklesla dňa 23. januára 2008 minimálna teplota vzduchu na -18.8 °C. Priemerná relatívna vlhkosť vzduchu sa o 14. h na väčšine územia Slovenska pohybovala okolo normálu : Bratislava -3 %, Piešťany -4 %, Hurbanovo -1 %, Oravská Lesná +2 %, Sliač +1 %, Boľkovce +1 %, Telgárt +4 %, Štrbské Pleso +9 %, Košice +3 %, Stropkov-Tisinec 0 %. Suma trvania slnečného svitu bola v intervale od 43 % na Chopku do 122 % na letisku Bratislava.

Najsilnejšie nárazy vetra s maximálnou rýchlosťou 80 až 130 km/h boli pozorované 27. januára vo vysokých horských polohách aj vyššie.

Mesiac január 2008 bol na Slovensku zrážkovo väčšinou normálny, iba ojedinele zrážkovo podnormálny, ale v niektorých regiónoch aj zrážkovo nadnormálny. Mesačné úhrny atmosférických zrážok sa pohybovali prevažne od 11 mm v Gánovciach do 113 mm v Kordíkoch. Priestorový úhrn atmosférických zrážok pre celé územie Slovenska dosiahol 55 mm, čo predstavuje 120 % normálu a prebytok atmosférických zrážok 9 mm.

Stav a vývin poľnohospodárskych kultúr, ovocných a lesných drevín a rastlín

Vplyvom teplého počasia v tomto zimnom mesiaci bol na niektorých teplejších miestach západného Slovenska pozorovaný začiatok predlžovania jahniad liesky obyčajnej a vŕby rakytovej, miestami lieska začala aj kvitnúť, pučali púčiky bazy čiernej, zlatovky previsnutej a orgovánu obyčajného.

Prejavy sťahovavého vtáctva a iných živočíchov Neboli pozorované aktivity zvyčajne sledovaných živočíšnych druhov.

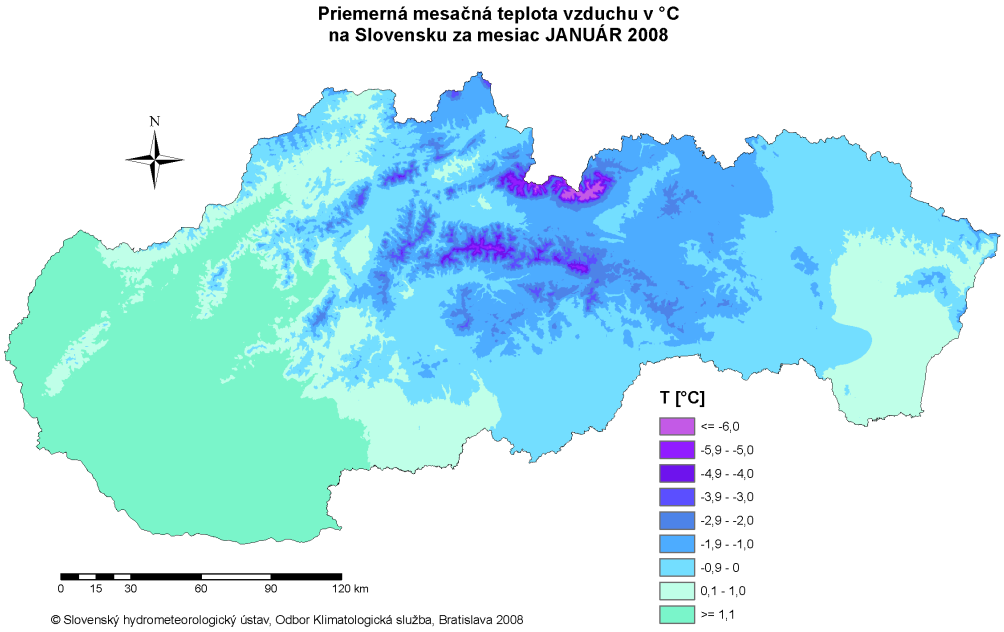

mesiac február 2008

Začiatkom mesiaca februára tlaková výš nad strednou Európou zoslabla a premiestnila sa na východ. Súčasne sa nad západnou Európou prehĺbila brázda nízkeho tlaku vzduchu, spojená s tlakovou nížou nad Škandináviou. S ňou spojený zvlnený studený front ovplyvnil dňa 2. februára 2008 územie Slovenska. Za ním sa v studenom vzduchu vytvorila nad strednou Európou mohutná tlaková výš, ktorá sa rýchlo

premiestnila nad východnú Európu. V dňoch 5. a 6. februára 2008 postupovali cez územie Slovenska zo západu na východ dva studené fronty. Za nimi sa od západu rozšírila nad strednú Európu tlaková výš, ktorá sa dňa 8. februára 2008 spojila s mohutnou tlakovou výšou nad južným Ruskom. Tá potom ovplyvňovala počasie na Slovensku až do 13. februára 2008, kedy sa na Slovensko rozšíril od severozápadu výbežok vyššieho tlaku vzduchu. Po jeho prednej strane postupoval zo Škandinávie na juhovýchod studený front, ktorý dňa 14. februára 2008 ovplyvnil počasie nad územím Slovenska. Za ním začal prenikať od severu studený, pôvodom arktický vzduch. Jeho príliv vyvrcholil v nedeľu 17. februára 2008. Dňa 18. februára 2008 sa začal stred tlakovej výše presúvať z britských ostrovov cez strednú Európu ďalej na juhovýchod a do karpatskej oblasti prúdil od severozápadu, neskôr až západu teplejší vzduch. Dňa 21. februára 2008 sa presúvala cez Slovensko na východ plytká brázda nízkeho tlaku vzduchu. Za ňou prúdil do strednej Európy od západu teplý a vlhký vzduch. V ďalších dňoch mesiaca na Slovensko zasahovala tlaková výš nad severným Talianskom a do strednej Európy prúdil vo vyšších vrstvách atmosféry teplý, pôvodom tropický vzduch, v ktorom sa rozpadávali fronty a počasie na Slovensku takmer neovplyvnili. Dňa 27. februára 2008 prešiel cez naše územie od západu studený front, za ktorým sa nasledujúci deň prechodne rozšíril výbežok tlakovej výše. V piatok dňa 29. februára 2008 prechádzal od západu cez Slovensko ďalší frontálny systém.

Klimatologický prehľad

Mesiac február bol na väčšine územia Slovenska teplotne nadnormálny, miestami až silne nadnormálny s kladnými teplotnými odchýlkami od +2.2 °C v Piešťanoch a do +4.0 °C v Bratislave na Kolibe. Takmer v priebehu celého mesiaca sa teplotná krivka pohybovala nad teplotným normálom, len v

polovici mesiaca sme pozorovali prechodné výraznejšie ochladenie. Absolútne najnižšia priemerná mesačná teplota vzduchu (mimo vysokých horských polôh) bola zaznamenaná v Oravskej Lesnej -1.4 °C a najvyššia v Bratislave na Kolibe +4.3 °C. Vo vysokých horských polohách dosiahla priemerná mesačná teplota vzduchu vo februári hodnoty od -9.1 °C na Lomnickom štíte do -6.5 °C na Chopku. Absolútne teplotné minimum namerali na Lomnickom štíte dňa 16. februára -27.0 °C a najvyššie teplotné maximum v Žihárci dňa 25. februára 19.7 °C.

Priemerná relatívna vlhkosť vzduchu o 14. h bola na väčšine územia Slovenska podnormálna – Bratislava -11 %, Piešťany -7 %, Hurbanovo -10 %, Oravská Lesná -5 %, Sliač -10 %, Boľkovce -8 %, Telgárt -9 %, Štrbské Pleso +1 %, Košice -14 %, Stropkov - Tisinec -5 %.

Suma trvania slnečného svitu sa vo februári pohybovala v intervale od 113 % na Lomnickom štíte do 180 % v Bratislave - letisku normálu.

Najsilnejšie nárazy vetra sa zaznamenali v dňoch 16. februára, 23. februára a 27. februára, kedy maximálne nárazy vetra dosiahli rýchlosť 60 až 120 km/h, vo vysokých horských polohách až do 150 km/h.

Mesiac február 2008 bol na Slovensku zrážkovo väčšinou podnormálny, iba na severozápade, severe a čiastočne aj severovýchode Slovenska bol zrážkovo normálny. Mesačné úhrny atmosférických zrážok sa pohybovali prevažne od 1 mm v Prešove do 86 mm v Belej pri Žiline. Priestorový úhrn atmosférických zrážok pre celé územie Slovenska dosiahol 26 mm, čo predstavuje 62 % normálu a deficit atmosférických zrážok 16 mm.

Zaujímavosti mesiaca

Mesiac február roku 2008 bol zaujimavý pri hodnotení najmä teploty vzduchu, slnečného svitu a atmosférických zrážok. Priemerná mesačná teplota vzduchu dosiahla vysokých hodnôt na všetkých vybraných klimatologických staniciach aspoň od roku 1961. Priemer denných maximálnych teplôt vzduchu dosiahla štatisticky významne vysokých hodnôt na všetkých vybraných klimatologických staniciach aspoň od roku 1961. Absolútne maximum teploty vzduchu dosiahla štatisticky významne vysokých hodnôt na všetkých vybraných klimatologických staniciach. Absolútne rekordy od roku 1961 boli prekročené v Bratislave na Kolibe 18.7 °C, a letisku 19.1 °C, v Piešťanoch 18.9 °C, na Sliači 17.9 °C a v Boľkovciach 19.3 °C. Priemer denných minimálnych teplôt vzduchu bol štatisticky významne vysoký v Bratislave na Kolibe +0.7 °C, v Čadci -2.7 °C, v Oravskej Lesnej -6.4 °C, v Telgárte -4.7 °C, v Poprade -4.0 °C, v Košiciach -1.9 °C a v Tisinci -2.7 °C. Absolútne minimum teploty vzduchu bolo zmerané nízke len na vysokohorských staniciach Chopok -22.4 °C, ako jedenásta najnižšia teplota od roku 1961 a na Lomnickom štíte -27.0 °C, ako siedma najnižšia teplota vzduchu od roku 1961. Trvanie slnečného svitu bolo na väčšine územia Slovenska vysoké s výnimkou Lomnického štítu. Úhrn atmosférických zrážok za mesiac február bol na väčšine vybraných klimatologických staníc Slovenska nízky.

Agrometeorologický a fenologický prehľad

Teplota a premŕzanie pôdy

Priemerná teplota pôdy v hĺbke 5 cm sa vo februári pohybovala od -0.5 °C v Revúcej, Telgárte do +3.1 °C v Bratislave-Kolibe, Moravskom Svätom Jáne. Minimálna termínová teplota pôdy v rovnakej hĺbke bola -3.4 °C v Rimavskej Sobote, Banskej Bystrici až +0.5 °C v Bratislave-Kolibe.

Priemerná mesačná teplota pôdy v hĺbke 20 cm sa pohybovala od -0.9 °C v Podolínci do +3,2 °C v Bratislave-Kolibe, Bratislave - letisku. Maximálna úroveň premrznutia pôdy na západnom Slovensku dosiahla hĺbku 0 cm v Holíči až 11 cm v Bratislave - letisku, Kráľovej pri Senci, na strednom Slovensku 8 cm v Dudinciach a Liesku až 33 cm v Telgárte, na východnom Slovensku 5 cm v Orechovej, Somotori až 51 cm v Poprade.

Stav a vývin poľnohospodárskych kultúr, ovocných a lesných drevín a rastlín

V priebehu mesiaca februára, vplyvom priaznivého počasia, mohli poľnohospodári začať s prípravou pôdy pod jarné plodiny a prihnojovať oziminy. Repka ozimná sa nachádzala vo fáze prízemnej ružice. V poslednej februárovej dekáde sa na západnom Slovensku miestami začalo so sejbou jačmeňa jarného. Vplyvom teplého počasia v južnejších oblastiach Slovenska na ovocných drevinách koncom mesiaca začali miestami pučať púčiky. V priebehu mesiaca kvitla snežienka jarná, lieska obyčajná, od konca prvej februárovej dekády na teplejších stanovištiach začala kvitnúť vŕba rakytová, jelša lepkavá, posledný februárový týždeň z bylín aj podbeľ liečivý. Na niektorých lesných stromoch a kroch začali pučať listové púčiky.

Prejavy sťahovavého vtáctva a iných živočíchov

Začiatkom februára sa zaznamenávali už prvé spevy drozda plavého, od druhej dekády mesiaca prvé prílety škovránka poľného a škorca lesklého, v piatej pentáde boli pozorované aj prvé znášky peľu včely medonosnej.

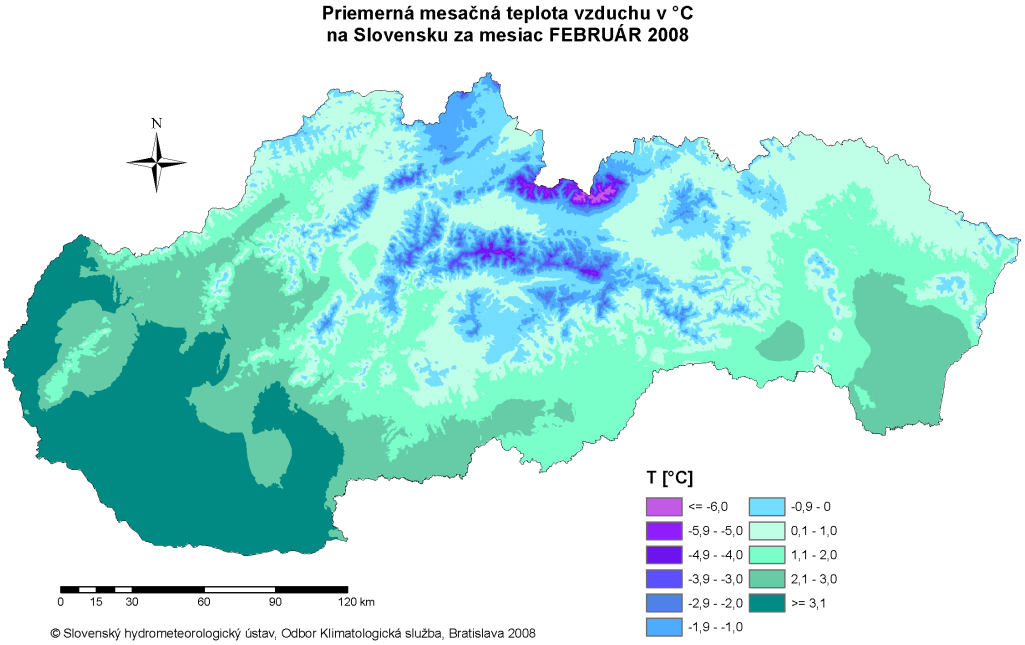

mesiac marec 2008

Na začiatku mesiaca marca postupovali od západu cez Slovensko frontálne systémy spojené s tlakovou nížou Emma. Na našom území sa vyskytli najmä na západe výdatné zrážky a silný vietor. V ďalších dňoch sa západné prúdenie zmenilo na severozápadné a v ňom smeroval cez Slovensko ďalší front, za ktorým sa z Francúzska rozšíril nad vnútrozemie kontinentu výbežok tlakovej výše. Dňa 8. marca oblasť vyššieho tlaku vzduchu nad Alpami a Karpatmi zoslabla a z Balkánu smerovala pomaly na severovýchod plytká brázda nízkeho tlaku vzduchu. Súčasne nad severozápadnou Európou sa začala prehlbovať tlaková níž a po jej okraji začal prúdiť dňa 10. marca od juhozápadu na Slovensko teplejší vzduch. V nasledujúcich dňoch stred spomínanej tlakovej níže sa presunul nad Škandináviu a v západnom prúdení postupovali od 11. do 16. marca cez Slovensko atmosférické fronty. Dňa 17. marca smeroval cez strednú Európu frontálny systém spojený s tlakovou nížou. Za ním začal prúdiť od severozápadu do našej oblasti chladný a vlhký vzduch. V ňom sa prechodne rozšíril od zápa-

du k nám výbežok tlakovej výše. Dňa 21. marca uvedený výbežok zoslabol a zo Severného mora cez Nemecko smerovala ďalej na severovýchod tlaková níž spojená so zvlneným studeným frontom, ktorý dňa 22. marca od západu prešiel cez Slovensko. V oblasti severného Jadranu sa dňa 23. marca vytvorila na uvedenom zvlnenom fronte tlaková níž, ktorá v ďalších dňoch smerovala cez Slovensko ďalej nad Ukrajinu. Po jej zadnej strane dňa 25. marca sa na Slovensko dostal od severozápadu chladný a vlhký vzduch. V ňom sa dňa 26. marca rozšíril od západu nad Alpy a Karpaty výbežok tlakovej výše. V ďalších dňoch mesiaca pokračoval nad vnútrozemím kontinentu vzostup tlaku vzduchu a tak vytvorená oblasť vyššieho tlaku vzduchu nad strednou Európou sa prepojila s tlakovou výšou nad východnou Európou. Dňa 29. marca v juhozápadnom až západnom prúdení smeroval cez Slovensko málo výrazný oklúzny front, za ktorým pokračoval prílev teplého vzduchu od juhozápadu do našej oblasti.

Klimatologický prehľad

Mesiac marec bol na väčšine územia Slovenska teplotne normálny, prevažne s kladnými teplotnými odchýlkami od +0.5 °C v Telgárte a Sliači do +1.3 °C v Košicich na letisku a Stropkove - Tisinci. Vo vysokých horských polohách boli odchýlky záporné od -0.1 °C na Chopku do -0.9 °C na Lomnickom štíte. Relatívne najteplejší bol marec na východnom Slovensku.

Absolútne najnižšia priemerná mesačná teplota vzduchu (mimo vysokých horských polôh) bola zaznamenaná v Oravskej Lesnej a v Telgárte -0.1 °C, najvyššia v Hurbanove +6.5 °C. Vo vysokých horských polohách dosiahla priemerná mesačná teplota vzduchu v marci od -10.2 °C na Lomnickom štíte a do -6.8 °C na Chopku. Absolútne teplotné minimum, mimo vysokých horských polôh, namerali v Oravskej Lesnej

dňa 21. marca teplotu -13.9 °C a najvyššie maximum v Prievidzi dňa 31. marca teplotu +19.0 °C.

Priemerná relatívna vlhkosť vzduchu o 14. h sa na väčšine územia Slovenska pohybovala okolo normálu – Bratislava -3 %, Piešťany +2 %, Hurbanovo 0 %, Oravská Lesná -2 %, Sliač -2 %, Boľkovce -3 %, Telgárt +1 %, Štrbské Pleso +4 %, Košice -4 %, Stropkov - Tisinec -1 %.

Suma trvania slnečného svitu sa v marci pohybovala okolo normálu, v intervale od 89 % na Štrbskom Plese do 117 % v Poprade.

Najsilnejšie nárazy vetra boli zaznamenané v dňoch 1. marca, 2. marca, 13. marca a 24. marca, kedy maximálne nárazy vetra dosiahli rýchlosť 80 až 140 km/h.

Mesiac marec 2008 bol na Slovensku zrážkovo väčšinou nadnormálny, iba v niektorých regiónoch, vo väčšom rozsahu na východe Slovenska, bol zrážkovo normálny. Mesačné úhrny atmosférických zrážok sa pohybovali prevažne od 27 mm vo Vlkovej do 167 mm v Králikoch, pričom v Tatrách to mohlo byť aj viac. Priestorový úhrn atmosférických zrážok pre celé územie Slovenska dosiahol 80 mm, čo predstavuje 170 % normálu a prebytok zrážok 33 mm.

Zaujímavosti mesiaca

Mesiac marec roku 2008 z hľadiska hodnotenia slnečného svitu a atmosférických zrážok nevybočil s priemeru. Potvrdzujú to hodnoty :

- Priemernej mesačnej teploty vzduchu, ktorá nedosiahla štatisticky významných hodnôt na vybranom počte klimatologických staníc od roku 1961;
- Priemerných denných maximálnych teplôt vzduchu, ktoré nedosiahli štatisticky významných hodnôt na vybranom počte klimatologických staníc od roku 1961;
- Absolútneho maxima teploty vzduchu keď nízkych hodnôt sa dosiahlo len v Bratislave na letisku +17.2 °C, ako ôsmej

najnižšej hodnoty od roku 1961, v Hurbanove +18.3 °C a na Lomnickom štíte -1.0 °C.

- ♣ Priemernych denných minimálnych teplôt vzduchu ktoré boli len v Medzilaborciach -1.2 °C.
- ♣ Absolútnej minimálnej teploty vzduchu, ktorá bola na klimatologických staniciach nevýznamná, s výnimkou staníc v Čadci -6.4 °C, Boľkovciach -4.0 °C a v Poprade -8.3 °C.
- ♣ Trvanie slnečného svitu bolo na väčšine vybraných klimatologických staniciach štatisticky nevýznamné, s výnimkou nameraných vysokých hodnôt na staniciach Lomnický štít 176.7 h a Poprad 172.0 h.

Úhrn atmosférických zrážok bol najvyšší na Chopku 154 mm, ako druhý najvyšší úhrn od roku 1961.

Agrometeorologický a fenologický prehľad

Teplota a premŕzanie pôdy

Priemerná teplota pôdy v hĺbke 5 cm sa v marci pohybovala od -0.3 °C v Telgárte do +6.9 °C v Hurbanove. Minimálna termínová teplota pôdy v rovnakej hĺbke bola -0.5 °C v Telgárte až 3.1 °C v Orechovej.

Priemerná mesačná teplota pôdy v hĺbke 20 cm sa pohybovala od -0.2 °C v Telgárte do 6.7 °C v Hurbanove.

Maximálna hĺbka premŕzania pôdy na západnom Slovensku sa pohybovala od 0 cm v Bratislave - letisku, Žihárci, Holíči, Trenčíne, do 6 cm v Prievidzi, na strednom Slovensku od 0 cm v Dudinciach, Dolných Plachtinciach, a Banskej Bystrici, do 30 cm v Telgárte. Na východnom Slovensku od 0 cm v Čaklove, Orechovej, Somotore do 50 cm v Poprade.

Stav a vývin poľnohospodárskych kultúr, ovocných a lesných drevín a rastlín

Začiatkom marca na miestach, kde ozimné obilniny na jeseň neodnožili, začali sa odnožovať. Pšenica ozimná začala predlžovať listové pošvy miestami koncom prvej marcovej

dekády, prevažne ale od konca mesiaca. V priebehu marca pokračovala sejba jačmeňa jarného, na skôr zasiatych plochách vzchádzal, koncom mesiaca sa začal vytvárať tretí list a lokálne na juhu západného Slovenska začal aj odnožovať. Na lucerne siatej sa vytvárali prvé listy. Repka ozimná začala predlžovať byľ od konca druhej marcovej dekády. Od druhej marcovej dekády sa sial hrach siaty, od tretej dekády sa začali sadiť skoré odrody zemiakov. Koncom mesiaca v Trenčíne na chmeli obyčajnom začali rašiť pupene. Od začiatku marca na ovocných drevinách pokračovalo pučanie kvetných, listových a zmiešaných púčikov. Od konca druhej marcovej dekády začali kvitnúť marhule v južnejších oblastiach Slovenska, skoré odrody čerešní a ríbezle koncom marca butonizovali. Koncom mesiaca sa začali zalistovať ríbezle.

V tomto mesiaci pokračovalo ešte kvitnutie snežienky jarnej, liesky obyčajnej, vŕby rakytovej, jelše lepkavej, podbeľa liečivého. Od začiatku marca rozkvital drieň obyčajný, od druhej marcovej dekády kvitla zlatovka previsnutá, v druhej polovici mesiaca začala kvitnúť slivka trnková, koncom marca veternica hájna a záružlie močiarne. V priebehu marca na lesných stromoch a kroch pučali púčiky, od druhej marcovej dekády baza čierna, orgován obyčajný a aj hloh obyčajný začali vytvárať prvé listy.

Prejavy sťahovavého vtáctva a iných živočíchov

V priebehu marca pokračovalo zaznamenávanie prvých spevov drozda plavého, príletov škovránka poľného, škorca lesklého, boli pozorované znášky peľu včely medonosnej. V poslednej dekáde mesiaca prilietal bocian biely a aj lastovička domová.

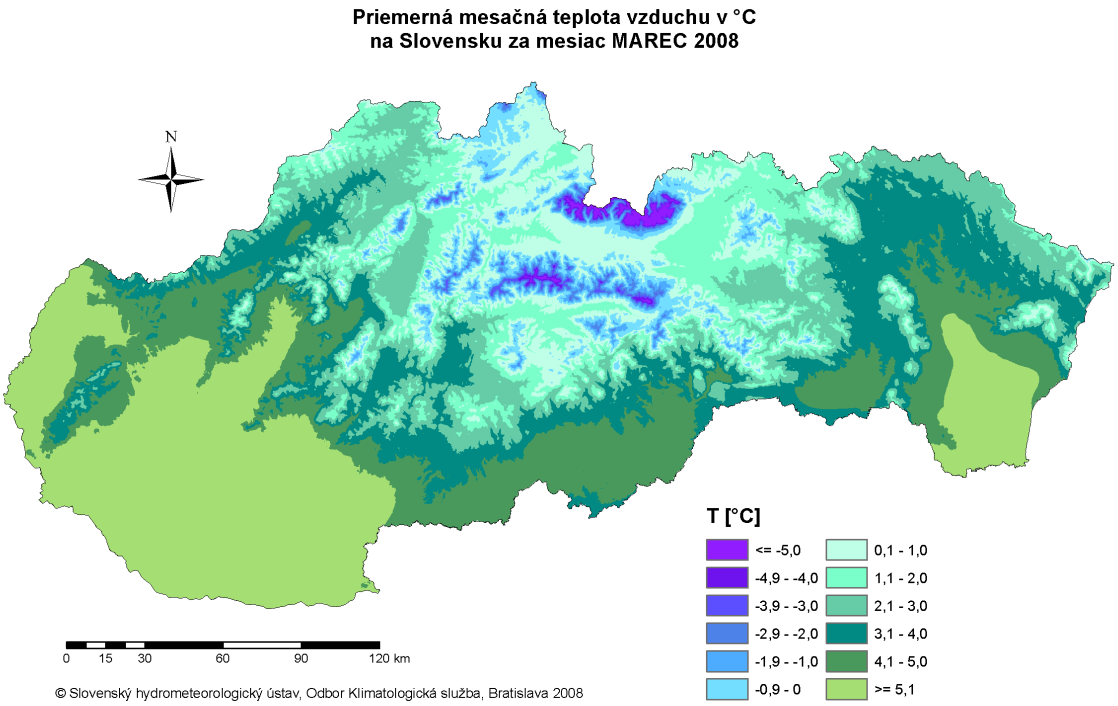

mesiac apríl 2008

Začiatok mesiaca apríla patril oblasti nižšieho tlaku vzduchu nad strednou Európou. S ním spojený studený front prešiel cez strednú Európu na východ dňa 2. apríla a celá oblasť nízkeho tlaku vzduchu sa presúvala do 4. apríla. nad Ukrajinu a Balkán. Za ňou sa prechodne rozšíril do našej oblasti výbežok vyššieho tlaku vzduchu. Dňa 6. apríla postúpil od západu do strednej Európy ďalší frontálny systém, spojený s tlakovou nížou nad južnou Škandináviou a strednou Európou. Táto tlaková níž ovplyvňovala počasie v strednej Európe do 8. apríla. Dňa 9. apríla sa nad Európou vytvorilo rozsiahle frontálne rozhranie, tiahnuce sa z Pyrenejského polostrova cez strednú Európu až nad Fínsko a Karelskú oblasť Ruska, ktoré zostalo prakticky bez pohybu do 11. apríla a spôsobilo prílev teplého vzduchu do karpatskej oblasti. Dňa 12. apríla sa spomínané rozhranie presunulo ďalej na východ a za ním do 14. apríla postupovala cez strednú Európu na východ

oblasť vyššieho tlaku vzduchu. Dňa 15. apríla sa nad Balkánom vyformovala tlaková níž a len pomaly postupovala na sever. Až do 18. apríla ovplyvňovala počasie na Slovensku a súčasne po jej zadnej strane prúdil do karpatskej oblasti chladnejší a vlhký vzduch. Dňa 18. apríla sa súčasne nad Biskajským zálivom vytvorila tlaková níž, ktorej brázda zasahovala od západu až do karpatskej oblasti a oblačné počasie s atmosférickými zrážkami vydržalo na Slovensku do 20. apríla. Dňa 21. apríla sa spomínaná tlaková níž začala presúvať spolu s frontálnym systémom cez Alpy ďalej nad Ukrajinu do 23. apríla. Ďalší deň sa do karpatskej oblasti od severozápadu rozšíril výbežok tlakovej výše a súčasne od západu do strednej Európy pomaly postupoval zvlnený studený front. Dňa 26. apríla začala postupovať zo Španielska cez strednú Európu ďalej na severovýchod tlaková výš a ovplyvňovala počasie u nás do 28. apríla. Súčasne sa vytvorila nad britskými ostrovmi tlaková níž a po jej prednej strane prúdil posledné dva dni mesiaca do strednej Európy od juhozápadu teplý a vlhký vzduch.

Klimatologický prehľad

Mesiac apríl bol na území Slovenska prevažne teplotne nadnormálny, miestami normálny, s odchýlkami od +0.7 °C v Milhostov, Kamenici n/Cirochou) do +1.3 °C v Poprade, Košiciach - letisku, Stropkove - Tisinci.

Absolútne najnižšia priemerná mesačná teplota vzduchu, mimo vysokých horských polôh, bola zaznamenaná v Oravskej Lesnej +5.5 °C, najvyššia v Hurbanove +11.8 °C. Vo vysokých horských polohách dosiahla priemerná mesačná teplota vzduchu v apríli hodnoty od -1.8 °C na Chopku do -5.0 °C na Lomnickom štíte.

Absolútne teplotné minimum namerali, mimo vysokých horských polôh, v Oravskej Lesnej dňa 1. apríla -5.0 °C, najvyššie teplotné maximum v Bratislave na Kolibe dňa

11. apríla +25.1 °C. Na Lomnickom štíte poklesla dňa 8. apríla minimálna teplota vzduchu na -14.5 °C.

Priemerná relatívna vlhkosť vzduchu o 14. h sa na väčšine územia Slovenska pohybovala okolo normálu – v Bratislave - letisku -1 %, Piešťanoch +4 %, Hurbanove -1 %, Oravskej Lesnej -4 %, Sliači -1 %, Boľkovciach +2 %, Telgárte 0 %, Štrbskom Plese +4 %, Košiciach - letisku +4 %, Stropkove - Tisinci +1 %.

Suma trvania slnečného svitu v apríli bola v intervale od 11 % na Štrbskom Plese do 125 % v Bratislave - letisku. Najsilnejšie nárazy vetra s maximálnou rýchlosťou 50 až 90 km/h (vo vysokých horských polohách aj vyššie) boli pozorované v dňoch 7. apríla, 12. apríla a 15. apríla.

Mesiac apríl 2008 bol na Slovensku zrážkovo väčšinou normálny. Na severozápade a severe Slovenska prevažne zrážkovo podnormálny, a iba v niektorých regiónoch na ostatnom území Slovenska, vo väčšom rozsahu na východe Slovenska, bol zrážkovo nadnormálny. Mesačné úhrny atmosférických zrážok sa pohybovali prevažne od necelých 20 mm na strednom Považí a v najnižších polohách severnej Oravy až do 123 mm v Jasnej pod Chopkom. Priestorový úhrn atmosférických zrážok pre celé územie Slovenska dosiahol 61 mm, čo predstavuje 111 % normálu a prebytok zrážok 6 mm.

Zaujímavosti mesiaca

- Priemerná mesačná teplota vzduchu dosiahla vysokých hodnôt v Oravskej Lesnej, na Sliači, v Poprade, Tisinci a v Medzilaborciach od roku 1961;
- Priemer denných maximálnych teplôt vzduchu dosiahol vysokých hodnôt v Bratislave na Kolibe, Hurbanove a v Oravskej Lesnej od roku 1961;
- Absolútne maximum teploty vzduchu dosiahlo nízkych hodnôt v Čadci, na Sliači a Chopku, v Telgárte, na Lom-

nickom štíte, v Košiciach, Tisinci, Medzilaborciach, Milhostove a v Kamenici nad Cirochou od roku 1961;

- ♣ Priemer denných minimálnych teplôt vzduchu dosiahol vysokých hodnôt v Oravskej Lesnej, v Boľkovciach, Poprade, v Košiciach, Tisinci, v Medzilaborciach, Milhostove a v Kamenici nad Cirochou od roku 1961;
- ♣ Absolútne minimum teploty vzduchu bolo na väčšine vybraných klimatologických staniciach vysoké, s výnimkou staníc Bratislava - letisko, Sliač a Košice - letisko (hodnoty štatisticky nevýznamné) od roku 1961;
- ♣ Trvanie slnečného svitu bolo vysoké v Bratislave na Kolibe a letisku, v Piešťanoch, Hurbanove a nízke na Lomnickom štíte a v Kamenici nad Cirochou od roku 1961;
- ♣ Úhrn atmosférických zrážok za mesiac bol **vysoký** v Telgárte, na Lomnickom štíte, v Poprade a **nízky** v Čadci a v Oravskej Lesnej od roku 1961;

Agrometeorologický a fenologický prehľad

Teplota a premŕzanie pôdy

Priemerná teplota pôdy v hĺbke 5 cm sa v apríli pohybovala od 4.6 °C v Telgárte do 12.7 °C vHurbanove.

Minimálna termínová teplota pôdy v rovnakej hĺbke bola -0.2 °C v Telgárte až +7.1 °C v Somotore.

Priemerná mesačná teplota pôdy v hĺbke 20 cm sa pohybovala od +3.9 °C v Telgárte do 11.8 °C v Hurbanove.

Stav a vývin poľnohospodárskych kultúr, ovocných a lesných drevín a rastlín

Pšenica ozimná pokračovala v predlžovaní listových pošiev, od konca prvého aprílového týždňa začala steblovať, vytvárať prvé kolienka. Od poslednej dekády začala tvorba aj druhého kolienka. Repka ozimná pokračovala v predlžovaní byle, od polovice apríla začala kvitnúť. Začiatkom apríla pokračovala sejba jačmeňa jarného, skôr zasiaty jačmeň jarný vzchádzal, odnožoval, od konca prvého aprílového týždňa začal predl-

žovať listové pošvy, v druhej polovici apríla vyspelejšie porasty na juhu lokálne začali aj steblovať, vytvárať prvé kolienka. Začiatkom apríla sa začala siať repa cukrová, v poslednej dekáde začala aj vzchádzať. V poslednej aprílovej dekáde sa začala siať kukurica siata. V priebehu mesiaca sa sadili zemiaky, skôr zasadené vzchádzali od konca druhého týždňa. Hrach siaty vzchádzal, siala sa slnečnica ročná, ktorá v druhej polovici apríla, ale hlavne koncom mesiaca začala vzchádzať. Na chmeli obyčajnom od druhej aprílovej dekády sa vytvárali prvé listy v oblasti Trenčína, Klátovej Novej Vsi. Marhule pokračovali v kvitnutí prevažne v prvej polovici apríla. Od začiatku mesiaca začali kvitnúť skoré odrody broskýň a čerešní, potom ríbezle, egreše, višne a slivky. Od konca prvého aprílového týždňa začali kvitnúť neskoršie odrody čerešní, skoršie odrody hrušiek, od konca druhej dekády skoršie odrody jabloní. Prevažne v druhej polovici mesiaca kvitli neskoršie odrody hrušiek a jabĺk a orech kráľovský. Zalistovanie ovocných drevín prebiehalo prevažne v prvých dvoch aprílových dekádach. Vinič hroznorodý prvé listy vytváral od tretieho aprílového týždňa. Od začiatku apríla začala kvitnúť breza previsnutá, jaseň štíhly, púpava lekárska, kvitol a zalisťoval sa smrekovec opadavý. V prvej polovici mesiaca pokračovalo kvitnutie slivky trnkovej, veternice hájnej a záružlia močiarneho. V druhej polovici apríla začal kvitnúť orgován obyčajný, hloh obyčajný, pagaštan konský. Koncom druhej aprílovej dekády začala kvitnúť konvalinka voňavá, buk lesný, dub letný, dub zimný, hrab obyčajný, koncom mesiaca javor horský, jarabina vtáčia. Od druhého aprílového týždňa lesné dreviny sa zalistovali, koncom mesiaca sa na ihličnatých stromoch začali vytvárať prvé májové výhonky a začali kvitnúť.

Prejavy sťahovavého vtáctva a iných živočíchov

V prvej aprílovej dekáde pokračoval prílet bociana bieleho. V priebehu mesiaca prilietala belorítka a lastovička domová.

Od druhej aprílovej dekády sa zaznamenávali prvé spevy kukučky jarabej, v druhej polovici mesiaca prvé výskyty chrústa obyčajného.

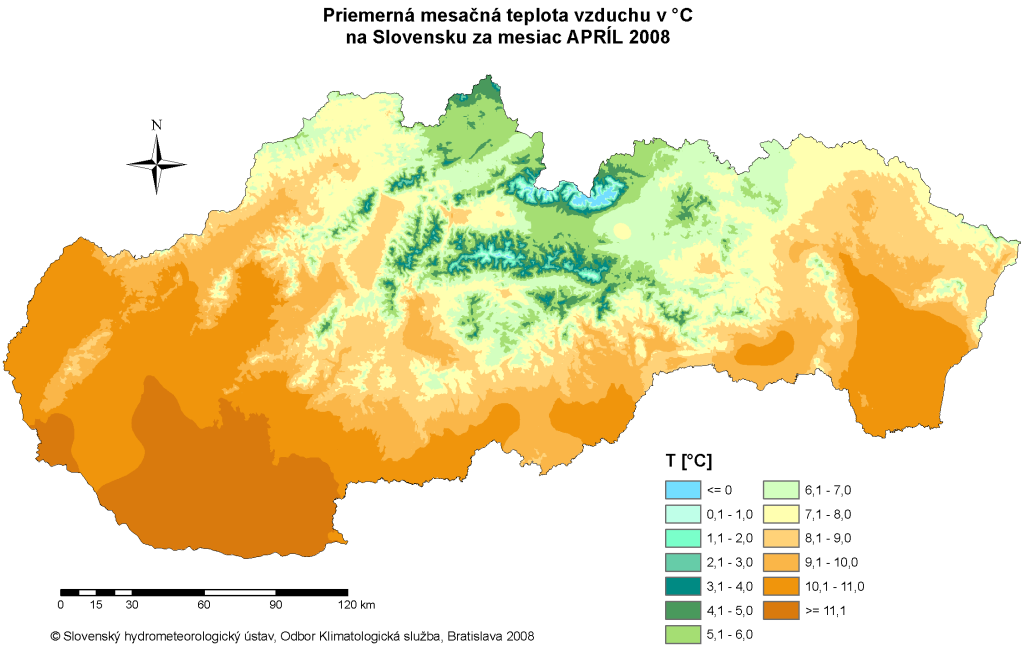

Mesiac máj 2008

V prvý deň mesiaca postupoval cez Slovensko v plytkej brázde nízkeho tlaku vzduchu od západu zvlnený studený front. Za ním sa k nám od juhozápadu rozšíril výbežok tlakovej výše so stredom nad Alpami. V dňoch 3. a 4. mája počasie na Slovensku ovplyvnila výšková tlaková níž nad Poľskom a Ukrajinou, ktorá sa postupne vypĺňala a presúvala ďalej na juh. V období od 5. do 12. mája zasahoval nad Slovensko od severozápadu až severu výbežok postupne slabnúcej tlakovej výše. Po prednej strane spomínanej tlakovej výše prešiel dňa 6. mája cez Slovensko od severu studený front a do Karpatskej oblasti začal prúdiť chladnejší a vlhký vzduch. V noci z 13. na 14. mája prešiel od severu cez Slovensko svojim okrajom ďalší studený front. Dňa 15. mája začala nad naše územie od západu zasahovať plytká brázda nízkeho tlaku vzduchu a vo

vyšších vrstvách atmosféry začal od juhozápadu nad Slovensko prúdiť teplý a vlhký vzduch. Dňa 18. mája sa v spomínanom juhozápadnom výškovom prúdení k západnej hranici Slovenska priblížil zvlnený studený front, spojený s tlakovou nížou nachádzajúcou sa už nad Pobaltím. Na fronte sa v oblasti Talianska vytvorila samostatná tlaková níž. Spomínané zvlnené frontálne rozhranie ovplyvňovalo počasie nad našim územím v období od 19. do 21. mája. V priebehu 22. mája sa tlaková níž nad Talianskom vyplnila a počas nasledujúceho obdobia v dňoch 23. až 25. mája sa územie Slovenska nachádzalo len v nevýraznom poli relatívne nižšieho tlaku vzduchu medzi tlakovou nížou so stredom nad Biskajským zálivom a tlakovou nížou nad Bieloruskom a Ukrajinou. Dňa 27. mája sa nad Slovensko od severozápadu začal rozširovať výbežok tlakovej výše. Po jeho prednej strane v priebehu dňa postupoval cez Poľsko ďalej na juhovýchod studený front, pričom nad Slovensko súčasne od juhozápadu prúdil veľmi teplý vzduch. Dňa 28. mája prenikol chladný vzduch do východnej polovice Slovenska, v noci a nasledujúci deň sa prejavil už na celom území. V dňoch 28. až 30. mája bolo počasie na našom území opäť pod vplyvom výbežku vyššieho tlaku vzduchu, ktorý zasahoval od Škandinávie až nad Ukrajinu a Rumunsko. Ten zoslabol a 31. mája na Slovensko v nevýraznom poli relatívne nižšieho tlaku vzduchu od juhozápadu znova prúdil teplejší a vlhší vzduch.

Klimatologický prehľad

Mesiac máj bol na väčšine územia Slovenska teplotne normálny s odchýlkami od 0.0 °C v Milhostove do +1.2 °C na Sliači a Oravskej Lesnej. Na juhozápade a miestami vo vysokých horských polohách bol nadnormálny s teplotnými odchýlkami od +1.8 °C v Bratislave - Kolibe a Hurbanove do +1.9 °C v Bratislave - letisku a Chopku.

Absolútne najnižšia priemerná mesačná teplota vzduchu (mimo vysokých horských polôh) bola zaznamenaná v Telgárte 10.6 °C a najvyššia v Hurbanove 17.5 °C. Vo vysokých horských polohách dosiahla priemerná mesačná teplota vzduchu v máji od 0.4 °C na Lomnickom štíte a do 3.9 °C na Chopku.

Absolútne teplotné minimum (mimo vysokých horských polôh) namerali na stanici v Oravskej Lesnej dňa 7. mája -2.0 °C, najvyššie maximum v Hurbanove dňa 28. mája +32.4 °C. Na Lomnickom štíte poklesla minimálna teplota vzduchu dňa 7. mája na -8.0 °C.

Priemerná relatívna vlhkosť vzduchu sa o 14. h pohybovala okolo normálu: Bratislava -4 %, Piešťany 0 %, Hurbanovo +2 %, Oravská Lesná -2 %, Sliač -5 %, Boľkovce -3 %, Telgárt +1 %, Štrbské Pleso -1 %, Košice -3 %, Stropkov - Tisinec +2 %.

Suma trvania slnečného svitu bola v máji prevažne nadnormálna v intervale od 108 % v Spišských Vlachoch a Lomnickom štíte do 141 % v Lieseku normálu.

Najsilnejšie nárazy vetra s maximálnou rýchlosťou 50 až 75 km/h sa počas mája vyskytli lokálne, pričom boli miestami spojené s búrkovou činnosťou.

Mesiac máj 2008 bol na Slovensku zrážkovo väčšinou normálny až podnormálny a iba v niektorých izolovaných regiónoch bol zrážkovo nadnormálny. Mesačné úhrny atmosférických zrážok sa pohybovali prevažne od hodnôt tesne nad 20 mm do hodnôt nad 130 mm. Priestorový úhrn atmosférických zrážok pre celé územie Slovenska dosiahol 62 mm, čo predstavuje 82 % normálu a deficit zrážok 14 mm.

Zaujímavosti mesiaca

♣ Priemerná mesačná teplota vzduchu dosiahla vysokých hodnôt v Bratislave, v Piešťanoch, v Hurbanove, v Orav-

skej Lesnej, na Sliači, na Chopku a na Lomnickom štíte od roku 1961;

- Priemer denných maximálnych teplôt vzduchu dosiahol vysokých hodnôt v Bratislave na Kolibe, v Piešťanoch, v Hurbanove, v Oravskej Lesnej, na Sliači, na Chopku a v Boľkovciach od roku 1961;
- Absolútne maximum teploty vzduchu dosiahlo vysokých hodnôt v Bratislave, v Piešťanoch, v Hurbanove, v Čadci, v Oravskej Lesnej, na Sliači, na Chopku, v Boľkovciach, v Telgárte, na Lomnickom štíte a v Medzilaborciach od roku 1961;
- Priemer denných minimálnych teplôt vzduchu dosiahol vysokých hodnôt v Bratislave, na Chopku a na Lomnickom štíte od roku 1961;
- Absolútne minimum teploty vzduchu dosiahlo vysokých hodnôt v Bratislave, v Piešťanoch, v Hurbanove, na Chopku, v Telgárte, na Lomnickom štíte, v Poprade a v Košiciach od roku 1961;
- Trvanie slnečného svitu bolo vysoké v Bratislave, v Piešťanoch, v Hurbanove, na Sliači, na Chopku a v Boľkovciach od roku 1961;
- Úhrn atmosférických zrážok za mesiac bol štatisticky významne nízky najmä v Bratislave na Kolibe, v Hurbanove, v Čadci, v Oravskej Lesnej, na Sliači, v Poprade a na Lomnickom štíte od roku 1961.

Agrometeorologický a fenologický prehľad

Teplota a premŕzanie pôdy

- Priemerná teplota pôdy v hĺbke 5 cm sa v máji pohybovala od 10.9 °C v Telgárte do 18.7 °C v Hurbanove.
- Minimálna termínová teplota pôdy v rovnakej hĺbke bola +6.2 °C v Turčianskych Tepliciach až +12.5 °C v Bratislave - Kolibe a Žihárci.

♣ Priemerná mesačná teplota pôdy v hĺbke 20 cm sa pohybovala od +9.8 °C v Telgárte do +17.4 °C v Hurbanove.

Stav a vývin poľnohospodárskych kultúr, ovocných a lesných drevín a rastlín

Pšenica ozimná začiatkom mája pokračovala vo vytváraní druhého kolienka, potom dochádzalo k zdurovaniu pošvy posledného listu. V druhej polovici mája začala klasiť a v poslednej dekáde mesiaca začala kvitnúť. Jačmeň jarný pokračoval v steblovaní, vo vytváraní prvého kolienka, od konca prvej májovej dekády sa tvorili druhé kolienka, v druhej polovici mesiaca dochádzalo k zdurovaniu pošvy posledného listu, v poslednej dekáde začal klasiť, koncom mesiaca v teplejších oblastiach západného Slovenska miestami aj kvitnúť. Repka ozimná ukončila kvitnutie do konca mája na väčšine pozorovaných lokalít. Repa cukrová pokračovala vo vzchádzaní, vytvárala prvé páry pravých listov, zapájala sa do riadkov, dekortizovala. V priebehu mesiaca zemiaky pokračovali vo vzchádzaní, zapájali sa do riadkov, v poslednej májovej dekáde začali aj kvitnúť. Sejba kukurice siatej pokračovala, vzchádzala. Hrach siaty v druhej polovici mesiaca kvitol. Slnečnica ročná začiatkom mesiaca pokračovala vo vzchádzaní. Od konca prvej dekády na chmeli obyčajnom rástli zálistky, koncom mesiaca začal butonizovať. V tomto mesiaci prebiehala prvá kosba lucerny siatej a ďateliny lúčnej. V druhej májovej dekáde vo vyšších polohách končili kvitnutie neskoré odrody čerešní, višne, slivky, v tretej dekáde neskoršie odrody hrušiek a jabloní a orech kráľovský. V poslednej májovej dekáde v teplejších oblastiach začalo dozrievanie a zber skorých odrôd čerešní. Vinič hroznorodý začal kvitnúť koncom mája. V prvej májovej dekáde zalisťovanie lesných drevín bolo ukončené aj v podhorských polohách. Smrek obyčajný, jedľa biela a borovica lesná v prvej polovici mesiaca pokračovali vo vytváraní prvých májových výhonkov a plne kvitli. Od začiatku

mája začal kvitnúť agát biely, od konca prvej dekády ostružina malinová, ruža šípová a aj baza čierna. V prvej polovici mesiaca pokračovalo kvitnutie buka lesného, duba letného a zimného, javora horského, hraba obyčajného, pagaštana konského, hlohu obyčajného, jarabiny vtáčej, konvalinky voňavej. Od konca druhého májového týždňa plne kvitla margaréta biela. Na konci mája začala miestami kvitnúť lipa malolistá.

Prejavy sťahovavého vtáctva a iných živočíchov

V prvej májovej dekáde prilietala miestami ešte belorítka a lastovička domová. Lokálne sa zaznamenal výskyt chrústa obyčajného, od konca prvej májovej dekády výskyt pásavky zemiakovej.

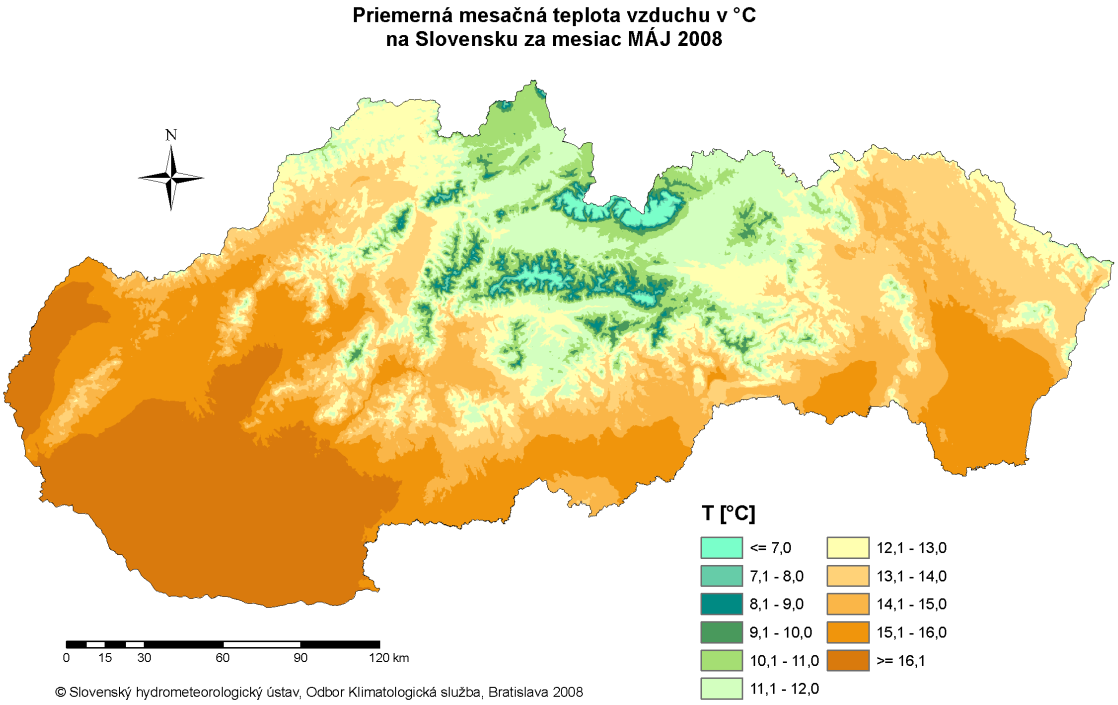

Mesiac jún 2008

Na začiatku mesiaca zasahoval nad Slovensko od severu až severovýchodu slabnúci výbežok vyššieho tlaku vzduchu. Pokles tlaku vzduchu nad vnútrozemím pokračoval až do konca prvého júnového týždňa, pričom sa nad našim územím vo

vlhkom vzduchu vytvárala konvektívna oblačnosť, miestami s intenzívnymi atmosférickými zrážkami. Na prelome prvej dekády mesiaca na Slovensko zasahoval od západu nevýrazný výbežok vyššieho tlaku vzduchu. Dňa 11. júna postupoval cez strednú Európu na juhovýchod studený front a za ním sa opäť rozšíril od západu výbežok vyššieho tlaku vzduchu, len východ krajiny ovplyvňoval zvyšok navlneného studeného frontu z Maďarska. Dňa 13. júna postupoval cez Slovensko na juhovýchod ďalší studený front a dňa 15. júna sme boli pod vplyvom výškovej brázdy vzduchu, ktorá prechádzala vnútrozemím. Za brázdou vzduchu sa dňa 19. júna rozšírila do strednej Európy oblasť vyššieho tlaku vzduchu, ktorá sa presúvala na východ a na jej zadnej strane začal prúdiť do našej oblasti od juhozápadu teplý vzduch. Jeho prílev ukončil prechod frontálneho systému v dňoch 23. a 24. júna smerom na východ. Vzápätí nasledovalo niekoľko studených frontov oddelených slabými výbežkami, napr. studený front sprevádzaný intenzívnymi búrkami, ktorý postupoval na východ v noci z 25. na 26. júna a ďalší vo večerných hodinách dňa 26. júna, a napokon ešte ďalší cez deň 30. júna.

Klimatologický prehľad

Mesiac jún 2008 bol na väčšine územia Slovenska teplotne silne nadnormálny s teplotnými odchýlkami od +2.1 °C v Telgárte do +3.1 °C v Bratislave - letisku, na východnom Slovensku prevažne nadnormálny s odchýlkami od +1.4 °C v Milhostove do +2.1 °C v Medzilaborciach. Počas mesiaca sa teplotná krivka pohybovala nad normálom, prechodné ochladenie sa vyskytlo v polovici júna. Absolútne najnižšia priemerná mesačná teplota vzduchu (mimo vysokých horských polôh) bola zaznamenaná v Telgárte +14.7 °C a najvyššia v Bratislave na letisku +21.5 °C. Vo vysokých horských polohách dosiahla priemerná mesačná teplota vzduchu v júni hodnoty od +4.3 °C na Lomnickom štíte do +7.6 °C na Chopku.

Absolútne teplotné minimum (mimo vysokých horských polôh) namerali v Oravskej Lesnej dňa 16. júna +0.2 °C, najvyššie maximum v Hurbanove dňa 23. júna +34.4 °C. Na Lomnickom štíte poklesla minimálna teplota vzduchu dňa 25. júna na -4.4 °C.

Priemerná relatívna vlhkosť vzduchu sa o 14. h pohybovala pod normálom – v Bratislave -10 %, v Piešťanoch -4 %, v Hurbanove -2 %, v Oravskej Lesnej -4 %, na Sliači -4 %, v Boľkovciach -1 %, v Telgárte -1 %, na Štrbskom Plese 0 %, v Košiciach -3 % a Stropkove - Tisinci -2 %.

Suma trvania slnečného svitu bola v mesiaci jún prevažne nadnormálna v intervale od 114 % v Bratislave - Kolibe do 160 % na Chopku.

Najsilnejšie nárazy vetra sa vyskytli počas búrok, pričom večer dňa 25. júna dosiahli hodnoty od 80 až do 140 km/h, a to aj v nížinách juhozápadného Slovenska.

Mesiac jún 2008 bol na Slovensku zrážkovo väčšinou podnormálny až normálny, a iba v niektorých regiónoch v južnej polovici Slovenska bol zrážkovo nadnormálny. Mesačné úhrny atmosférických zrážok sa pohybovali prevažne od 30 mm v Bytči do 185 mm v Mníšku nad Hnilcom. Priestorový úhrn atmosférických zrážok pre celé územie Slovenska dosiahol 88 mm, čo predstavuje 102 % normálu a prebytok zrážok 2 mm.

Zaujímavosti mesiaca

- Priemerná mesačná teplota vzduchu dosiahla vysokých hodnôt na celom území Slovenska, najvýraznejšie v Bratislave a v Piešťanoch, tretia najvyššia hodnota;
- Priemer denných maximálnych teplôt vzduchu dosiahol vysokých hodnôt na celom území Slovenska najvýraznejšie na stanici Chopok, ako tretia najvyššia hodnota.
- Absolútne maximum teploty vzduchu dosiahlo vysokých hodnôt miestami v lokalitách Bratislava, Piešťany, Hurbanovo, Chopok, Boľkovce, Poprad, Košice a Milhostov.

- Absolútne minimum teploty vzduchu dosiahlo vysokých hodnôt najvýraznejšie v Košiciach, ako druhá najvyššia hodnota.
- Trvanie slnečného svitu dosiahlo vysokých hodnôt na Najvýraznejšie v Bratislave na Kolibe, ako piata najvyššia hodnota.
- Úhrn atmosférických zrážok) za mesiac bol veľmi rozdielny a závisel od lokality. Vysoká úroveň zrážok bola na Sliači, ako druhá najvyššia hodnota, naopak najnižšia v Poprade a na Lomnickom štíte, ako tretia najnižšia hodnota od roku 1961.

Agrometeorologický a fenologický prehľad

Teplota a premŕzanie pôdy

- Priemerná teplota pôdy v hĺbke 5 cm sa v júni pohybovala od 16.2 °C v Telgárte do 23.4 °C v Hurbanove.
- Minimálna termínová teplota pôdy v rovnakej hĺbke bola 11.0 °C v Holíči až 17.4 °C v Žihárci.
- Priemerná mesačná teplota pôdy v hĺbke 20 cm sa pohybovala od 15.0 °C v Telgárte do 22.1 °C v Bratislave - letisku.

Stav a vývin poľnohospodárskych kultúr, ovocných a lesných drevín a rastlín

V prvej júnovej dekáde kvitnutie pšenice ozimnej končilo, potom vstupovala do mliečnej zrelosti, v druhej polovici júna v južných oblastiach Slovenska dosahovala žltú zrelosť. Jačmeň jarný začiatkom mesiaca klasil ešte vo vyšších polohách, v nižších polohách kvitol, druhú júnovú dekádu začal vstupovať do mliečnej zrelosti, poslednú dekádu do žltej zrelosti. Repka ozimná od druhej júnovej dekády vstupovala do žltej zrelosti, v poslednej dekáde sa začala miestami zberať. V priebehu mesiaca pokračovalo kvitnutie zemiakov. Kukurica sia-ta koncom júna miestami začala klasiť. V poslednej júno-

vej dekáde hrach siaty dosahoval žltú až plnú zrelosť a začal sa zberať, posledný júnový týždeň slnečnica ročná začala kvitnúť. V druhej polovici mesiaca prebiehala druhá kosba lucerny siatej. Na začiatku júna pokračoval zber ešte skorých odrôd čerešní. V druhej dekáde mesiaca dozrievali a zberali sa neskoré odrody čerešní, v druhej polovici júna skoršie odrody višní, ríbezle, koncom júna dozrievali skoršie odrody marhúľ a aj letné odrody jabĺk. Vinič hroznorodý pokračoval v kvitnutí prvé dve júnové dekády a potom začal zavesovať strapce. Lipa malolistá pokračovala v kvitnutí v priebehu celého júna. V poslednej júnovej dekáde dozrievali plody ostružiny malinovej. V tomto mesiaci boli na niektorých lesných drevinách pozorované jánske výhonky.

Prejavy sťahovavého vtáctva a iných živočíchov

V tomto mesiaci sa zaznamenávali hromadné výskyty pásavky zemiakovej, prevažne vo vyšších polohách.

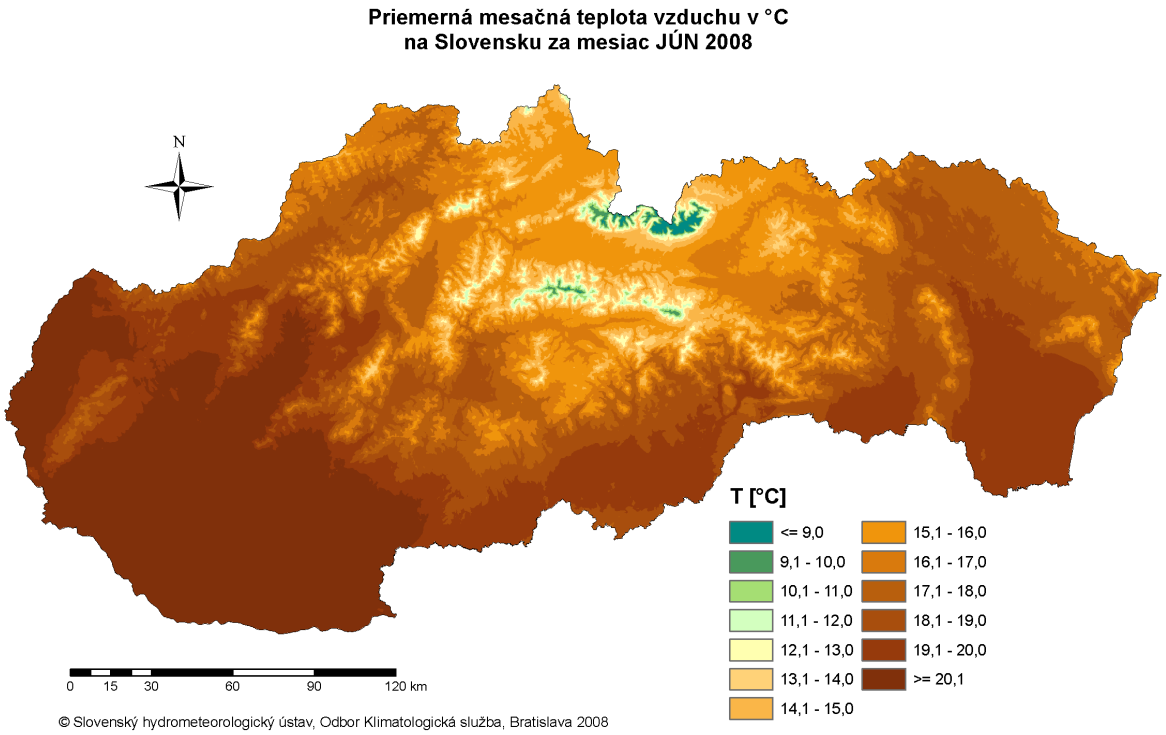

Mesiac júl 2008

V prvých dvoch dňoch mesiaca bolo počasie v strednej Európe pod vplyvom tlakovej výše, ktorá sa presúvala ďalej na východ. Dňa 3. júla po jej zadnej strane začal prúdiť od juhozápadu do našej oblasti teplý a vlhký vzduch. Studený front, spojený s brázdou nízkeho tlaku vzduchu, prešiel dňa 4. júla cez strednú Európu ďalej na východ a za ním sa v chladnejšom vzduchu v dňoch 5. a 6. júla rozšíril od severu do našej oblasti výbežok vyššieho tlaku vzduchu. Ďalší studený front prešiel cez Európu ďalej na východ dňa 7. júla, a za ním sa rozšíril do strednej Európy výbežok vyššieho tlaku vzduchu, z ktorého sa dňa 10. júla sformovala samostatná tlaková výš a presúvala sa do 11. júla nad Balkán. Po prednej strane brázdy nízkeho tlaku vzduchu nad západnou Európou opäť prúdil do alpskej a karpatskej oblasti teplý vzduch, ktorý vyvrcholil dňa 13. júla. Dňa 14. júla sa spomínaná brázda spojená so studeným frontom presunula cez územie Slovenska nad Ukrajinu. Počas nasledujúcich dvoch dní bolo počasie na Slovensku ovplyvňované tlakovou nížou vo vyšších vrstvách ovzdušia. Od 17. do 21. júla prechádzali cez alpskú a karpatskú oblasť od západu jednotlivé frontálne rozhrania. Dňa 22. júla sa nad Balkánom sformovala výšková tlaková níž, ktorá presúvala počas nasledujúcich dvoch dní teplý a vlhký vzduch do karpatskej oblasti, čo spôsobilo aj na našom území výdatné trvalé zrážky, ktoré boli sprevádzané povodňami. Do 25. júla sa spomínaná výšková tlaková níž postupne vypĺňala a slabla. Dňa 26. júla začala počasie v severnej a strednej Európe ovplyvňovať tlaková výš nad Škandináviou, ktorej vplyv vydržal v spomínanej oblasti do konca mesiaca.

Klimatologický prehľad

Mesiac júl bol na väčšine územia Slovenska teplotne nadnormálny, teplý, s teplotnými odchýlkami od +1.0 °C v Hurbanove, Čadci a Chopku do +1.6 °C v Poprade, miestami

najmä na východnom Slovensku, bol normálny s kladnými teplotnými odchýlkami od +0.3 °C do +0.9 °C v Medzilaborciach, Košiciach - letisku a Boľkovciach.

Absolútne najnižšia priemerná mesačná teplota vzduchu, okrem vysokých horských polôh, bola zaznamenaná v Telgárte +15.2 °C a najvyššia v Bratislave na letisku +21.3 °C. Vo vysokých horských polohách dosiahla priemerná mesačná teplota vzduchu v júli hodnoty od +4.6 °C na Lomnickom štíte do +7.7 °C na Chopku.

Absolútne teplotné minimum namerali, okrem vysokých horských polôh, v Oravskej Lesnej dňa 22. júla +2.4 °C, najvyššie maximum v Rimavskej Sobote dňa 13. júla +34.8 °C. Na Lomnickom štíte poklesla dňa 22. júla minimálna teplota vzduchu na -4.0 °C.

Priemerná relatívna vlhkosť vzduchu o 14. h sa na väčšine územia Slovenska pohybovala okolo normálu – v Bratislave -3 %, v Piešťanoch +1 %, v Hurbanove -1 %, v Oravskej Lesnej +2 %, na Sliači -1 %, v Boľkovciach +2 %, v Telgárte +2 %, v Košiciach +8 % a Stropkove - Tisinci +10 %.

Suma trvania slnečného svitu sa v júli na väčšine územia pohybovala okolo normálu v intervale od 94 % v Milhostove do 113 % v Bratislave - Kolibe normálu.

Najsilnejšie nárazy vetra s maximálnou rýchlosťou 60 až 100 km/h sme pozorovali najmä pri búrkach v dňoch 4., 7. a 13. júla.

Mesiac júl 2008 bol na Slovensku zrážkovo nadnormálny. Mesačné úhrny atmosférických zrážok sa pohybovali prevažne od 66 mm v Novom Meste nad Váhom do 397 mm v Ždiari, Podspádoch. Priestorový úhrn atmosférických zrážok pre celé územie Slovenska dosiahol 178 mm, čo predstavuje 198 % normálu a prebytok zrážok 88 mm.

Zaujímavosti mesiaca

♣ Priemerná mesačná teplota vzduchu bola nevýznamná.

- Priemer denných maximálnych teplôt vzduchu bol nevýznamný.
- Absolútne maximum teploty vzduchu bolo nevýznamné.
- Priemer denných minimálnych teplôt vzduchu dosiahol vysokých hodnôt na väčšine územia Slovenska s výnimkou horských lokalít a Milhostova.
- Absolútne minimum teploty vzduchu dosiahlo vysokých hodnôt na väčšine sledovaných lokalí, najvýraznejšie v Bratislave na letisku a v Hurbanove
- Trvanie slnečného svitu dosiahlo vysokých hodnôt len v Bratislave na Kolibe a na Chopku.

Agrometeorologický a fenologický prehľad
Teplota a premŕzanie pôdy

- Priemerná teplota pôdy v hĺbke 5 cm sa v júli pohybovala od 17.2 °C v Telgárte do 23.0 °C v (Bratislave - letisku.
- Minimálna termínová teplota pôdy v rovnakej hĺbke bola 11.8 °C v Plavči nad Popradom až 17.8 °C v Žihárci, Orechovej.
- Priemerná mesačná teplota pôdy v hĺbke 20 cm sa pohybovala od 16.4 °C v Telgárte do 22.3 °C v Bratislave - letisku.

Stav a vývin poľnohospodárskych kultúr, ovocných a lesných drevín a rastlín

V nižších polohách Slovenska od začiatku júla pšenica ozimná a jačmeň jarný dosahovali plnú zrelosť, začali sa zberať. Pokračoval zber repky ozimnej. Vplyvom búrok a dlhodobých dažďov bola žatva ozimín a jarných obilnín často prerušovaná. Na skorších odrodách zemiakov dochádzalo k všeobecnému žltnutiu a odumieraniu vňate, zberali sa. Kukurica siata pokračovala v klasení, potom kvitla, na západnom Slovensku v druhej polovici júla vstupovala do mliečnej zrelosti, koncom mesiaca miestami aj do mliečno-voskovej zre-

losti. Hrach siaty sa nachádzal v plnej zrelosti, pokračoval jeho zber, slnečnica ročná plne kvitla. Od druhej júlovej dekády prebiehala tretia kosba lucerny siatej. V Klátovej Novej Vsi chmeľ obyčajný začal kvitnúť koncom prvého týždňa. Začiatkom júla pokračoval ešte zber ríbezlí, prvé dve dekády dozrievali a zberali sa marhule, tiež broskyne. Prevažne v druhej polovici júla dozrievali a zberali sa letné odrody jabĺk, hrušiek a koncom mesiaca v teplejších oblastiach aj skoršie odrody sliviek. Od začiatku mesiaca pokračovalo dozrievanie a zber plodov ostružiny malinovej. Koncom júla lokálne začali dozrievať plody bazy čiernej a jarabiny vtáčej. V druhej polovici mesiaca boli zaznamenané na niektorých druhoch lesných drevín miestami jánske výhonky a v poslednom júlovom týždni lokálne dochádzalo aj k letnému žltnutiu lístia.

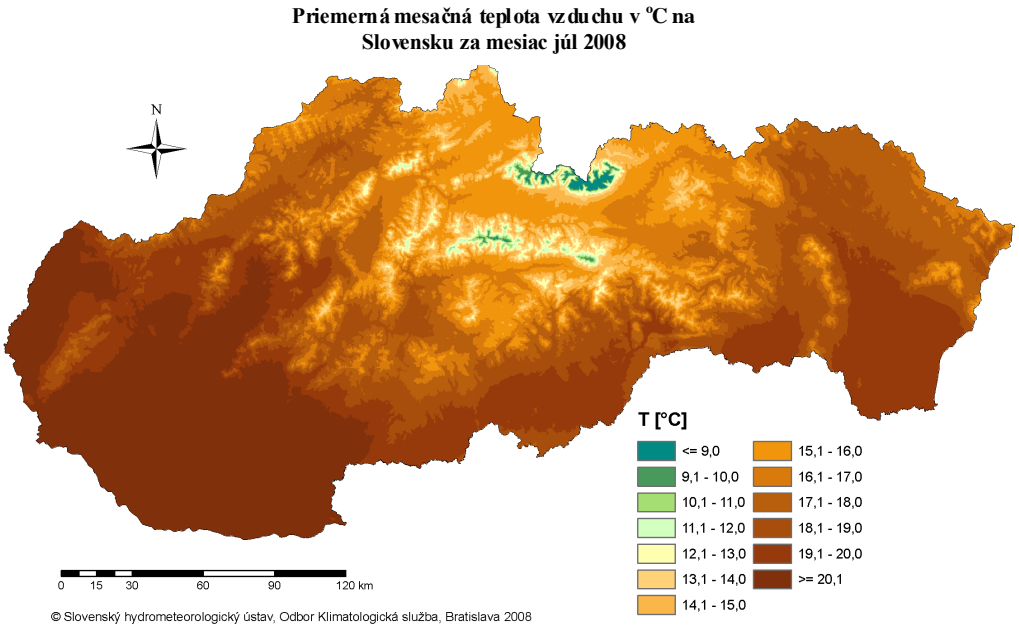

Mesiac august 2008

V prvý deň mesiaca augusta postupovala cez naše územie čiara instability ďalej na východ a dňa 2. augusta v plytkej brázde postupoval studený front. Dňa 3. augusta sa nad našim územím udržiavalo nevýrazné tlakové pole. Dňa 4. augusta sa

nad Severným morom prehĺbila tlaková níž a studený front s ňou spojený prešiel Slovenskom ďalej na východ, sprevádzaný búrkami na celom našom území. Dňa 5. augusta sa rozšíril nad Slovensko od západu okraj vysokého tlaku vzduchu, ktorého stred sa v ďalších dňoch presúval cez naše územie ďalej na východ. Dňa 8. augusta sa od západu priblížila k Slovensku brázda nízkeho tlaku vzduchu so studeným frontom, ktorého postup bol sprevádzaný prehánkami a búrkami, miestami aj intenzívnymi, najmä na západe krajiny. Studený front sa nad našim územím navlnil a ďalší deň pomaly postupoval cez Slovensko ďalej na východ. Za studeným frontom sa rozšíril nad Karpaty okraj oblasti vysokého tlaku vzduchu, ktorý sa len pomaly presúval nad Ukrajinu. Po jej zadnej strane začal prúdiť nad Alpy a Karpaty od juhozápadu teplý vzduch. Prílev teplého vzduchu vyvrcholil dňa 14. augusta, kedy nad Čechy, Poľsko a Rakúsko postúpil studený front, ktorý sa tu vlnil. Dňa 15. augusta večer sa tento front presunul v sprievode silných búrok s výdatnými atmosférickými zrážkami nad západné Slovensko a ďalší deň sa presúval ďalej na východ. Za ním začal prúdiť do našej oblasti studený a vlhký vzduch, v ktorom sa od juhozápadu rozšírila dňa 17. augusta nad Slovensko oblasť vyššieho tlaku vzduchu. Tá sa pomaly presúvala ďalej na východ. Dňa 20. augusta prešiel cez Slovensko ďalší studený front, za ktorým sa k nám rozšíril výbežok vyššieho tlaku vzduchu. V ňom sa sformovala samostatná tlaková výš nad Karpatmi, ktorá sa premiestňovala ďalej na východ. Dňa 23. augusta cez naše územie prešiel zvlnený studený front, za ktorým prenikol do karpatskej oblasti chladný vzduch. V závere mesiaca sa nad celou strednou Európou nachádzal relatívne vyšší tlak vzduchu, pričom dňa 29. augusta po prednej strane výbežku vysokého tlaku vzduchu na Slovensko od severu prenikol chladnejší vzduch. Jeho prílev pokračoval aj v posledných dňoch mesiaca.

Klimatologický prehľad

Mesiac august bol na väčšine územia Slovenska teplotne nadnormálny, miestami až silne nadnormálny s teplotnými odchýlkami od +0.9 °C v Čadci do +2.4 °C na Lomnickom štíte. Absolútne najnižšia priemerná mesačná teplota vzduchu, mimo vysokých horských polôh, bola zaznamenaná v Telgárte a v Oravskej Lesnej +14.8 °C, najvyššia v Hurbanove a v Kráľovej pri Senci +20.8 °C. Vo vysokých horských polohách dosiahla priemerná mesačná teplota vzduchu v auguste od +6.0 °C na Lomnickom štíte do +8.1 °C na Chopku. Absolútne teplotné minimum, mimo vysokých horských polôh, namerali v Oravskej Lesnej dňa 31. augusta +0.6 °C. Najvyššie teplotné maximum namerali vo Vysokej nad Uhom dňa 15. augusta +34.0 °C. Na Lomnickom štíte poklesla dňa 30. augusta minimálna teplota vzduchu na -4.5 °C. Priemerná relatívna vlhkosť vzduchu o 14. h sa na väčšine územia Slovenska pohybovala okolo normálu, resp. bola slabo podnormálna – v Bratislave -7 %, v Piešťanoch -2 %, v Hurbanove -2 %, v Oravskej Lesnej -2 %, v Sliači -4 %, v Boľkovciach -3 %, v Telgárte +1 %, na Štrbskom Plese -3 %, v Košicich +1 % a v Stropkove - Tisinci -1 %. Suma trvania slnečného svitu bola v mesiaci august na celom území Slovenska nadnormálna v intervale od 125 % v Bratislave - letisko Piešťanoch do 142 % v Spišských Vlachoch normálu. Najsilnejšie nárazy vetra s maximálnou rýchlosťou 80 až 120 km/h boli pozorované v dňoch 4. augusta, 15. a 16. augusta a lokálne pri búrkach. Mesiac august 2008 bol na Slovensku zrážkovo prevažne normálny, ale v niektorých regiónoch aj zrážkovo nadnormálny. Naopak, v niektorých oblastiach bol aj zrážkovo podnormálny. Mesačné úhrny atmosférických zrážok sa pohybovali prevažne od 10 mm v Nitre do 157 mm v Snine. Priestorový úhrn atmosférických zrážok pre celé územie Slovenska dosiahol 69 mm, čo predstavuje 85 % normálu a deficit zrážok 12 mm.

Zaujímavosti mesiaca

- Priemerná mesačná teplota vzduchu bola najmä na strednom a východnom Slovensku.
- Priemer denných maximálnych teplôt vzduchu bol zvýšený najmä na strednom a východnom Slovensku.
- Absolútne maximálne teploty vzduchu dosiahli vysokých hodnôt len na východe krajiny a to v Milhostove a v Kamenici nad Cirochou.
- Priemer denných minimálnych teplôt vzduchu dosiahol vysokých hodnôt rekordne v Bratislave na letisku, na ostatnom území menej a to najmä na Sliači, na Chopku, na Lomnickom štíte, v Poprade, v Košiciach, v Tisinci, v Medzilaborciach a v Kamenici nad Cirochou.
- Absolútne minimum teploty vzduchu dosiahlo vysokých hodnôt v Bratislave na letisku, na Chopku a v Telgárte, naopak nízkych hodnôt v Milhostove a v Kamenici nad Cirochou.
- Úhrn atmosférických zrážok bol nízky na celom území krajiny. Najvýraznejšie sa to prejavilo v Bratislave na letisku, kde mesačný úhrn atmosférických zrážok nepresiahol 16,5 mm.

Agrometeorologický a fenologický prehľad

Teplota a premŕzanie pôdy

- Priemerná teplota pôdy v hĺbke 5 cm sa v auguste pohybovala od +17.5 °C v Telgárte do +23.2 °C v Bratislave - letisku.
- Minimálna termínová teplota pôdy v rovnakej hĺbke bola +10.3 °C v Plavči nad Popradom až +16.9 °C v Bratislave - letisku.
- Priemerná mesačná teplota pôdy v hĺbke 20 cm sa pohybovala od +16.7 °C v Telgárte do +22.6 °C v Bratislave - letisku.

Stav a vývin poľnohospodárskych kultúr, ovocných a lesných drevín a rastlín

Začiatkom augusta žatva husto siatych obilnín sa ukončila aj vo vyšších polohách. V priebehu mesiaca pokračovalo všeobecné žltnutie a odumieranie vňate zemiakov, pokračoval zber skorších odrôd, v poslednej augustovej dekáde sa zberali aj neskoršie odrody. Kukurica siata na zrno dosahovala mliečno-voskovú zrelosť, koncom mesiaca miestami začala vstupovať do plnej zrelosti, v poslednej dekáde sa zberala kukurica na siláž. V druhej polovici augusta slnečnica ročná začala vstupovať do plnej zrelosti. Od polovice augusta sa začala siať repka ozimná, lokálne na konci mesiaca začala vzchádzať. Začiatkom mesiaca chmeľ obyčajný začal hlávkovať, v druhej polovici augusta v Klátovej Novej Vsi sa zberal. Začiatkom augusta pokračoval zber letných odrôd jabĺk a hrušiek. V priebehu mesiaca dozrievali a zberali sa slivky, neskoré odrody broskýň. V druhej polovici mesiaca začali dozrievať jesenné odrody jabĺk a hrušiek. Vinič hroznorodý zaznamenal fázu mäknutia bobúľ, v poslednej dekáde mesiaca skoré odrody dosahovali aj zberovú zrelosť. V auguste pokračovalo dozrievanie plodov bazy čiernej, jarabiny vtáčej. Od druhej dekády mesiaca dozrievali plody liesky obyčajnej, drieňa obyčajného, hloha obyčajného, ruže šípovej a slivky trnkovej. Koncom augusta z bylín kvitla jesienka obyčajná. V tomto mesiaci bolo na niektorých lesných drevinách zaznamenané tiež letné žltnutie lístia.

Prejavy sťahovavého vtáctva a iných živočíchov

Od začiatku mesiaca augusta sa zoskupovali do kŕdľov lastovičky domové a belorítky domové, bociani biely, ktorí odlietali prevažne v druhej polovici mesiaca.

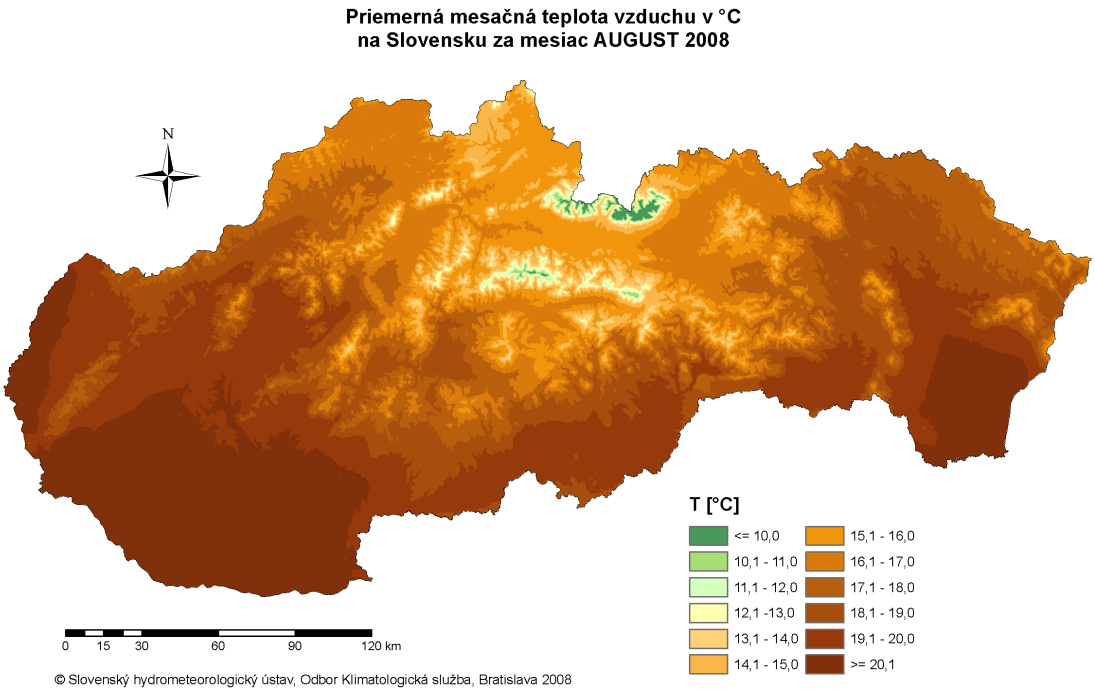

Mesiac september 2008

Na začiatku obdobia zasahovala nad Slovensko od východu tlaková výš a súčasne prúdil dokarpatskej oblasti od juhozápadu teplý vzduch. V dňoch 7. až 8. septembra postupoval cez strednú Európu ďalej na východ zvlnený studený front, za ktorým sa v karpatskej oblasti sformovala oblasť vyššieho tlaku vzduchu. Od 11. septembra zasahovala nad Slovensko zo Škandinávie tlaková výš, pritom po jej prednej strane dňa 12. septembra postúpil cez Karpaty od severu studený front. Dňa 14. septembra sa nad severným Talianskom prehĺbila tlaková níž, ktorá sa presunula dňa 15. septembra nad Balkán a dňa 16. septembra nad východné Rumunsko a Čierne more. Spomínaná tlaková níž ovplyvňovala svojou oblačnosťou a atmosférickými zrážkami počasie aj na Slovensku. V ďalších dňoch mesiaca okolo tlakovej níže nad Ukrajinou a Čiernym morom prúdil do karpatskej oblasti od severovýchodu chladný a vlhký vzduch. Na začiatku tretej dekády mesiaca ovplyvňovala počasie na Slovensku tlaková níž vo vyšších vrstvách atmosféry so stredom nad severným Balkánom, okolo ktorej prúdil nad Slovensko od severovýchodu až východu chladný a vlhký vzduch. Od 25. septembra sa začala rozširovať nad

Slovensko od severozápadu tlaková výš, ktorej stred sa presúval zo Severného mora nad strednú Európu, kde postupne zoslabla.

Klimatologický prehľad

Mesiac september bol na väčšine územia Slovenska teplotne normálny, ojedinele podnormálny s teplotnými odchýlkami od -1.3 °C v Telgárta a Chopku do +0.1 °C na Sliači. Relatívne najteplejší bol september na juhozápade Slovenska. Absolútne najnižšia priemerná mesačná teplota vzduchu okrem vysokých horských polôh bola zaznamenaná v Telgárte +8.9 °C, najvyššia v Bratislave na letisku +15.4 °C. Vo vysokých horských polohách dosiahla priemerná mesačná teplota vzduchu v septembri od +0.2 °C na Lomnickom štíte do +2.8 °C na Chopku. Absolútne teplotné minimum namerali okrem vysokých horských polôh v Oravskej Lesnej dňa 28. septembra -1.8 °C. Najvyššie teplotné maximum namerali v Podhájskej dňa 6. septembra +34.4 °C.. Na Lomnickom štíte poklesla dňa 19. septembra minimálna teplota vzduchu na -7.8 °C. Priemerná relatívna vlhkosť vzduchu o 14. h sa na väčšine územia Slovenska pohybovala okolo normálu – v Bratislave -4 %, v Piešťanoch -3 %, v Hurbanove -2 %, v Oravskej Lesnej +5 %, na Sliači -5 %, v Boľkovciach +4 %, v Telgárte +4 %, na Štrbskom Plese +7 %, v Košiciach +2 % a Stropkove - Tisinci +5 %. Suma trvania slnečného svitu bola v septembri slabo podnormálna v intervale od 83 % v Spišských Vlachoch do 97 % na Chopku normálu. Najsilnejšie nárazy vetra s maximálnou rýchlosťou 60 až 100 km/h boli pozorované najmä na juhozápadnom Slovensku 7. septembra. Mesiac september 2008 bol na Slovensku zrážkovo prevažne normálny, ale v niektorých regiónoch krajiny aj zrážkovo nadnormálny a naopak, v niektorých oblastiach bol aj zrážkovo podnormálny. Mesačné úhrny atmosférických zrážok sa pohybovali prevažne od 28 mm v Jelšave do 145 mm v Ždiari - Podspádoch.

Priestorový úhrn atmosférických zrážok pre celé územie Slovenska dosiahol 62 mm, čo predstavuje 98 % normálu a deficit zrážok 1 mm.

Zaujímavosti mesiaca

- Priemerná mesačná teplota vzduchu bola nízka najmä na Chopku a v Telgárte.
- Priemer denných maximálnych teplôt vzduchu bol nízky na väčšine územia krajiny, najvýraznejšie v Čadci, v Telgárte a v Medzilaborciach.
- Absolútne maximum teploty vzduchu bolo vysoké na území celého Slovenska, pričom v Piešťanoch, v Hurbanove, v Oravskej Lesnej, na Sliači, v Boľkovciach, v Poprade, v Košiciach, v Tisinci, v Medzilaborciach, v Milhostove a v Kamenici nad Cirochou boli prekonané historické rekordy.
- Priemer denných minimálnych teplôt vzduchu dosiahol nevýznamné hodnoty.
- Absolútne minimum teploty vzduchu dosiahlo vysokých hodnôt len v Tisinci, v Medzilaborciach a v Kamenici nad Cirochou.
- Trvanie slnečného svitu dosiahlo nízkych hodnôt v Hurbanove, v Poprade a v Košiciach.
- Úhrn atmosférických zrážok bol nízky na Chopku a v Poprade (z vybraného počtu staníc).

Agrometeorologický a fenologický prehľad

Teplota a premŕzanie pôdy

Priemerná mesačná teplota pôdy v hĺbke 5 cm sa v septembri pohybovala od +12.2 °C v Telgárte do +17.2 °C v Bratislave - letisku.

Minimálna termínová teplota pôdy v hĺbke 5 cm bola +7.0 °C v Revúcej až +11.6 °C v Bratislave na Kolibe.

Priemerná mesačná teplota pôdy v hĺbke 20 cm sa pohybovala od +12.4 °C v Telgárte do +17.5 °C v Bratislave na letisku.

Stav a vývin poľnohospodárskych kultúr, ovocných a lesných drevín a rastlín

V mesiaci septembri pokračovala ešte sejba repky ozimnej, skôr zasiata vzchádzala a prvé páry pravých listov vytvárala prevažne v druhej polovici mesiaca. Sejba jačmeňa a raže ozimnej sa začala od konca druhej septembrovej dekády, koncom mesiaca začali vzchádzať, vtedy sa začala siať pšenica ozimná, na niektorých miestach Slovenska aj skôr. V priebehu septembra pokračoval zber neskorších odrôd zemiakov, repa cukrová dosahovala technickú zrelosť. Kukurica siata na zrno sa nachádzala v plnej zrelosti a začala sa zberať prevažne koncom mesiaca, kukurica na siláž sa zberala celý september. Slnečnica ročná dosahovala plnú zrelosť a koncom mesiaca sa začala zberať. Na začiatku septembra pokračoval zber neskorých odrôd sliviek. V priebehu mesiaca pokračoval zber jesenných odrôd jabĺk a hrušiek, dozrievali a zberali sa skoršie aj neskoršie odrody viniča hroznorodého. V druhej polovici septembra dozrievali plody orecha kráľovského, koncom septembra zimné odrody jabĺk a hrušiek dosahovali zberovú zrelosť. Všeobecné žltnutie listov z ovocných drevín bolo pozorované prevažne v poslednej dekáde mesiaca, koncom septembra. V priebehu septembra pokračovalo dozrievanie plodov jarabiny vtáčej, liesky obyčajnej, drieňa a hloha obyčajného, ruže šípovej a slivky trnkovej. V prvej polovici mesiaca z bylín plne kvitla jesienka obyčajná. Od druhej septembrovej dekády dozrievali plody buka lesného, duba letného a zimného, javora horského, lipy malolistej, agáta bieleho, pagaštana konského, hraba obyčajného a jaseňa štíhleho. V druhej polovici septembra dochádzalo na lesných drevinách k všeobecnému žltnutiu a opadnutia lístia.

Prejavy sťahovavého vtáctva a iných živočíchov

Prvú dekádu mesiaca pokračoval odlet bociana bieleho. Od začiatku septembra odlietali lastovička a belorítka domová, od konca druhého týždňa mesiaca škovránok poľný, od tretej dekády mesiaca začal odlietať aj škorec lesklý.

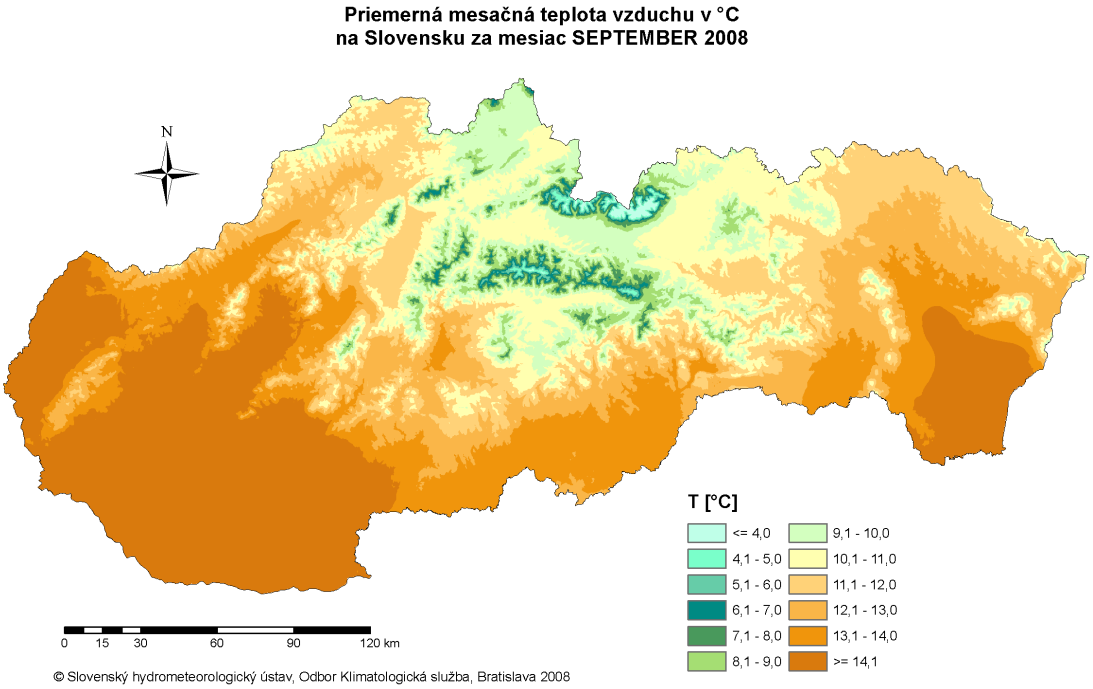

Mesiac október 2008

Začiatkom mesiaca októbra sa nad južnou Škandináviou a Fínskom nachádzal stred tlakovej níže. Po jej južnej strane postupoval 1. októbra cez Slovensko na severovýchod teplý a v dňoch 2. až 4. októbra zvlnený studený front. Za ním sa nad Slovensko rozšíril prechodne výbežok vyššieho tlaku vzduchu, neskôr sa nad strednou Európou udržiavala tlaková výš, pričom 7. a 9. októbra prechádzali cez Slovensko nevýrazné okraje studených frontov. Neskôr tlaková níž nad strednou Európou zoslabla, ale až 17. októbra prechádzal cez Slovensko v tlakovej brázde, tentoraz výrazný, studený front. Za ním sa oblasť vyššieho tlaku vzduchu nad strednou Európou obnovila. V ďalších dňoch mesiaca sa tlaková výš presunula nad

Ukrajinu a v juhozápadnom výškovom prúdení postupoval cez Slovensko na východ zvlnený studený front 23. októbra. Dňa 29. októbra sa nad severným Talianskom a západnými Alpami vytvorila tlaková níž, ktorá sa presúvala na severo-severovýchod, pričom v posledných dňoch mesiaca prešli od juhozápadu na severovýchod cez Slovensko dva studené fronty s ňou spojené.

Klimatologický prehľad

Mesiac október bol na väčšine územia Slovenska teplotne nadnormálny s kladnými teplotnými odchýlkami od +1,2 °C v Telgárte a v Piešťanoch do +2,1 °C v Kamenici n/Cirochou a Stropkove - Tisinci. Relatívne najteplejší bol október na východe Slovenska. Výrazné oteplenie bolo pozorované v posled-nej októbrovej pentáde. Absolútne najnižšia priemerná mesačná teplota vzduchu, mimo vysokých horských polôh, bola zaznamenaná v Telgárte a v Oravskej Lesnej +6,9 °C) a najvyššia v Hurbanove +11,8 °C. Vo vysokých horských polohách dosiahla priemerná mesačná teplota vzduchu v októbri hodnoty od 0,0 °C na Lomnickom štíte do +2,5 °C na Chopku. Absolútne teplotné minimum namerali, mimo vysokých horských polôh v Oravskej Lesnej dňa 21. októbra -2,4 °C. Najvyššie teplotné maximum namerali v Hurbanove dňa 9. októbra +23,7 °C. Na Lomnickom štíte poklesla dňa 18. októbra teplota vzduchu na –11,0 °C. Priemerná relatívna vlhkosť vzduchu o 14. h bola na väčšine územia Slovenska prevažne nadnormálna – v Bratislave na letisku +4 %, v Piešťanoch +8 %, v Hurbanove +2 %, v Oravskej Lesnej +5 %, na Sliači +4 %, v Boľkovcich +8 %, v Telgárte +10 %, na Štrbskom Plese +9 %, v Košiciach na letisku +5 %, Tisinec -3 %. Suma trvania slnečného svitu bola v októbri prevažne podpriemerná, v intervale od 82 % na Sliači do 102 % na Chopku. Najsilnejšie nárazy vetra s maximálnou rýchlosťou 50 až 80 km/h (vo vysokých horských polohách aj vyššie) boli pozo-

rované dňa 30. októbra. Mesiac október 2008 bol na Slovensku zrážkovo prevažne normálny, ale v niektorých regiónoch aj zrážkovo nadnormálny. Naopak v niektorých oblastiach, hlavne v juhozápadných, západných a severozápadných oblastiach Slovenska bol aj zrážkovo podnormálny. Mesačné úhrny atmosférických zrážok sa pohybovali prevažne od 10 mm v Nových Zámkoch do 130 mm v Jasnej pod Chopkom. Priestorový úhrn atmosférických zrážok pre celé územie Slovenska dosiahol 55 mm, čo predstavuje 90 % normálu a deficit zrážok 6 mm.

Zaujímavosti mesiaca

- Priemerná mesačná teplota vzduchu bola vysoká na celom území Slovenska.
- Priemer denných maximálnych teplôt vzduchu bol vysoký najmä na niektorých miestach, najvýraznejšie v Košiciach a v Kamenici nad Cirochou.
- Absolútne maximum teploty vzduchu bolo nízke najmä v západnej a strednej časti nášho územia, najvýraznejšie v Bratislave, v Piešťanoch a na Sliači.
- Trvanie slnečného svitu bolo podpriemerné, avšak zo štatistického pohľadu nevýznamné, iba v Bratislave na letisku a v Telgárte boli štatisticky významne nízke hodnoty.
- Úhrn atmosférických zrážok bol vysoký v Telgárte, v Poprade, v Boľkovciach a na Lomnickom štíte.

Agrometeorologický a fenologický prehľad

Teplota a premŕzanie pôdy

- Priemerná mesačná teplota pôdy v hĺbke 5 cm sa v októbri pohybovala od 8,2 °C v Telgárte do 12,8 °C v Hurbanove.
- Minimálna termínová teplota pôdy v hĺbke 5 cm bola +3,8 °C v Podolínci až +9,0 °C v Košiciach na letisku.
- Priemerná mesačná teplota pôdy v hĺbke 20 cm sa pohybovala od +8,5 °C v Telgárte do +13,1 °C v Hurbanove.

Stav a vývin poľnohospodárskych kultúr, ovocných a lesných drevín a rastlín

V mesiaci október sa zberala repa cukrová a kŕmna, pokračoval zber kukurice siatej na zrno, miestami aj slnečnice ročnej. Repka ozimná sa nachádzala vo fáze prvých párov pravých listov. Na západnom Slovensku prevažne prvé dve októbrové dekády pokračovala ešte sejba ozimných obilnín, hlavne pšenice ozimnej. Skôr zasiate ozimné obilniny vzchádzali od začiatku mesiaca, druhú a tretiu októbrovú dekádu vytvárali tretí list, koncom mesiaca začali lokálne aj odnožovať. V októbri sa zberali ešte neskoré odrody viniča hroznorodého a plody orecha kráľovského. V priebehu mesiaca pokračoval zber zimných odrôd jabĺk a hrušiek. Pokračovalo žltnutie a opadávanie lístia z ovocných drevín. V priebehu októbra pokračovalo ešte dozrievanie lesných plodov, agáta bieleho, hrabu obyčajného, slivky trnkovej, jelše lepkavej. Na lesných drevinách pokračovalo žltnutie a opadávanie lístia. Vzhľadom na teplý charakter počasia bolo pozorované nalievanie púčikov orgovánu obyčajného, vŕby rakytovej, druhotné kvitnutie niektorých lesných rastlín, napr. záružlia močiarneho, púpavy lekárskej a sedmokrásky obyčajnej.

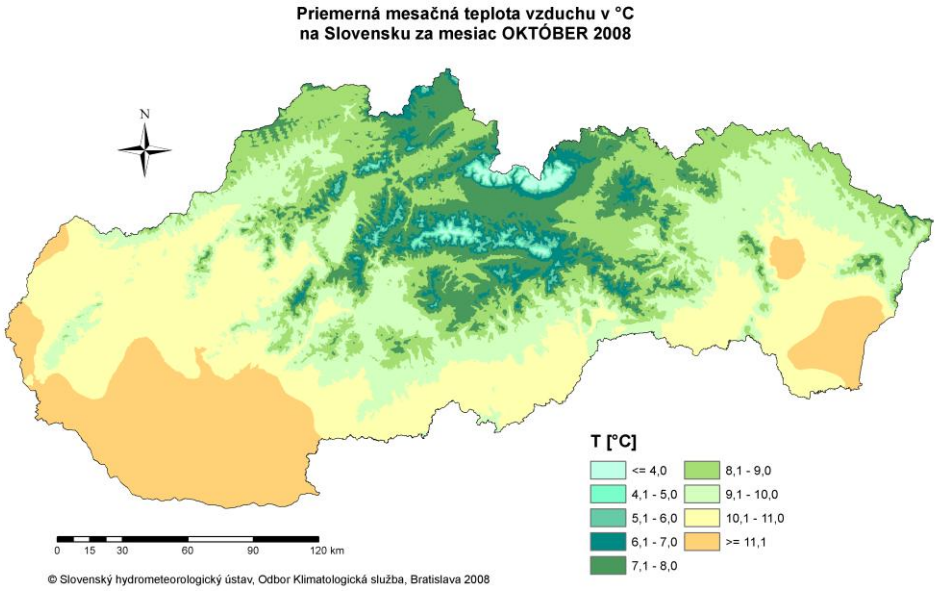

Prejavy sťahovavého vtáctva a iných živočíchov

V priebehu mesiaca októbra pokračoval ešte odlet škovránka poľného a odlietal aj škorec lesklý.

Mesiac november 2008

Na začiatku mesiaca novembra začal prúdiť po prednej strane tlakovej níže nad Francúzskom od juhozápadu teplý a vlhký vzduch. V ďalších dňoch stred tlakovej níže nad Francúzskom sa vyplnil, ale prílev teplého vzduchu na Slovensko oblasti od juhu pokračoval. Dňa 8. novembra teplotné rozhranie sa začalo z Čiech a Rakúska pomaly presúvať ďalej na východ. Za ním sa od východu rozšíril do našej oblasti výbežok tlakovej výše. Dňa 12. novembra pomaly postupoval cez strednú Európu ďalej na východ zvlnený studený front, za ktorým sa rozšíril od západu k nám výbežok tlakovej výše. Dňa 16. novembra uvedený výbežok zoslabol a v severozápadnom prúdení smeroval cez Slovensko studený front. Za ním začal prúdiť k nám studený vzduch, v ktorom zmohutnela nad Alpami tlaková výš. Dňa 17. novembra sa uvedená tlaková výš presunula zo Slovenska ďalej na východ. Od 20. novembra nad severnou Európou a vnútrozemím sa začala prehlbovať tlaková níž. Dňa 22. novembra sa uvedená tlaková níž presunula ďalej nad východ na Slovensko začal prúdiť od severu studený arktický vzduch. Dňa 24. novembra sa výškové prúdenie zmenilo na západné až juhozápadné, v ktorom dňa 25. novembra smeroval cez Slovensko zvlnený studený front. Za ním sa v studenom vzduchu rozšíril od západu výbežok vyššieho tlaku vzduchu. Dňa 27. novembra sa samostatný stred tlakovej výše presunul cez Alpy nad Balkán. Dňa 28. novembra sa nad západnou polovicou Európy prehĺbila tlaková níž, a po jej prednej strane postupovali od juhu do karpatskej oblasti jednotlivé frontálne systémy, za ktorými prúdil do karpatskej oblasti teplý a vlhký vzduch.

Klimatologický prehľad

Mesiac november 2008 bol na väčšine územia Slovenska prevažne teplotne nadnormálny, miestami až silne nadnormálny s teplotnými odchýlkami od +1,1 °C na Chopku do +3,0 °C v Piešťanoch. Absolútne najnižšia priemerná mesačná teplota vzduchu, mimo vysokých horských polôh, bola zaznamenaná v Telgárte +2,1 °C, najvyššia v Hurbanove +7.4 °C. Vo vysokých horských polohách dosiahla priemerná mesačná teplota vzduchu v novembri hodnoty od –3.2 °C na Chopku do –5.0 °C na Lomnickom štíte. Absolútne teplotné minimum namerali, mimo vysokých horských polôh, v Boľkovciach dňa 26. novembra -13.3 °C. Najvyššie teplotné maximum bolo namerané v Hurbanove dňa 3. novembra +21,9 °C. Na Lomnickom štíte poklesla 22. novembra minimálna teplota vzduchu na –21.2 °C. Priemerná relatívna vlhkosť vzduchu o 14. h sa na väčšine územia Slovenska pohybovala okolo normálu s odchýlkami – v Bratislave na letisku 0 %, v Piešťanoch +1 %, v Hurbanove -3 %, v Oravskej Lesnej 0 %, na Sliači 0 %, v Boľkovciach +2 %, v Telgárte 0 %, na Štrbskom Plese +3 %, v Košiciach na letisku –6 % a Stropkove - Tisinci –7 %. Suma trvania slnečného svitu bola na väčšine územia Slovenska nadnormálna v intervale od 88 % v Telgárte do 190 % v Milhostove normálu. Najsilnejšie nárazy vetra s maximálnou rýchlosťou 60 až 100 km/h (vo vysokých horských polohách aj vyššie) boli pozorované v dňoch 20. až 22. novembra.

Mesiac november 2008 bol na Slovensku zrážkovo prevažne podnormálny, ale na strednom Slovensku bol prevažne zrážkovo normálny, a podobne aj v niektorých menších regiónoch západného a čiastočne aj východného Slovenska. Mesačné úhrny atmosférických zrážok sa pohybovali väčšinou od 10 mm v Gánovciach a vo Vlkovej do 110 mm v Kraľovanoch, pričom vo vysokohorských polohách Tatier to mohlo byť aj viac. Priestorový úhrn atmosférických zrážok pre celé

územie Slovenska dosiahol hodnotu 53 mm, čo predstavuje 86 % normálu a deficit atmosférických zrážok 9 mm.

Zaujímavosti mesiaca

- Priemerná mesačná teplota vzduchu bola vysoká na väčšine územia Slovenska, najvýraznejšie v Piešťanoch a v Čadci.
- Priemer denných maximálnych teplôt vzduchu bol vysoký na všetkých meteorologických staniciach Slovenska, najvýraznejšie sa prejavil v Čadci, v Oravskej Lesnej, v Košiciach a v Medzilaborciach.
- Absolútne maximum teploty vzduchu bolo vysoké na všetkých meteorologických staniciach Slovenska, pričom v Čadci, v Oravskej Lesnej, v Boľkovciach, v Telgárte, v Košiciach, v Medzilaborciach a v Kamenici nad Cirochou boli prekonané historické maximá.
- Priemer denných minimálnych teplôt vzduchu dosiahol vysoké hodnoty najmä v západnej časti Slovenska a na Orave a Kysuciach (Čadca a Oravská Lesná).
- Absolútne minimum teploty vzduchu dosiahlo vysokých hodnôt, najmä v Čadci, kedy teplota neklesla pod -5,2 °C, tiež v Poprade -7,7 °C a v Kamenici nad Cirochou -5,0 °C, naopak veľmi nízku hodnotu dosiahol Sliač, kedy teplota klesla až na -10,9 °C, tiež Boľkovce -13,3 °C a na Lomnickom štíte to bolo až -21,2 °C.
- Trvanie slnečného svitu dosiahlo vysokých hodnôt najmä v Hurbanove, na Lomnickom štíte, v Milhostove, v Košiciach a najmä v Kamenici nad Cirochou (88,1 h.

Úhrn atmosférických zrážok bol nízky na mnohých meteorologických staniciach, vychádzajúc z ich obmedzeného počtu. Najvýraznejšie sa ukázala táto situácia v Poprade 11,8 mm.

Agrometeorologický a fenologický prehľad

Teplota a premŕzanie pôdy

- Priemerná mesačná teplota pôdy v hĺbke 5 cm sa v novembri pohybovala od +3,9 °C v Gánovciach do +8,5 °C v Moravskom Svätom Jáne.
- Minimálna termínová teplota pôdy hĺbke 5 cm bola -0,5 °C v Gánovciach až +4,1 °C v Moravskom Svätom Jáne.
- Priemerná mesačná teplota pôdy v hĺbke 20 cm sa pohybovala od 5,0 °C v Podolínci do +9,2 °C v Mochovciach.
- Najhlbšia úroveň premrznutia pôdy sa pohybovala od 0 cm do 8 cm v Plavči nad Popradom.

Stav a vývin poľnohospodárskych kultúr, ovocných a lesných drevín a rastlín

V prvej novembrovej dekáde sa lokálne zberala ešte slnečnica ročná, v priebehu mesiaca aj kukurica siata (na zrno). Repka ozimná sa nachádzala v prízemnej ružici, lokálne bola zaznamenaná fáza začiatku predlžovania byle na začiatku novembra. Neskôr zasiata pšenica ozimná začiatkom mesiaca vzchádzala, ostatné porasty od konca prvej dekády začali odnožovať. Na začiatku novembra sa ešte lokálne zberali zimné odrody jabĺk. V prvej polovici mesiaca pokračoval ešte opa-

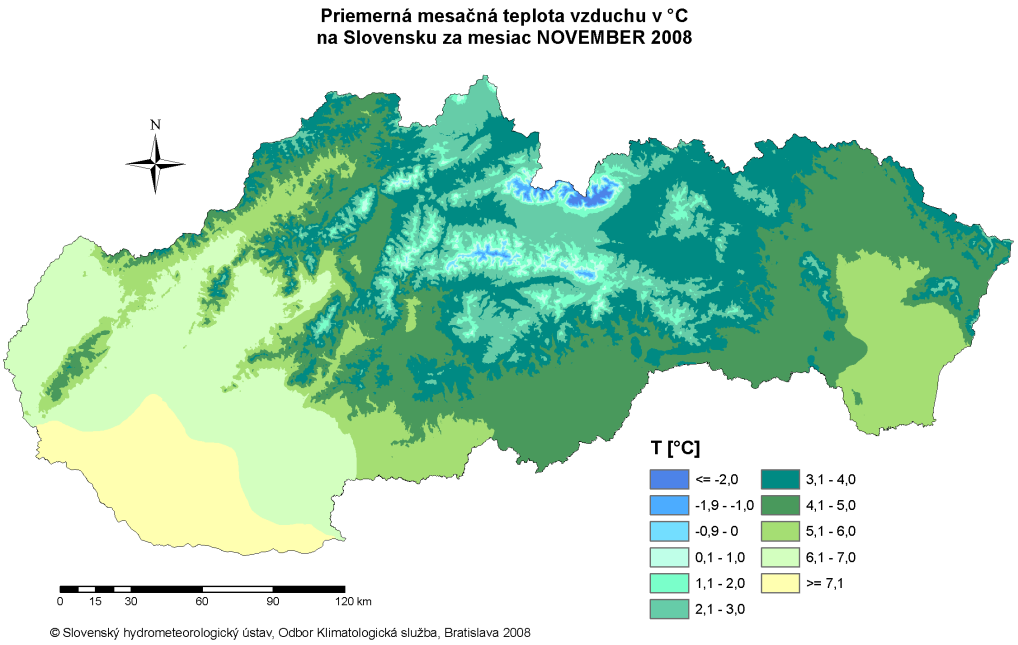

dávanie lístia z ovocných drevín. Na niektorých miestach boli zaznamenané prvé zrelé plody smreka obyčajného, borovice lesnej a smrekovca opadavého, i slivky trnkovej. Na lesných drevinách pokračovalo opadávanie lístia.

Prejavy sťahovavého vtáctva a iných živočíchov

Z južných oblastí západného Slovenska v prvej novembrovej dekáde ešte miestami odlietal škorec lesklý.

Mesiac december 2008

Na začiatku mesiaca decembra sa nachádzala nad západnou polovicou kontinentu a Škandináviou brázda nízkeho tlaku vzduchu s niekoľkými samostatnými stredmi tlakových níží. Po jej prednej strane postupovali od juhu až juhozápadu cez strednú Európu frontálne rozhrania, prinášajúce k nám vlhký morský vzduch. Dňa 7. decembra sa od severozápadu rozšíril do strednej Európy v chladnom morskom vzduchu výbežok tlakovej výše, z ktorého sa sformoval v Alpách samostatný stred. Ten sa do 10. decembra presunul nad juh Balkánskeho polostrova. Súčasne sa nad centrálnym Stredomorím vytvorila tlaková níž a po jej prednej strane do strednej Európy dňa 11. decembra začal prúdiť teplý a vlhký vzduch od juhu. Spomenutá tlaková níž sa dňa 14. decembra vyplnila, ale cez Veľkú Britániu a Francúzsko sa presunula nad západné Stredomorie ďalšia tlaková níž, a preto pokračoval prílev teplého a vlhkého vzduchu od juhu. Dňa 17. decembra sa stred tlakovej níže presunul nad severný Jadran a s ňou spojený teplý front ovplyvňoval počasie na východe Rakúska a na Slovensku. Tlaková níž sa potom presunula nad Egejské more, ale až do 19. decembra na Slovensko zasahovalo od východu zrážkové pásmo spojené s touto tlakovou nížou. Potom sa od západu rozšíril do strednej Európy výbežok tlakovej výše a v dňoch 20., 22. a 24. decembra postupovali po jeho prednej strane od severozápadu cez strednú Európu na juhovýchod frontálne

systémy spojené s atmosférickými zrážkami. Dňa 25. decembra sa stred tlakovej výše presunul zo severného mora nad Dánsko a do strednej Európy začal prúdiť od severovýchodu studený, pôvodom arktický vzduch. Stred spomenutej tlakovej výše sa v posledných dvoch decembrových dňoch presúval cez strednú Európu na juhovýchod a po jej zadnej strane k nám začal prúdiť vo vyšších vrstvách teplý vzduch, ktorý spôsobil inverzné počasie.

Klimatologický prehľad

Mesiac december bol na väčšine územia Slovenska teplotne nadnormálny, teplý až veľmi teplý, s teplotnými odchýlkami od +0,7 °C na Lomnickom štíte do +3,8 °C v Košiciach na letisku. Relatívne teplejší bol december na východe Slovenska. Absolútne najnižšia priemerná mesačná teplota vzduchu, okrem vysokých horských polôh, bola zaznamenaná v Telgárte -1,3 °C a najvyššia v Hurbanove +3,0 °C. Vo vysokých horských polohách dosiahla priemerná mesačná teplota vzduchu v decembri hodnoty od -9,.1 °C na Lomnickom štíte do -7.0 °C na Chopku. Absolútne teplotné minimum namerali na Lomnickom štíte dňa 24. decembra -19.8 °C a najvyššie namerané maximum v Žiline dňa 1. decembra v Dolnom Hričove +14.0 °C. Priemerná relatívna vlhkosť vzduchu o 14. h sa na väčšine územia Slovenska pohybovala slabo pod normálom – v Bratislave -1 %, v Piešťanoch -3 %, v Hurbanove -1 %, v Oravskej Lesnej -1 %, na Sliači -8 %, v Boľkovciach -6 %, v Telgárte -2 %, na Štrbskom Plese +2 %, v Košiciach -9 %, a v Stropkove - Tisinci -8 %. Suma trvania slnečného svitu (percento normálu) bola v decembri prevažne nadnormálna v intervale od 83 % v Bratislave na Kolibe do 194 % v Milhostove. Najsilnejšie nárazy vetra s maximálnou rýchlosťou 60 až 90 km/h (vo vysokých horských polohách aj vyššie) boli pozorované dňa 23. decembra.

Mesiac december 2008 bol na Slovensku zrážkovo prevažne nadnormálny, iba v niektorých regiónoch bol zrážkovo normálny. Mesačné úhrny atmosférických zrážok sa pohybovali väčšinou od 36 mm v Jaslovských Bohuniciach do 225 mm v Lukovej pod Chopkom, pričom vo vysokohorských polohách Tatier to mohlo byť aj viac. Priestorový úhrn atmosférických zrážok pre celé územie Slovenska dosiahol 84 mm, čo predstavuje 159 % normálu a prebytok zrážok 31 mm.

Zaujímavosti mesiaca / Curiosity of the month

- Priemerná mesačná teplota vzduchu bola vysoká na celom území Slovenska (výnimku tvorili iba vysokohorské polohy), najvýraznejšie v Košiciach, kde bol prekonaný rekord z roku 2006.
- Priemer denných maximálnych teplôt vzduchu bol vysoký na všetkých meteorologických staniciach Slovenska (výnimku tvorili iba vysokohorské polohy), najvýraznejšie v Boľkovciach, kde bol prekonaný rekord z roku 1985, v Košiciach a v Milhostove bol prekonaný rekord z roku 1982 a tiež v Kamenici nad Cirochou, kde bol prekonaný rekord z roku 2000.
- Absolútne maximum teploty vzduchu bolo vysoké na niektorých meteorologických staniciach Slovenska, najmä v Hurbanove, v Čadci, v Oravskej Lesnej a na východe krajiny v Košiciach, v Medzilaborciach, v Milhostove a v Kamenici nad Cirochou.
- Priemer denných minimálnych teplôt vzduchu dosiahol vysoké hodnoty na celom území Slovenska (výnimku tvorili iba vysokohorské polohy), najvýraznejšie v Košiciach, kde bol prekonaný rekord z roku 2006.
- Absolútne minimum teploty vzduchu dosiahlo vysokých hodnôt najmä v juhovýchodnej až južnej časti Slovenska.
- Trvanie slnečného svitu dosiahlo vysokých hodnôt najmä na Sliači, v Košiciach a aj v Milhostove.

- Úhrn atmosférických zrážok bol vysoký na väčšine meteorologických staníc aspoň od roku 1961. Najvýraznejší úhrn (z vybraného počtu staníc meteorologických, na rozdiel od zrážkomerných) zrážok 404,1 mm bol zaznamenaný na Lomnickom štíte, čím bol prekonaný rekord z roku 2005.

Agrometeorologický a fenologický prehľad

Teplota a premŕzanie pôdy

- Priemerná mesačná teplota pôdy v hĺbke 5 cm sa v decembri pohybovala od +0,4 °C v Gánovciach do +4,3 °C v Moravskom Svätom Jáne.
- Minimálna termínová teplota pôdy v hĺbke 5 cm bola -4,6 °C v Liptovskom Hrádku až +0,4 °C v Košiciach na letisku.
- Priemerná mesačná teplota pôdy v hĺbke 20 cm sa pohybovala od 1,2 °C v Gánovciach do 5,2 °C v Košiciach na letisku.
- Maximálna hĺbka premrznutia pôdy sa pohybovala od 0 cm v Holíči do 25 cm na Sliači.

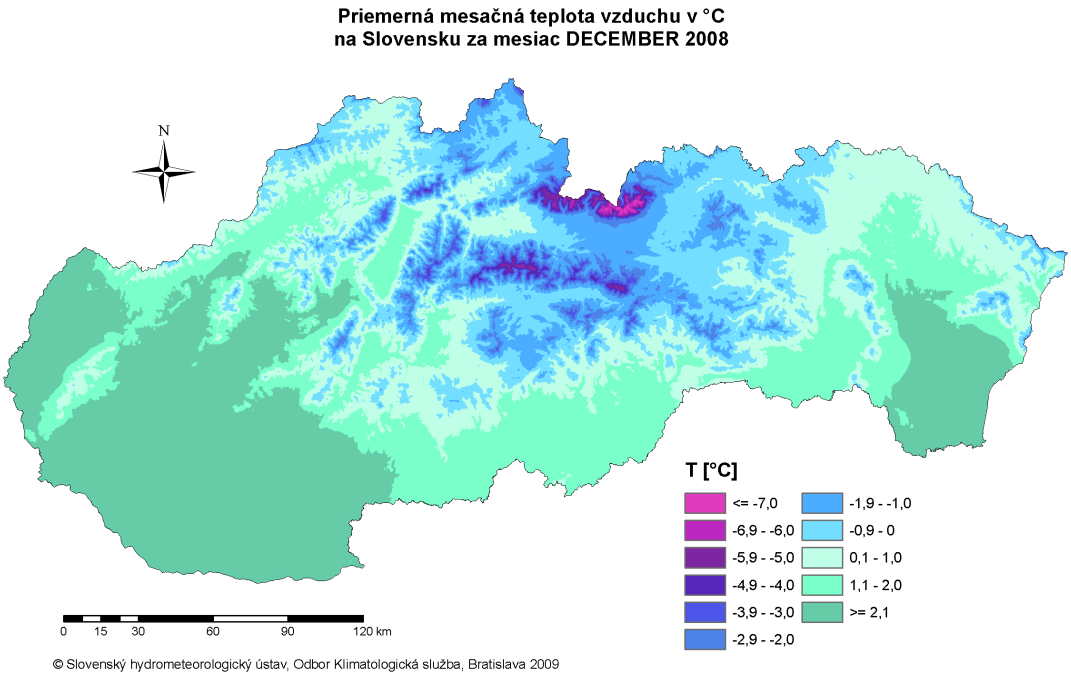

Kalendár výročí a udalostí

Verejná knižnica Michala Rešetku v Trenčíne prezentovala významné regionálne osobnosti a udalosti, ktorých výročie sme si pripomenuli v roku 2008. Zoznam obsahuje osobnosti a udalosti, ktoré sa vzťahujú k mestu Trenčín a jeho najbližšiemu okoliu a bol rozdelený do dvoch častí. Kým v prvej časti sa nachádzajú **významné osobnosti** z hľadiska regionálneho alebo celoslovenského a mali v minulosti a majú k regiónu vzťah. Pri každej osobnosti sú uvedené základné biografické údaje – meno a priezvisko, rok narodenia a úmrtia (ak sú známe), povolanie a vzťah k regiónu (rodák, pôsobenie, úmrtie, pochovaný). Druhú časť tvoria **významné udalosti** regiónu, ktoré tvoria prvé písomné zmienky jubilujúcich miest a obcí uvedených okresov a výročia rôznych udalostí, ktoré ovplyvnili život v regióne.

A. Jubilujúce osobnosti v roku 2008

mesiac január

2.1.1903* **Júlia Medvecká**, lekárka, oftalmologička. Pôsobila v Trenčíne, kde i zomrela 4.2.1993 – **105. výročie narodenia**

6.1.1948* **Igor Meško**, pedagóg, výtvarník. Narodil sa a pôsobí v Trenčíne – **60. výročie narodenia**

7.1.1883† **Jozef Kamín**, historik, archivár, sudca, magistrálny radca. Narodil sa v roku 1810, žil a pôsobil v Trenčíne – **125. výročie úmrtia**.

3.1. 1728† **Michal Bednári**, pedagóg, filozof. Narodil sa v roku 1682. Pôsobil a zomrel v Trenčíne – **280. výročie úmrtia**.

15.1.1783* **Daniel Matej Kmeť**, astronóm, matematik, vysokoškolský pedagóg. Pôsobil v Trenčíne, zomrel 20.6.1825 – **225. výročie narodenia**

15.1.1698* **Pavol Kováč,** spisovateľ, pedagóg. Narodil sa v Trenčíne, dátum úmrtia nie je známy – **310. výročie narodenia**

17.1.1938* **Ladislav Moško,** akademický maliar. Narodil sa v Nemšovej, pôsobí v Trenčíne – **70. výročie narodenia**

24.1.1918* **Ľudoví Bránsky,** akademický maliar. Narodil sa v Bošáci, študoval a pôsobil v Trenčíne, zomrel v Mníchovej Lehote 27.5.1959 – **90. výročie narodenia**

25.1.1908* **Ružena Porubská,** herečka. Narodila sa v Dolnej Súči, študovala v Trenčíne. Zomrela 18.7.1978 – **100. výročie narodenia**

25.1.1543† **Alexej Turzo**, uhorský palatín, majiteľ Trenčianskeho hradu a Bojníc. Narodil sa okolo roku 1490, pôsobil v Trenčíne – **465. výročie úmrtia**

25.1.1838* **Pavol Uhrín,** cirkevný historik, kňaz, pedagóg. Pôsobil v Skalke nad Váhom, zomrel 10.11.1906 – **170. výročie narodenia**

28.1.1818† **Juraj Hollý,** kňaz, náboženský spisovateľ, bernolákovec. Narodil sa 13.2.1760. Pôsobil v Trenčíne – **190. výročie úmrtia**

30.1.1983† **Bruno Ripka**, pedagóg, riaditeľ Obchodnej akadémie v Trenčíne. Narodil sa 1.5.1904 v Trenčíne, kde i pôsobil – **25. výročie úmrtia**

31.1.1863* **Cyril Bodický**, kňaz, náboženský spisovateľ. Pôsobil v Malých Stankovciach. Zomrel v Trenčíne 18.9.1945 – **145. výročie narodenia**

mesiac február

?.2.1568* **Peter Réval**, historik, krajinský hodnostár, feudálny zemepán, vojak. Zomrel v Trenčíne 4.6.1622 – **440. výročie narodenia**

2.2.1888* **Mária Zochová**, verejná činiteľka, publicistka. Narodila sa v Trenčíne, zomrela 17.12.1935 – **120. výročie narodenia**

4.2.1943* **Jozef Syrový**, výtvarník – kovotepec. Narodil sa v Trenčianskej Teplej, žije v Trenčíne – **65. výročie narodenia**

4.2.1993† **Júlia Medvecká**, lekárka, oftalmologička. Narodila sa 2.1.1903, pôsobila v Trenčíne, kde i zomrela – **15 . výročie úmrtia**

8.2.1693† **Štefan Pilárik**, kňaz, spisovateľ. Narodil sa v roku 1615, pôsobil v Trenčianskej Turnej, Trenčíne a Beckove – **315. výročie úmrti**

8.2.1953* **Ján Tluka,** elektrotechnický inžinier, amatérsky fotograf. Žije a pôsobí v Trenčíne – **55. výročie narodenia**

11.2.1983† **Štefan Hlaváč**, kňaz, pedagóg, náboženský spisovateľ. Narodil sa 3.12.1903 vyrastal v Trenčíne – Kubre. Študoval v Trenčianskej Teplej, Trenčianskych Tepliciach a Trenčíne – **25. výročie úmrtia**

11.2.1938* **Marián Súčanský,** akademický maliar. Narodil sa v Trenčíne, kde pôsobil a zomrel 9.6.1996 – **70. výročie narodenia**

13.2.1913* **Ján Milov**, básnik, prekladateľ, publicista. Pôsobil v Trenčíne. Zomrel 9.3.1978 – **95. výročie narodenia**

13.2.1958† **František Viktor Podolay**, akademický maliar, grafik. Narodil sa 27.5.1905, študoval v Trenčíne, pôsobil v Trenčianskej Teplej – **50. výročie úmrtia.**

13.2.2003† **Peter Příhoda**, prírodovedec. Narodil sa 18.3.1948 v Trenčíne, kde i pôsobil a zomrel – **5. výročie úmrtia**

17.2.1953† **František Hanus**, dirigent, upravovateľ ľudových piesní. Narodil sa 13.1.1890, zomrel v Trenčíne – **55. výročie úmrtia**

21.2.1888† **Jozef Miroslav Hurban**, kňaz, národovec, literát. Narodil sa 19.3.1817 v Beckove, študoval v Trenčíne – **120. výročie úmrtia**

22.2.1928* **Engelbert Merkl**, novinár. Narodil sa v Trenčíne – Zlatovciach – **80. výročie narodenia**

22.2.1903* **Štefan Škultéty**, stolár, politik. Pôsobil v Trenčíne. Zomrel 12.10.1989 – **105. výročie narodenia**

23.2.1898* **Karol Ondreička,** maliar, ilustrátor, výtvarný pedagóg. Študoval v Trenčíne, pôsobil v Trenčianskych Tepliciach. Zomrel 13.12.1961 – **110. výročie narodenia**

27.2.1943* **Oľga Lehocká,** osvetová pracovníčka. Pôsobí v Trenčíne – **65. výročie narodenia**

mesiac marec

2.3.1803† **Anton Kubica**, kňaz, náboženský spisovateľ, filológ. Narodil sa 6.7.1762. Pôsobil v Trenčíne – **205. výročie úmrtia**

3.3.1803* **Ľudovít Stárek,** kňaz, publicista, historik, objaviteľ rímskeho nápisu na trenčianskej skale. Pôsobil v Trenčíne. Zomrel 23.3.1863 – **205. výročie narodenia**

4.3.1913* **Viliam Přibil,** fotoreportér, nestor slovenskej fotožurnalistiky. Žil v Novom Meste nad Váhom, strednú školu absolvoval v Trenčíne. Zomrel 10.6.1996 – **95. výročie narodenia**

8.3.1953* **Albert Smolka,** návrhár šperkov, zlatník. Pôsobí v Trenčíne – **55. výročie narodenia.**

9.3.1978† **Ján Milov**, básnik, prekladateľ, publicista. Narodil sa 13.2.1913. Pôsobil v Trenčíne - **30. výročie úmrtia**

12.3.1998† **Jozef Króner**, herec. Narodil sa 20.3.1924. Študoval v Trenčíne, pôsobil v Brunovciach, Melčiciach - **10. výročie úmrtia**

12.3.1798* **Michal Pifko**, pedagóg. Narodil sa v Trenčíne, pôsobil v Starej Turej. V Trenčíne i zomrel 10.3.1881 – **210. výročie narodenia**

14.3.1913* **Dominik Tatarka,** spisovateľ, prozaik. Študoval v Trenčíne. Zomrel 10.5.1989 - **95. výročie narodenia**

15.3.1873† **Vincent A. Málik**, pedagóg. Narodil sa v Trenčíne 5.9.1819 – **135. výročie úmrtia**

17.3.1893* **Ernest Križan**, hudobný pedagóg, skladateľ. Zomrel v Trenčíne 30.5.1975 – **115. výročie úmrtia**

18.3.1948* **Peter Příhoda**, prírodovedec, múzejný pracovník. Narodil sa v Trenčíne, kde i pôsobil a zomrel 13.2.2003 – **60. výročie narodenia**

19.3.1748* **Ignác Romuald Ambro**, lekár. Narodil sa v Trenčíne, kde aj študoval. Zomrel v roku 1785 – **260. výročie narodenia**

19.3.1823* **Ján Križan**, kňaz, publicista. Narodil sa v Trenčianskych Stankovciach – Malých Bierovciach. Zomrel 29.12.1904 - **185. výročie narodenia**

23.3.1863† **Ľudovít Stárek**, kňaz, publicista, historik, objaviteľ rímskeho nápisu na trenčianskej skale. Narodil sa 3.3.1803, pôsobil v Trenčíne – **145. výročie úmrtia**

24.3.1728† **Gabriel Kapi**, kňaz, cirkevný právnik. Narodil sa 28.8.1658, pôsobil v Trenčíne – **280. výročie úmrtia**

27.3.1983† **Ján Haranta**, kňaz, básnik. Narodil sa 3.12.1909. Pôsobil v Trenčianskej Teplej, Trenčíne a Svinnej, kde aj zomrel – **25. výročie úmrtia**

28.3.1958* **Anna Mráziková**, akademická maliarka. Narodila sa v Trenčíne – **50. výročie narodenia**

30.3.1993† **Jozef Lukáš,** entomológ, okresný konzervátor štátnej ochrany prírody. Narodil sa 4.2.1920, pôsobil v Trenčíne, kde i zomrel – **15. výročie úmrtia**

mesiac apríl

3.4.1898* **Mária Holoubková - Urbasiowna**, prvá profesionálna fotografka na Slovensku. Pôsobila v Trenčianskych Tepliciach a v Trenčíne. Zomrela 24.5.2004 v Trenčíne - **110. výročie narodenia**

4.4.1913* **Rudolf Žatko**, folklorista, prekladateľ. Narodil sa v Rybanoch, študoval v Trenčíne. Zomrel 24.5.1976 – **95. výročie narodenia**

5.4.1948* **Pavol Čičo**, letecký akrobat a technik, reprezentačný tréner leteckých akrobatov. Narodil sa v Dolnej Súči, pôsobil v Trenčíne. Zomrel 15.6.1999 v Trenčíne – **60. výročie narodenia**

10.4.1813* **Jozef Ščasný**, kňaz, národný buditeľ. Pôsobil v Drietome a Trenčíne. Zomrel 1.12.1889 – **195. výročie narodenia**

11.4.1648† **Gašpar Illešházi**, župan Trenčianskej stolice. Narodil sa v roku 1593, pôsobil a zomrel v Trenčíne – **360. výročie úmrtia**

12.4.1768* **Juraj Bobok**, evanjelický kňaz, národovec, cirkevný historik. Narodil sa v Uhrovci, pôsobil v Trenčíne, Beckove. Zomrel 20.1.1834 v Lubine – **240. výročie narodenia**

15.4.1943* **Vojtech Tichý**, mineralóg, amatérsky fotograf. Pôsobí v Trenčíne – **65. výročie narodenia**

17.4.1908* **Anton Kudja - Rjavin**, vysokoškolský pedagóg, spisovateľ, publicista. Pôsobil v Trenčíne. Zomrel v roku 1991 – **100. výročie narodenia**

18.4.1698† **Ján Krištof Knogler**, lekár. Narodil sa 15.12.1630 v Trenčíne, kde aj pôsobil a zomrel – **310. výročie úmrtia**

20.4.1958* **Rudolf Biermann,** filmový producent. Narodil sa v Trenčíne – **50. výročie narodenia**

20.4.1958* **Matej Krén**, akademický maliar. Narodil sa v Trenčíne – **50. výročie narodenia**

20.4.1973† **Oľga Hroboňová-Řepková**, publicistka, pedagogička. Narodila sa 21.2.1902, pôsobila v Novom Meste nad Váhom, Trenčíne – **35. výročie úmrtia**

23.4.1948* **Juraj Čelko**, lekár, riaditeľ Slovenských kúpeľov. Pôsobil v Trenčianskych Tepliciach, žije v Trenčíne – **60. výročie narodenia**

25.4.1973† **Arnold J. Fraňo**, úradník, filmový pracovník, riaditeľ Slovenského filmového ústavu. Narodil sa 12.7.1922. Pôsobil v Trenčíne – **35. výročie úmrtia**

27.4.1778* **Ladislav Haško**, pedagóg, piarista, básnik. Pôsobil v Trenčíne. Zomrel 16.11.1844 – **230. výročie narodenia**

27.4.1848† **Jozef M. Huljak**, kňaz, prekladateľ, náboženský spisovateľ. Narodil sa 22.2.1790, študoval v Trenčíne – **160. výročie úmrtia**

mesiac máj

1.5.1973† **Štefan Ondrkal**, režisér. Narodil sa 31.10.1919 v Trenčíne – Istebníku – **35. výročie úmrtia**

2.5.1838† **Jozef Vurum**, historik, nitriansky biskup. Narodil sa 27.11.1763, študoval v Trenčíne – **170. výročie úmrtia**

2.5.1998† **Ján Papp**, prozaik, dramatik, riaditeľ žilinského Bábkového divadla. Narodil sa 2.4.1929 v Trenčíne – Záblatí – **10. výročie úmrtia**

4.5.1763† **Ján Blasius st.**, kňaz, náboženský spisovateľ. Narodil sa 21.6.1684, pôsobil v Trenčíne – **245. výročie úmrtia**

8.5.1938* **Milan Šišmiš**, historik. Narodil sa v Horných Našticiach, pôsobí v Trenčíne – **70. výročie narodenia**

8.5.1983† **Štefan Štefkovič**, kňaz, pedagóg, publicista, prekladateľ. Narodil sa 19.7.1908, pôsobil v Trenčíne - **25. výročie úmrtia**

10.5.1948* **Peter Škultéty**, prodekan právnickej fakulty UK, vedúci Katedry správneho a environmentálneho práva, člen Rady pre vysielanie a retransmisiu. Narodil sa v Trenčíne, kde i absolvoval strednú školu – **60. výročie narodenia**

12.5.1918* **Anton Raško**, strojný inžinier, vysokoškolský pedagóg. Narodil sa v Trenčíne, pôsobil v Trenčíne - Biskupiciach – **90. výročie narodenia**

13.5.1858† **Jozef Tamassy**, spisovateľ. Narodil sa 3.11.1780, pôsobil v Trenčíne – 1**50. výročie úmrtia**

15.5.1928* **Eduard Lifka**, agronóm, odborník v mraziarenstve. Narodil sa v Trenčíne, kde i študoval, zomrel 26.1.1987 – **80. výročie narodenia**

16.5.1883* **Ignác Eckmann**, majiteľ Ilavskej tlačiarne 1907-1948. Narodil sa v Drietome, študoval v Trenčíne. Zomrel 7.6.1971 – **125. výročie narodenia**

22.5.1908* **Alojz Cvacho**, pedagóg, astronóm. Pôsobil v Trenčíne, kde i zomrel 18.7.1993 – **100. výročie narodenia**

23.5.1583† **Mikuláš Kolacináš**, pedagóg, orientalista. Dátum narodenia nie je známy. Pôsobil v Bánovciach nad Bebravou a Trenčíne, kde zomrel – **425. výročie úmrtia**

23.5.1803† **Paulín Lihán**, pedagóg, náboženský spisovateľ. Narodil sa 15.3.1724. Pôsobil v Trenčíne – **205. výročie úmrtia**

26.5.1948† **Ladislav Farkaš**, fotograf. Narodil sa 17.6.1895 v Trenčíne, kde aj zomrel – **60. výročie úmrtia**

26.5.2003† **MilanKulich**, vojak, filatelista. Narodil sa 12.12.1953, pôsobil v Trenčíne, kde i zomrel – **5. výročie úmrtia**

27.5.1918* **Ferdinand Kubala**, stredoškolský pedagóg, vedúci súboru Trenčan. Pôsobil v Trenčíne, kde aj zomrel 8.2.1996 – **90. výročie narodenia**

28.5.1793* **Anton Marcibani**, župan trenčianskej stolice v rokoch 1845-1849. Pôsobil v Trenčíne, zomrel 13.1.1872 – **215. výročie narodenia**

mesiac jún

1.6.1998† **Peter Baláž,** fyzik, pedagóg. Narodil sa 3.9.1917 v Dubodieli, pôsobil v Hornej Súči, Nemšovej a Trenčíne **– 10. výročie úmrtia**

2.6.1953† **Jozef Pospíšil**, pedagóg, spisovateľ. Narodil sa 12.5.1890, pôsobil v Trenčianskej Teplej, Trenčíne – **55. výročie úmrtia**

3.6.1993† **Ľubomíra Rexová-Benková**, chemička. Narodila sa 2.1.1932 v Trenčíne – **15. výročie úmrtia**

7.6.1898* **Marta Križanová**, lekárka, ftizeologička, prvá žena – primárka na Slovensku. Narodila sa v Trenčíne, kde i študovala na gymnáziu. Zomrela 1.12.1971 – **110. výročie narodenia**

7.6.1938* **Ladislav Berák**, sochár. Narodil sa v Trenčíne, Záblatí – **70. výročie narodenia**

7.6.1948* **Viktor Smieško,** vysokoškolský pedagóg Slovenskej technickej univerzity v Bratislave. Narodil sa v Trenčíne – Zlatovciach – **60. výročie narodenia**

9.6.1898* **Štefan Jurech**, generál armády. Narodil sa v Bošáci, pôsobil v Trenčíne. Zomrel 4.2.1945 – **110. výročie narodenia**

14.6.1798* **František Palacký**, český historik, publicista, politik. Študoval v Trenčíne, zomrel 26.5.1876 – **210. výročie narodenia**

20.6.1988† **Ján Holák**, právnik, historik. Narodil sa 22.1.1907 v Trenčíne – **20. výročie úmrtia**

21.6.1938* **Milan Hromník**, katolícky kňaz, člen Spoločnosti Ježišovej, šéfredaktor časopisu Posol. Základnú školu absolvoval v Trenčianskom Jastrabí, strednú školu v Trenčíne – **70. výročie narodenia**

22.6.1998† **Jozef Laurinčík**, zootechnik, pedagóg. Narodil sa 9.9.1915, pôsobil v Trenčíne – **10. výročie úmrtia**

24.6.1698* **Ján Földeši**, filozof, jezuita. Narodil sa v Podolí, študoval v Trenčíne, zomrel po roku 1773 – **310. výročie narodenia**

27.6.1923* **Vojtech Lisák,** veterinár, básnik, publicista. Narodil sa vo Veľkých Chlievanoch, študoval v Bánovciach nad Bebravou, Trenčíne. Zomrel 6.1.1990 – **85. výročie narodenia**

28.6.1993† **Alexander Schut**, novinár. Narodil sa 27.6.1932 v Trenčíne – **15. výročie úmrtia**

30.6.1918* **Juraj Červenka**, lekár – epidemiológ, riaditeľ Výskumného ústavu preventívneho lekárstva, autor odborných publikácií. Narodil sa a študoval v Trenčíne. Zomrel 3.7.2001 – **90. výročie narodenia**

30.6.1958† **Michal Dukát**, kníhtlačiar, redaktor. Narodil sa 5.10.1891 v Trenčíne, kde aj pôsobil – **50. výročie úmrtia**

mesiac júl

2.7.1928* **Rudolf Nittman,** novinár. Študoval a pôsobil v Trenčíne – **80. výročie narodenia**

6.7.1768* **Jozef Intubus**, grafik, kresliar, bernolákovec, ilustroval obe Gavlovičove knihy Valaská škola - mravov stodola. Narodil sa v Trenčíne, zomrel 6.1.1840 – **240. výročie narodenia**

6.7.1928† **Ľudovít Mičátek**, politik, redaktor, vydavateľ, publicista, advokát, národný buditeľ. Narodil sa 25.8.1874, pôsobil v Trenčíne, kde je aj pochovaný – **80. výročie úmrtia**

6.7.1998† **Fridrich Varga,** lekár, biochemik, pedagóg. Narodil sa 15.6.1937 v Trenčíne, kde aj študoval. Pôsobil v Trenčíne a v Novom Meste nad Váhom – **10. výročie úmrtia**

8.7.1938* **Vojtech Masný,** futbalista – strieborný na OH v Tokiu 1964, technický úradník. Pôsobil v Novom Meste nad Váhom, v Trenčíne do súčasnosti – **70. výročie narodenia**

9.7.1928* **Ján Rehák,** režisér, publicista. Narodil sa v Novom Meste nad Váhom, pôsobil v Trenčíne – **80. výročie narodenia**

14.7.1803† **Adam Škultéty**, pedagóg, hudobník. Narodil sa 20.12.1748 v Kšinnej, študoval a pôsobil v Trenčíne – **205. výročie úmrtia**

15.7.1923* **Jaroslav Volek**, český muzikológ. Narodil sa v Trenčíne, zomrel 22.2.1989 – **85. výročie narodenia**

16.7.1908* **Ľudovít Emanuel**, lekár – dermatológ, venerológ. Pôsobil v Trenčíne. Zomrel 24.10.1970 v Trenčíne – **100. výročie narodenia**

17.7. 1898* **Štefan Straka**, maliar. Narodil sa v Trenčianskej Teplej, kde aj pôsobil, študoval v Trenčíne. Zomrel 25.1.1932 – **110. výročie narodenia**

18.7.1978† **Ružena Porubská**, herečka. Narodila sa 25.1.1908 v Dolnej Súči, študovala v Trenčíne – **30. výročie úmrtia**

18.7.1993† **Alojz Cvacho**, pedagóg, astronóm. Narodil sa 22.5.1908, pôsobil a zomrel v Trenčíne – **15. výročie úmrtia**

19.7.1908* **Štefan Štefkovič**, kňaz, pedagóg, publicista, prekladateľ. Pôsobil v Trenčíne, zomrel 8.5.1983 - **100. výročie narodenia**

19.7.1913* **Rudolf Uher**, výtvarník, sochár. Narodil sa v Lubine, študoval v Trenčíne, zomrel 27.8.1987 – **95. výročie narodenia**

21.7.1788† **Ondrej Bernolák**, prírodovedec, pedagóg. Narodil sa 4.10.1727, študoval v Trenčíne – **220. výročie úmrtia**

22.7.1993† **Ondřej Brychta**, technik, vedec, výskumník v oblasti umelej ventilácie pľúc. Narodil sa v roku 1930, pôsobil v Trenčíne a v Starej Turej – **15. výročie úmrtia**

26.7.1988† **Vojtech Mikuláš Vikár**, pedagóg, fyzik. Narodil sa 8.12.1903 v Drietome, študoval, pôsobil i zomrel v Trenčíne – **20. výročie úmrtia**

31.7.1838† **Štefan 2. Illešházi**, župan Trenčianskej a Liptovskej župy. Narodil sa 20.4.1762, pôsobil v Trenčíne – **170. výročie úmrtia**

mesiac august

4.8.1843* **Miloslav Kulíšek**, právnik, ľudovýchovný pracovník. Študoval v Trenčíne, pôsobil v Novom

Meste nad Váhom, kde aj zomrel 16.4.1910 – **165. výročie narodenia**

5.8.1928* **Miroslav Popelár,** folklorista, zakladajúci člen súboru Družba. Pôsobí v Trenčíne – **80. výročie narodenia**

5.8.1928* **Eva Kristínová**, herečka. Narodila sa v Trenčíne – **80. výročie narodenia**

10.8.1668* **Samuel Palumbini**, básnik. Študoval v Trenčíne, pôsobil aj v Adamovských Kochanovciach a Beckove. Zomrel v roku 1735 – **340. výročie narodenia**

16.8.1783* **Samuel Borovský,** kňaz, pedagóg, náboženský spisovateľ. Narodil sa v Trenčíne, zomrel 16.10.1860 – **225. výročie narodenia**

23.8.1998† **Jozef Fízel**, akademický sochár. Narodil sa 21.5.1932, pôsobil a zomrel v Trenčíne - **10. výročie úmrtia**

24.8.1978† **Celestín Radványi**, novinár, publicista, spisovateľ. Narodil sa 20.3.1911. Pôsobil v Trenčíne, kde aj zomrel – **30. výročie úmrtia**

27.8.1928* **Ján Zachara**, boxer, olympijský víťaz. Narodil sa v Trenčíne – Kubrej, v Trenčíne i pôsobil – **80. výročie narodenia**

28.8.1658* **Gabriel Kapi**, kňaz, cirkevný právnik. Pôsobil v Trenčíne, zomrel 24.3.1728 – **350. výročie narodenia**

28.8.1663* **Daniel Krman ml.**, spisovateľ. Narodil sa v Omšení, študoval v Trenčíne. Zomrel 30.9.1740 – **345. výročie narodenia**

mesiac september

1.9.1933* **Marián Gažík**, architekt. Pôsobil v Trenčíne – **75. výročie narodenia**

2.9.1813* **Štefan Závodník**, kňaz, národný buditeľ. Študoval v Trenčíne 12.2.1885 – **195. výročie narodenia**

2.9.2003† **Jozef Šandorfi**, básnik, textár, redaktor. Narodil sa 25.3.1917 v Trenčianskej Teplej, kde navštevoval základnú školu. Strednú školu absolvoval v Trenčíne – **5. výročie úmrtia**

3.9.1898† **Augustín Florián Balogh**, pomológ, cirkevný spisovateľ, historik. Narodil sa v Melčiciach-Lieskovom 20.9.1821, študoval v Trenčíne – **110. výročie úmrtia**

3.9.1908* **Gejza Ráhl**, účastník protifašistického odboja. Pôsobil v Trenčíne, zomrel 20.3.1945, pochovaný je v Trenčíne na Brezine – **100. výročie narodenia**

8.9.1783* **Samuel Reuss**, osvietenec, historik, folklorista. Narodil sa v Trenčíne – Istebníku. Zomrel 22.12.1852 – **225. výročie narodenia**

10.9.1723† **Mikuláš Illešházi**, trenčiansky a liptovský župan, uhorský kancelár. Narodil sa asi v roku 1653. Pôsobil v Trenčíne – **285. výročie úmrtia**

10.9.1908* **Karol Pádivý**, dirigent, hudobný skladateľ. Pôsobil v Trenčíne, kde aj zomrel 25.9.1965 – **100. výročie narodenia**

10.9.1923* **Anton Bagin**, katolícky kňaz, publicista, historik, pedagóg. Pôsobil v Trenčíne. Zomrel 21.11.1992 – **85. výročie narodenia**

14.9.1958* **Viliam Klimáček**, slovenský dramatik, básnik, prozaik, režisér, scenárista a herec divadla GUnaGU. Narodil sa v Trenčíne – **50. výročie narodenia**

16.9.1913* **Ondrej Rybár**, evanjelický kňaz. Narodil sa v Melčiciach - Lieskovom. Študoval v Trenčíne, kde pôsobil i ako kaplán. Ako farár pôsobil v Bánovciach nad Bebravou - Horných Ozorovciach – **95. výročie narodenia**

18.9.1998† **Ján Repaský**, vojenský hodnostár - generálmajor v zálohe, vedúci úradu Ministerstva obrany SR. Narodil sa 17.4.1937, pôsobil v Trenčíne, kde je i pochovaný – **10. výročie úmrtia**

21.9.1708† **Žigmund Ordódy**, kňaz, ostrihomský kanonik, náboženský spisovateľ. Narodil sa v Trenčíne v roku 1657 – **300. výročie úmrtia**

23.9.1998† **Milan Paštéka**, maliar. Narodil sa 20.5.1931 v Trenčíne – **10. výročie úmrtia**

24.9.1908* **Jozef Červený**, účastník protifašistického odboja. Narodil sa v Trenčianskej Teplej. Zomrel 19.3.1945, pochovaný je v Trenčíne na Brezine – **100. výročie narodenia**

24.9.1938* **Cyril Vrzgula**, pedagóg, riaditeľ Trenčianskeho múzea. Pôsobil v Melčiciach – Lieskovom, Mote-šiciach, Trenčianskom Jastrabí, Trenčíne – **70. výročie narodenia**

mesiac október

3.10.1943* **Mária Kudláčová**, výtvarníčka. Pôsobí v Trenčíne – **65. výročie narodenia**

7.10.1973† **Emanuel Filo**, lekár, internista, rektor Lekárskej fakulty Univerzity Komenského. Narodil sa 22.8.1901, študoval v Trenčíne – **35. výročie úmrtia**

8.10.1898* **František Brázda**, spisovateľ. Pôsobil v Drietome a Trenčíne - Zlatovciach. Zomrel 23.12.1988 – **110. výročie narodenia**

8.10.1988† **Viliam Mousson**, maliar. Narodil sa 29.12.1914, pôsobil a zomrel v Trenčíne – **20. výročie úmrtia**

9.10.1893* **Ján Halaša**, lekárnik, fotograf, publicista. Pôsobil v Trenčíne, kde aj zomrel 12.10.1981 – **115. výročie narodenia**

11.10.1968† **Gregor Chomkovič,** vysokoškolský pedagóg**.** Narodil sa 19.4.1891, pôsobil v Novom Meste nad Váhom, zomrel v Trenčíne – **40. výročie úmrtia**

16.10.1813* **Alexander Androvič**, právnik. Pôsobil v Trenčíne, kde aj zomrel 26.12.1879 – **195. výročie narodenia**

18.10.1883* **Matej Ballegh**, lekárnik, vynálezca. Narodil sa v Bánovciach nad Bebravou, študoval v Trenčíne. Zomrel 25.9.1974 v rodnom meste – **125. výročie narodenia**

20.10.2003† **Ľubomír Lipták**, historik. Narodil sa 26.4.1930 v Melčiciach - Lieskovom, gymnázium absolvoval v Trenčíne - **5. výročie úmrtia**

26.10.1938* **Jozef Korený**, vojak, filatelista, numizmatik, vojenský historik, publicista. Pôsobí v Trenčíne – **70. výročie narodenia**

28.10.1913* **Štefánia Pártošová**, lekárnička, spisovateľka, poetka. Narodila sa v Trenčíne. Zomrela 10.7.1987 - **95. výročie narodenia**

mesiac november

2.11.1973† **Vasiľ Babuškin**, poľnohospodársky odborník, výskumník. Narodil sa 3.3.1902, pôsobil v Trenčíne – **35. výročie úmrtia**

2.11.1868* **Jozef Minárik,** župan Trenčína, župný lekár, kultúrny pracovník, národopisec. Narodil sa v Bánovciach nad Bebravou, pôsobil v Trenčíne. Zomrel 16.11.1923 – **140. výročie narodenia**

3.11.1878* **Maximilián Bernhard,** právnik, odborný spisovateľ. Narodil sa v Trenčíne, zomrel v septembri 1939 – **130. výročie narodenia**

3.11.1708* **Ján Terlandai**, cirkevný hodnostár, náboženský spisovateľ, básnik. Pôsobil v Trenčíne. Zomrel 8.1.1770 – **300. výročie narodenia**

4.11.1788* **Štefan Tvrdý**, nitriansky kanonik, mecén slovenského národného hnutia. Pôsobil v Trenčíne, zomrel 16.11.1862 – **220. výročie narodenia**

5.11.1823† **Ján Tadeáš Váczy**, kňaz, náboženský spisovateľ. Narodil sa 18.6.1780, pôsobil v Trenčíne, kde i zomrel – **185. výročie úmrtia**

6.11.1678* **Ján Thurzo**, pedagóg, spisovateľ, historik, kňaz, spolupracovník M. Bela. Pôsobil v Trenčíne, kde aj zomrel v roku 1759 – **330. výročie narodenia**

7.11.1888* **Štefan Havier**, politický funkcionár. Narodil sa v Trenčíne, kde i pôsobil a zomrel 23.7.1977 – **120. výročie narodenia**

9.11.1813* **Karol P. Stelczer**, kňaz, náboženský spisovateľ, autor učebníc. Narodil sa v Trenčíne, zomrel 23.3.1876 – **195. výročie narodenia**

11.11.1903* **Anna Balážová**, účastníčka protifašistického odboja. Pôsobila v Novom Meste nad Váhom, zomrela 20.3.1945, pochovaná bola v hromadnom hrobe v Trenčíne na Brezine – **105. výročie narodenia**

11.11.1958* **Martin Král**, akademický sochár. Narodil sa v Trenčíne – **50. výročie narodenia**

11.11.1978† **Henrich Wiener,** lekár. Narodil sa 8.9.1899 v Beckove. Pôsobil v Trenčíne – **30. výročie úmrtia**

13.11.1908* **Stanislav Hlubocký,** učiteľ, účastník protifašistického odboja. Narodil sa v Starej Turej,

zomrel 28.12.1944, pochovaný je v Trenčíne na Brezine – **100. výročie narodenia**

16.11.1923† **Jozef Minárik**, župan Trenčína, župný lekár, kultúrny pracovník, národopisec. Narodil sa v Bánovciach nad Bebravou 2.11.1868, pôsobil v Trenčíne – **85. výročie úmrtia**

16.11.1933* **Roaman Statelová**, architektka, vysokoškolská pedagogička. Narodila sa v Trenčianskych Tepliciach, strednú školu absolvovala v Trenčíne. Zomrela 10.7.2004 – **75. výročie narodenia**

20.11.1973† **Mária Bellová**, prvá slovenská lekárka. Narodila sa 10.11.1885, pôsobila v Trenčíne – **35. výročie úmrtia**

22.11.1878* **Jozef Jankovich**, historik, stredoškolský pedagóg. Narodil sa v Trenčíne. Dátum úmrtia nie je známy – **130. výročie narodenia**

24.11.1913* **Ladislav Zdvíhal**, maliar, aranžér. Pôsobil v Trenčíne, kde aj zomrel 30.3.1997 – **95. výročie narodenia**

25.11.1973† **Imrich Frič**, lekár, prozaik. Narodil sa 27.12.1897, pôsobil v Trenčíne – **35. výročie úmrtia**

25.11.1988† **Anna Minichová,** pedagogička, spisovateľka, televízna dramaturgička. Narodila sa 8.3.1924, pôsobila v Trenčíne a v Trenčianskej Teple. – **20. výročie úmrtia**

28.11.1828† **Štefan Augustín**, kňaz, náboženský spisovateľ. Narodil sa v roku 1735 v Trenčíne – **180. výročie úmrtia**

30.11.1953* **Margita Ivaničková**, spisovateľka, žurnalistka. Narodila sa v Trenčíne, kde i žije – **55. výročie narodenia**

mesiac december

2.12.1943* **Jozef Švikruha**, pedagóg, výtvarník. Narodil sa v Trebichave, absolvoval gymnázium v Bánovciach nad Bebravou, pôsobil v Trenčianskej Turnej, v súčasnosti pôsobí v Trenčíne – **65. výročie narodenia**

2.12.1973† **Irena Slavinská**, maliarka. Narodila sa 30.7.1900 v Trenčíne, kde i vyštudovala gymnázium – **35. výročie úmrtia**

3.12.1903* **Štefan Hlaváč**, kňaz, pedagóg, náboženský spisovateľ. Študoval v Trenčianskej Teplej, Trenčianskych Tepliciach i Trenčíne, pôsobil v Trenčíne – Kubre. Zomrel 11.2.1983 – **105. výročie narodenia**

7.12.2003† **Josef Jelínek**, výtvarník. Narodil sa 1.2.1935, žil a pôsobil v Trenčíne – **5. výročie úmrtia**

8.12.1903* **Vojtech Mikuláš Vikár**, pedagóg, fyzik, matematik. Narodil sa v Drietome, študoval, pôsobil v Trenčíne, kde i zomrel 26.7.1988 – **105. výročie narodenia**

11.12.1958† **Bohumil Litoborský**, hudobník a dirigent vojenskej hudby. Narodil sa 4.10.1882, pôsobil v Trenčíne – **50. výročie úmrtia**

12.12.1953* **Milan Kulich**, vojak, filatelista. Pôsobil v Trenčíne, kde i zomrel 26.5.2003 – **55. výročie narodenia**

13.12.1818† **Karol Príleský**, podžupan Trenčianskej stolice. Narodil sa 5.7.1756, pôsobil v Trenčíne – **190. výročie úmrtia**

15.12.1968† **Miloš Alexander Bazovský**, maliar. Narodil sa 11.1.1899, pôsobil a zomrel v Trenčíne – **40. výročie úmrtia**

16.12.1913* **Štefan Dian**, pedagóg, publicista. Pôsobil v Trenčíne – **95. výročie narodenia**

16.12.1918* **Jozef Ančina**, účastník protifašistického odboja. Narodil sa v Trenčianskych Tepliciach, zomrel 19.3.1945, pochovaný bol v Trenčíne na Brezine – **90. výročie narodenia**

20.12.1748* **Adam Škultéty**, pedagóg, hudobník, organista. Narodil sa v Kšinnej, študoval a pôsobil v Trenčíne, zomrel 14.7.1803 – **260. výročie narodenia**

22.12.1813* **Jozef Budaváry-Krička**, piarista, básnik, historik, učiteľ. Pôsobil v Trenčíne, kde i zomrel 12.9.1897 – **195. výročie narodenia**

23.12.1988† **František Brázda**, spisovateľ. Narodil sa 8.10.1898, pôsobil v Drietome a Trenčíne - Zlatovciach – **20. výročie úmrtia**

25.12.1748* **Ľudovít Štefan Zimáni**, kňaz – piarista, náboženský spisovateľ, básnik, pedagóg. Pôsobil v Trenčíne, zomrel 10.2.1805 – **260. výročie narodenia**

26.12.1883† **Ján Ondrisík**, kňaz, náboženský spisovateľ. Narodil sa 5.7.1820, pôsobil v Novom Meste nad Váhom, Trenčíne, zomrel v Kočovciach – **125. výročie úmrtia**

31.12.1803† **Anton D. Šafarovič**, historik, spisovateľ. Narodil sa 21.7.1741, študoval v Trenčíne – **205. výročie úmrtia**

Prvé písomné pamiatky obcí Trenčianskeho okres

Beckov - 1253
Belá (časť Trenčína) – 1208
Bobrovník (časť Trenčína) – 1358
Borčany - 1113
Brezolupy – 1323
Čachtice – 1248
Dobrá – 1113
Dolná Súča – 1208
Dolné Motešice (časť Motešice) – 1208
Dolné Srnie – 1388
Dolné Záriečie (časť Kostolnej – Záriečie) – 1598
Haluzice – 1398
Hámre (časť Trenčianskej Turnej) – 1598
Hôrka (časť Horenická Hôrka) – 1408
Hôrka nad Váhom – 1248
Horná Streda – 1263
Horná Súča – 1208
Horné Motešice (časť Motešíc) – 1598
Hrabovka – 1423
Istebník (časť Trenčína) – 1208
Ivanovce – 1398
Kľúčové (časť Nemšovej) – 1328
Kostolná (časť Kotolnej - Záriečie) – 1318
Krivosúd – Bodovka – 1398
Malé Žabokreky (časť Moravského Lieskového) – 1478
Melčice – Lieskové – 1398
Modrová – 1348
Modrovka – 1348
Moravské Lieskové – 1398
Motešice – 1208
Nová Lehota – 1348
Nové Mesto nad Váhom – 1253

Nozdrkovce (časť Trenčína) – 1113
Opatová (časť Trenčína) – 1238
Opatovce – 1113
Orechové (časť Trenčína) – 1208
Pečeňany – 1323
Potvorice – 1263
Príles (časť Trenčianskej Teplej) – 1438
Rybany – 1323
Sedličná (časť Trenčianskych Stankoviec) – 1403
Skala (časť Skalky nad Váhom) – 1208
Skalka nad Váhom – 1113
Stará Lehota – 1348
Šišov – 1113
Trenčianska Závada (časť Nemšovej) – 1493
Trenčianske Teplice – 1598
Uhrovec - 1258
Vieska (časť Považian) – 1368
Zamarovce – 1208
Zemianske Lieskové (časť Melčíc – Lieskového) – 1478
Žabinec (časť Trenčína) – 1598

Udalosti z histórie

179	najstaršia epigrafická pamiatka na pobyt rímskych vojsk v osade Laugarício, predchodca Trenčína
1067 - 68	prvá zmienka o Trenčíne vo Viedenskej maľovanej kronike
1090	v Trenčíne sa ukrýval knieža Břetislav pred hnevom svojho otca, českého kráľa Vratislava
1111, 1113	archívny doklad o Trenčíne v Zoborských listoch

1220	nitriansky biskup Jakub 1. založil. Veľkú Skalku
1241 – 1242	Trenčiansky hrad odolal obliehaniu Tatárov
1302	český kráľ Václav 3. daroval Matúšovi Čákovi Trenčiansky hrad
1320	Karol Róbert z Anjou obkľúčil s svojím vojskom Trenčiansky hrad
1321	smrť Matúša Čáka, pána Váhu a Tatier
1324	Karol Róbert z Anjou potvrdil metské výsady občanom Trenčína, že boli oslobodení od platenia cla v celej krajine
1335	na Trenčianskom hrade uzavreli česko-poľské priateľstvo za prítomnosti Karola Róberta z Anjou, Jána Luxemburského, jeho syna Karola 4. a zástupcov poľského kráľa Kazimíra
01.04.1375	uhorský kráľ Ľudovít 1. dekrétom daroval Jurajovi Bebekovi Trenčiansky hrad so všetkými príslušnými majetkami okrem mesta Trenčín
1380	v Trenčíne bola zriadená nemocnica pre chudobných občanov
1412	povýšenie Trenčín na slobodné kráľovské mesto kráľom Žigmundom Luxemburským
1420	postavená mestská veža v Trenčíne s gotickým priechodom
1421	mesto Trenčín dostalo právo na dva výročné trhy

1454	mesto Trenčín dostalo od majiteľa Trenčianskeho hradu Jána Huňadyho právo meča
1490	Vladislav 2. potvrdil záložný majetok Štefanovi Zápoľskému
1493	Trenčiansky hrad sa stáva majetkom Štefana Zápoľského
28.09.1510	Trenčín navštívil kráľ Vladislav. Zdržal sa tu až do 11. januára 1511. V tomto období sa do mesta dostalo prvý raz i „tisové drevo“
11.04.1515	Ján Zápoľský získal na konských dostihoch prvú cenu a od tohto času sa datujú prvé začiatky tohto športu v Trenčíne
1520	Juraj Thurzo dal vystavať kaplnku na Malej Skalke, odkiaľ zbojníci zhodili mŕtve telo pustovníka Benedikta do Váhu
1528	Trenčiansky hrad a mesto Trenčín vypálené a zničené vojskami Ferdinanda Habsburského za velenia generála Katzianera
1528	záznamy o existencii mestskej školy, koncom 16. storočia s charakterom vyššieho gymnázia
1534	Alexander Thurzo kúpil Trenčiansky hrad
1555 - 1560	výstavba farského kostola v Trenčíne
15.11.1560	komisia Kráľovskej komory prenechala Trenčiansky hrad v zálohe grófovi Pirhus de Arc
1560	ostrihomský arcibiskup Štefan Oláh dostal patronátne právo nad opátstvom na Skalke

10.04.1560	Ferdinand 1. ediktom rozkázal vrátiť všetky majetky Skalského opátstva nitrianskemu biskupstvu
01.05.1570	ukončenie nadvýšenia bašty, ktorá ohradila farské nádvorie a vysokými murovanými stĺpmi podopreli, aby sa odtiaľ mohla chrániť Dolná mestská brána
1587	Trenčín postihol mor
1590	v Trenčíne zaznamenané zemetrasenie
05.09.1594	delové salvy z Trenčianskeho hradu zvestovali oslobodenia územia od tureckej poroby
10.11.1600	kráľ Rudolf 2. v Prahe potvrdil výsadné listiny mesta Trenčína, ktoré mu udelili kráľ Ľudovít 2., Žigmund, Matiáš, Ferdinand 1. a Maximilián.
1600	Illešháziovci sa stali majiteľmi Trenčianskeho hradu
1604	hajdúske vojská Štefana Bočkaya sa zmocnili Tren-čianskeho hradu a mesta Trenčín a vydrancovali ho
14.05. - 29.06 1605	Trenčiansky hrad a mesto Trenčín obliehali hajdúske vojská Štefana Bočkaya a po dvoch mesiacoch sa obráncovia sa mu zdali
1609	Gašpar Illésházy sa stal hlavným županom Trenčianskej župy
30.10.1610	gróf Gašpar Ilesházi dal vykázať z budovy fary katolíckeho kňaza Rajmanna. Evanjelici

	si prisvojili farský kostol, dva cintoríny a katolíkov vylúčili z mestského magistrátu
1615	v Trenčíne bolo zaznamenané zemetrasenie
1620	českí exulanti našli útulok na Trenčianskom hrade, kde ich Gašpar Ilešházi s láskou prijal a podporoval
1622	Trenčín postihla povodeň
1637	skupina českých exulantov na čele s Jánom Václavom Vokálom z Prahy založila v Trenčíne vlastnú kníhtlačiareň, najstaršej na Považí
1645	na Skalku prichádzajú jezuiti, kde bývali až do decembra 1646, kedy sa presťahovali do Trenčína. Počiatky protireformácie
1649	Gabriel Illésházy sa stal hlavným županom Trenčianskej župy
04.09.1655	protokol mesta Trenčín spomína evanjelické gymnázium
1664	kráľovským dekrétom bolo nariadené, aby pošta z Viedne bola riadená cez Trenčín
1670 - 1782	rakúske vojsko násilne obsadilo Trenčiansky hrad
1670	ukončená renovácia Skalky
1672	pri Trenčíne padol meteorit
1680	po odhalení sprisahania Vesselényiho proti Leopoldovi 3. bol Juraj Ilešházi uväznený a nad Trenčínom sa znovu ujalo vlády nemecké cisárske vojsko

1689	Mikuláš Illésházy sa stal hlavným županom Trenčianskej župy
11.01.1695	do Trenčína prišla komisia, ktorá mala preveriť stav Trenčianskeho hradu a urobiť ho kráľovským zámkom s prvotriednym vybavením
13.02.1704	kurucké vojská Františka Rákocziho pod velením generála Jána Šrétera obliehali Trenčín a podpálili ho. Okrem Trenčianskeho hradu, farského kostola a niekoľkých domov zhorelo celé mesto
14.02.1704	generál Ján Réter prijal na Trenčianskom hrade kapituláciu mesta Trenčín
1708	bitka pri Hámroch
1710	v Trenčíne prepukla morová epidémia
1712	na pamiatku skončenia mórovej epidémie dal župan Ilešházi postaviť na námestí Trojičný stĺp
03.12.1715	slávnostným sľubom magistrátu bol za patróna mesta prijatý sv. František Xaverský
1745	kaplnka na Skalke prestavaná na kostol a pristavaná ďalšia veža
1765	v Trenčíne bolo zaznamenané zemetrasenie
1776	príchod rehole piaristov do Trenčína
1778	mesto Trenčín vykázalo 3377 obyvateľov, z ktorých bolo 1219 katolíkov, 886 evanjelikov a 333 židov

21.04.1779	mesto Trenčín pred nástupom na uhorský trón navštívil neskorší panovník, kráľ Jozef 2.
1785	zanikol hudobný súbor žiakov trenčianskeho piaristického gymnázia
11.06.1790	Trenčiansky hrad a mesta Trenčín zachvátil požiar a väčšia časť zhorela
1792	na trenčianskom gymnáziu sa začalo vyučovať po prvýkrát po maďarsky
1794	v Trenčíne bol postavený evanjelický kostol
1799	Štefan 2. Illésházy sa stal hlavným županom Trenčianskej župy
1813	katastrofálna povodeň na Považí, ktorá spôsobila obrovské materiálne škody aj mestu Trenčín
1831	v meste Trenčín a v jeho okolí zúrila cholera
16.02.1834	povodeň v Trenčíne odplavila všetky mosty
1835	Štefan 2. Ilešházi bol v roku 1799-1835 hlavným županom Trenčianskej župy
21.05.1835	gróf Štefan Ilešházi predal Trenčiansky hrad barónovi Jurajovi Sinovi z Trenčianskych Teplíc
1847	Ľudovít Stárek vysadil „Ludový hájik“ na Brezine
1850	v Trenčíne sa stal županom Rudolf Kučíny z Oravy
20.07.1854	v Trenčíne bol otvorený prvý obchod s galantérnym tovarom

11.04.1854	trenčiansky farár a regionálny historik Ľudovít Stárek objavil na hradnej skale za hotelom Tatra rímsky nápis, ktorý vytesali rímsle vojská v roku 179
02.07.1855	v Trenčíne bola oživená „Mariánska kongregácia“.
1857	mesto Trenčín zachvátil požiar
1862	vznik tlačiarne F.X. Škarnitzla v Trenčíne
16.10.1865	vznik 1. sporiteľne „Kongregácie akcionárov“ v Tren-číne
16.10.1865	zavedená v Trenčíne telegrafná služba
1867	vznik ľudovej školy izraelitskej náboženskej obce
30.08.1869	v dolnej časti Trenčína vznikol veľký požiar, ktorému za obeť 12 domov a 13 stodôl
01.03.1870	vznik dievčenskej elementárnej školy v Trenčíne
01.06.1870	medzi Trenčínom a Trenčianskymi Teplicami zavedená okrem tzv. Mellé-spojka omnibusová doprava s konským povozom
01.01.1874	v Trenčíne začal vychádzať v maďarskej a nemeckej reči týždenník „Vagvölgyi Lap“, predchodca Trenčianskych novín
1875	vznik továrne J. Zieglera na výrobu sódovej vody
16.08.1875	vznik spolku Alumneum v Trenčíne na podporu a stravovania gymnazistov

1877	vznik Prírodopisného spolku Trenčianskej župy v Trenčíne
1877	v Trenčíne pozorovali severnú polárnu žiaru
26.01.1879	v Trenčíne bol založený prvý obchodnícky a remeselnícky spolok
10.08.1879	Trenčín navštívil maďarský románopisec Móric Jókai
1880	povodeň v Trenčíne
12.04.1880	v Trenčíne založený spevokol „Dalárda“
01.09.1880	vznik prvej školy ženských ručných prác v Trenčíne
01.01.1884	v Trenčíne zavedené nové číslovanie domov
1884	dokončenie považskej železnice Trenčín - Žilina
1885	povodeň v Trenčíne
1886	požiar v podhradí a v meste Trenčín
1889	v Trenčíne sa začali stavať kasárne pre honvédov
10.05.1889	v Trenčíne začal činnosť športový klub Regata
28.09.1889	v Trenčíne otvorenie novej evanjelickej školy a fary
1890	Trenčín zachvátila chrípková epidémia, na ktorú ochorelo 1530, t.j. celá tretina obyvateľov
sept. 1890	zavedená prvá telefónna stanica v Trenčíne

16. – 07.05. 1894	v Trenčíne pamätné vystúpenie baletnej školy Márie Braunovej v hoteli Tatra
1897	do užívania odovzdaný železničný most
máj 1900	vznik Továrne na mydlo a parfumy Rudolfa Lonského v Trenčíne
01.05.1900	začiatok stavby železničnej trate Trenčín – Bošany – Topoľčany. Začiatok stavby bol v Mníchovej Lehote
01.12.1900	otvorenie hotela Alžbeta (dnes Tatra) v Trenčíne
23.04.1904	v Trenčíne vyhlásený uhorský celokrajinský štrajk železničiarov
28.11.1904	v Trenčíne bol založený športový klub pod názvom „Trencséni torne egyesület“ – „Trenčiansky telocvičný spolok“
16.08.1905	vznikla Prvá trenčianska borovičková, likérová, koňaková a octová továreň v Trenčíne
28.11.1905	založenie spolku pre vydržiavanie kultúrnych prednášok v Trenčíne
12.12.1905	v Trenčíne bol založený Trenčiansky telocvičný spolok
1905	Iphigénia d´Harcourt darola Trenčiansky hrad mestu Trenčín
1907	v Trenčíne sa začalo zavádzať elektrické osvetlenie na uliciach a v domácnostiach
1907	vznik firmy Thiberghien, dnešnej Meriny
1907	ukončenie výstavby Gymnázia Ľ. Štúra

27.06.1909	otvorenie elektrickej železnice medzi Trenčianskou Teplou a Trenčianskymi Teplicami
10.02.1910	v hoteli Zlatý baran v Trenčíne bola premiéra operety „Legenda o studni lásky na trenčianskom hrade“
10.03.1910	založenie strany „Mungo“(Munkarpát - Strana práce) v Trenčíne
28.05.1910	v Trenčíne pozorovali Halleyho kométu
01.11.1910	v Trenčíne začala svoju činnosť pobočka Prvej uhorskej všeobecnej poisťovacej spoločnosti pre Trenčiansku, Liptovskú a Oravskú župu
1910	v Trenčíne založenie Apoštolskej cirkvi
1911	v Trenčíne sa začala budovať kanalizácia a vodovod
1912	v Trenčíne otvorenie prvého kina „Apolo“
1912	postavenie židovskej synangógy v Trenčíne
31.07.1914	v Trenčíne vyhlásená všeobecná mobilizácia Rakúsko-Uhorskej armády
1914	Andrej Kvazs, rodák z Békescsaby preletel lietadlom nad Trenčínom
1919	v Trenčíne vzniklo československé štátne reálne gymnázium, dnešné Gymnázium Ľ. Štúra
1919	v Trenčíne zanikla tlačiareň F.X Skarnitzla
1919	v Trenčíne vznikol Včelársky spolok
19.02.1919	v Trenčíne bol založený Sokol

16.10.1919	v Trenčíne bola založená pobočka Matice slovenskej
27.10.1919	v Trenčíne vznikla Československá obchodná škola, dnešná Obchodná akadémie Dr. Milana Hodžu
1920	október - založenie ochotníckeho divadelného krúžku v Trenčíne – Biskupiciach
1922	vznik Zemskej hasičskej jednoty na Slovensku v Trenčíne
12.07.1921	založenie miestnej organizácie KSS v Trenčíne
13.07.1924	vysviacka renovovaného kostola na Malej Skalke
22.09.1924	robotníci firmy Thiberghien vstúpili do štrajku
08.10.1924	streľba do štrajkujúcich robotníkov firmy Thiberghien na Námestí sv Anny v Trenčíne
1925	založenie knižnice v Trenčíne
1925	založenie Klubu slovenských filatelistov v Trenčíne
20.06.1925	v trenčianskom mestskom parku odhalili bustu Ľ. V. Riznerovi
1932	založenie speváckeho zboru „Drotár“
1937	začiatok výstavby továrne Walter na výrobu leteckých motorov, neskôr premenovaná na TOS n.p., TOS a.s. a dnes Trens a.s.
1937	vznik basketbalu v Trenčíne
1939	vznik Bavlnárskych závodov v Trenčíne

august 1940	založenie Odevných závodov v Trenčíne
1942	prvé bombardovanie Trenčína
24.03.1942	z Trenčína vypravený prvý trensport židov na nútené práce
1942	obnovený orientačný kríž pri vstupe do Breziny
1942	v Trenčíne založená prvá vojenská Padáková škola
1942	začiatok výstavby chaty pod Ostrým vrchom v Soblahove
27. – 28.02. 1944	v Trenčíne sa konal celoštátny zjazd holičov a kaderníkov
11.06.1944	slávnostné otvorenie chaty pod Ostrým vrchom v Soblahove
10.04.1945	oslobodenie Trenčína Červenou a Rumunskou armádou
1947	začiatok vyučovania na Strednej zdravotníckej škole v Trenčíne
1949	založenie folklórneho súboru Trenčan na Gymnáziu Ľ. Štúra manželmi Kubalovými
1949	vznik Lesného závodu v Trenčíne
1949	vznik Leteckých opravovní v Trenčíne
1949	vznik dopravného závodu ČSAD Trenčín
1949	vznik Ľudovej školy umenia v Trenčíne
19.08.1949	rada Okresného národného výboru v Trenčíne schválila vytvorenie Stavebného kombinátu v Trenčíne, neskôr Okresný stavebný podnik

17.09.1949	slávnostné otvorenie obnovenej turistickej chaty pod Inovcom
1950	založenie Jednoty Spotrebné družstvo v Trenčíne
1950	vznik Východného vojenského okruhu v Trenčíne
1952	vznik továrne Konštrukta v Trenčíne
1952	začiatok vyučovania na Osemročnej strednej škole Trenčín Veľkomoravská ulica
1954	založenie folklórneho súboru Družba
1954	začiatok vxučovania na Osemročnej strednej škole Trenčín Študentská ulica
1954	založenie Divadelného súboru Maríny Turkovej pri Závodnom klubu Odevných závodov v Trenčíne
1955	založenie Klubu spoločenského tanca pri Závodnom klube Revolučného odborového hnutia Odevných závodov v Trenčíne
1955	začiatok postupnej konzervácie a rekonštrukcie Trenčianskeho hradu
15.01.1957	TJ Spartak Trenčín a TJ Iskra Merina na zlučovacej konferencii vytvorili novú TJ TTS (trenčianskych textilákov a strojárov) so 17 oddielmi a 2 odbormi
1957	začiatok činnosti Závodného klubu Revolučného odborového hnutia pri Kontrukte n.p.
1957	vznik Zlatkovu Trenčín

1957	vznik Výskumného a vývojového ústavu maltovín v Trenčíne
1957	začiatok vyučovania na Strednej priemyselnej škole odevnej v Trenčíne
1959	vznik Okresného stavebného družstva občanov v Trenčíne
14.07.1960	zlúčenie Telovýchovnej jednoty TTS a Telovýchovnej jednoty Odeva a vznik Telovýchovnej jednoty Jednota Trenčín
1960	vznik Trenčianskych novín v Trenčíne
30.06.1960	poslednými maturantami Pedagogická škola pre vzdelávanie učiteľov národných škôl v Trenčíne skončila svoju pôsobnosť
1962	začiatok existencie Stredného odborného učilišťa strojárskeho v Trenčíne
1962	vytvorenie fotografickej skupiny Méta v Trenčíne
01.01.1964	reorganizácia Mestského domu osvety v Trenčíne a zmena názvu na Mestské kultúrne stredisko v Trenčíne
01.02.1964	v Trenčíne zapojená nová automatická telefónna ústredňa
01.09.1964	začiatok vyučovania na novej Základnej škole Trenčín, Bezručova ulica
1965	založenie Dychovej hudby Strojárenka v Trenčíne
1969	vznik Oblastnej galérie M. A. Bazovského v Trenčíne

01.01.1969	vznik Generálneho riaditeľského Slovakotex
1969	vznik poľnohospodárskeho podnik Agrostav Trenčíne
10.04.1969	na trenčianskej Brezine položený základný kameň pre budúci pamätník obetí fašizmu
1969	v Trenčíne vznikol Ústav mechanizácie odevnej výroby
31.10.1969	položenie základného kameňa obchodného domu Prior v Trenčíne
1971	začiatok výstavby 1. okrsku sídliska Juh v Trenčíne
1972	vznik Inštitútu vzdelávania Generálneho riaditeľstva Slovakotex
1973	otvorenie Detského mestečka v Zlatovciach
1974	založenie Detského folklórneho súboru Radosť v Trenčíne
1974	založenie Detského folklórneho súboru Merinka v Trenčíne, dnešná Limba
1974	otvorenie obchodného domu Prior na Vajanského ul. v Trenčíne
1977	začiatok výstavby Základnej školy Trenčín, Saratovská ul. na Juhu s počtom 18 tried
1977	vznik Nemocnice pre obvinených a odsúdených a Ústavu na výkon na výkon odňatia slobody v Trenčíne
1979	začiatok výstavby Základnej školy Trenčín, Laca Nomeského na Juhu s počtom 22 tried

1980	založenie folklórneho súboru „Vena“ pri Strednej zdravotníckej škole v Trenčíne
1980	založenie Trenčianskeho speváckeho zboru pri Mestskom kultúrnom stredisku v Trenčíne
1983	začiatok výstavby 2. okrsku sídlisku Juh v Trenčíne
júl 1984	zosunutie svahu pri bytovej jednotke a stavbe občianskej vybavenosti – Južianka, čo spôsobilo čiastočný útlm výstavby
1985	1. ročník družobnej výstavy neprofesionálnych výtvarníkov a fotografov z Trenčína a Uherského Hradišťa „Stretnutie – Setkání“ v Delovej bašte Trenčianskeho hradu
10.10.1985	slávnostné otvorenie Okruhového diomu armády v Trenčíne
1987	vznik hudobnej skupiny „Bez ladu a skladu“
1987	vznik Klubu priateľov pre dejiny vedy a techniky pri Slovenskej akadémii vied, pobočky v Trenčíne
1987	Mierové námestie v Trenčíne vyhlásené za mestskú pamiatkovú rezerváciu
01.09.1989	na Materskej škole Trenčín, Legionárska ulica bolo zriadené ortoptické oddelenie pre deti s chybným zrakom
21.04.1990	vznik Okresného klubu alternatívnej medicíny v Trenčíne
05.10.1990	vznik Komorného orchestra mesta Trenčín
1990	vznikla Trenčianska nadácia v Trenčíne

1991	založenie súkromnej vysokej školy City University Bellevue
1991	začiatok výstavby Základnej školy Trenčín, Východná ulica na sídlisku Juh
1991/1992	ukončenie výstavby 1. okrsku sídliska Juh v Trenčíne
1992	začiatok existencie Základnej školy sv. Andreja a sv. Svorada v Trenčíne
1992	obnovenie činnosti telovýchovnej jednoty Sokol v Trenčíne
1992	vznik Trenčianskej nadácie pre vzdelávanie v Trenčíne
11.02.1994	v Trenčíne vznikol Klub esperanta
30.06.1994	v Trenčíne bol založený Klub leteckej histórie pri Dome armády v Trenčíne
02.09.1994	otvorenie nového objektu Stredného odborného učilišťa železničného v Trenčíne, Školská ulica, dnešná Dopravná akadémia
18.10.1994	Mestské zastupiteľstvo v Trenčíne udelilo titul čestného občana mesta Trenčín spisovateľovi JUDr. Vojtechovi Zamarovskému
1994	v Trenčíne sa uskutočnil 1. ročník Trenčianskeho jazzového festivalu
11.10.1994	začiatok výstavby úseku diaľnice Skalka - Nemšová
01.09.1996	vznik Trenčianskeho kraja

1997	otvorenie diaľničného úseku Nové Mesto nad Váhom - Kostolná
1997	otvorenie diaľničného obchvatu Trenčína
01.09.1997	založenie Trenčianskej univerzity Alexandra Dubčeka
1997	založenie Klubu Vojtecha Zamarovského
1997	založenie Živnostenského spoločenstva Trenčianskeho kraja v Trenčíne
1997	založenie Asociácie regionálneho združenia miest a obcí Trenčianskeho kraja
1997	založenie mimovladnej organizácie Krajské grémium tretieho sektoru v Trenčíne
1997	založenie nadácie „Zachráňte našu budúcnosť“ v Trenčíne
1998	otvorenie diaľničného úseku Kostolná Ladce
1998	založenie Galérie naivného umenia v Trenčíne
1998	vysvätenie kostola sv. Rodiny v sídlisku Juh
1999	otvorenie novej krytej plavárne na Sihoti
1999	v autobusoch Slovenskej autobusovej dopravy v Trenčíne sa začali zavádzať čípové karty pre cestujúcich
22.06.1999	vrcholili povodne v celom Trenčianskom kraji
25.06.1999	otvorenie cyklotrasy Trenčín – Soblahov – Selec
01.12.1999	v Trenčíne vznikla Vysoká škola manažmentu

17.12.1999	založenie Detského dychového orchestra mladých v Trenčíne
2000	ukončenie rekonštrukcie letnej plavárne na Sihoti
2001	Galéria M.A. Bazovského presťahovaná do nových objektov na Palackého ulici
2001	založenie Múzea antiky V. Zamarovského
01.01.2002	vznik Trenčianskeho samosprávneho kraja
2002	založenie Komunitného centra Trenčín – Juh
24.-25.05. 2002	stretnutie predstaviteľov Vyšegradskej štvorky a Beneluxu na Trenčianskom hrade
07.03.2009	zrútila sa časť západného opevnenia Trenčianskeho hradu do podhradia
01.02.2003	vznik Spoločného stavebného úradu v Trenčíne na prenesený výkon štátnej správy a samosprávy
02.02.2004	otvorenie detašovaného pracoviska Mestskej polície v Trenčíne v Trenčíne – Juh
26.02.2004	odhalenie pamätníka historikovi a kňazovi Jozefovi Braneckému na Mieroovm námestí
06.03.2004	otvorenie Sociálneho domu Krištof určeného pre sociálne odkázaných občanov
12.04.2004	realizácia nového osvetlenia Trenčianskeho hradu za sponzorstva Veľvyslanectva USA v Slovenskej republike
01.05.2004	zriadenie Klientského centra na Mestskom úrade v Trenčíne

03.07.2004	otvorenie mestskej veže pre verejnosť
10.01.2005	začiatok asanačných prác bývalých Masarykových kasární
16.02.2005	do užívania odovzdaný osobný výťah na Mestskom úrade v Trenčíne pre klientelu seniorov a invalidných občanov
25.02.2005	schválenie loga mesta Trenčín od autora Emila Drličiaka
14.04.2005	otvorenie Detského domova pre maloletých bez sprievodu v Hornom Orechovom
14. – 15.05 2005	pokračovanie padania hradného opevnenia
31.07.2005	odovzdanie do užívania zimného štadióna MG RINK
05.08.2005	otvorenie do prevádzky Hospicu milosrdných sestier sv. Vincenta de Paul
30.09.2005	odovzdanie do užívania zrekonštruovaného športového areálu s umelým trávnikom na Sihoti
01.10.2005	odovzdanie do užívania zrekonštruovaného športového areálu Základnej školy Trenčín, Novomeského ulica
04.11.2005	odovzdanie do užívania zrekonštruovaného športového areálu Základnej školy Trenčín, Veľkomoravská ulica
15.11.2005	odovzdanie do užívania kruhovej križovatky ulíc Legionárskej a Soblahovskej

07.12.2005	odovzdanie do užívania obchodno – zábavného centra MAX na Štefánikovej ulice
21.06.2006	odovzdanie do užívania bezbarierového výťahu na Základnej školy Trenčín, Bezručova ulica pre handicapovaných žiakov
26.04.2006	Mestský úrad v Trenčíne získal certifikát kvality ISO 9001 : 2000
11.05.2006	odovzdanie do užívania zrekonštruovaného obchodno-zábavného centra Južanka
01.07.2006	Ministerstvo zdravotníctva Slovenskej republiky zriaďovacou listinou zmenilo názov trenčianskej nemocnice na Fakultnú nemocnicu Trenčín
14.07.2006	odovzdanie do užívania novej archeologickej expozície v predrománskej rotunde Trenčianskeho hradu
26.07.2006	zomrel spisovateľ JUDr. Vojtech Zamarovský
13.10.2006	odovzdanie do užívania zrekonštruovaného športového areálu Základnej školy Trenčín, Kubranská ulica
29.09.2006	odovzdanie do užívania arboréta v Špeciálnej základnej škole V. Predmerského v Trenčíne
01.02.2007	Ing. František Sádecký vymenovaný za prednostu Mestského úradu v Trenčíne
02.03.2007	séria výbuchov otriasla mestom Nováky, ktoré spôsobila explózia delaboračnej haly
14.03.2007	na webovej stránke mesta Trenčín bola sfunkčnená rubrika „Otázky a odpovede“

22.03.2007	Mestské zastupiteľstvo v Trenčíne schválilo do volených funkcií mesta Trenčín volených funkcionárov – **Tomáša Vaňu** za vice-primátora a **Janku Fabovú** za poslankyňu dlhodobú uvoľnenú pre výkon funkcie
30.03.2007	zánik firmy OZETA-NEO, poslednej následníckej organizácie po firme Nehera založenej v auguste 1940
26.04.2007	akreditačná komisia Ministerstva školstva Slovenskej republiky vslovila súhlas so zriadením Fakulty zdravotníctva Trenčianskej univerzity Alexandra Dubčeka
01.05.2007	v Trenčíne zriadenie expozitúry Najvyššieho kontrolného úradu Slovenskej republiky
10.05.2007	otvorenie obchodnej prevádzky bau-Max
01.06.2007	sprístupnenie mestskej veže výťahom od Sládkovičovej ulice
04.07.2007	poklepanie základného kameňa Vedecko-výskumného pracoviska elektrónových urýchlovačov cyklotrónového centra Slovenskej republiky
01.09.2007	zomrel kustód, historik a prvý riaditeľ Trenčianskeho múzea Štefan Pozdišovský
02.09.2007	vznik Súkromného gymnázia „Futurum“
10.10.2007	odovzdanie do užívania Klubu seniorov na Sihoti
22. – 25.10.	Mesto Trenčín sa po prvýkrát zúčastnilo podujatia Centrope Days vo viedenskom Do-

	nauzentre, na ktorom mladí ľudia prezentovali svoje mesto
14.11.2007	na budove Mestského úradu v Trenčíne odhalili PhDr. Marián Kvasnička a Ing. Branislav Celler pamätnú tabuľu na spomienku Nežnej revolúcie z roku 1989
28.11.2007	doc. Ing. Miroslav Mečár, CSc. zvíťazil vo voľbách na funkciu rektora pre obdobie 2008/2012
04.12.2007	valné zhromaždenie Výstaviska Trenčín mesto módy rozhodlo o zmene jeho mena na Expo Center a.s. Trenčín
20. – 21.12. 2007	Slovenská republika sa stala súčasťou schengenského priestoru
16.07.2008	odovzdanie do užívania obchodno – zábavného centra **DV Centrum** na Legionárskej ulici, ktoré bolo postavené na mieste bývalých Masarykových kasární
01.10.2008	zmenilo Stredné odborné učilište železničné v Trenčíne svoj názov na Dopravnú akadémiu v Trenčíne

Spomienka na kňaza Štefana Hlaváča

Dňa 11. februára 2008 uplynulo 25 rokov od úmrtia katolíckeho kňaza profesora **Štefana Hlaváča**. Jeho životná cesta sa začala v roku 1903 v Budapešti, mladosť prežil v trenčianskej mestskej časti Kubra u svojej babky vo veľmi chudobných podmienkach. Gymnázium absolvoval v Trenčíne a neskôr vyštudoval za kňaza. Slávnostné primície sa konali v kubranskom kostolíku. Dlhé roky pôsobil na východnom Slovensku. Jeho domovom bola 21 rokov nemocničná izba v Michalovciach, kde bol duchovným správcom nemocnice a zároveň profesorom gymnázia. Bol jedným z dvoch Slovákov v škole, ostatnými vyučujúcimi boli Česi. V roku 1950 bol komunistickou mocou zbavený profesúry, neskôr ho väznili v Košiciach, Ilave a v Prahe v Ruzyni. Telesne zruinovaný prežil tri roky v izolácii, prísne strážený v domčeku v Kubrej. Jednou z jeho zásad bolo, že zákony štátu môžem poslúchať iba dovtedy, kým sa neprotivia zákonom božím. Od roku 1957 pôsobil na fare v dedine Hermanovce, na východe Slovenska, kde aj v roku 1983 zomrel. Michalovčania vyhlásili rok 1993 za rok profesora Hlaváča. V tomto roku odhalili na dome vedľa kostola v Kubre pamätnú tabuľu a jeho meno nesie aj kubranské námestie a lekáreň.

Trenčianske noviny 28.02.2008

PhDr. Janka Karlíková : 110 rokov narodenia Márie Holoubkovej – Urbasiówny uplynulo 3. apríla 2008

Keď mal pani Máriu Holoubkovú - Urbasiównu v roku 2002 navštíviť v Domove opatrovateľskej služby sám veľvyslanec Poľskej republiky Jan Komornicki, sestričky ju starostlivo upravili tak, že nikto by jej neuhádol vek. Predstaviteľa svojej vlasti privítala úctivo plynulou poľštinou 104 ročná dáma! Takáto zostala v živej pamäti najbližšej rodine, pracovníkom Trenčianskeho múzea, mladým fotografistom, pre ktorých bola vždy vďačným objektom. Napriek tomu, že pamäť mala obdivuhodnú, postupne sa však pridávali vážne zdravotné problémy, ktoré vyústili, že sama začala rozprávať o skončení svojej pozemskej púte.... Vzácna dáma zomrela 24. mája 2004 vo veku úctyhodných 106 rokov.

Bola fotografkou – živnostníčkou, majiteľkou fotoateliéru i investorkou filmového konzorcia TatraFilm Trenčín. Bola to spoločnosť, o tvorbu ktorej sa zaujímali odborníci z celej Európy. Mnohí Trenčania ani netušia, kde bolo jeho sídlo, koľko krátkometrážnych filmov vyprodukovala a aký prínos

to znamená pre dejiny slovenskej kinematografie. Posledný dom na Farskej ulici, býv. č. 51, kam sa mladá fotografka presťahovala z Trenčianskych Teplíc koncom roka 1919, sa na viac ako desať rokov stal miestom najproduktívnejšieho tvorivého nadšenia. M. Urbasiówna vyrábala vo veľkom fotografické pohľadnice Trenčína a jeho širokého okolia, distribuované do trafík po celom Slovensku. Popri svojej práci pomáhala Cyrilovi Kašparovi, režisérovi, scenáristovi i pro-

dukčnému v jednej osobe pri natáčaní dokumentov o P. O. Hviezdoslavovi, (premietali ho už v roku 1921 v kine Bio Zora v Trenčíne), o T. G: Masarykovi, o prvých folklórnych slávnostiach v Rožnove pod Radhoštem v roku 1925 a mnohé iné. Za desať rokov existencie TatraFilmu natočili okolo 40 filmov rozličnej dĺžky. Každý rok dali do kín po scenzurovaní aspoň dva filmy s českými i slovenskými titulkami! Od roku 1932, kedy sa vydala za akademického maliara Josefa Holoubka začalo pokojnejšie obdobie jej tvorby a života. V roku 1936 presťahovala ateliér na terajšie Mierove námestie, vedľa dnešnej budovy Slovenskej sporiteľne, do domu známeho s obchodom Karola Cellera. Vo firme Foto Holoubková pracovala nepretržite až do roku 1955, keď jej živnosť, ako prežitok kapitalizmu zrušili. Z toho roku je i doklad o predisponovaní viac ako 500 kusov sklených platní z archívu Mestského národného výboru v Trenčíne do Trenčianskeho múzea. Jej život sa po takomto zásahu zmenil, lebo sama spomínala, do socialistického komunálu ako 57 ročná odmietla vstúpiť. S minimálnym dôchodkom žila celé dlhé roky v zabudnutí a ústraní. Takto si štát uctil jedinečnú ženu, fotografku, ktorá propagovala celý život Slovensko, jeho prírodné krásy, hrady, počiatky industrializácie. Osobne sa poznala so všetkými prezidentmi a politikmi tej doby a ešte po vojne aktívne pracovala v rozličných funkciách, dokonca i v rade Mestského národného výboru v Trenčíne spoločne s matkou Alexandra Dubčeka. Ak chcela ešte vo vysokom veku vycestovať za svojou rodinou do Poľska, vždy musela predať Trenčianskemu múzeu jednu zo svojich vzácností: fotoaparát alebo osobné predmety, aby mala dostatok peňazí na cestu. Poľský inštitút a Poliaci sa už niekoľko rokov usilujú vydať fotografickú publikáciu – výber z tvorby pani Holoubkovej. Trenčianske múzeum má podobnú snahu vydať reprezentatívnu obrazovú knihu. To však stojí nemalé prostriedky. Predpokladá sa, že s

finančnou podporou podporou miest Trenčín a Trenčianske Teplice, sa podarí spomínané publikáciu vydať.

Info Trenčín 03.04.2008

História 71. pešieho pluku

Cisársky a kráľovský peší pluk č. 71 bol vytvorený 1. februára 1860 v Benátkach z častí radových peších plukov č. 8 z Brna, č. 12 z Komárna a č. 54 z Olomouca, ktoré po predchádzajúcich úporných bojoch v severnom Taliansku boli značne zdecimované. Z Benátok sa veliteľstvo pluku sťahovalo postupne v rokoch 1860 -1864 do Padovy, Este a nakoniec do Petrovaradína. V súvislosti s hroziacou vojnou s Pruskom bol v polovici roku 1866 pluk premiestnený na Moravu a miestom jeho dislokácie sa stala Moravská Třebová. V prusko-rakúskej vojne (1866) zasiahol pluk do bojov pri obciach Tovačov, Dub, Rokytnice a Dluhonice na Morave, kde utrpel veľké ľudské a materiálne straty. Po uzatvorení prusko-rakúskeho mieru sa novými posádkami pluku stali český Terezín, juhomoravské Brno a Louka (Klosterbruck) pri Znojme. V roku 1878 sa pluk zúčastnil potlačení povstania v Bosne a neskoršie (1880 -1882) na okupácii Bosny a Hercegoviny.

Rovnošaty K.u.K. peších plukov z roku 1896

V roku 1882 sa stálym sídlom veliteľstva 71. pešieho pluku, jeho dvoch poľných práporov, náhradného práporu a doplňovacieho veliteľstva až do vypuknutia prvej svetovej vojny stalo mesto Trenčín. Mesto vybudovalo pre pluk nové „Fridrichove kasárne“. Pluk bol v období mieru aj počas vojny doplňovaný regrútmi z troch okolitých žúp - Trenčianskej, Oravskej a Turčianskej. Z hľadiska národnostného zloženia malo v roku 1914 asi 85 % kmeňového stavu mužstva pluku slovenský pôvod.

V čase pred vypuknutím prvej svetovej vojny tvoril Trenčiansku posádku 71. peší a honvédsky 15. peší pluk. 71. peší pluk mal za sebou už viac ako 50 - ročnú existenciu a pohnuté osudy. Jeho vojenské úspechy a bojové zásluhy si vysoko cenil aj cisár František Jozef 1., ktorý pluk považoval za jednu z najlepších jednotiek spoločnej cisárskej a kráľovskej armády.

Plukovná hudba c.k. 71. pešieho pluku

71. peší pluk v prvej svetovej vojne

Krátko po zverejnení cisárskeho manifestu sa v náhradnom prápore 71. pešieho pluku v Trenčíne sústredilo asi 8.000 záložníkov. Mnohí z nich vôbec netušili, že sa už nikdy domov nevrátia. Pri príležitosti odchodu 71. pešieho pluku na východný front sa 8. augusta uskutočnila poľná omša, ktorú slúžil poľný kurát pluku Dr. Jozef Tiso. Po príhovore plukovníka Tilzera zložilo 4.000 príslušníkov pluku slávnostnú prísahu vernosti uhorskej vlasti a poslušnosti panovníkovi. V prvých mesiacoch vojny nastúpilo k pluku postupne asi 16.000 vojakov.

Pre 71. peší pluk boli určené červené výložky a žlté gombíky

Na haličskom úseku východného frontu bol 71. peší pluk bol zaradený do zostavy 27. pešej brigády 14. pešej divízie 5. zboru a začlenený do operačnej zostavy rakúsko-uhorskej 1. armády. Do bojovej činnosti zasiahol pluk prvýkrát 23. augusta 1914 v rámci rakúsko-uhorskej ofenzívy, ktorej cieľom bolo prekvapiť ešte nie celkom sústredené ruské vojská. Kon-

com augusta 1914 pluk bojoval pri Polichne, Krasniku, Rudniku a Ľubline, pričom stratil asi polovicu mužstva a viac ako polovicu veliteľského zboru. Musel byť preto stiahnutý z prvého sledu armády a doplnený prvými pochodovými práporm (tzv. maršbataliónmi). Na jeseň 1914 sa pluk zúčastnil ústupových bojov za rieku San, v zime 1914 – 1915 ťažkých bojov proti ruskej armáde v Karpatoch. Koncom januára 1915 bol pluk stiahnutý za frontovú líniu na odpočinok a doplnenie. Od jari 1915 do októbra 1916 viedol pluk vyčerpávajúce pohyblivé i zákopové boje v Haliči, za ktoré mu tri razy udelená najvyššia pochvala od hlavného veliteľa, arcikniežaťa Fridricha.

V novembri 1916 bola 14. pešia divízia presunutá na taliansky front. 71. peší pluk bol v jej zostave nasadený v talianskych Alpách v priestore Gorice, konkrétne na rieke Soča pri Vertojbe, na strednom úseku frontu, v zostave rakúsko-uhorskej 5. armády. Od začiatku nasadenia na talianskom fronte musel pluk odolávať útokom jednotiek talianskej 3. armády za cenu značných strát. V nasledujúcej alpskej zime na prelome rokov 1916 – 1917 sa bojová činnosť oboch nepriateľských zoskupení obmedzila na pozičnú vojnu, avšak na jar roku 1917 znovu prepukli intenzívne boje, ktoré vyčerpali vojská obidvoch bojujúcich strán. Pluk bol v tom čase stiahnutý z frontovej línie, kde po krátkom odpočinku a doplnení čerstvými silami sa zúčastnil na jeseň 1917 veľkej nemecko-rakúskej ofenzívy proti talianskej 3. armáde. 71. peší pluk útočil v zostave Sočskej armády. Jeho jednotky boli

nasadené na zvlášť exponovanom úseku Ponte di Piave. Pluku sa podarilo prepraviť na druhý breh Piavy, prekonať tri obranné pásma protivníka a postúpiť až k Martini. Počas bojov bolo zajatých 1.200 talianskych vojakov. Ofenzíva sa však za osem dní skončila neúspechom. Ľudská krv, ktorá počas ofenzívy sfarbila prudké vody Piavy, bola v nemalej miere slovenského pôvodu. Obrovské straty na životoch vyvolali v radoch najmä prostých vojakov vlnu nespokojnosti a značne otriasli ich bojovou morálkou, čo sa okrem iného prejavilo aj vzburou navrátilcov v náhradnom prápore pluku v Kragujevaci.

Koncom júna 1918 zaujal pluk znova obranu na rieke Piave, v ktorej zostal až do poslednej ofenzívy talianskej armády koncom októbra 1918. Do zajatia padli tisíce vojakov rakúsko-uhorskej armády, medzi nimi aj príslušníci 71. pešieho pluku. Zhruba 1/3 jeho zajatých príslušníkov vstúpila do česko-slovenského legionárskeho vojska v Taliansku.

Úplný krach ofenzív Nemecka a Rakúsko-Uhorska na

Zajatci zo 71. pešieho pluku v Rusku

frontoch vo Francúzsku a v severnom Taliansku v roku 1918 znamenal koniec ich nádejam na víťazstvo vo vojne. Začiatok ofenzívy dohodových mocností na talianskom fronte 24. októbra 1918 predstavoval koniec existencie rakúsko-uhorskej armády, počas nej padla do talianskeho zajatia asi tretina príslušníkov 71. pešieho pluku. Kapituláciou centrálnych mocností v novembri 1918 sa skončila 1. svetová vojna, nazvaná jej súčasníkmi ako „Veľká vojna“.

Osudy pluku po prvej a druhej svetovej vojne

Po vytvorení Československa 71. peší pluk obnovil svoju činnosť v Trenčíne a stal sa súčasťou formujúcej sa brannej moci nového štátu už v decembri 1918. Na jar roku 1919 sa už zreorganizovaný 71. peší pluk zúčastnil bojov proti maďarským boľševikom na južnom Slovensku v okolí Lučenca. V rámci reorganizácie a unifikácie československej brannej moci bol pluk s platnosťou od 1. januára 1920 prečíslovaný na peší pluk č. 17, ktorý zostal aj naďalej dislokovaný v posádke Trenčín. Veliteľstvo s 1. a 2. práporom a náhradným práporom bolo v rokoch 1921 – 1938 umiestnené v Štefánikových kasárňach v Trenčíne.

Po rozbití Československa 15. marca 1939 bol 17. peší pluk zrušený a niektoré jeho časti boli včlenené do vznikajúcej armády Slovenského štátu. V máji 1945 bol pluk obnovený v Žiline, v októbri 1945 prečíslovaný na 39. peší pluk a začiatkom roka 1946 reorganizovaný na peší prápor v zostave 4. rýchlej divízie v Žiline, ktorá bola zrušená 1. októbra 1949.

Spracované s využitím článkov P. Turzu a Dr. P. Švandu, CSc. Podrobne popisuje históriu 71. pešieho pluku Ing. arch. Š. Androvič v sérii článkov „Z vojenských dejín Trenčína“ (časť 63 – 110) a Trenčianske noviny, 35. (1994), č. 17 –52 a 36. (1995), č. 1 –15.

Vzbura slovenských vojakov 71. pešieho pluku v Kragujevci

Na sklonku prvej svetovej vojny vypukla v srbskom meste Kragujevac, na brehu rieky Lepenec, najväčšia vzbura v Rakúsko-Uhorskej armáde. Účastníkmi vzbury boli príslušníci trenčianskeho 71. pešieho pluku. Vodcom vzbury bol drotár **Viktor Kolibík** z Dlhého Poľa. V priebehu jarných mesiacov 1918 sa do Kragujevaca vrátilo asi 2400 slovenských vojakov z ruského zajatia. Zostavili z nich 7 stotín 41. pochodovej formácie, ktoré mali 10. júna 1918 odísť na taliansky front. Odpor proti vojne a monarchii, únava zo strádania a odhodlanie vzoprieť sa odchodu na južný front vytvárali výbušnú situáciu. Vzbura vypukla 2. júna 1918 večer po konflikte vojaka Martina Riljaka z Hornej Maríkovej s rotmajstrom Antonom Bednárom, veliteľom izby. Zapojili sa do nej skoro všetci vojaci určení odísť na bojisko. Anton Bednár dostal poriadny výprask a oneskorenci vylámali skrine s puškami a nábojmi. Spustili lavínu, ktorá sa už nevedela zastaviť. Vzbúrenci sa zmocnili asi 500 pušiek, niekoľkých guľometov, prepadli železničnú stanicu, prerušili telefonické spojenie. Podarilo sa im zničiť štábne dokumenty a zoznamy mužstva, ale nepodarilo sa im dobyť muničný sklad a tak bolo o ich neúspechu prakticky rozhodnuté.

Veliteľ náhradného práporu **pplk. Marx** zburcoval v posádke dragúnov 7. jazdeckého pluku a delostrelecké batérie. Hodinu a pol po polnoci už bol vyčistený stred mesta a začal útok na kasárne. Vzbúrenci sa napokon pre nedostatok streliva vzdali. Negatívne na nich zapôsobila najmä delostrelecká paľba. O piatej hodine rannej 3. júna 1918 boli kasárne obsadené a vzbura potlačená. V radoch vzbúrencov bolo päť mŕtvych, na druhej strane bolo pár ranených. Ráno 3. júna 1918 muselo nastúpiť asi 3 000 mužov z náhradnej roty na dvor

kasární a boli vyzvaní, aby sa dobrovoľne prihlásili tí, ktorí vzburu začali, ako aj tí, ktorí by vedeli podrobnejšie informovať vyšetrujúcich. Stanný súd 8. júna 1918 z 81 obvinených odsúdil mnohých na dlhoročné tresty väzenia a štyridsiatich štyroch slovenských vojakov na trest smrti zastrelením. Termín popravy bol určený na ten istý deň a 14. hodinu. Miestom popravy bolo určené Stanovljanske pole - stará srbská strelnica s násypmi na zachytávanie striel, ktoré sa nachádzalo asi kilometer nad mestom. Na miesto popravy musel prísť celý náhradný prápor 71. pešieho pluku. Vojaci boli skontrolovaní, na miesto popravy mierila delostrelecká batéria a priestor obkolesil kordón dragúnov a Bosniakov. Zároveň bolo kvôli výstrahe rozkazom veliteľa mesta zvolané i domáce obyvateľstvo. Problémom bola popravná čata. Dobrovoľne sa nehlásil nik, celý náhradný prápor 71. pluku niečo také striktne odmietol. Voľba padla na G. prápor 1. bosensko-hercegovinského pluku. Z neho po hode kockou vybrali 80 mužov, ktorí dostali bohatý prídel stravy a alkohol, zároveň i pokyny. Polovica čaty mala mieriť na hlavy, polovica na hrude odsúdených.

Kragujevac sa na konci prvej svetovej vojny stal miestom masakry 44 Slovákov

Asistenčná jednotka pred popravou na Stanovljanskom poli 6. júna 1918

O 13.30 hod. na dvore Kreiskommanda pod dohľadom popravnej jednotky s bajonetmi na puškách boli v radoch po štyroch vojakoch zhromaždení odsúdení. Polovica popravnej jednotky sa postavila za odsúdených, polovica pred nich. Do čela sprievodu sa na bielom koni postavil plukovník Marx a ďalší dôstojníci na koňoch, úplne vzadu boli bubeníci. Smutný sprievod sa pohol mestom. Bol obklopený domácim obyva-

teľstvom. Na mieste popravy odsúdených rozdelili do dvoch skupín po 22 mužov. Prvá stála, druhá si musela kľaknúť - smrť čakala najprv na ňu. Popravná čata stála 20 krokov od tých, čo pokľakli. Odsúdencom bol ešte raz prečítaný rozsudok smrti, kňaz odriekal poslednú modlitbu a tým, ktorí chceli, zaviazali oči. Na pokyn podplukovníka Marxa sa popravná čata priblížila ku kľačiacemu radu na 10 krokov - farár ich vyspovedal a Bosniaci ich strieľali.

Stanovljanske pole krátko po poprave. Veliteľ náhradného práporu pplk. Marx.

Na Stanovljanskom poli sa 6. júna 1918 odohral krutý masaker. Tesne po ňom dorazil na koni kuriér s milosťou pre odsúdených, ktorú im udelil cisár. Bolo to propagandistické gesto - divadlo s neskoro dobiehajúcim kuriérom sa v Rakúsko - Uhorsku odohrávalo až priveľmi často. O tom, aká „milosť" čakala na rodiny popravených, potvrdzuje skutočnosť, že už 6. júla 1918 im boli zastavené vojenské podpory. Po poprave nastúpil k práci sanitný oddiel. Vojenský lekár každému z popravených zisťoval pulz, potom popravených povyzliekali a povyzúvali. Blúzy, baganče a nohavice sa po vypraní opätovne dali do používania. Popravených po obsiahlej reči veliteľa posádky naložili vojaci na vozy a odviezli k vykopanej jame. Keďže bolo sucho a na vykopanie jamy bolo málo času, bola hlboká len 50 centimetrov. A keďže bolo horúco, už na druhý deň bola nad mŕtvymi zem popukaná a cez škáry sa šíril zápach. Po ďalšej noci niekoľko mŕtvych našli vyhrabaných a ich telá roztrhané - vyhrabali ich zdivočené psy...

Štyridsaťštyri príslušníkov Trenčianskeho 71. pešieho pluku popravených 6. júna 1918 v Kragujevaci

1. vojak **Pavol Šalaga** z Vrútok, 23 rokov
2. slobodník **Adam Daniš** z Kolárovíc, 33 rokov
3. feldvébl **Viktor Kolibík** z Dlhého Poľa, 28 rokov, ženatý, jedno dieťa, vyznamenaný malou i veľkou striebornou i bronzovou medailou Za chrabrosť
4. vojak **Ondrej Baláž** z Považského Chlmca, 42 rokov, ženatý, 4 deti
5. vojak **Ondrej Smrtník** z Považskej Bystrice, 23 rokov
6. vojak **Martin Riljak** z Hornej Maríkovej, 29 rokov, ženatý, 2 deti
7. vojak **Ondrej Jariabka** z Cremošného, 21 rokov
8. vojak **Štefan Rác** z Trenčianskych Mitíc, 21 rokov, ženatý, 1 dieťa
9. vojak **Alfonz Gál** z Veľkej Bytče, 22 rokov
10. vojak **Štefan Radzo** z Hruštína, 30 rokov, ženatý, 1 dieťa
11. vojak **František Ďurkáč** z Turzovky, 22 rokov, vyznamenaný bronzovou medailou Za chrabrosť
12. vojak **Dionýz Jesenský** z Horného Jaseňa, 23 rokov
13. vojak **Jozef Čuraj** z Veľkého Divina, 30 rokov, ženatý
14. vojak **Pavol Kleniar** z Krupiny, 23 rokov
15. desiatnik **Ján Fabo** z Krupiny, 23 rokov
16. čatár **Ján Hudec** z Riečnice, 30 rokov, ženatý, 1 dieťa
17. desiatnik **Jozef Žoviak** z Riečice, 28 rokov, vyznamenaný striebornou medailou Za chrabrosť
18. slobodník **Alojz Šelinga** z Piechova, 25 rokov
19. vojak **Karol Miklušičák** z Námestova, 32 rokov, vyznamenaný striebornou medailou Za chrabrosť, bronzovou medailou Za chrabrosť a Karlovým krížom
20. vojak **Alojz Vojár** zo Zákopčia, 24 rokov

21. vojak **Gregor Dvorský** z Krásnej Vsi, 30 rokov, ženatý, 2 deti
22. vojak **Peter Platoš** zo Zákopčia, 24 rokov
23. vojak **Matej Frniak** z Belej, 22 rokov
24. vojak **Jozef Laššo** z Petrovej Lehoty, 23 rokov
25. vojak **Pavol Kubica** zo Zborová nad Kysucou, 23 rokov
26. vojak **Vincent Čimbora** z Krásna, 23 rokov
27. vojak **Jozef Hotko** z Hornej Suče, 27 rokov
28. vojak **Ján Krížan** z Chocholnej - Velčíc, 29 rokov, ženatý, 1 dieťa
29. vojak **Ján Gohr** z Uhrovca, 26 rokov
30. vojak **Valent Miko** z Udice, 30 rokov
31. vojak **Adam Bičánek** z Olešnej, 23 rokov
32. vojak **Ján Kašper** zo Skleného, 25 rokov
33. vojak **Jozef Hojdík** z Papradna, 23 rokov
34. vojak **Martin Kulíšek** zo Štiavnika, 21 rokov
35. vojak **Martin Cingel** z Terchovej, 26 rokov
36. vojak **Štefan Sokolík** zo Štiavnika, 27 rokov, ženatý, 1 dieťa
37. vojak **Vavrinec Rakovan** zo Štiavnika, 27 rokov
38. vojak **Ján Pittner** z Trenčianskych Teplíc, 23 rokov
39. vojak **Štefan Bednárik** z Beckova, 28 rokov, vyznamenaný striebornou medailou Za chrabrosť
40. vojak **Štefan Snovák** z Vaňovky, 27 rokov, ženatý, 2 deti
41. vojak **Ján Slezák** z Kunova, 24 rokov
42. vojak **Ondrej Brveník** z Kraľovian, 26 rokov
43. vojak **Ondrej Kiss** z Krpeľan, 28 rokov, ženatý, 2 deti
44. vojak **Anton Mikuš** z Ryban, 34 rokov, ženatý, 1 dieťa

Bojan Radovanovič - Vojnové hroby z prvej svetovej vojny na území Trenčína

Prvá svetová vojna, ktorá sa začala 28. júla 1914 vypovedaním vojny Srbsku zo strany Rakúsko-Uhorska a ukončila sa na jeseň 11. novembra 1918 po kapitulácii ústredných mocností po prelomení solúnskeho frontu a ofenzíve Spojencov na talianskom a „západnom fronte“, mala pre Srbsko a srbský národ tragické následky. Až 30% obyvateľov Srbska bolo usmrtených, jeho hospodárstvo bolo zničené a vydrancované, vojenské cintoríny so srbskými zomrelými vojakmi boli husto rozosiate po teritóriu severnej Afriky a celej Európy. Okrem bojových polí, boli to predovšetkým zajatecké tábory, najväčšie z nich sa nachádzali práve v Podunajsku. Podobne ako Srbsko aj ďalšie národy, ktoré sa zúčastnili vojny a mali v nej veľké straty, riešili v povojnovom období problém udržiavania a úpravy miest svojich padlých na veľkých mierových konferenciách. Problematiky vojnových hrobov a pietnych miest sa dotýkali najmä články 225 a 226 Versaillskej, čl. 171 a 171 Saint Germainskej a čl. 155 a 156 Trianonskej zmluvy i ďalších dohôd. Problém vojenských cintorínov sa v Európe riešil v podstate dvoma spôsobmi. Tzv. "nemecký" predpokladal, že vojenské cintoríny zostanú tam, kde sú mŕtvi pochovaní s tým, že tieto budú neskôr upravené a udržiavané. Podľa "francúzskeho" sa posmrtné zostatky pochovaných mali exhumovať a pochovávať v spoločných kostniciach.

Prvým nevyhnutným krokom všetkých účastníkov dohôd však bol proces identifikácie a popisu vojnových hrobov. Do roku 1925 boli srbskými pravoslávnymi kňazmi za pomoci vojenských predstaviteľov z veľvyslanectiev a miestnych vojenských orgánov spísané hroby v Maďarsku, Československu a Rakúsku. Tieto zoznamy slúžili ako podklad k celkovému súčtu vojnových strát vyhotovovaných jednotlivými štátmi.

Podľa údajov z Vojenského historického archívu v Trnave, na základe tabuliek indexov o cintorínoch a obetiach vojny z obdobia 1914 - 1919, na území Slovenska bolo evidovaných 1.581 cintorínov, na ktorých bolo celkovo pochovaných obetí 75.206, z toho počtu bolo 66.878 osôb „cudzincov“, neznámych, u ktorých nebola identifikovaná krajina pôvodu, aj keď sa veľakrát vie i meno a môže sa predpokladať národnosť, bolo 41 213.

Najviac mŕtvych príslušníkov z cudzích krajín, ktoré sa k obetiam hlásili podľa krajiny ich pôvodu a to :

- 8 346 Srbsko
- 3 970 Maďarsko
- 3 557 Rumunsko
- 3 525 Rusko
- 2 595 Taliansko

Z vyššie uvedeného počtu 8.346 obetí mali Srbi najväčšie zastúpenie vo Veľkom Mederi a okolí, kde sa našlo presne 5.464 pochovaných Srbov.

Najviac obetí pochádzajúcich z Talianska sa našlo v Šamoríne.

Československá republika sa prihlásila k 8.328 obetiam pochovaným na svojom území v počte.

Zaujímavý údaj sa viaže na tzv. Ríšske Nemecko, keď na Slovensku malo pochovaných 117 obetí.

O osude cintorínov, kde boli pochovaní srbskí i ďalší vojaci pochádzajúci z teritória bývalého Kráľovstva Srbov, Chorvátov a Slovincov, rozhodovali v roku 1923 spoločne Ministerstvo národnej obrany Československej republiky, Ministerstvo pre cirkevné záležitosti Kráľovstva Srbov, Chorvátov a Slovincov v spolupráci s Československo-juhoslovanskou ligou v Prahe a Juhoslovansko-československou ligou v Belehrade.

Mesto Trenčín sa v Srbsku dostalo do povedomia v povojnových časoch prvej Československej republiky najmä vďaka slovenským vojakom - príslušníkom 71. trenčianskeho pluku, ktorí sa vzbúrili v Kragujevci na sklonku prvej svetovej vojny. Mimoriadne väzby Trenčína s Kragujevcom prispeli zaiste k tomu, že sa rozhodlo práve v Trenčíne vybudovať kaplnku - kostnicu, v ktorej by boli sústredené kosti vojakov pochádzajúcich z teritória Kráľovstva Srbov, Chorvátov a Slovincov.

Dňa 6. novembra 1924 bol v Trenčíne podpísaný Protokol o výstavbe kaplnky - kostnice v Trenčíne s kapacitou pre 180 exhumovaných obetí. Mestské zastupiteľstvo v roku 1925 uznesením rozhodlo, že vyčlení pozemok v susedstve mestského cintorína pre stavbu kaplnky - kostnice a darovalo ho Kráľovstvu Kráľovstva Srbov, Chorvátov a Slovincov.

V tomto čase silnejúce vzťahy Trenčína a Kragujevca umocnilo udelenie mestu Trenčín vysokého štátneho vyznamenania „Rad sv. Sávu III. stupňa“ v roku 1926 kráľom Alexandrom I. Karadjordjevičom, mestu slávnostne odovzdaný práve pri príležitosti posviacky kaplnky v Trenčíne. Slávnostná posviacka sa uskutočnila 6. mája 1928. Pri slávnosti juhoslovanská strana symbolicky odovzdala kostnicu do starostlivosti mesta Trenčín. Na záver slávnosti zazneli národné hymny oboch štátov v podaní vojenskej hudby.

Štatistika obetí prvej svetovej vojny pochovaných v Trenčíne potvrdzuje údaje, že tieto boli pochované na týchto cintorínoch :

1. Na mestskom cintoríne bolo pochovaných 464 osôb, z toho
   - jednotlivo – 425 hrobov,
   - v hromadnom hrobe – ostatných 39 hrobov.

   V zozname obetí je zaznamenaný jeden „Juhoslovan“ (asi Slovinec), 41 Maďarov, 11 Nemcov, 58 Poliakov, 53 Rakú-

šanov, 25 Rumunov, 48 Rusov a 16 neidentifikovaných (ale ich mená sú známe, ide asi o Rumunov).

Súpis obetí mestského cintorína pochádza z 30. augusta 1928 a sú na ňom príslušníci viacerých národov. V zozname zostal len jeden „Juhoslovan“, pretože už v tom čase boli vojaci pochádzajúci z teritória Kráľovstva Kráľovstva Srbov, Chorvátov a Slovincov exhumovaní a prenesení do postavenej kaplnky. K tomuto cintorínu existujú dva plány. Jeden je písaný nemecky - Militärfriedhof in Trencsén gemeinsammer (orts) friedhof z 20. marca 1918 vypracovaný oddelením c. k. vojenského staviteľstva v Prešporku a druhý písaný po slovensky s vyznačenými 18 hrobmi exhumovaných príslušníkov Kráľovstva Srbov, Chorvátov a Slovincov.

2. Na rímsko-katolíckom cintoríne – boli iba dva hroby vojenské.
3. Na evanjelickom cintoríne – boli najmä ríšski Nemci, celkove pochovaných 7 osôb.
4. Na židovskom cintoríne – 19 osôb, z toho : 11 československých štátnych príslušníkov, 3 Maďari, 2 Poliaci, 1 Rakúšan a 1 Rumun.
5. Na vojenskom cintoríne v uzavretom vojenskom priestore v Trenčíne – Zábraní, ktorého majiteľom je vojenská správa, bolo podľa knihy pochovaných uvedených 773 mien. Z toho dve mená dvakrát uvedené, čiže spolu 771 mien.

Návšteva anglickej kráľovnej na Slovensku

Dňa 23. októbra 2008, krátko pred pol dvanástou pristál na bratislavskom letisku M. R. Štefánika letecký špeciál s **kráľovnou Veľkej Británie Alžbetou 2.** a jej manželom **prin-**

com Filipom. Bola to vôbec prvá návšteva vládnuceho britského monarchu. Po vystúpení z lietadla privítal kráľovnú minister zahraničných vecí Slovenskej republiky **Ján Kubiš**. Kolóna so vzácnou návštevou sa potom presunula do Prezidentského paláca, kde za zvuku slávnostných fanfár na nádvorí privítal hostí **prezident Ivan Gašparovič** s manželkou **Silviou**. Nepochybne zaujímavým momentom bolo, že pre Alžbetu 2. dvojica mladých ľudí oblečených v krojoch mala pre ňu pripravený na podnose chlieb a soľ, ale ona bez odštipnutia kúska odišla ďalej. Zrejme protokol zabudol na túto skutočnosť. Na počesť hostí zaznela najskôr britská a po nej slovenská hymna. Následne prijala kráľovná Alžbeta 2. čestné hlásenie dôstojníka Čestnej stráže plukovníka **Rudolfa**

Kebíska a v sprievode prezidenta Slovenskej republiky Ivana Gašparoviča vykonala prehliadku nastúpenej jednotky Čestnej stráže, ktorá ju pozdravila jednohlasným **„Sláva“**. Potom prešli do Prezidentského paláca

Počas zhruba 30 hodinového pobytu na Slovensku Alžbeta 2. s princom Filipom okrem Bratislavy, navštívili hrad Devín a v nasledujúci deň zavítali do Popradu a Vysokých Tatier. Na návšteve, ktorá sa konala na pozvanie prezidenta Slovenskej republiky Ivana Gašparoviča, hostí sprevádzal minister zahraničných vecí Spojeného kráľovstva Veľkej Británie a Severného Írska **David Miliband**. Slovensko bolo jednou z troch krajín mimo krajín Commonwealthu, ktoré Alžbeta 2. navštívila tento rok. V apríli to bola návšteva Turecka a na Slovensko pricestoval britský kráľovský pár priamo zo Slovinska.

Na pravé poludnie sa kráľovský pár stretol s občanmi hlavného mesta pri prechádzke Primaciálnym a Hlavným námestím. Následne sa zúčastnili recepcie podávanej veľvyslancom Michaelom Robertsom v Miestodržiteľskom paláci, na ktorej sa zúčastnili viaceré významné slovenské osobnosti. Po recepcii absolvoval kráľovský pár súkromný obed s predsedom parlamentu **Pavlom Paškom**, premiérom **Robertom Ficom** a ministrom zahraničných vecí **Jánom Kubišom**. Popoludní, od 15:00 h hostí čakal bohatý program na Devíne, ktorý sa stal oslavou obnoveného partnerstva medzi Veľkou Britániou a Slovenskom. Pri tejto príležitosti sa krá-

ľovský pár stretol s našimi veteránmi západného frontu, sirom Nicholasom Wintonom a ním v roku 1939 zachránenými deťmi. Po prehliadke zrúcanín hradu Devín položilo Jej Veličenstvo pri Bráne slobody veniec obetiam komunizmu a odhalilo pamätník Železnej opony. Prvý deň návštevy bol zakončený štátnym banketom vo večerných hodinách podávaného prezidentom Slovenskej republiky Ivanom Gašparovičom a jeho manželkou Silviou Gašparovičovou v koncertnej sieni Slovenskej filharmónie v bratislavskej Redute.

V druhý deň návštevy oficiálnej návštevy britského kráľovského páru na Slovensku sa premiestnil z Bratislavy do Popradu a Vysokých Tatier. Na pravé poludnie sa v sprievode prezidentského páru prešli po Starom Smokovci a vyviezli sa na Hrebienok, kde sa zoznámil kráľovský pár s Tatrami, ich obyvateľmi a tradíciami. Pri tejto príležitosti bol slávnostne pomenovaný chodník vybudovaný v rámci projektu Tatry bez bariér. Následne sa program britského kráľovského páru načas rozdelil, keď kráľovná Alžbeta 2. si v sprievode prezidenta Slovenskej republiky Ivana Gašparoviča prezrela kostol Svätého Juraja s historickým oltárom Majstra Pavla v Spišskej Sobote. Spojenie medzi klasickým rezbárskym umením a súčasnými tvorcami predstavili drevorezbári, námestie v Spišskej Sobote a do príjemnej pohody zapadlo vystúpenie rómskej hudby a slovenských folklórnych tanečníkov. Princ

Filip v tomto čase sa zatiaľ v Starom Smokovci spolu so Silviou Gašparovičovou zastavil na konferencii Tatranskej školy regionálneho rozvoja. Princ Filip, ktorý bol dlhé roky predsedom Svetového fondu na ochranu prírody (World Wildlife Fund, WWF), ako symbol revitalizácie Tatier zasadí strom. Potom si v Hoteli Aquacity v Poprade vypočuli argumenty mladých „advokátov klímy“ pracujúcich v rámci projektu Britskej rady na Slovensku a prezrú si expozíciu o geotermálnom fungovaní akvaparku. Kráľovský pár sa opäť stretol okolo 13 h v Poprade, kde sa so zlatým víťazom z olympijských hier v Pekingu vo vodnom slalome **Michalom Martikánom** a jeho priateľom, strieborným olympionikom, Britom **Davidom Florenceom**. Na záver návštevy zavítala kráľovná Alžbeta 2. a princ Filip na popradský zimný štadión, kde sa uskutočnilo priateľské hokejové stretnutie medzi miestnym HC Poprad a anglickým tímom Guildford Flames. Po vhodení puku v úvode zápasu kráľovnou Alžbetou 2. a niekoľkých minútach zápasu britský kráľovský pár odiešiel na letisko v Popradu a odletel do vlasti

Alžbeta 2. je najdlhšie vládnuca panovníčka na svete. Funkcie sa ujala vo februári 1952 po smrti svojho otca Georgea 6. Alžbeta 2. sa narodila v Londýne 21. apríla 1926, bola prvé dieťa vojvodu a vojvodkyne z Yorku. Vojvodu z Edinburghu si vzala 20. novembra 1947. Kráľovský pár má štyri deti. Alžbeta už precestovala viac ako ktorýkoľvek iný panovník v histórii. Od roku 1952 kráľovná navštívila viac ako 325 krajín, vrátane opakovaných návštev. Alžbeta 2. sprevádzaná vojvodom z Edinburghu každý rok navštívi dve krajiny mimo Spojeného kráľovstva, pravidelne tiež obchádza svoje domény a členské krajiny Commonwealthu. Doteraz Slovensko navštívili kráľovskí synovia - princovia Charles a Andrew. V roku 1991 princ a princezná z Walesu, Charles a Diana, navštívili Bratislavu. Princ Charles zavítal na Slovensko druhýkrát v

roku 2000, keď navštívil Bratislavu a Banskú Bystricu. Princ Andrew, vojvoda z Yorku, bol na Slovensku v roku 2005.

Vlastné poznámky

Svätý František Xaverský je patrónom mesta Trenčín a okolia

Na sviatok sv. Františka Xaverského dňa 3. decembra 2008 smerovali kroky mnohých Trenčanov do kostola piaristov, keďže všetky kostoly v ten večer boli zatvorené, bohoslužby sa tam nekonali. Všetko bolo vykonané zámerne, lebo kostol piaristov je nielen patrónom tohto kostola, ale aj celého mesta Trenčín.

Ako vznikla táto tradícia, hovorí história zaznamená v kronike mesta Trenčín. Posviacka v tom čase jezuitského kostola sa uskutočnila 1. júla 1657. Hlavný oltár bol postavený k úcte veľkého jezuitu a apoštola Indie sv. Františka Xaverského. Vie sa o ňom, že sa narodil v šľachtickej rodine 7. apríla 1506 na zámku Xavier v Španielsku. Ako mladíka ho rodičia poslali študovať na vysokú školu do Paríža, kde sa zoznámil so sv. Ignácom z Loyoly, zakladateľom rádu jezuitov, do ktorého aj vstúpil. Žil v len Bohu a láske k blížnemu. V roku 1541 bol vyslaný za misionára do Indie, kde hlásal učenie Krista ukrižovaného. Obrátil tisíce pohanov na kresťanskú vieru a pokrstil ich. Už bol na sklonku života, vyčerpaný apoštolskou prácou, ale silný duchom, aby išiel ešte do Číny. Cestou však ťažko ochorel a odovzdaný do vôle Božej zomrel v najväčšej biede 2. decembra 1552. Pápež Gregor 15. ho vyhlásil za svätého v roku 1622.

Čo ovplyvnilo rozhodnutie Trenčanov v prvú októbrovú nedeľu 1710, že mesto Trenčín si zvolilo sv. Františka Xaverského za svojho patróna a orodovníka ? Odpoveď nám podávajú historické dokumenty. „Na začiatku 18. storočia bolo mesto Trenčín uzavreté zo všetkých strán. Trenčiansky hrad okupovalo rakúske vojsko a okolo mesta kurucké vojská Františka Rákócziho 2. Nešťastný osud mesta sa naplnil 14. mája 1708, keď celé mesto vyhorelo a ľudia zomierali hladom. Podľa úradného záznamu jedli ako divá zver trávu a za jeden mesiac zomrelo do 600 Trenčanov. František Rákóczi 2. dňa 3. augusta 1708 utrpel porážku od rakúskeho generála Heistera

pri Hamroch, pri ktorej vylialo svoju krv asi 3000 kurucov, medzi ktorými bola väčšina Slovákov. Za krátko prišla na mesto ďalšia pohroma v podobe moru. Vyhladovaný ľud mrel hromadne, keď v krátkom čase zomrelo 1600 jeho obyvateľov. Táto hrôza vyvrcholila v roku 1710. V úradných záznamoch mesta Trenčín z roku 1712 sa uvádza, že keď pred týmito nepokojnými časmi malo slobodné kráľovské mesto Trenčín 7884 obyvateľov, tak ten ich počet klesol sotva na 3000 obyvateľov. Keď už Trenčania nestačili so svojimi silami, obrátili sa na Všemohúceho a jeho vyznávača sv. Františka Xaverského. Pokánie, modlitba a prijímanie Sviatosti oltárnej boli ch obrannou zbraňou proti neviditeľnému nepriateľovi. Otec vyslyšal ich vzdychy a horúce modlitby, ktoré za nich predložil pred trónom Božím sv. František Xaverský, vyvolený za patróna mesta Trenčín a jeho okolia a zmiloval sa nad úbohými a ubitými Trenčanmi. Mestský magistrát potom písomne zložil sľub vernosti Bohu a jeho apoštolskému služobníkovi sv. Františkovi Xaverskému.

Farské listy december 2008

Pomôcky použité pri písaní kronikárskeho záznamu Mesta Trenčín za rok 2008

- Uznesenia z rokovaní Mestského zastupiteľstva a Mestskej rady v Trenčíne;
- Knižné vydanie „Trenčín v štatistických údajoch, tabuľkách a číslach za rok 2008“;
- Periodiká – Trenčianske noviny, Info Trenčín, Farské listy;
- Aktuality stiahnuté z webových stránok internetu;
- Vlastné poznámky a vlastné fotografie z účasti na podujatiach.

Záverečné ustanovenie

Návrh kronikárskeho záznamu mesta Trenčín za rok 2008 bol po vypracovaní kronikárom prerokovaný na rokovaní Rady mesta Trenčín dňa 19. marca 2009, ktorá ho svojím uznesením č. 414 vzala na vedomie. Vznesené pripomienky boli doplnené a upravené.

V Trenčíne 1. júna 2009

Ing. František Sádecký
prednostka Mestského úradu Trenčín

Ing. Branislav Celler
primátor Mesta Trenčín

Mgr. Jozef Čery
kronikár Mesta Trenčín od roku 1972

Mestský úrad v Trenčíne

Mestská rada
v T r e n č í n e

V Trenčíne 12.03.2009

N á v r h

kronikárskeho záznamu Mesta Trenčín za rok 2008

Predkladá :
Ing. František Sádecký,
prednosta MsÚ v Trenčíne

Návrh na uznesenie :
Mestská rada v Trenčíne
schvaľuje
kronikársky záznam Mesta Trenčín
za rok 2008

Spracoval :
Mgr. Jozef Čery,
kronikár mesta Trenčín

Prizvaný :
Mgr. Jozef Čery,
kronikár mesta Trenčín

Stanovisko komisie kultúry MsZ v Trenčíne zo dňa 10.02.2009 :
„Komisia berie na vedomie kronikársky záznam Mesta Trenčín za rok 2008 a odporúča Mestskej rade v Trenčíne jeho prerokovanie a schválenie“.

V Trenčíne 27.01.2009

Koncept textovej časti kronikárskeho záznamu mesta Trenčín za rok 2008 bol predložený na rokovanie Komisie kultúry pri Mestskom zastupiteľstve v Trenčíne dňa 10. februára 2009, ktorá prijala uznesenie nasledovného znenia :

„Komisia kultúry berie na vedomie kronikársky záznam mesta Trenčín za rok 2008 a odporúča Mestskej rade v Trenčíne jeho prerokovanie a schválenie."

Kronikársky záznam mesta Trenčín za rok 2008 bol vypracovaný v súlade s platnou Smernicou primátora Mesta Trenčín o vedení Kroniky Mesta Trenčín a Metodikou písania kroniky mesta Trenčín, ktoré boli schválené Mestskou radou v Trenčíne uznesením č. 522 zo dňa 15.mája 2004.

Všetky získané správy, z uskutočnených jednotlivých podujatí, osobne alebo sprostredkovane, boli zaznamenané a podľa svojho obsahu usporiadané v chronologickom poradí do jednotlivých oblastí určených kronikárskym heslovníkom, t.j. do jednotlivých oblastí – oblasť činnosti volených orgánov mesta, oblasť štatistických údajov, oblasť verejno-spoločenského života, oblasť ekonomického rozvoja, oblasť kultúrno-spoločenského života, oblasť vzdelávania, oblasť náboženského života a života cirkví, oblasť telesnej výchovy a športu, oblasť zdravotníctva a sociálneho zabezpečenia, oblasť starostlivosti o životné prostredie, oblasť počasia, oblasť cestovného ruchu, oblasť nových poznatkov z histórie, kalendár výročí osobností. Zaznamenané podujatia sa uskutočnili v meste Trenčín, ako i mimo neho, v ktorých bezprostredne podieľali občania mesta Trenčín vo svojich aktivitách. Písomný záznam z podujatí v kronike je ilustrovaný fotografiami na 98 % zhotovených kronikárom na podujatiach, ako i fotografiami od iných autorov, prípadne grafmi, plánmi a podobne.

Kronikársky záznam v roku 2008 zaznamenal viacero významných udalostí, z ktorých treba spomenúť :

- rokovania Mestského zastupiteľstva a Mestskej rady v Trenčíne, ktoré prijali uznesenia pre ďalší rozvoj Mesta Trenčín
- tlačové konferencie Mesta Trenčín a iných subjektov
- dňom 1. januára 2008 vstúpilo Výstavisko Trenčín mesto módy s novým obchodným názvom Expo Center a.s. Trenčín
- dňa 4. januára 2008 uvoľnená poslankyňa pre výkon funkcie Mesta Trenčín Janka Fabová zablahoželala Silvii Beňovej z Dubnice n/V. k narodeniu dcérky Emy, prvého dieťaťa narodeného v trenčianskej nemocnici
- dňa 8. januára 2008 vernisáž výstavy „Insitné umenie z Kovačice"
- seminár „Regionálna inovačná stratégia vo svetle budúcnosti" dňa 10. januára 2008
- v dňoch 10. až 13. januára 2008 sa Mesto Trenčín zúčastnilo 17. ročníka medzinárodného veľtrhu turistických možností Región Tour v Brne
- realizácia vzdelávacieho projektu Bezpečná komunita – Komunita je náš domov Policajným zborom Slovenskej republiky od januára 2008

- dňa 15. januára 2008 vernisáž výstavy fotografií Richarda Hlavňu „Rumunsko 2007“
- od 15. januára do 15. februára 2008 prebiehal zápis predškolákov do prvých tried základných škôl
- dňa 17. januára 2008 vyhlásili v Trenčíne výsledky ankety „TOP FUTSAL 2007“, ktorým sa stal úradujúci majster SR Slov-matic TOTO Bratislava
- v dňoch 17. až 20. januára 2008 sa mesto Trenčín zúčastnilo 14. ročníka medzinárodného veľtrhu cestovného ruchu ITF Slovakiatour v Bratislave
- dňa 19. januára 2008 sa uskutočnil v Trenčíne 19. ročník Majstrovstiev Slovenska v make-up
- dňa 20. januára 2008 sa uskutočnila hodnotiaca konferencia Oblastného futbalového zväzu
- tlačová konferencia Krajského riaditeľstva Hasičského a záchranného zboru v Trenčíne dňa 22. januára 2008, na ktorej bola zhodnotená činnosť inštitúcie za rok 2007
- dňa 22. januára 2008 sa uskutočnil v Trenčíne 2. ročník vedeckej konferencie pedagogických pracovníkov v ošetrovateľstve
- dňa 24. januára 2008 Mesto Trenčín odovzdalo pre potreby návštevníkov Klubu seniorov v Trenčíne masážne lôžko v hodnote 87.500,- Sk
- dňa 25. januára 2008 poslanecký výjazd členov Hnutia za demokratické Slovensko v Trenčianskom kraji a v meste Trenčín
- dňa 25. januára 2008 zomrel v Bratislave spisovateľ pre deti, trenčiansky rodák Mgr. Pavol Pavlenda
- od 25. januára 2008 Fakultná nemocnica v Trenčíne umožnila pacientom úrazovej chirurgie pobyt v nadštandardne vybavených izbách
- dňa 25. januára 2008 sa uskutočnila prezentácia novej knihy Rudolfa Dobiáša „Znovuzrodenie“
- v dňoch 26. až 27. januára 2008 sa konala v Trenčíne Medzinárodná výstava psov všetkých plemien
- dňa 28. januára 2008 sa uskutočnilo ustanovujúce zasadnutie Študentského fóra mesta Trenčín
- dňa 29. januára 2008 pamätníci občianskeho združenia MY 68 si pripomenuli 39. výročie upálenie Jána Palacha na Václavskom námestí v Prahe, ako jeho protestu proti okupácii Československa Sovietskymi vojskami pri mórovom stĺpe
- webová stránka Mesta Trenčín bola najnavštevovanejšou webovou stránkou miest a obcí na Slovensku
- dňa 1. februára 2008 sa občania mesta Trenčín rozlúčili na Mierovom námestí s autobusom továrenskej značky Ikarus (harmonika), ktorý dvadsať rokov slúžil trenčianskej verejnosti. Súčasne bolo odovzdaných päť nových autobusov továrenskej značky Karosa Citelis
- dňa 1. februára 2008 sa uskutočnila vernisáž výstavy „Stretnutie – Setkání“
- dňa 4. februára vernisáž výstavy obrazov Jaroslava Salaya „Maľby“

- dňa 4. februára 2008 sa v Kultúrnom stredisku Trenčín – Kubra uskutočnilo tradičné podujatie pochovávanie basy, ktorým sa začalo 40 ročné obdobie pôstu a prípravy pred Veľkou nocou
- dňa 5. februára 2008 sa uskutočnilo pracovné stretnutie čelných predstaviteľov Mesta Trenčín Ing. Branislava Cellera a Mesta Zlín PhDr. Ireny Ondrovej
- dňa 6. februára 2008 veliteľské zhromaždenie veliteľa Pozemných síl Ozbrojených síl Slovenskej republiky generálmajora Ing. Milana Maxima za účasti náčelníka Generálneho štábu Armády Slovenskej armády generála Ing. Ľubomíra Bulíka
- dňa 6. februára 2008 sa v Trenčíne odohral exhibičný hokejový zápas medzi extraligovou Duklou Trenčín a priaznivcami Fan Klubu Dukly Trenčín
- dňa 7. februára 2008 odovzdal rektor Trenčianskej univerzity Alexandra Dubčeka Dr.h.c. doc. Ing. Juraj Wagner, PhD. prezidentovi Slovenskej republiky Ivanovi Gašparovičovi Zlatú medailu Maximiliána Hella, ktorá mu bola udelená pri príležitosti 10. výročia vzniku Trenčianskej univerzity Alexandra Dubčeka
- v meste Trenčín na monitorovanie verejných priestorov pribudlo k doterajším 16 kamerám 6 nových kamier (4 statické a 2 otočné)
- dňa 8. februára 2008 si na slávnostnej akadémii pripomenulo Osemročné športové gymnázium 25. výročie svojej úspešnej vzdelávacej a športovej činnosti
- dňa 12. februára 2008 prijal primátor Mesta Trenčín delegáciu organizácie telesne postihnutých občanov
- dňa 13. februára 2008 sa uskutočnilo v Trenčíne priebežné hodnotenie výchovno-vzdelávacích projektov materských škôl
- v dňoch 13. až 17. februára 2008 sa zúčastnil Detský folklórny súbor Kornička folklórneho festivalu v Litve
- dňa 14. februára 2008 prezentoval Slavo Kalný v Trenčíne svoju novú knihu „Bombardovanie Apolky“, ktorá je spojená so životom Beatrix Čelkovej – Pospíšilovej
- dňa 14. februára 2008 mladí občania mesta na sviatok sv. Valentína podporili akciu dobrovoľným darovaním krvi – „Valentínska kvapka krvi“
- v dňoch 14. až 17. februára 2008 sa Mesto Trenčín predstavilo na 17. ročníku veľtrhu cestovného ruchu v Prahe Holiday World 2008 v rámci expozície Trenčianskeho samosprávneho kraja
- dňa 15. februára 2008 sa prezentoval nepočujúci umelec Stanislav Lubina z Nemšovej so svojou jedinečnou učebnicou o posunkovej reči
- dňa 16. februára 2008 regionálni futbaloví rozhodcovia odovzdali finančný výťažok z plesu futbalových rozhodcov na zakúpenie vecí pre pacientov geriatrického oddelenia

- dňa 18. februára 2008 vymenoval prezident Slovenskej republiky Ivan Gašparovič doc. Ing. Miroslava Mečára, CSc. za rektora Trenčianskej univerzity Alexandra Dubčeka
- dňa 21. februára 2008 sa uskutočnilo spoločné rokovanie primátora Mesta Trenčín Ing. Branislava Cellera s predstaviteľmi krajskej a okresnej organizácie Jednoty dôchodcov Slovenska v Trenčíne
- dňa 21. februára vernisáž výstavy „Prvá olympiáda 4 slovenskými očami" v Bratislave, ktorej autormi boli trenčiansky fotografista Radovan Stoklasa a Jana Šebestová
- dňa 26. februára 2008 sa uskutočnilo novoročné stretnutie primátora Mesta Trenčín Ing. Branislava Cellera so zástupcami cirkví a náboženských denominácií
- dňa 26. februára 2008 sa uskutočnilo novoročné stretnutie primátora Mesta Trenčín Ing. Branislava Cellera s organizátormi a tvorcami kultúry v Trenčíne
- dňa 26. februára 2008 sa uskutočnil v Trenčíne 1. ročník Kongres pilotného europrojektu o popularizácii vedy a výskumu medzi študentmi Trenčianskeho kraja
- dňa 27. februára 2008 sa uskutočnilo zasadnutie študentského fóra
- dňa 27. februára 2008 sa uskutočnila prezentácia novej knihy Jozefa Koreného „Slovenské barety v službách mieru"
- dňa 28. februára sa uskutočnil 3. ročník podujatia „Trenčiansky robotický deň"
- v dňoch 28. až 29. februára 2008 sa uskutočnila jarná časť 41. ročníka medzinárodnej výstavy módy a odievania Trenčín mesto módy
- dňa 29. februára 2008 odštartovala Zuzana Smatanová so svojou kapelou tohoročnú koncertnú sezónu vystúpením v Trenčíne
- od 1. marca 2008 bola zrušená pobočka Colného úradu v Trenčíne na Ulici K Výstavisku
- dňa 1. marca 2008 sa uskutočnila prednáška „Vesmír, veda a filozofia" s prof. RNDr. Jozefom Krempašským, DrSc. a RNDr. Jiřím Grygarom, CSc.
- od 1. do 31. marca 2008 sa uskutočnilo v Trenčíne jarné upratovanie
- dňa 6. marca 2008 prijal primátor Mesta Trenčín Ing. Branislav Celler najlepších športovcov mesta Trenčín za rok 2007
- dňa 6. marca bolo slávnostne otvorené stavenisko novej zástavby v lokalite bývalého bitúnku na Električnej ulici
- dňa 7. marca vernisáž výstavy 5. ročníka výstavy výtvarných a literárnych prác detí základných škôl „V rozprávke je to tak"
- dňa 10. marca 2008 sa prezentovali na podujatí „Hovory o slovenskej literatúre" spisovatelia Silvester Lavrík, Karol Horváth a Gabriela Alexová
- dňa 10. marca 2008 prezentoval svoju najnovšiu tretiu zbierku piesní „Ľudové piesne, spevné a tanečné tradície spod Bielych Karpát" Ing. Jozef Lehocký
- dňa 11. marca 2008 sa uskutočnila vernisáž výstavy výtvarných prác šestnásťročnej mentálne retardovanej Natálie Šebovej

- v dňoch 11. až 12. marca 2008 sa uskutočnila medzinárodná vedecká konferencia „Pedagogická spôsobilosť učiteľov vysokých škôl“
- dňa 12. marca sa uskutočnilo zasadnutie trenčianskeho Detského parlamentu
- dňa 12. marca 2008 Verejná knižnica M. Rešetku prezentovala biografický slovník „Významné ženy Slovenska“
- od 13. do 15. marca 2008 sa konal v Trenčín 16. ročník medzinárodného kozmetického veľtrhu Beauty® Forum Slovakia
- dňa 18. marca 2008 sa uskutočnila vernisáž výstavy „Európske karikatúry – Tri storočia histórie cez kresby v tlači“
- dňa 18. marca 2008 sa uskutočnilo krajské kolo prednesu poézie a prózy „Vansovej Lomnička“
- dňa 19. marca 2008 sa uskutočnilo v Trenčíne zábavno-kultúrne podujatie pri príležitosti Svetového dňa vody
- v dňoch 21. až 23. marca 2008 si hokejová prípravka Dukly Trenčín priniesla víťazstvo z medzinárodného hokejového turnaja „Budapest Cup 2008“
- dňa 24. marca 2008 sa vybraní členovia Karate Klub Európa v Trenčíne úspešne reprezentovali na medzinárodnej súťaži US Open-Junior Olympic Karate Championschip v Las Vegas
- v dňoch 27. až 28. marca 2008 sa uskutočnila v Trenčíne medzinárodná vedecká konferencia „Fenomén Holocaustu – ídeové korene, príčiny, priebeh a dôsledky“
- dňa 27. marca 2008 prezentoval spisovateľ Ján Solovič svoju poslednú knihu „Moje radosti s podtitulom Polstoročie s ochotníkmi 1956 – 2006“
- dňa 28. marca 2008 primátor Mesta Trenčín Ing. Branislav Celler pri príležitosti Dňa učiteľov ocenil dvanásť trenčianskych pedagógov
- dňa 28. marca sa uskutočnila vernisáž výstavy učiteľov výtvarného oddelenia Základnej umeleckej školy v Trenčíne
- dňa 29. marca 2008 v ranných hodinách spílili storočné ginko dvojlaločné pri mestskom parku
- dňa 31. marca 2008 juniorskí hokejisti Dukly Trenčín sa stali majstrami SR pred rovesníkmi z Košíc
- dňa 3. apríla 2008 bolo v priestoroch firmy BOST a.s. Trenčín slávnostne otvorené Medzinárodné vzdelávacie centrum
- dňa 3. apríla 2008 prezentácia novej knihy Ireny Brežnej „Na slepačích krídlach“
- dňa 4. apríla sa uskutočnila vernisáž výstavy z tvorby sklárskeho výtvarníka Paľa Macha a súťažnej prehliadky výtvarných prác žiakov základných umeleckých škôl Trenčianskeho kraja
- dňa 5. apríla 2008 získalo v Prešove titul majstra SR badmintonové družstvo M-Šport Trenčín
- z medzinárodného hokejového turnaja piatych ročníkov prípraviek v Trenčíne uskutočnený v dňoch 5. a 6. apríla 2008 si víťazstvo odnieslo družstvo z Karvinej a Trenčín skončil na treťom mieste za Budapešťou

- dňa 8. apríla 2008 prijal primátor Ing. Branislav Celler juniorské hokejové družstvo Dukly Trenčín, ktoré získalo majstrovský titul
- v dňoch 8. až 9. apríla 2008 sa uskutočnil v Trenčíne vedecký seminár „Šport ako fenomén v československých vzťahoch“
- od 9. do 12. apríla sa konali v Trenčíne špecializované výstavy – „Záhradkár“, „Včelár“, „Zdravý životný štýl“, „Keramika a sklo“ a „Poľovníctvo a rybárstvo“
- dňa 10. apríla 2008 sa prezentoval so svojou poslednou knihou religionista, univerzitný profesor PhDr. Ján Komorovský „Boží štát v pralesoch a savanách Paraguaya“
- dňa 10. apríla 2008 si mesto Trenčín pripomenulo pri pamätníku umučených v lesoparku Brezina 63. výročie oslobodenia
- dňa 10. apríla 2008 na 10. ročníku Zdravý životný štýl usporiadala TnU AD vedeckú konferenciu „Ošetrovateľstvo a zdravie“
- v mesiaci apríl 2008 Mesto Trenčín v súvislosti s prechodom na novú menu euro spracovalo plány s podrobným určením nevyhnutných úloh vo všetkých oblastiach
- hokejová prípravka 4. tried Dukly Trenčín zvíťazila na medzinárodnom turnaji v Trenčíne v dňoch 12. až 13. apríla 2008
- dňa 15. apríla 2008 sa konala inaugurácia dekana Fakulty sociálno-ekonomických vzťahov Trenčianskej univerzity Alexandra Dubčeka prof. Ing. Dušana Barana, PhD.
- dňa 16. apríla 2008 sa uskutočnilo v Trenčíne vyhodnotenie a ocenenie najlepších športovcov Trenčianskeho kraja
- dňa 17. apríla 2008 sa uskutočnilo 17. apríla 2008 valné zhromaždenie Trenčianskej jazzovej spoločnosti, ktoré zvolilo do funkcie jeho predsedu MUDr. Svetozára Drobu
- v dňoch 17. až 19. apríla 2008 sa konala v Trenčíne prehliadka filmov z medzinárodného festivalu filmov „EkoTopFilm 2008 – Tour Slovensko“
- dňa 21. apríla 2008 odovzdanie do užívania novej učebne informatiky na ZŠ Trenčín, Novomeského
- dňa 21. apríla 2008 sa uskutočnila vernisáž výstavy „Miesta, ktoré mám rád“ realizovaný Trenčianskou nadáciou
- od 22. do 1. mája 2008 sa organizovali v Trenčíne „Lesnícke dni“, určené širokej verejnosti
- dňa 24. apríla 2008 sa uskutočnil 10. ročník regionálnej speváckej súťaže žiakov špeciálnych škôl „Trenčiansky slávik 2008“
- dňa 24. apríla 2008 bola prezentovaný najnovší knižný titul „Ovčiarstvo na Slovensku – história a technológia“ od autorského kolektívu pod vedením Ing. Jána Keresteša
- dňa 25. apríla 2008 autorská výstava Andreja a Martina Augustínových
- dňa 25. apríla 2008 odhalenie drevenej plastiky majstra rezbára Vladimíra Morávka v lesoparku Brezina pri príležitosti Lesníckych dní

- dňa 27. apríla 2008 prijalo v Trenčíne 206 birmovancov sviatosť birmovania
- dňa 29. apríla 2008 stretnutie čitateľov so spisovateľkou Katarínou Hudecovou pri prezentácii jej najnovšej knihy „Trblietanie na oblohe“
- v dňoch 29. a 30. apríl 2008 v Trenčíne sa uskutočnil 4. ročník medzinárodnej zdravotníckej a farmaceutickej výstavy „Medipharm 2008“
- dňa 3. mája 2008 na objednávku mesta Trenčín realizovalo 19 writerov v podchode na Hasičskej ulici svoje graffiti-art
- dňa 3. mája 2008 sa organizovalo pri horárni Soblahov tradičné zábavné podujatie pre deti „ZOO domácich zvierat“
- v dňoch 4. a 5. mája 2008 v Trenčíne sa uskutočnili majstrovstvá SR v kolkoch žien a Jana Bošniaková z Trenčína získala majstrovský titul
- dňa 5. mája 2008 sa uskutočnilo slávnostné zhromaždenie Krajského riaditeľstva Hasičského a záchranného zboru v Trenčíne k oslavám patróna hasičov sv. Floriána, na ktorom bolo ocenených 18 hasičov z Trenčianskeho kraja
- dňa 7. mája 2008 sa uskutočnil kultúrny program detí z trenčianskych materských škôl venovaný sviatku Dňa matiek
- dňa 8. mája 2008 prijal primátor Mesta Trenčín Ing. Branislav Celler regionálneho historika PhDr. Milana Šišmiša pri príležitosti jeho životného jubilea 70. rokov
- dňa 9. mája 2008 vernisáž filatelistickej výstavy „Veľká vlastenecká vojna ZSSR 1941 – 1945 v zrkadle poštovo – filatelistických dokumentov“
- dňa 10. mája 2008 sa uskutočnilo podujatie „Míľa pre mamu“
- dňa 11. mája 2008 vernisáž výstavy „Výtvarné spektrum Trenčianskeho kraja“
- dňa 12. mája 2008 sa stretla herečka Mária Kráľovičová v Centre seniorov so staršími občanmi mesta
- dňa 14. mája 2008 ocenila Regionálna komora sestier a pôrodných asistentiek štyri zdravotné sestry ocenením „Biely kríž“
- 16. mája 2008 vernisáž výstavy maliara Jána Hlavatého a prezentácia publikácie „Výtvarné umenie v Trenčíne – výtvarní umelci narodení koncom 19. storočia do roku 1920“
- v dňoch 16. až 18. mája 2008 sa uskutočnil na Ostrove 6. ročník motoristického zrazu
- dňa 17. mája 2008 sa uskutočnilo celoeurópske podujatie „Noc múzeí a galérií“
- dňa 18. mája 2008 ožilo podujatie KORZO na Mierovom námestí
- v mesiacoch máj a jún 2008 predstavili historická skupina Normani pre návštevníkov Trenčianskeho hradu hru „Legenda o drakovi a rytierovi“
- dňa 19. mája 2008 sa uskutočnil na Trenčianskom hrade „Festival slovenských múzeí“
- dňa 19. mája 2008 sa uskutočnila vernisáž prác maturantov Strednej umeleckej školy v Trenčíne

- dňa 20. mája 2008 sa uskutočnila vernisáž súťažnej výstavy 12. ročníka „AMFO Trenčianskeho kraja“
- dňa 22. mája 2008 popoludnie umeleckého slova, spevu a hudby pri príležitosti Dňa matiek
- dňa 22. mája 2008 si Gymnázium Ľ. Štúra pripomenulo 100. výročie narodenia nestora slovenskej amatérskej astronómie stredoškolského profesora Alojza Cvacha
- v dňoch 22. a 23. mája 2008 sa uskutočnilo v Trenčíne rokovanie členov Združenia primátorov krajských miest K-8
- dňa 24. mája 2008 mesto Trenčín sa stalo mestom klaunov
- dňa 25. mája 2008 sa uskutočnil 4. ročník lesného behu „Beh trenčianskou Brezinou“
- dňa 27. mája 2008 sa uskutočnila vernisáž výstavy obrazov z hodvábu od autorky Sylvette Mathiue d´Ault z Francúzska
- dňa 28. mája 2008 sa uskutočnil v Trenčíne „Challenge Day – Deň výzvy 2008“ známe svojím masovým športovaním, v ktorom Trenčín vyhral nad svojím súperom z Košíc
- v dňoch 30. a 31. mája sa konal v Trenčíne 6. ročník medzinárodnej výstavy vína, vody a destilátov „Vinum Laugarício“
- dňa 31. mája 2008 sa zastavila na trenčianskej železničnej stanici vlaková súprava s názvom „Kinomatovlak“, premietajúce detské filmy pre deti
- dňa 31. mája 2008 sa futbalisti AS Trenčín po neúspešnej futbalovej sezóne rozlúčili s najvyššou súťažou
- dňa 1. júna 2008 sa následkom silného dažďa prepadla časť strechy nákupného obchodného strediska Magnus Center
- dňa 3. júna 2008 sa uskutočnil 11. ročník športovej olympiády žiakov prvého stupňa trenčianskych základných škôl
- dňa 3. júna 2008 v detskom sociálnom zariadení DEMY sa uskutočnilo tradičné podujatie „Čarbičky – Farbičky“
- v dňoch 5. a 6. júna 2008 si Mesto Trenčín pripomenulo 90. výročie vzbury a popravy 44 príslušníkov 71. pešieho pluku v srbskom Kragujevaci pietnym aktom v kasárňach SNP a na mestskom cintoríne
- dňa 6. júna 2008 sa uskutočnila pre žiakov základných škôl a ich rodičov prezentácia najmodernejšej stavebnej a dopravnej techniky
- dňa 8. júna 2008 vernisáž výstavy obrazov Mgr. Márie Auerovej – Griešovej pod názvom „Roztancovaný svet“
- dňa 9. júna 2008 vernisáž výstavy „Modely – Hobby 2008“
- dňa 10. júna 2008 sa uskutočnil 2. ročník súťaže žiakov základných a stredných škôl „Veda a výskum očami študentov“
- dňa 12. júna 2008 prezentácia knihy „Voda a chlad“
- dňa 14. júna 2008 v rámci Svetového dňa Červeného kríža slávnostne prevzali mnohonásobní dobrovoľní darcovia krvi zlaté a diamantové medaile Jána Jánského a Jána Kňazovického

- dňa 17. júna 2008 sa uskutočnil 1. ročník „Bienále amatérskej a detskej keramiky“
- dňa 18. júna 2008 sa uskutočnilo slávnostné odovzdávanie ocenení najlepším žiakom základných škôl v Trenčíne „Detská osobnosť mesta Trenčín“
- dňa 20. júna 2008 vyvrcholili oslavy 90. výročia vzbury vojakov 71. pešieho pluku. trenčianskeho v Kragujevaci na Stanovljanskom poli za účasti delegácie Mesta Trenčín
- dňa 20. júna 2008 vernisáž výstavy z tvorby Vladimíra Kováča
- dňa 23. júna 2008 sa uskutočnilo vyhodnotenie školských časopisov základných škôl Trenčianskeho okresu
- dňa 24. júna pietny akt a odborný vedecký seminár k 110. výročiu narodenia generála Štefana Jurecha
- dňa 24. júna 2008 vyhodnotenie medziškolskej a medzitriednej súťaže žiakov ZŠ „Čítajme všetci, čítanie je super“
- dňa 25. júna 2008 bol položený základný kameň nového Nákupno – zábavného centra Laugarício
- dňa 25. júna 2008 odovzdanie do užívania detského ihriska „Pádivec“ na Sihoti
- dňa 25. júna 2008 prezentácia knihy Jaroslava Pádivého „Karol Pádivý – v spomienkach a dokumentoch“
- dňa 27.júna 2008 slávnostné otvorenie 16. ročníka MFF ArtFilm
- v dňoch 27. až 29. júna 2009 sa uskutočnili v Trenčíne dve obľúbené výstavy „Kôň 2008“ a „Auto – Moto schow“
- dňa 28. júna 2008 vyvrcholil 21. ročník Akadémie tretieho veku v Trenčíne
- dňa 29. júna 2008 sa stalo družstvo Rangers Trenčín víťazom Trenčianskej hokejbalovej ligy
- dňa 3. júla bola sprístupnená výstava „Slovenské euromince“
- dňa 5. júla 2008 sa uskutočnil 17. ročník turisticko-pivného pochodu „Kukanova desina“
- dňa 5. júla 2008 sa uskutočnil splav netradičných korábov „Splanekor“
- dňa 5. júla 2008 sa uskutočnilo v Trenčíne on-line korčuľovanie na Soblahovskej ulici
- dňa 5. júla 2008 sa Futbalový klub Sokol Záblatie stal víťazom 18. ročníka medzinárodného turnaja obcí s názvom Záblatie v poľskej obci Zablocie
- dňa 8. júla 2008 ministri financií členských štátov Európskej únie odsúhlasili pre Slovensko konverzný kurz na úrovni 30,126 Sk za jedno euro
- dňa 8. júla 2008 bola odhalená pamätná tabuľa o ukončení rekonštrukčných prác farského kostola a jeho okolia
- dňa 11. júla 2008 mesto Trenčín zažilo po prvýkrát povolený pochod extrémistov do centra mesta
- do 11. do 15. júla sa konali promócie absolventov Trenčianskej univerzity Alexandra Dubčeka

- v polovici júla 2008 sa uskutočnil v Trenčíne celoslovenský stolnotenisový turnaj veteránov
- dňa 17. júla 2008 slávnostne odovzdaný do užívanie obchodný dom „DV Centrum“ na Legionárskej ulici postaveného na lokalite bývalých Masarykových kasární
- dňa 17. júla 2008 sa uskutočnila vernisáž výstavy fotografií „Pohoda vo veži“ od Ctibora Bachratého
- v dňoch 18. až 19. júla 2008 sa uskutočnil 12. ročník festivalu „Bažant – Pohoda“
- dňa 19. júla sa uskutočnila vernisáž výstavy „Ora et Arts“ na Skalke
- v dňoch 19. a 20. júla 2008 sa uskutočnila tradičná púť na Skalke, ktorá vyvrcholila svätou omšou celebrovanou vojenským ordinárom Mons. Františkom Rábekom
- dňa 25. júla 2008 prijal primátor Mesta Trenčín Ing. Branislav Celler veľvyslanca Indonézskej republiky J.E. Letfi Raufa v súvislosti s ukončením jeho diplomatickej misie
- dňa 25. júla 2008 koncertoval v piaristickom kostole spevácky zbor Montéclair z Francúzska
- dňa 26. júla 2008 si pripomenuli katolícki veriaci slávnostnou svätou omšou 240. výročie kaplnky sv. Anny v Trenčíne
- dňa 27. júla 2008 sa uskutočnili oslavy 120. výročie dychovej hudby v Kubre a 75. výročie folklórnej skupiny v Kubre
- dňa 28. júla do 1. augusta 2008 sa konali „Trenčianske historické dni“ na Mierovom námestí
- v dňoch 2. a 3. augusta 2008 sa konali „Trenčianske hradné slávnosti“
- dňa 1. augusta 2008 sa uskutočnila vernisáž výstavy obrazov „Olejomaľby“ od Juraja Tomana
- dňa 8. augusta 2008 sa uskutočnila výstava „Črepky z bežného života občanov na prelome 19. a 20. storočia“
- dňa 9. augusta 2008 zavítala do Trenčína prestížny trofej zámorskej hokejovej NHL Stanleyho pohár zásluhou hokejistu Tomáša Kopeckého, hráča Detroit Red Wings
- dňa 10. augusta 2008 sa uskutočnil 1. ročník festivalu „Najväčší dar je priateľstvo“
- v dňoch 14. až 16. augusta 2008 sa uskutočnil v Trenčíne medzinárodný hokejový turnaj „Rona Cup 2008“, ktorého víťazom sa stal HKM Zvolen
- dňa 16. augusta 2008 sa mestom Trenčín v neskorých večerných hodinách prehnala prudká víchrica, ktorá zanechala za sebou veľké škody na majetku občanov a mesta, najmä v oblasti sídliska Noviny a na Ostrove
- dňa 21. augusta 2008 si občania mesta Trenčín pripomenuli 40. výročie invázie spojeneckých vojsk do Československa
- dňa 22. augusta 2008 zasadal Krízový štáb Mesta Trenčín v súvislosti mimoriadnej situácie, ktorá nastala v Trenčíne po vzniku rozsiahlych

hmotných a materiálnych škôd následkom veternej smršte zo dňa 16. augusta 2008
- dňa 22. augusta 2008 vernisáž výstavy fotografií „V očakávaní“ od Veroniky Markovičovej
- dňa 25. augusta 2008 vernisáž výstavy obrazov a fotografií „M ^{2}“ umeleckej dvojice Milana a Vladislava Malastových
- dňa 27. augusta 2008 schválili poslanci Trenčianskeho samosprávneho kraja projekt dostavby a revitalizácie Gymnázia Ľudovíta Štúra v Trenčíne
- dňa 27. augusta 2008 prevzali absolventi prvého ročníka Detskej univerzity doklad „Bakalárik“ o jeho absolvovaní
- dňa 28. augusta 2008 poslanci Mestského zastupiteľstva v Trenčíne schválili úpravu cestovného mestskej hromadnej dopravy v Trenčíne od 1. januára 2009
- dňa 28. augusta 2008 si občania mesta Trenčín uctili pri pamätníku na Brezine pietnou spomienkou 64. výročie Slovenského národného povstania
- dňa 1. septembra 2008 vzniklo v trenčianskom sídlisku Juh rodinné centrum „Južanček“, ktoré je určené pre aktivity rodín
- od 1. septembra 2008 začalo Mesto Trenčín poskytovať prepravnú službu pre ťažko mobilných a imobilných občanov pre tento účel upraveným vozidlom
- od 3. do 5. septembra sa uskutočnila jesenná časť 41. ročníka výstavy „Trenčín mesto módy“, 2. ročník detskej módy a potrieb pre deti „Detský svet“ a 1. ročník výstavy potrieb a odevov pre extrémne športy „Adrenalín Days“
- dňa 4. septembra 2008 irackí špecialisti, ktorí absolvovali teoretické a praktické školenie „Obsluha, údržba a programovanie CNC strojov“ prevzali certifikáty po jeho úspešnom absolvovaní
- dňa 4. septembra 2008 otvorenie festivalu „India plná farieb“
- dňa 5. septembra 2008 začali výkopové práce pre výstavbu podzemných garáží v pešej zóne na Hviezdoslavovej ulici
- dňa 5. septembra 2008 sa uskutočnila vernisáž výstavy obrazov „Lovy maliarskym štetcom“ Ladislava Beráka
- dňa 5. septembra 2008 premiéra filmu „TOBRUK“
- dňa 6. septembra 2008 vernisáž výstavy Lenky Jurečkovej
- dňa 8. septembra 2008 vernisáž výstavy Branislava Kristína „Odlišnosti podôb 2“
- dňa 10. septembra 2008 sa uskutočnil krst dračej lode Emilko
- dňa 10. septembra 2008 sa uskutočnilo slávnostné otvorenie 22. ročníka Akadémie tretieho veku
- v dňoch 11. až 14. septembra 2008 sa uskutočnil festival „Sám na javisku“
- v dňoch 12. až 14. septembra 2008 si mesto Trenčín pripomenulo 100. výročie narodenia hudobného skladateľa Karola Pádivého, ktorého súčasťou pridelením certifikátu Ministerstva školstva SR bol udelený čestný názov

Základnej umeleckej škole v Trenčíne a odhalenie pamätnej tabule na budove poisťovne UNIQUA v Trenčíne, kde predtým ZUŠ sídlila
- dňa 14. septembra 2008 sa uskutočnila silácka súťaž o „Meč Matúša Čáka“
- pretekár v handbiku Rastislav Tureček z Trenčína získal na paraolympijských hrách v Pekingu striebornú medailu v časovke
- v dňoch 16. septembra až 17. októbra 2008 sa v Trenčíne uskutočnilo jesenné upratovanie
- dňa 18. septembra 2008 vernisáž výstavy fotografií študentov SUŠ „Súhry“
- dňa 23. septembra 2008 navštívil mesto Trenčín prezident Slovenskej republiky Ivan Gašparovič, pri ktorej sa stretol s primátorom Ing. Branislavom Cellerom, poslancami mestského zastupiteľstva, podnikateľmi a navštívil výstavu „Aqua“
- v dňoch 23. až 25. septembra 2008 sa uskutočnila v Trenčíne medzinárodná špecializovaná výstava vodného hospodárstva, hydroenergetiky, ochrany životného prostredia „AQUA“
- dňa 24. septembra 2008 prijal primátor Mesta Trenčín Ing. Branislav Celler delegáciu Výboru pre vzdelávanie, vedu, kultúru a verejné zdravie Celočínskeho zhromaždenia ľudových zástupcov Čínskej ľudovej republiky
- dňa 25. septembra 2008 prezentácia novej knihy TSK „Obrázky kraja“
- v dňoch 25. až 28. septembra 2008 sa uskutočnil 15. ročník „Jazz pod hradom“
- dňa 26. septembra 2008 vernisáž výstavy z výberu slovenského sochárstva
- dňa 26. septembra 2008 zavítal do Trenčína trenčiansky rodák, humorista, spisovateľ, kritik Kornel Földvari a prezentoval svoju novú knihu „Pamäte sklerotika“
- dňa 26. septembra 2008 sa uskutočnili v Trenčíne regionálne oslavy Svetového dňa turizmu
- dňa 27. septembra 2008 na rokovaní krajskej organizácie Slovenskej a kresťanskej únie – Demokratická strana v Trenčíne zvolili do funkcie predsedu Martina Fedora, ktorý nahradil Ing. Juraja Lišku
- dňa 27. septembra 2008 si mesto Trenčín pripomenulo posledných sto dní od zavedenia eura
- dňa 2. októbra 2008 vernisáž výstavy fotografií príslušníkov Ozbrojených síl SR „FotoAtak 2008“
- dňa 3. októbra 2008 havaroval pred obcou Chocholná – Velčice linkový autobus Student Agency na trase Bardejov – Praha, pri ktorej zahynuli štyri osoby
- víťazmi pretekov v behu na Inovec „Inovecký výbeh“ dňa 4. októbra 2008 sa stali u mužov Branislav Kacina a u žien Veronika Kováčová
- dňa 7. októbra 2008 hodnotil Klub darcov Trenčianskej nadácie výsledky minuloročných grantistov a hodnotili nové projekty pre rok 2009

- pri príležitosti Svetového dňa duševného zdravia sa uskutočnila celoslovenská zbierka „Deň nezábudiek“, na ktorej sa vyzbierali v Trenčíne finančné prostriedky v hodnote 51.171 Sk
- od 9. októbra 2008 bol zriadený v Klientskom centra Mestského úradu v Trenčíne detský kútik, ktorý počas využívania úradných hodín ich rodičov umožňuje najmenším návštevníkom stráviť hrou
- dňa 9. októbra 2008 vernisáž fotografického dizajnu študentov SUŠ v Trenčíne
- dňa 10. októbra 2008 sa uskutočnila vernisáž výstavy maliara Olivera Porubského a sochára Jozefa Syrového
- dňa 12. októbra 2008 vo večerných hodinách došlo na diaľnici v katastri územia Zlatoviec vo smere zo Žiliny do Bratislavy k požiaru motorovej časti autobusu Neoplan. Včasným zásahom pasažieri vystúpili, ale autobus úplne zhorel do tla
- dňa 12. októbra 2008 sa konštituovaný Detský parlament Mesta Trenčín
- do 12. októbra do 9. novembra 2008 sa konala „Trenčianska hudobná jeseň“
- od 13. do 17. októbra 2008 zabezpečovala Trenčianska vodohospodárska spoločnosť v Trenčíne deratizáciu verejnej kanalizácie v Trenčíne
- na majstrovstvách SR v cezpoľnom behu družstiev žiakov dňa 14. októbra 2008 sa stalo družstvo ZŠ Trenčín, Ul. na dolinách
- od 14. do 16. októbra 2008 sa konal v Trenčíne 14. ročník medzinárodného elektrotechnického veľtrhu „ELO SYS“
- dňa 16. októbra 2008 sa uskutočnilo spoločné rokovanie primátora Mesta Trenčín s riaditeľmi základných škôl v zriaďovateľskej pôsobnosti Mesta Trenčín
- v mesiaci október 2008 sa konali vo všetkých mestských častiach Trenčín podujatia k „Mesiacu október - mesiaca úcty k starším“
- v mesiaci október 2008 bola vyhodnotená celomestská súťaž „O najlepšiu stavbu mesta Trenčín“
- dňa 16. októbra 2008 besedovali s čitateľmi spisovateľky Viera Švenková a Viera Valachovičová - Ryšavá
- dňa 17. októbra 2008 vernisáž výstavy fotografií Nicol Wrixon
- dňa 21. októbra 2008 sa uskutočnilo spoločné rokovanie Slovenskej a Rakúskej obchodnej a priemyselnej komory
- dňa 21. októbra 2008 okresné kolo speváckej súťaže MY POP STAR Trenčianskeho kraja
- dňa 22. októbra 2008 v cykle Poznávajme známych Trenčanov sa predstavil MUDr. Ivo Ender
- na rokovaní Mestského zastupiteľstva v Trenčíne 23. októbra 2008 poslanci schválili :
  1. vznik Trenčianskej parkovacej spoločnosti, a.s.,
  2. odpredaj pozemku pre Tatra Real Trade, a.s. Bratislava pre výstavbu podzemných garáží,

3. predaj športového areálu na Novinách Hossa Corp. a.s. na vybudovanie nového športového areálu

- dňa 23. októbra 2008 prezentovala PhDr. Jana Jablonská svoju najnovšiu básnickú zbierku „Pocta životu“
- dňa 25. októbra 2008 sa uskutočnil na Ostrove tradičný 8. ročník „Behu vzájomnosti“ za účasti 83 pretekárov
- dňa 27. októbra 2008 primátor Mesta Trenčín Ing. Branislav Celler spolu s prednostom Mestského úradu v Trenčíne Ing. Františkom Sádeckým prevzali z rúk prezidenta Slovenskej republiky Ivana Gašparoviča ocenenie – „Národná cena Slovenskej republiky za kvalitu 2008“
- dňa 29. októbra 2008 vernisáž výstavy obrazov Mgr. Zuzany Janíčkovej
- v dňoch 30. októbra až 1. novembra „Festival študentských filmov“ študentov z vysokých umeleckých škôl
- dňa 31. októbra 2008 usporiadalo Veliteľstvo síl a výcviku Ozbrojených síl Slovenskej republiky pri príležitosti Dňa pamiatky zosnulých spomienkové stretnutie pri pamätníku na Brezine
- dňa 31. októbra vodáci z Trenčína symbolicky uzamkli vody Váhu pred nastavajúcou zimou
- v dňoch 1. a 2. novembra 2008 sa uskutočnili v Trenčíne plavecké preteky „Maritim Cup 2008“ a „Cena primátora Mesta Trenčín“
- od 2. do 8. novembra 2008 bola sprístupnená krypta slávneho panovníckeho rodu vo farskom kostole Narodenia Panny Márie
- dňa 3. novembra 2008 odovzdali enviromentalisti na Mestskom úrade petíciu s podpismi viac ako 6300 občanov na záchranu lesoparku Brezina
- v dňoch 5. až 7. novembra sa uskutočnil v Trenčíne 2. ročník špecializovanej výstavy poľnohospodárskej techniky AGRO-TECH
- dňa 5. novembra 2008 sa uskutočnili v mestskej časti Trenčína – Opatovej bežecké preteky „Beh okolo Opatovej“
- v dňoch 6. až 8. novembra 2008 sa uskutočnil festival dobrodružných filmov „HoryZonty“
- dňa 8. novembra 2008 na európskom turnaji v karate „Euro Cup Istre 2008“ získala prvenstvo Ingrida Suchánková v kategórii kata
- dňa 12. novembra 2008 sa uskutočnil podujatia 11. ročníka „Burza informácií, alebo kam po skončení školy“, určenej pre žiakov deviatych tried základných škôl
- dňa 13. novembra 2008 sa uskutočnil 4. ročník vedeckej študentskej konferencie na Trenčianskej univerzite
- dňa 14. novembra 2008 si študentská obec pripomenula na Mierovom námestí 19. výročiu nežnej revolúcie
- v dňoch 14. až 22. novembra 2008 navštívilo 140 pútnikov z Trenčína Svätú zem
- dňa 16. novembra 2008 premiéra muzikálu „Stretnutie svetov“
- dňa 19. novembra 2008 vernisáž jubilejnej výstavy členov Fotoskupiny Méta

- v dňoch 20. až 22. novembra 2008 sa konal „Festival francúzskych filmov“ v Trenčíne
- dňa 21. novembra 2008 Trenčianska nadácia usporiadala galavečer pod názvom „Míľniky“, ktorým sa zhodnotilo uplynulé osemročné obdobie od jej vzniku
- dňa 21. novembra 2008 prevzala stredoškolská profesorka Gymnázia ľ. Štúra v Trenčíne Mgr. Eva Solarová francúzske štátne vyznamenanie „Rytier rádu akademických paliem“ za celoživotnú prácu v oblasti šírenia francúzskeho jazyka
- dňa 23. novembra 2008 si farský spevácky zbor Nativitatis svojim koncertom pripomenul 30. výročie svojho vzniku
- dňa 25. novembra 2008 vyhodnotenie 16. ročníka literárnej súťaže J. Braneckého „Keď sa studňa z dažďom zhovára“
- v dňoch 25. novembra až 11. decembra 2008 bola sprístupnená výstava dokumentov „Míľniky a méty športovcov Dukly“
- dňa 26. novembra vernisáž výstavy Viery Igor a Ján Meškových
- v dňoch 26. až 27. novembra 2008 sa uskutočnil 39. ročník okresnej speváckej súťaže regionálnych ľudových piesní „Trenčianske hodiny“
- dňa 27. novembra 2008 otvorené „Múzeum kolies Etop“
- dňa 27. novembra 2008 stretnutie čitateľov so spisovateľkou Kamilou Kay Strelkovou
- dňa 29. novembra 2008 sa v Hospici milosrdných sestier Satmárok v Trenčíne uskutočnil do Knihy živých slávnostný zápis bývalých pacientov hospicu, ktorí v uplynulom kalendárnom roku opustili tento svet
- dňa 1. decembra 2008 sa začala petičná akcia „Neničte park Auparkom“
- dňa 3. decembra 2008 šesť ateliérov obhajovalo svoje projekty na revitalizáciu Mierového námestia v Trenčíne, z ktorých odborná komisia i laické verejné hlasovanie sa vzácne zhodli na víťaznom projekte od ateliéru RAW Brno
- dňa 5. decembra 2008 pribudlo v Trenčíne šesť kusov nízko podlažných autobusov pre mestskú hromadnú dopravu
- dňa 5. decembra 2008 vernisáž výstavy maliarky Doroty Sadovskej a sochára Michala Gabriela
- od 5. decembra 2008 až 6. januára 2009 mesto žilo kultúrnymi aktivitami „Čaro pod Trenčianskym hradom“
- dňa 6. decembra 2008 nepočujúca poetka Magda Pilarová prezentovala svoju najnovšiu básnickú zbierka „Neskutočný svet“
- dňa 9. decembra 2008 sa uskutočnil tradičný detský vianočný jarmok na Mierovom námestí
- dňa 10. decembra 2008 vyvrcholil stredoškolský turnaj vo florbale „TSK Zone Cuo 2008“, ktorého víťazom sa stalo družstvo Dopravnej akadémie v Trenčíne
- dňa 11. decembra 2008 sa uskutočnili voľby do mestskej školskej rady

- dňa 11. decembra 2008 prijal primátor Mesta Trenčín Ing. Branislav Celler členku Zboru pre občianske záležitosti pri Mestskom úrade v Trenčíne Soňu Zajacovú pri príležitosti je životného jubilea 70. rokov
- v dňoch 11. až 12. decembra 2008 absolvovalo 25 pedagógov a vychovávateľov trenčianskych škôl seminár „Poskytovanie prvej pomoci pri úrazoch a náhlych stavoch u detí mladšieho a staršieho veku“
- dňa 12. decembra 2008 vystavovala mladá výtvarníčka Janka Zaujecová
- dňa 12. decembra 2008 uviedlo trenčianske divadlo Normálka premiérové vystúpenie „Samo z lazov“
- dňa 13. decembra Mestská športová hala v Trenčíne bola dejiskom majstrovstiev SR v karate
- dňa 14. decembra 2008 odborná komisia rozhodla spomedzi šiestich predložených návrhov na rekonštrukciu Mierového námestia v Trenčíne o jeho víťazovi, ktorým sa stal návrh prezentovaný brniansky ateliér RAW
- od 17. decembra 2008 si mohli občania svoje platby patriace Mestu Trenčín realizovať bezhotovostnou platobnou kartou v Klientskom centre, Ekonomickom útvare, Centre rozvoja mesta, Útvare kultúry a Útvare majetku mesta Mestského úradu v Trenčíne
- dňa 18. decembra 2008 odovzdal Klub leteckých modelárov v Trenčíne Múzeu antiky v Trenčíne model lietadla Vojtecha Zamarovského
- v dňoch 19. až 21. decembra 2008 v Trenčíne sa uskutočnili zimné majstrovstvá SR v plávaní
- dňa 19. decembra 2008 Trenčianska nadácia odovzdala 217 deťom rozprávkové knihy z projektu „Otvor srdce, daruj knihu“
- v mesiaci december 2008 sa uskutočnila celomestská výmena označníkov zástavok mestskej hromadnej dopravy
- v mesiaci december 2008 stretnutie milovníkov jazzu na 10. ročníku „Bluesnenie“
- dňa 24. decembra 2008 a 1. januára 2009 občania mesta Trenčín sa mohli bezplatne povoziť v autobusoch MHD po Trenčíne
- z Vianočného hokejového turnaja 6. hokejových tried v Košiciach v dňoch 26. až 28. decembra 2008 si odniesli víťazstvo hráči prípravky Dukly Trenčín
- dňa 27. decembra 2008 výstava fotografií Filomény Trefnej, rod. Horáčkovej pri príležitosti 100. výročie jej narodenia

Záverom konštatujem, že **Kronika Mesta Trenčín za rok 2007** spolu s **Pomocnou evidenciou**, obsahujúcou trojrozmerné materiály ako sú výstrižky z novín a časopisov, pozvánky a plagáty z podujatí uskutočnených v meste Trenčíne v počte 5 kusov boli uložené v Registratúrnom stredisku Mesta Trenčín. Ich používanie, resp. požičiavanie sa uskutočňuje v zmysle platnej smernice primátora Mesta Trenčín o vedení Kroniky Mesta Trenčín. Kroniku Mesta Trenčín za rok 2008 verifikuje a dopĺňa ešte aj rozsiahly fotografický materiál napálený na 12 ks DVD.

Kronikárske záznamy mesta Trenčín za rok 2003, 2004, 2005, 2006 sa stali súčasťou webovej stránke mesta Trenčín. Na zverejnenie Kroniky Mesta Trenčín prostredníctvom oficiálnej stránky www.trencin.sk po obsahovej stránke nie sú zo strany laickej i odbornej verejnosti výhrady.

V súvislosti s webovou stránkou Mesta Trenčín sú zaujímavé údaje o počte osôb, ktoré si pozrelo i tento druh poučnej zábavy v roku 2008. Kroniku mesta v roku 2008 si pozrelo **2.306 osôb**, z toho 2.240 Slovákov, 35 osôb z nemecky hovoriacich krajín a 31 osôb z anglicky hovoriacich krajín. Pre porovnanie v roku 2007 navštívilo kroniku **937 osôb**, čo je nárast o **1.369 osôb**. Priemerná mesačná návštevnosť kroniky **192,17 osôb**.