INFORMAČNÉ NOVINY SAMOSPRÁVY MESTA TRENČÍN

INFOTRENČÍN

5. apríl 2013 | mesačník | ročník XV | číslo 4

Zlatovská ulica je natrvalo slepá STR. 2

V meste funguje sociálny šatník STR. 3

Rozhovor s hlavným architektom mesta STR. 5

ZUŠ je konečne pod jednou strechou

FOTO (EV)

Všetky odbory Základnej umeleckej školy Karola Pádivého v Trenčíne majú od 11. marca rovnakú adresu Námestie SNP 2. Budova sa na príchod detí musela pripraviť. Viac sa dočítate na strane 4.

Z OBSAHU

Mesto dáva prácu nezamestnaným STR. 3

Trenčín má najlepšiu kroniku z krajských miest STR.8

NEPRIŠLO VÁM DOMOV INFO?

Reklamácie roznosu hláste prosím do utorka 9. apríla 2013 najneskôr do 14.00 hodiny na číslo 032/6504 287.

Pozor na obmedzenie v doprave! Vpravo neodbočíme

Pre rekonštrukciu kanalizácie na Námestí SNP bude v prvej polovici apríla pravý odbočovací pruh na križovatke pri hoteli Elizabeth v smere od Maxu na Sihoť uzavretý.

Obmedzenie súvisí s modernizáciou železničnej trate na území mesta Trenčín. Tri mesiace by mala trvať rekonštrukcia kanalizácie na Námestí SNP a Ulici Martina Rázusa.

Hneď prvá etapa rekonštrukcie kanalizácie uzavrie úsek cesty na križovatke pri hoteli Elizabeth tak, že sa z Ulice gen. M. R. Štefánika nebude môcť odbočiť vpravo k Obchodnej akadémii M. Hodžu na Sihoť.

Pre automobily bude vyznačená obchádzková trasa. Vozidlá budú navigované na priecestie pri Bille na ulici Pred poľom. Pri Základnej umeleckej škole K. Pádivého na Námestí SNP nebude možné parkovať. Vodiči by mali byť mimoriadne pozorní, nakoľko jazdné pruhy pre vozidlá budú dopravným značením vymedzené mimo obvyklých trás.

Chodci budú musieť na prechod z Parku M. R. Štefánika na Hasičskú ulicu použiť podchod pri hoteli Elizabeth a ďalej pokračovať po Palackého ulici až na Hasičskú.

Linky MHD Trenčín číslo 2, 6 a 28 nebudú v smere na Sihoť zachádzať na zastávku *„autobusová stanica“*, ale pôjdu z Hasičskej ulice rovno na Sihoť. Linka č. 24 v smere na Sihoť bude naopak zachádzať na autobusovú stanicu, z nej bude pokračovať k priecestiu pri Bille na ulici Pred poľom. Na svoju trasu sa napojí až na zastávke *„Opatovská, Radegast“*. Zastávky *„M. Rázusa, obchodná akadémia“*, *„M. Rázusa, zimný štadión“*, *„Považská“* a *„Hodžova, kotolňa“* bude v tomto smere vynechávať.

Cestujúci na týchto linkách v smere na Sihoť budú môcť na ktorejkoľvek zastávke prestúpiť na inú linku MHD bez toho, aby si museli kúpiť ďalší cestovný lístok. V prípade prestupu z liniek 2, 6 a 28 im lístok bude platiť len po zastávku autobusová stanica. Ak prestúpia z linky 24, ich lístok bude platný len po zastávku Hodžova, kotolňa. Je predpoklad, že táto situácia, spôsobená prvou etapou rekonštrukcie kanalizácie, bude trvať približne dva týždne. (RED)

EDITORIÁL

Milí čitatelia,
vážení Trenčania,
so začiatkom apríla sa Vám do rúk dostalo štvrté tohtoročné vydanie mestských novín Info. A hoci sme na titulnú stranu chceli umiestniť idylickú fotografiu jarných kvetov, naše plány zmarili marcové mrazy a sneh. Realita, ktorú sme museli rešpektovať, nám ale dala druhú možnosť. A tak vás hneď na prvej strane upozorňujeme na dobrú správu, že naša základná umelecká škola je po dlhých rokoch konečne pod jednou strechou. Dobrých správ však máme hneď niekoľko. Napríklad Kronika mesta Trenčín je najlepšia. To nás v redakcii potešilo o to viac, že ju píše náš kolega Jožko Čery. Predstavte si, že to robí už 41 rokov. Veľmi ho máme radi a veľmi si ho vážime. Blahoželáme aj ostatným úspešným, o ktorých si môžete prečítať na strane 8.
A teraz iná téma. Modernizácia železničnej trate spôsobí ďalšie dopravné obmedzenia. Ale povedzme si, že je to nevyhnutné a dočasné. Vydržíme to len tak, že budeme opatrní, tolerantní a chápaví ku všetkým okolnostiam. Môže nám pomôcť aj fakt, že Mesto nedovolí nič, čo by bolo neprípustné pre jeho obyvateľov. Chce to len trpezlivosť a v Trenčíne to všetci zvládneme. Aj výstavba cestného mosta koncom marca priniesla tentoraz však nie dočasnú, ale trvalú zmenu dopravného režimu.
O všetkých aktuálnych obmedzeniach informujeme na prvých dvoch stranách.
Je ešte niekoľko tém, ktoré stoja za zmienku. Spomeňme aspoň sociálny šatník, či mestské zásahy. Mnohé o projekte „Trenčín si Ty“ objasní rozhovor s hlavným architektom mesta Martinom Beďatšom na strane 5.
A ešte niečo veľmi dôležité. 6. apríla začína jarné upratovanie, ktoré naše mesto potrebuje ako soľ. Aktivační pracovníci mestu síce už dlhší čas pomáhajú so zametaním centrálnej zóny od zimného posypu, no teraz môže každý z nás priložiť ruku k dielu v mieste svojho bydliska. Všetko je zorganizované v zmysle harmonogramu, ktorý je na mestskom webe a v Infe na strane 7. Najbližšie vydanie Infa vyjde 3. mája.

Vaša redakcia

Tri ulice v Zámostí už nie sú jednosmerné

Modernizácia železničnej trate zasahuje už aj do života obyvateľov Zámostia. Časti ulíc M. Kišša, Žabinská a Radlinského sú pre dopravu i chodcov uzatvorené.

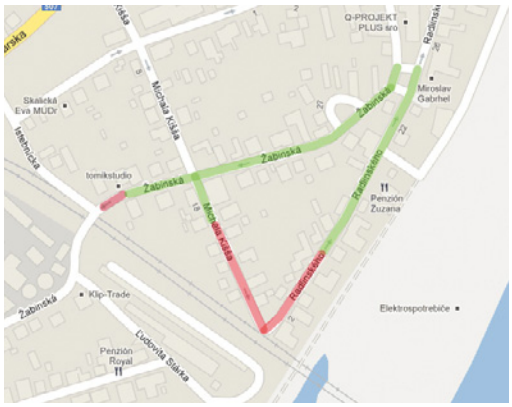

Nová železničná trať bude od podjazdu Vlárska odklonená od súčasnej trasy železnice. Násyp bude prechádzať aj miestami, na ktorých v minulosti stáli rodinné domy. Nová situácia sa dotýka ulíc Michala Kišša, Žabinská a Radlinského. Časť týchto troch ulíc musela byť pre stavebné práce na násype a oporných múroch trate uzatvorená a je neprejazdná.

Pre zabezpečenie prístupu k zostávajúcim domom na uliciach musel byť jednosmerný dopravný režim zmenený na obojsmerný. K nehnuteľnostiam na Radlinského ulici v časti úplnej uzávierky je umožnený prejazd len dopravnej obsluhe cez Radlinského ulicu.

Časti ulíc sú uzatvorené nielen pre vozidlá a cyklistov, ale aj pre chodcov. Tí by mali zo železničného mosta pokračovať po hrádzi a okolo penziónu na Radlinského ulicu. Túto trasu by mali využívať aj v opačnom smere.

Popísaný stav bude trvať približne do konca mája budúceho roka. Vtedy by mali byť hotové nové komunikácie, které ulice opäť prepoja. Potom by sa mala jednosmerná premávka obnoviť.

Parkovisko pri Kolibe bude menšie

Na obdobie dvoch mesiacov musí byť v súvislosti s modernizáciou železnice uzavretá časť parkoviska na Mládežníckej ulici pri Kolibe. Kapacita parkoviska sa tak pravdepodobne od polovice apríla zníži približne na jednu tretinu. (RED)

Zlatovská ulica je po novom slepá

Od soboty 23. marca 2013 je zmenený dopravný režim na križovatke ulíc Zlatovská a Brnianska. Táto zmena bola nevyhnutná v súvislosti s výstavbou nového cestného mosta.

Na križovatke ulíc Zlatovská a Brnianska došlo k zmene prednosti v jazde a k uzavretiu Zlatovskej ulice. Pred zmenou bola Zlatovská ulica v smere na diaľničný privádzač hlavnou cestou a Brnianska ulica vedľajšou.

Po zmene dopravného režimu je Zlatovská ulica hlavnou cestou až po križovatku s Brnianskou ulicou. Od križovatky ulíc Zlatovská – Brnianska pokračuje hlavná cesta po Brnianskej ulici až po Bratislavskú.

Zlatovská ulica od križovatky s Brnianskou je v smere na diaľničný privádzač uzatvorená natrvalo, čím sa Zlatovská stala slepou ulicou. Prosíme vodičov, aby zmenu dopravného značenia rešpektovali! (RED)

Práce na uliciach Pred poľom, Tichá a Jasná sa oneskoria

Dôvodom je objavenie vedenia vysokého napätia, s ktorým nik nepočítal.

V marcovom vydaní mestských novín sme informovali o rozkopávkach na ulici Pred poľom, ktoré boli naplánované od 25. februára do 7. apríla. Ulice Jasná a Tichá mali byť uzavreté od 25. marca.

Stavebná činnosť však musela byť dočasne prerušená. Stavbári pri prácach náhodne narazili na kábel s vysokým napätím. Teraz musia nájsť vhodné technické riešenie prekládky inžinierskych sietí. Zdržanie spôsobil aj fakt, že manipulovať s vysokonapäťovým vedením môžu len špecializované firmy.

Ukončenie prekládky inžinierskych sietí sa tak oneskorí približne o jeden mesiac. Na ulici Pred poľom budú ryhy zasypané najneskôr začiatkom mája. Uzavretie ulíc Jasná a Tichá sa posunie na druhú polovicu apríla. (RED)

Súťažte a vyhrajte s INFO

Odpovedzte a vyhrajte

Vyhrajte dve vstupenky na 19. ročník veľtrhu potrieb pre záhradkárov **ZÁHRADKÁR**, ktorý sa bude konať **10. – 13. apríla 2013** na Výstavisku Trenčín. Vstupenky platia zároveň na ďalšie výstavy (VČELÁR, ZDRAVÝ ŽIVOTNÝ ŠTÝL a POĽOVNÍCTVO), ktoré sa konajú na výstavisku v tom istom termíne.

Kto píše Kroniku mesta Trenčín?

Odpovede posielajte do 9. apríla na info@trencin.sk

Mesto dáva prácu nezamestnaným

Ľudia, ktorí sú nezamestnaní dlhšie ako 12 mesiacov a súčasne poberajú sociálne dávky, môžu vykonávať menšie obecné práce. K 1. aprílu 2013 evidovalo Mesto Trenčín 69 aktivačných pracovníkov.

Podpora udržiavania pracovných návykov dlhodobo nezamestnaných formou aktivačnej činnosti je užitočná pre obe strany – pre nezamestnaného i pre samosprávu. K 1. aprílu malo mesto 69 verejno-prospešných pracovníkov. Mestu sú k dispozícii 16 hodín týždenne, od pondelka do štvrtka vždy dopoludnia. Ich mesačný aktivačný príspevok je 63,07 eura.

„Ženy vykonávajú na mestskom úrade pomocné administratívne práce, muži zase pomáhajú s niektorými menšími stavebnými prácami. Napríklad nedávno, pred sťahovaním základnej umeleckej školy do budovy bývalej knižnice upravovali interiér – opravovali steny, maľovali priestory a podobne. V materských školách sa starajú o ich areály. Odhŕňajú sneh, vyhrabávajú lístie, čistia pieskoviská, natierajú ploty, riešia menšie opravy,“ priblížila zamestnanie verejno-prospešných pracovníkov koordinátorka aktivačných činností na MsÚ Jolana Závodská.

Mesto má aktivačné pracovníčky aj v Mestskej veži. *„Ovládajú históriu veže a mesta vôbec. Vďaka tomu, že ich máme, môže byť táto pamiatka turistom sprístupnená sedem dní v týždni,“* doplnila J. Závodská.

Najväčšiu mieru pracovnej náplne aktivačných pracovníkov však tvorí čistenie verejných priestranstiev v meste po celý rok. V súčasnosti čistia krajnice ciest a chodníky po zimnej údržbe a aktívne sa zapájajú do celoplošného jarného upratovania.

K aktivačným pracovníkom sa na základe zmluvy medzi mestom a príslušným súdom pridávajú aj odsúdení na trest povinnej práce. Pomoc oboch skupín pracovníkov je v súčasnej neľahkej finančnej situácii značným prínosom pre obyvateľov a chod mesta. Bez nich by sa časť verejno-prospešných činností určite nezrealizovala.

TEXT (ES), FOTO (EV)

V Trenčíne od marca funguje sociálny šatník

Ľudia v zložitej životnej situácii v ňom nájdu pomoc. Nepotrebné šatstvo, posteľnú bielizeň či obuv môžu do neho priniesť tí, ku ktorým bol osud žičlivejší.

Sociálny šatník pre ľudí bez domova a sociálne odkázaných občanov otvorilo Mesto Trenčín v spolupráci so Zborom dobrovoľníkov Maltézskeho rádu 11. marca. Sídli v budove Mestského hospodárstva Trenčín na Soblahovskej ulici. Mesto poskytlo priestory a hradí energie.

„Veci si môžu prísť zobrať ľudia v núdzi a všetci, ktorí potrebujú pomoc,“ povedal za dobrovoľníkov Pavol Juríček. Bez ohľadu na to, koľko vecí si zoberú, zaplatia symbolických 50 centov, ktoré budú použité na lieky a zdravotnícke pomôcky pre ľudí bez domova. Pri prvej návšteve sociálneho šatníka by mali mať so sebou aj potvrdenie o priznaní sociálnej dávky. Keď sa ním preukážu, bude im vystavený preukaz klienta so záznamom o veciach, ktoré prijali.

Sociálny šatník je otvorený dva dni v týždni, v pondelok a v piatok od 13. do 16. hodiny. Vtedy môžu ľudia veci do šatníka aj priniesť. Ako povedala dobrovoľníčka Otília Divílková, Trenčania na otvorenie šatníka zareagovali pozitívne. *„Veci nosia, aj si chodia brať, dopyt aj ponuka sú vyrovnané. Čo momentálne chýba, sú pánske topánky, tých je málo a menej je aj posteľnej bielizne.“*

Dohodnúť si individuálny termín na prinesenie vecí je možné telefonicky na číslach O. Divílkovej 0905 461 041 a 0911 448 506. Nosiť môžu okrem šatstva a obuvi aj hračky, bielu a čiernu techniku či kuchynský riad. *„Prosíme ľudí, aby nám nenechávali veci mimo otváracej doby pred vchodom. Mohli by byť odcudzené alebo poškodené. Nábytok berieme iba po predchádzajúcej dohode,“* upozornil P. Juríček.

TEXT (EV), FOTO (ZL)

STRUČNE

Pri príležitosti 130. výročia narodenia békeščabianskeho rodáka Ondreja Kvasa pripravila Čabianska organizácia Slovákov 8. a 9. marca v Békešskej Čabe seminár o prvom významnom slovenskom pilotovi, ktorý spojil nielen členov leteckých klubov v Trenčíne a Békešskej Čabe, ale aj Slovákov a Maďarov v oboch krajinách. Za Trenčín sa na podujatí zúčastnil viceprimátor mesta Rastislav Kudla. „Sú to historické okamihy, ktoré nás spájajú,“ povedal. „Je potrebné nadviazať na dobré vzťahy našich partnerských miest.“

V sobotu 16. marca prijal v Trenčíne primátor mesta Richard Rybníček skupinu pätnástich investorov z Holandska, Číny, Veľkej Británie a Švajčiarska. Dôvodom ich návštevy boli hlavne možnosti financovania športu a najmä futbalu. Prejavili však záujem aj o prezentáciu mesta, ktorá im priblížila možnosti investovania v Trenčíne vôbec.

V stredu 20. marca sa v Kultúrnom stredisku Opatová konalo stretnutie s obyvateľmi mestskej časti Sever. Dôvodom bolo množstvo otázok, týkajúcich sa modernizácie železnice v tejto časti Trenčína. Mesto naň pozvalo zástupcov Železníc SR (investora stavby), Združenia pod Brezinou (realizátora stavby) a projekčnej kancelárie Reming Consult, a.s. Citlivou je aj otázka zmien trasovania liniek MHD v tejto časti. Podrobnejšie sa jej bude venovať niektoré z najbližších rokovaní VMČ Sever.

Pod záštitou predsedu Trenčianskeho samosprávneho kraja a primátora mesta Trenčín sa 24. – 25. apríla uskutoční na trenčianskom výstavisku 8. ročník medzinárodnej súťažnej prehliadky robotov Trenčiansky robotický deň 2013. Okrem mladých robotikov zo základných a stredných škôl privíta tento ročník aj niekoľko vzácnych hostí, napríklad špičkového amerického vedca z NASA Ladislava E. Rotha – jediného Slováka, ktorý sa podieľal na projektoch Apollo, Mariner, Viking, Magellan.

Najbližší deň otvorených dverí u primátora mesta Richarda Rybníčka bude v pondelok 22. apríla v obvyklom čase od 14. do 18. hodiny. Očakávaní sú všetci, ktorí majú záujem aktívne komunikovať a vyjadriť svoje názory, pripomienky, sťažnosti a námety.

Umelecká škola je konečne pod jednou strechou

Všetky odbory Základnej umeleckej školy Karola Pádivého v Trenčíne majú od 11. marca rovnakú adresu – Námestie SNP 2.

Mať všetky odbory pokope sa umelecká škola snažila niekoľko rokov, podarilo sa to až teraz. Na Námestí SNP mala sídlo od roku 1978, vtedy ešte ako Ľudová škola umenia. O budovu sa delila so železničným učilišťom, neskôr s krajskou knižnicou. Rozrastajúcej sa škole priestory nestačili, časť výtvarného a celý tanečný odbor boli vysťahované na Legionársku ulicu do bývalých Masaryčiek.

Po ich zbúraní tanečníkov prichýlila budova v parku a výtvarníci putovali na Palackého ulicu do budovy, ktorá zase musela ustúpiť novému parkovaciemu domu. Prišlo ďalšie sťahovanie do bývalého Centra voľného času na Hviezdoslavovej ulici. Tanečný a literárno-dramatický odbor istý čas pôsobili v kine Hviezda.

Sen o tom, že raz budú všetci žiaci školy pod jednou strechou, sa začal napĺňať až potom, čo druhú polovicu budovy na Námestí SNP uvoľnila na jeseň 2012 Verejná knižnica Michala Rešetku.

Na príchod detí sa ale priestory museli pripraviť. Rekonštrukčné práce mesto vyšli na približne 16 tisíc eur.

V hudobných triedach a v miestnosti pre orchestre boli zvukovo odizolované steny, pribudli umývadlá v priestoroch toaliet pre potreby výtvarného odboru, v keramickej dielni bola urobená vodoinštalácia a elektrické rozvody pre vypaľovaciu pec, vzniklo 6 ateliérov pre vyučovanie výtvarného odboru.

Tanečný odbor má novú zrkadlovú sálu, k dispozícii šatne na prezliekanie, nová je aj miestnosť pre učiteľov a sklad na kostýmy. Pre literárno-dramatický odbor bol vytvorený priestor na vyučovanie, sklad pomôcok a kulís. Vstup do budovy má novú vrátnicu.

Slávnostné strihanie pásky sa konalo 13. marca. *„Je to historický moment,“* povedal primátor mesta Richard Rybníček. *„Veľmi ma teší, že škola s takou úspešnou históriou i súčasnosťou, je konečne pod jednou strechou. Uvedomujeme si, že na budove je potrebné urobiť ešte niekoľko zásahov v prospech jej zveľadenia. Už počas letných mesiacov niektoré z nich zrealizujeme.“*

Umeleckú školu dnes navštevuje 1 246 žiakov, z toho 530 hudobný odbor, 510 výtvarný, 126 tanečný a 80 žiakov literárno-dramatický odbor. *„Konečne má Trenčín dôstojné priestory pre umelecky nadané deti. Patríme medzi najväčšie ZUŠ-ky na Slovensku a sme plnoorganizovaná škola so všetkými odbormi. Veríme, že nové priestory sa stanú akýmsi centrom stretávania sa umelecky založených detí, ich rodičov a známych,“* povedala riaditeľka školy Veronika Soukupová.

Budova ešte potrebuje zvukovo utesniť triedu bicích nástrojov, v dvoch učebniach vybúrať priečky pre zväčšenie priestoru, zabezpečiť vodoinštaláciu do každého výtvarného ateliéru, opraviť elektroinštaláciu v celej budove a posilniť osvetlenie pre potreby výtvarného odboru. Tiež potrebuje novú fasádu i okná. TEXT A FOTO (EV)

Primátor mesta ocenil úspešných pedagógov

FOTO (MP)

Pri príležitosti Dňa učiteľov odovzdali 26. marca v obradnej sieni Mestského úradu ocenenie primátorom mesta 12 pedagógom trenčianskych materských a základných škôl.

Ocenenie si učiteľky prevzali z rúk predsedu Komisie školstva pri Mestskom zastupiteľstve Ota Barboráka. Nadežda Gajdošová (ZŠ, Veľkomoravská), Jela Gestingerová (MŠ, Šafárikova), Zuzana Ivanovičová (ZŠ, Bezručova), Adriana Jakušová (MŠ, Šmidkeho), Jarmila Juchová (MŠ, Kubranská), Miroslava Kaliňáková (ZŠ, Dlhé Hony), Ľubica Kotlebová (ZUŠ K. Pádivého), Anna Krumlová (MŠ, Šafárikova), Jarmila Kvasnicová (ZŠ, Východná), Gabriela Martausová (MŠ, Švermova), Jana Prnová (ZŠ, Na dolinách) a Alena Suchomelová (ZŠ, L. Novomeského) boli navrhnuté na ocenenie za spoľahlivú odbornú prácu v oblasti výchovy a vzdelávania žiakov i detí predškolského veku. Darí sa im úspešne rozvíjať spoluprácu školy a rodičov, reprezentovať školy i mesto Trenčín na rôznych súťažiach. Rodičia i deti oceňujú ich priateľskosť a ústretovosť, vedenie škôl ochotu vzdelávať sa, tvoriť a podporovať tvorivosť a talent u detí. Poďakovanie a ocenenie si zaslúžia aj za trpezlivosť pri menej nadaných deťoch a za pedagogickú profesionalitu. Blahoželáme!

Mesto zainvestovalo do sociálnych zariadení

Trenčín má dve vlastné sociálne zariadenia. Ostatné roky ukázali potrebu investovať do opráv budov, ale aj do vybavenia interiérov. V minulom roku tu mesto uskutočnilo investičné akcie za vyše 117 tisíc eur.

Zariadenie opatrovateľskej služby na Piaristickej ulici má dnes vymenených 40 balkónových okien, nové vstupné dvere, zrekonštruovaný vstupný vestibul, vymaľované spoločné priestory a klienti majú k dispozícii rozšírenú ponuku televíznych staníc. Mesto obstaralo masážne lôžko a infradeky, 8 moderných polohovateľných postelí, dve kúpacie kreslá, 4 antidekubitné matrace. V kuchynkách boli podľa potreby vymenené linky a doplnené nové elektrospotrebiče. Tieto investície mali celkovú hodnotu takmer 51 tisíc eur.

Ďalších necelých 67 tisíc eur mesto investovalo do Zariadenia pre seniorov na Lavičkovej ulici. Opravených bolo päť bytov, vrátane stierkovania, nových obkladov vo WC a kúpeľniach, kde boli vane vymenené za sprchovacie kúty. Elektroinštalácia tu dnes funguje na fotobunkový systém, v celej budove sú nové radiátory. Mesto sa postaralo aj o vybavenie práčovne. Pribudli dve priemyselné pračky, dve sušičky, vozíky na bielizeň, vane na namáčanie a žehliaci set. Nezanedbateľnou bola kúpa desiatich polohovateľných postelí a masážneho lôžka. Niektoré kuchynské linky boli doplnené o nové elektrospotrebiče. V zariadení pribudol LCD televízor i šatníkové skrine. (ES)

Trenčín pre budúce generácie

Projekt Trenčín si Ty má za sebou vyše roka, preto sme sa rozhodli vyspovedať hlavného architekta mesta Martina Beďatša.

Ing. arch. Martin Beďatš *je autorom viacerých objektov v Trenčíne, pričom jeden z nich bol v roku 2002 zaradený medzi 12 najreprezentatívnejších stavieb sveta. Na Mestskom úrade v Trenčíne pracuje od roku 2011. Trenčín je jeho rodným mestom. Okrem architektúry sa venuje hudbe (gitarista, skladateľ a textár skupiny Bez ladu a skladu) a literatúre (kniha „Zápas"). Je vášnivý cyklista.*

Môžete v krátkosti zopakovať, čo je cieľom projektu Trenčín si Ty?

Chceme pre mesto Trenčín získať čo najlepší návrh riešenia centrálnej mestskej zóny s prepojením centra mesta na nábrežie a vypísať na to v roku 2014 medzinárodnú urbanistickú súťaž. Dovtedy náš tím robí všetko pre to, aby sme čo najkvalitnejšie pripravili jej zadanie a aby sa to udialo s účasťou trenčianskej verejnosti. To je hlavnou úlohou a náplňou projektu Trenčín si Ty.

Aký je stav projektu po doterajších workshopoch, diskusiách, stretnutiach s občanmi a prieskumoch?

Všetky doteraz zozbierané podnety a námety práve spracovávame do konkrétnych tlačených a elektronických výstupov, aby sme s nimi mohli ďalej pracovať. Pre ďalšie fázy sme zvolili metodiku práce s občanmi v menších 8 až 10-členných skupinách, tzv. fokusoch, ktorých plánujeme uskutočniť počas dvoch mesiacov približne tridsať. Meníme vzhľad webstránky www.trencinsity.sk, aby bola prehľadnejšia a pripravená aj na svoju anglickú verziu pre medzinárodný charakter súťaže. V tomto roku plánujeme aj štyri odborné semináre s pozvaním špičkových odborníkov v daných oblastiach – v rámci našich možností minimálne zo Slovenska a Čiech. Prvý okrúhly stôl sa uskutoční 18. apríla 2013 v Hoteli Elizabeth na tému voda a ekológia. Všetky informácie a výstupy, ktoré budú postupne pribúdať, budú občanom k dispozícii na webovej stránke aj v tlačenej podobe.

Ako bude projekt pokračovať?

Už túto jeseň pripravíme na základe všetkých zozbieraných informácií a vstupov prvý návrh zadania pre spomínanú medzinárodnú súťaž, ktorý ešte podrobíme poslednej verejnej diskusii. Do konca roka spracujeme zadanie do záverečnej podoby a začiatkom roka 2014 vyhlásime súťaž. Naším cieľom je osloviť nielen domáce, ale aj medzinárodné riešiteľské tímy. Veríme, že po takomto procese bude súťaž naozaj kvalitná a získame pre Trenčín koncept nielen vysoko atraktívny pre investorov, ale predovšetkým pre samotných Trenčanov.

Niektorí ľudia majú pocit, že sa o projekte už veľmi dlho hovorí a diskutuje. Zaujímajú ich prvé konkrétne výsledky.

Treba si uvedomiť, že rozhodujeme o zmenách, ktoré budú ovplyvňovať život v meste v budúcich desiatkach, možno aj stovke rokov. Železnica v centre mesta sa často neprekladá, je to historický moment. Dôležitá je preto veľmi dôkladná príprava. Nemáme záujem hľadať urbanistické riešenia ušité horúcou ihlou. Aj Trenčín už zažil dosť takých, ktorých následky budeme znášať ešte veľmi dlho. Robíme všetko pre to, aby sme získali návrhy, ktoré budú aj realistické a hodné 21. storočia. Musíme nájsť najmä vyvážený pomer medzi komerčnými a verejnoprospešnými funkciami. Ak toto docielime a bude tu perspektíva, že investície do tohto územia majú zmysel, naplnenie projektu v najbližších 5 – 10 rokoch môže byť veľmi reálne.

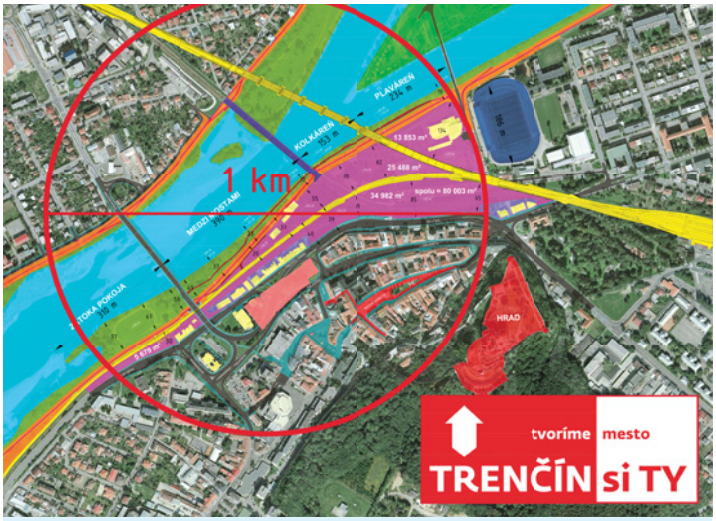

Cieľom projektu Trenčín si Ty je pripraviť zadanie medzinárodnej urbanistickej súťaže na riešenie centrálnej mestskej zóny v roku 2014. Dôvodom sú nové dopravné stavby – prekládka železničnej trate a nový železničný most, vďaka ktorým sa budúca tvár centra mesta a nábrežia celkom zmení. Na obrázku je žltou farbou nová trasa železnice.

Predsa len, bude popri týchto dlhodobých cieľoch niečo z projektu hmatateľné už „tu a teraz"?

Áno, aj v krátkodobom horizonte jedného až dvoch rokov plánujeme uskutočniť aspoň zopár malých mestských zásahov, na ktorých chceme ukázať, čo znamená zmeniť funkciu verejného priestranstva a začať ho používať novým, možno aj nečakaným spôsobom. Príkladom je priestor bývalej jamy pred Domom armády. Aj keď je celkové riešenie ešte ďaleko, priestor už dnes môže začať nejako fungovať vďaka drobným úpravám, ktoré sú nenáročné a vieme ich urobiť už teraz. K takémuto uvažovaniu smeruje aj nezávislý paralelný projekt Mestské zásahy, ktorý podporujeme a očakávame, že takisto prinesie v meste zopár vylepšení niektorých verejných priestorov už v tomto alebo v budúcom roku.

(R)

TRENČÍN si TY

Výzva projektu Trenčín si Ty

Hľadáme záujemcov o spoluprácu – diskutérov.

Pôjde o účasť na intenzívnej, približne dvojhodinovej diskusii občanov v osem až desaťčlennej pracovnej skupine, v rámci ktorej sa budú pod vedením lektora spoločne riešiť témy, dotýkajúce sa využitia nábrežia a jeho prepojenia s centrom mesta.

Kritériom pre účasť je ochota zapojiť sa do spoločného hľadania riešení pre Trenčín, schopnosť formulovať svoje myšlienky a súhlas s ich zaznamenaním a šírením.

Stretnutia budú organizované v mesiacoch apríl a máj 2013 v pracovných dňoch, v časoch 10.00 – 12.00, 13.00 – 15.00 alebo 16.00 – 18.00. Záujemcovia sa môžu prihlásiť na trencinsity@trencin.sk alebo telefonicky na 0902 911 131 (R. Kaščáková).

www.trencinsity.sk

Pre Trenčín chcú aj konkrétne vylepšenia

Projekt Bezpečnosť ako kvalita priestoru realizovaný v meste minulý rok má ambície pokračovať aj v roku 2013. Chce riešiť problémy, na ktoré poukázali aj občania.

„Staňte sa i vy členom Urbis Watch (mestského dohľadu) a poukážte na bezpečnostné problémy v meste Trenčín,“ vyzýval v uplynulom roku projekt Bezpečnosť ako kvalita priestoru. Obyvateľom Trenčína sa tak podarilo vytipovať 40 problémových miest v Trenčíne. Vznikla metodika hodnotenia mestskej bezpečnosti, štúdia o bezpečnosti v meste, učebnica Vybrané problémy bezpečnosti sídelného priestoru a videodokument *„Zmením miesto, kde žijem?“* pre potreby policajných preventistov a pedagógov základných a stredných škôl. Všetky výstupy sú verejne prístupné na stránke www.urbiswatch.sk.

Autori projektu z Centra urbánnej bezpečnosti, o. z. a zo Stredoeurópskeho výskumného a školiaceho centra v oblasti priestorového plánovania SPECTRA Centre of Excellence EU plánujú jeho pokračovanie. *„V prípade podpory Radou vlády Slovenskej republiky pre prevenciu kriminality by sme chceli v roku 2013 nadviazať aktivitami a riešením problémov, ktoré identifikovali aj samotní občania,“* povedala za projektový tím Silvia Ondrejičková.

V novom projekte Trenčín – bezpečné mesto pre všetkých sa plánujú tiež zamerať na riešenie aktuálnych bezpečnostných výziev mesta a reagovať aj na očakávané bezpečnostné hrozby plynúce z plánovaných investičných projektov v meste Trenčín, ako je výstavba cestného mosta či modernizácia železnice. V spolupráci s ostatnými zložkami zodpovednými za bezpečnosť v meste chcú priniesť aj návrhy na riešenia, o ktorých budú občanov informovať v novom Infobode v centre mesta.

O miestach, na ktorých treba zasiahnuť

Projekt Mestské zásahy, ktorý sa stretol s úspechom v Bratislave, Prahe, Brne a Košiciach, sa práve začína aj v meste Trenčín.

Lezecká stena pod mostom (Mestské zásahy Košice 2011

Vymysleli a zrealizovali ho najprv v roku 2008 v Bratislave architekti Matúš Vallo a Oliver Sadovský. Hlavnou ideou je nájsť v meste miesta, o ktorých si myslíme, že nefungujú tak ako by mali, alebo neprinášajú obyvateľom to, čo by mali. Malo by však ísť nielen o nachádzanie, ale aj o návrh reálneho riešenia bez nároku na honorár. Rozšírenie chodníka Židovskej ulice v Bratislave, kde sa dnes s ťažkosťami obídu dvaja chodci alebo lezecká stena pod mostom v Košiciach, či opäť v Bratislave sklenená stena pri Dóme sv. Martina, ktorá do chrámu vnesie ticho a čistotu – to sú nápady, ktoré našli podporu a stávajú sa realitou.

Projekt v Trenčíne organizuje Richard Ščepko. Podľa neho aj malé zmeny môžu v mestskom kontexte priniesť veľký efekt. Projekt chce osloviť architektov, záhradných architektov, umelcov, odborníkov, ale aj obyvateľov, aby sami našli takéto miesta a navrhli pre ne reálne riešenia.

„Chcete sa aj vy zúčastniť na zmene v našom meste? Máte príležitosť zmeniť veci k lepšiemu praktickým či funkčným nápadom,“ hovorí sa vo výzve projektu. *„Nájdite miesto, navrhnite preň lepšie riešenie a možno práve váš návrh zaujme vedenie mesta, prípadne súkromného investora natoľko, že bude zrealizovaný.“*

Čas na odovzdanie projektov je viac ako tri mesiace. Približne na konci augusta budú všetky práce vystavené na Mierovom námestí. *„Snahou je zabezpečiť reálnosť a realizovateľnosť projektov. Mestské zásahy nemajú generovať bombastické sľuby, ale skúsiť niečo zmeniť,“* hovorí R. Ščepko, ktorý osobne oslovuje cieľové skupiny, získava sponzorov a takisto, čo považuje za kľúčové, aj podporu mesta. Viac informácií na na www.mestskezasahy-tn.sk.

Chcú oživiť pravý breh Váhu. Pridáte sa?

S nápadom vytvorenia Prírodného parku pri Váhu na nábreží v časti Orechové prichádza občianske združenie Pre Prírodu. Územie by si zachovalo prírodný charakter. Ľuďom by ponúklo priestor na oddych, rekreáciu a športové aktivity.

Územie ponúka nádherný výhľad na historické dominanty mesta. Je blízko centra, ktoré dostatok zelených verejných priestorov s prírodným charakterom nemá. Dôvodov zrevitalizovať nábrežie na pravom brehu Váhu od Zamaroviec po starý železničný most je dosť.

Návrh vznikol v roku 2010. *„Park má lákať na prechádzky, šport, pikniky v prírode, posedenie na lavičkách alebo mólach pri Váhu. Ponúkať príležitosť na rybolov, hipoterapiu či výletné jazdy na koňoch, vyhliadkové lety balónom,“* hovorí autorka návrhu Ingrid Souhradová. Ústredným prvkom parku má byť objekt Schody do neba, ktorý vo vnútri ukrýva Kaplnku Božieho milosrdenstva.

Združenie už rokovalo so zástupcami mesta, s majiteľmi pozemkov, Slovenským vodohospodárskym podnikom š.p., Rímsko – katolíckou cirkvou. Zámer predstavilo poslancom na rokovaní výboru mestskej časti Západ, kde získalo jednohlasnú podporu. Pre spoluprácu nadchlo aj trenčiansku Strednú umeleckú školu. Celú prípravnú fázu projektu vrátane vypracovania urbanisticko – architektonickej štúdie doteraz financovalo. Každú pomocnú ruku privítajú.

„Chceme osloviť ľudí, ktorým záleží na prostredí, v ktorom žijú, aby nám pomohli postarať sa o toto environmentálne hodnotné územie,“ hovorí I. Souhradová.

Na jeseň plánujú zorganizovať 1. Zelený bazár, z ktorého 90 percent zisku chcú použiť na vybudovanie parku a desať na charitu. Chcú vyčistiť brehy Orechovského potoka a územie na pravom brehu Váhu, žiadať o peniaze z grantových programov Nadácie Ekopolis na sprístupnenie územia z hrádze vybudovaním lávky cez Orechovský potok. Ak vás projekt zaujal, viac sa dočítate na www.preprirodu.sk.

STRANU PRIPRAVILA (EV)

Harmonogram jarného upratovania 2013

Mesto Trenčín prostredníctvom spoločnosti Marius Pedersen, a. s., v spolupráci s mestskou políciou a občanmi vykoná na území mesta v mesiacoch apríl a máj 2013 jarné upratovanie.

POZOR! Aj v tomto roku bude jarné upratovanie prebiehať iba počas sobotných dní.

Obraciame sa na občanov, aby túto možnosť využili a prispeli tak k čistote nášho životného prostredia.

Nakoľko podľa zákona platí zákaz ukladania biologicky rozložiteľného odpadu na skládku, zber odpadu sa bude uskutočňovať do 2 rôznych veľkoobjemových kontajnerov (VOK). **Jeden z nich bude slúžiť výhradne na odkladanie biologicky rozložiteľného odpadu (t.j. konáre, odpad zo záhrad, trávnikov a pod.), druhý na odkladanie iného odpadu.**

Hádzať akýkoľvek iný odpad ako biologicky rozložiteľný je do tohto kontajnera **PRÍSNE ZAKÁZANÉ!**

Prosíme vás, aby ste boli disciplinovaní a dodržiavali označenie a účel kontajnerov!

PRÍSNE SA ZAKAZUJE vykladať odpad po odvezení kontajnera. Pri porušení hrozí pokuta 166 € (5000 Sk).

VOK budú umiestnené podľa nasledovného harmonogramu:

SOBOTA – 6. 4. 2013

Od 8.00 hod. do 12.00 hod.	Od 13.00 hod. do 17.00 hod.
– Východná ul. (koniec ulice pri garážach) – Ul. M. Bela (oproti garážam 5370 – 3795) – Novomeského ul. (nad garážami vpravo – oproti 1/2695) – Kyjevská ul. (pred KS – Verejná knižnica M. Rešetku) – Šmidkeho ul. (roh uličiek – nádoba na sklo č. 8110 – oproti MŠ)	– Lavičková ul. (pri domove dôchodcov) – Šafárikova ul. (nad garážami roh – nádoba na sklo č. 8108) – Liptovská ul. (pri trafostanici č. 68008) – Ul. gen. Svobodu (parkovisko Južanka) – Ul. J. Halašu (pri č. 2 – 12)

SOBOTA – 13. 4. 2013

Od 8.00 hod. do 12.00 hod.	Od 13.00 hod. do 17.00 hod.
– Dolný Šianec – Krátka (zákruta RD č. 1) – Ul. 28. októbra (na rázcestí s ulicou Dlhé Hony) – Beckovská ul. (na rázcestí s ulicou 28.októbra) – Ul. osloboditeľov (pri Kauflande) – Ul. Sama Chalupku (za RD č. 14, koniec ulice) – Soblahovská ul. (pri bytových domoch 1104-105)	– Soblahovská – Krátka ul. (oproti parkovisku) – Ul. P. Bezruča (pri dele) – Pod Juhom (oproti č. 12) – Soblahovská ul. (bytovka pri Leoni) – Partizánska ul. (pri cintoríne) – Partizánska ul. (okolo domu č. 73)

SOBOTA – 20. 4. 2013

Od 8.00 hod. do 12.00 hod.	Od 13.00 hod. do 17.00 hod.
– Belá – za plotom TESCO (oproti RD č. 9/1959) – Nozdrkovce (otoč autobusu oproti domu č. 21/1934) – Ul. J. Zemana (2 – 4/2394 – nádoba na sklo 7998) – Zahumenská ul. (autobusová zástavka – OTOČ) – Električná ul. – Horný Šianec (oproti RD č. 79)	– Karpatská – Stromová ul. (pred detským ihriskom) – Karpatská – Puškinova ul. (v križovatke) – Nad tehelňou (oproti garážam nádoba na sklo č. 7097) – Nad tehelňou – Pod Brezinou (oproti RD č. 64) – Jilemnického ul. – oproti RD č. 16 (elektrorozvodňa)

SOBOTA – 27. 4. 2013

Od 8.00 hod. do 12.00 hod.	Od 13.00 hod. do 17.00 hod.
– Kukučínova – horná časť Pod Brezinou (nádoba na sklo č. 18246 – zákruta) – Pred poľom – K výstavisku (pri SOŠ obchodnom) – Pod Sokolice (pri č. 17/514) – Kubra – námestie (oproti RD 116, pri tel. búdke)	– Kubranská ul. (okolo č. 1 – 6 – Súvoz – oproti RD č. 36) – Kubrica – námestie (otoč autobusu) – Kubranská ul. (pri Kyselke) – Kubra – Pažítky (pri RD č. 59) – Kubra pri Kríži (pri RD č. 249)

SOBOTA – 4. 5. 2013

Od 8.00 hod. do 12.00 hod.	Od 13.00 hod. do 17.00 hod.
– Mlynská ul. (pri RD č. 40) – Opatovská ul. (okolo č. 90 – 95) – Sibírska ul. (bytovka 12/696) – Niva (nádoba na papier č. 16807) – Potočná ul. (okolo domu č. 139)	– Potočná ul. (okolo domu č. 50 – 58) – Horeblatie (oproti domu č. 617) – Clementisova ul. (detské ihrisko – nádoba na sklo č. 18907) – Žilinská ul. (stanovište nádob, oproti zber. surovinám) – Ul. odbojárov (oproti RD 21-23)

SOBOTA – 11. 5. 2013

Od 8.00 hod. do 12.00 hod.	Od 13.00 hod. do 17.00 hod.
– Jasná ul. (pri RD č. 14 – pri železnici) – Pádivého ul. (pred bytovkou 5/686 – oproti 679) – Považská ul. (bytovka 1708, oproti garážam 99 – 101) – Hodžova ul. (bezbariérová bytovka – vedľa telef. búdky) – Hurbanova ul. (bytovka č. 32 – 38)	– Ul. M. Turkovej (bytovka č. 36 – oproti škôlke) – Ul. gen.Goliana – kpt. Nálepku (oproti zim. štadiónu) – Nábrežná – Študenská ul. (bytovka č. 12) – Ul. kpt. Nálepku (pri dome 1675) – Holubyho nám. (oproti RD 1692)

SOBOTA – 18. 5. 2013

Od 8.00 hod. do 12.00 hod.	Od 13.00 hod. do 17.00 hod.
– Okružná ul. (RD č. 37/V.672) – Detské mestečko (v objekte DM – zadná brána) – Záblatská – Poľnohospodárska ul. (oproti RD 100/A) – Dolné Pažite – Rybáre (most – RD 172/4) – Pri parku (zmena – nie oproti vchodu do parku – posun o ulicu)	– Majerská ul. (oproti domu č. 9) – Kasárenská ul. (oproti domu č. 3 za rampami doľava) – Orechové Kaplnka (zákruta – zrkadlo) – Horné Orechové (nádoba na sklo č. 7749) – Súhrady – Široká ul.

SOBOTA – 25. 5. 2013

Od 8.00 hod. do 12.00 hod.	Od 13.00 hod. do 17.00 hod.
– Ul. M. Kišša (oproti trafostanici) – Ul. Ľ. Stárka – Piešťanská (pred zákazovou značkou) – Veľkomoravská ul. (oproti RD 2116/10) – Školská ul. (oproti RD č. 50) – Zlatovská – Továrenská ul. (križovatka oproti SBD 2182)	– Kvetná ul. (pri nádobách na druh. suroviny 13590,13594) – Bavlnárska – Obchodná ul. (pri nádobe na KO) – Kožušnícka (oproti RD č. 40) – Hlavná ul. (pri dome č. 90 – 100) – Hanzlíkovská – J. Psotného ul. (pri nádobe na sklo 18416)

Do VOK nie je možné ukladať elektroodpad, vyradené batérie a akumulátory, žiarivky, železný šrot a pneumatiky. Tento odpad je možné vyložiť ku kontajnerom, odkiaľ odvoz zabezpečí Marius Pedersen, a. s.

Aj počas upratovania sú otvorené oba zberné dvory – na Zlatovskej i na Soblahovskej ulici. Tu je možné odovzdať druhy odpadu v zmysle platného Všeobecne záväzného nariadenia č. 4/2004 o odpadoch.

Ešte raz prosíme občanov, aby dodržiavali označenie kontajnerov a ukladali do nich len určené odpady. Na disciplinovanosť pri ukladaní odpadu bude dohliadať mestská polícia a pracovníci Marius Pedersen, a. s.

(ÚŠŽPDI)

Trenčín má najlepšiu kroniku z krajských miest

Vo štvrtok 21. marca vyhlásili v Slovenskom národnom múzu v Martine výsledky 7. ročníka súťaže Slovenská kronika 2012. Trenčín získal jednu prvú a jednu druhú cenu.

POKLADY TRENČÍNA

Písomné pamiatky

Písmo patrí medzi najcennejšie vynálezy ľudstva. Premieňa do našej doby pamäť dávnych vekov. Zachováva históriu našich miest. Prostredníctvom starých zápisov robí z dávno pominutých bytostí živých ľudí, ktorí mali svoju prácu, povinnosti, zvyky, radosti aj starosti. Predstavujeme vám niektoré zo skvostov písomných pamiatok, ktoré zachytili históriu Trenčína.

Rímsky nápis

Rímsky nápis na hradnej skale v Trenčíne, rok 179

Trenčín sa dostal do histórie v roku 179 n. l., keď rímski vojaci vytesali do hradnej skaly nápis o tom, že rímske vojsko pod velením legáta (veliteľa) Maximiána, prezimovalo v dnešnom Trenčíne, ktorý nazvali Laugaricum. Bolo to po víťazstve nad Kvádmi, vtedajšími obyvateľmi tohto územia.

Trenčín v obrázkovej kronike

Najstaršia písomná správa o Trenčíne pod jeho terajším názvom je v Obrázkovej kronike, kde sa hovorí, že české vojsko vpadlo k Trenčínu a odviedlo si odtiaľ veľa zajatcov i dobytka. Historici datujú túto udalosť do roku 1067.

Obrázková kronika, tj. staročie, originál uložený v knižnici Országos Széchényi Könyvtár v Budapešti

Zoborská listina

Medzi ďalšie významné zmienky o Trenčíne patrí aj Zoborská listina z roku 1111, v ktorej kráľ Koloman potvrdzuje výsadu udelenú kláštoru svätého Hypolita na Zobore kráľom Štefanom. Podľa nej, tretina všetkých mýt v Nitre, v Trenčíne a po celom Váhu, patrí tomuto kláštoru.

Tieto i ďalšie zmienky z 11. a 12. storočia o Trenčíne svedčia o jeho dôležitom postavení. Hrad bol významnou pohraničnou pevnosťou, ale od najstarších čias jestvovala v jeho blízkosti podhradská osada, kde sa pravidelne konávali trhy, spočiatku však bola podriadená hradu. Výsadami, ktoré boli osade, neskôr mestu Trenčín kráľmi postupne udeľované, sa posilnila jeho samospráva a časom sa vymanil zo závislosti od hradu.

Prvé miesto v kategórii kroník krajských miest získala Kronika mesta Trenčín a jej autor Jozef Čery. Súťažná porota mu udelila prvú cenu za zápis za rok 2011 vrátane sprievodnej fotografickej a audiovizuálnej dokumentácie, vlastnej zbierky výstrižkov z tlače a pozvánok na podujatia. Kronika mesta má aj svoju digitálnu podobu. Ľudia si tak môžu v nej *„listovať“* na mestskom webe.

V kategórii kultúrno-informačný materiál zaujala porotu skladačka Poklady Trenčína – Písomné pamiatky autorky Viery Bernáthovej. Mesto Trenčín ju vydalo v spolupráci so Štátnym archívom, pobočkou Trenčín v roku 2012 pri príležitosti šesťstého výročia udelenia kráľovských výsad mestu.

Skladačka približuje najvýznamnejšie dejinné medzníky v živote obyvateľov Trenčína. Od najstaršieho rímskeho nápisu na hradnej skale, cez Zoborskú listinu z r. 1111, obrázkovú kroniku zo 14. storočia až po listiny kráľa Žigmunda Luxemburského, ktorými povyšuje Trenčín na slobodné kráľovské mesto.

V edícii Poklady Trenčína, ktorú takto úspešne spustili Písomné pamiatky, chce mesto pokračovať a priebežne vydávať ďalšie skladačky, ktoré budú postupne predstavovať aj iné poklady Trenčína.

Do 7. ročníka celoštátnej súťaže o najlepšiu kroniku,

monografiu obce a mesta, publikáciu o kultúrnom dedičstve, kultúrnoturistický a kultúrnoinformačný materiál, zbierku ľudovej slovesnosti, prísloví, porekadiel, úsloví, povestí a ľudových rozprávok, textov ľudových piesní a slovník nárečia bolo prihlásených 215 súťažných materiálov. Hlavným usporiadateľom a odborným garantom súťaže je Národné osvetové centrum, príspevková organizácia Ministerstva kultúry SR. (EV)

Medaila sv. Gorazda pre Dagmar Pádivú

V priestoroch historickej budovy NR SR na Župnom námestí v Bratislave si 25. marca z rúk ministra školstva Dušana Čaplovača prevzala Malú medailu sv. Gorazda Dagmar Pádivá zo Školského klubu Sedmička pri ZŠ na Hodžovej ulici v Trenčíne. Morálne ocenenia v rezorte školstva nesúce meno svätého Gorazda sú najvyšším stupňom ocenenia v rezorte a tradujú sa od roku 1997. Udeľujú ho ministri školstva pedagógom pri príležitosti Dňa učiteľov. FOTO: ARCHÍV D. P.

Úspech KRASO TRENČÍN na Majstrovstvách Slovenska

Na Majstrovstvá Slovenska junioriek a juniorov, starších a mladších žiakov, starších a mladších nádejí v krasokorčuľovaní pre rok 2013 Memoriál E. Skákalu si 2. miesto vybojovala Petra Rešetková(na fotografii). V rovnakej kategórii mladších nádejí skončili Erika Balážová piata, na 7.mieste Zuzka Pelechová,8.miesto patrí Agáte Bačovej a 18.miesto Hane Martiškovej. V kategórii starších nádejí ďalšia pretekárka KRASO TRENČÍN Adela Sluková skončila piata. Majstrovstvá Slovenska sa konali 9. – 10. marca v Bratislave.

FOTO: ARCHÍV KRASO TN

Dve zlaté na Grand Prix Žilina v karate

Trenčianka Simonka Prpičová svojim precíznym prejavom a talentom vybojovala zlatú medailu v kategórii kata ml. dorastenky. Druhé zlato sa blyští na krku Veronike Kadlečíkovej, ktorá vyhrala bez straty bodu kategóriu kata senioriek. V kategórii kata ml. dorastenky obsadila Klaudia Mičková tretiu priečku. Striebornými medailami v kategóriách kumite sa pýšili Oliver Lokšík (kat. deti), Lucia Mrázová (ml. žiačky), Simonka Prpičová (ml. dorastenky), Veronika Kadlečíková (seniorky). Posádka športového klubu Real team Trenčín tak na turnaji obsadila 10. priečku spomedzi 44 klubov zo 4 krajín. Medzinárodný turnaj Grand Prix Žilina sa uskutočnil 17. marca. FOTO: ARCHÍV KLUBU

Divadlo. Šteklí nám nervy a robí nás lepšími

V sobotu 30. marca uviedlo Trenčianske Hradné Divadlo (THD) poslednýkrát v tejto sezóne v Trenčíne hru Antigona v New Yorku. V apríli sa ňou predstaví na Festivale Aničky Jurkovičovej.

FOTO: ARCHÍV THD

O réžiu hry Janusza Glowackého sa postaral študent druhého ročníka divadelnej réžie a dramaturgie VŠMU v Bratislave Matúš Bachynec. Ide o jeho tretí režijný počin a chystá ďalšie. *„Pre malé deti pripravujeme dramatizáciu knižky Môj macík a v septembri začíname skúšať Svadbu od Antona Pavloviča Čechova.“* Podľa neho je dôležité, aby sa v Trenčíne tvorila divadelná kultúra a tradícia. *„Sme jediné krajské mesto, ktoré nemá kamenné profesionálne divadlo, preto v hľadiskách nesedí toľko ľudí, koľko by mohlo. Pevne verím, že kým vyštudujem, ľady sa pohnú a budú tu trošku iné podmienky.“* Divadlo je podľa neho potreba ľudskej duše. *„Divadlo tu bolo aj vždy bude. Ide o situácie zo života. Preto nás divadlo láka a šteklí nám nervy, lebo sme to my.“*

Do úlohy najmladšieho z trojice bezdomovcov, ktorí sa delia o svoje sny a prežívania v jednom kúte newyorského parku, obsadil svojho spolužiaka, študenta herectva Richarda Autnera. *„Hrá sa mi tu veľmi dobre, hoci skúšanie počas nedieľ bolo drsné, ale dali sme to.“* Okrem hosťovania v THD účinkuje v muzikáli Rent v Divadle Aréna. Podľa neho je divadlo pre ľudí dôležité hlavne preto, lebo je ich zrkadlom. *„Keď sa v ňom človek vidí, poučí sa a inšpiruje sa. Vtedy má divadlo význam.“*

Anna Maršalová prežila s THD desať rokov. V Antigone z New Yorku hrá Portoričanku Anitu. *„Vždy som túžila hrať divadlo, to bol môj sen. Môžem stvárniť a precítiť takú osobu, aká v bežnom živote nie som a hrať to, čím som v živote nikdy nebola, napríklad túto bezdomovkyňu.“* Miestami trpkú až tragickú príchuť hry dopĺňa sarkastický humor. Policajtku, ktorá celý príbeh komentuje, stvárnila riaditeľka divadla Zuzana Mišáková Moravčíková. A prečo ona robí divadlo?

„Je to nejaká hnacia sila, snaha realizovať sa umelecky a urobiť svet trošku lepším. Keď sa ľudia v divadle zasmejú, dáva to zmysel. Ak dokážeme prostredníctvom katarzie v divadle niekomu aspoň trošku otvoriť oči a priviesť ho k správnym hodnotám, to je to, prečo to robíme.“

Trenčianske Hradné Divadlo doteraz naštudovalo celkom 15 predstavení. V súčasnosti má vo svojom repertoári šesť titulov. V apríli na Festivale Aničky Jurkovičovej v Novom Meste nad Váhom má ambície slušne reprezentovať Trenčín. Minulý rok si z tohto festivalu priviezlo cenu za scénografiu. **(EV)**

Pavol „Palec“ Seriš krstil knihu

V sobotu 9.marca v Galérii Vážka pokrstil herec a zakladateľ divadla Neandrtal Teatr Pavol Seriš svoju prvú knižku *„Absurdity, naivity“*. Uvedenie zbierky kresleného humoru do života zveril do rúk výtvarníka Jána Hubinského. Aby sa knihe u čitateľov darilo, poliali ju *„absurdity koktailom“*. Stovka kreslených vtipov vznikla počas niekoľkých rokov. Občas sa niektorý z nich objavil ako nálepka v uliciach Brna, Bratislavy, či Trenčína. Pre študenta pohybového herectva na Janáčkovej akadémii múzických umení v Brne Pavla Seriša krst nebol jedinou marcovou udalosťou. O niekoľko dní ho čakala premiéra absolventského predstavenia na tému neandertálsky človek s názvom Homo Neanderthalensis. Zatiaľ nie je isté, či ju uvedie aj v rodnom Trenčíne, lebo v porovnaní s jeho predchádzajúcimi autorskými predstaveniami Chutilo vám páni a Zo ZOO je priestorovo i produkčne oveľa náročnejšia. Jeho priaznivci sa však môžu tešiť na záver tohto roka, kedy by chceli spolu s Jurajom Hubinským, spoluzakladateľom divadla Neandrtal Teatr, pripraviť opäť spoločné predstavenie. Iba pripomíname, že Pavol Seriš je laureátom Ceny Stana Radiča za objav roka (Kremnické gagy 2012). **(EV)**

V apríli sa začína
Trenčianska hudobná jar 2013

Tradičný festival bude tohto roku zameraný na komornú hru v rôznych nástrojových obsadeniach. Päticu koncertov otvorí večer piesní Giuseppe Verdiho.

Na slovenské pomery nezvyčajný projekt Piesne Giuseppe Verdiho privezie do Trenčína umelecké združenie Harmonia Seraphica. Verdiho piesne patria k perlám talianskej piesňovej literatúry, hoci stoja v tieni veľkolepej opernej tvorby ich autora.

Pre sólový hlas a klavír ich napísal približne len tridsať. V nich však predznamenal všetky budúce vokálno-technické nároky kladené na spevákov v jeho operných dielach. Niektoré piesne majú až kantátový charakter, iné sú zasa tragické, niektoré pijácko-komické, iné ľúbostné. Všetky majú však jedného menovateľa a tým je prekrásna slnkom zaliata talianska hudba. Koncert sa bude konať v nedeľu 14. apríla v Galérii M. A. Bazovského o 18. hodine. Účinkujú Jaroslav Pehal (bas) a Daniel Simandl (klavír).

Ako za organizátorov festivalu informoval Vladimír Kulíšek z Klubu priateľov vážnej hudby, ďalšie dva koncerty sa uskutočnia v refektári Piaristického gymnázia. V nedeľu 21. apríla to bude komorný koncert Moyzesovho kvarteta s výnimočným hosťom, vynikajúcim talianskym klarinetistom Nicolo Bulfone, ktorý sa na Slovensku predstaví len v dvoch koncertoch – okrem Trenčína ešte v Slovenskej filharmónii. Tretí koncert (28. 4.) uvedie komorné združenie Collegium Wartberg_SK. Festival, ktorý podporuje aj Mesto Trenčín, bude pokračovať v máji. **(EV)**

POZÝVAME VÁS NA ROKOVANIA VMČ

VMČ Stred	**15. 4. 2013** o 15.30 vo veľkej zasadačke MsÚ
VMČ Západ	**24. 4. 2013** o 18.00 v KD Záblatie
VMČ Juh	**8. 4. 2013** o 18.00 v KC Aktivity
VMČ Sever	**10. 4. 2013** o 16.00 v SOŠ Pod Sokolicami 14

Hľadajú domov

V trenčianskej karanténnej stanici sú opäť noví obyvatelia. Ak si plánujete zadovážiť psieho spoločníka, možno vás oslovia práve tieto psíky bez domova.

Fenka **Kiara** bola nájdená 3. marca na Východnej ulici na sídlisku Juh. Mala na sebe kožený obojok bielej farby. Kiara je kríženec vo veku približne 3,5 až 4 roky, s povahou veľmi prítulnou a pokojnou. Je hravá, ale poslušná, vhodná do bytu i na dvor, k deťom i k starším ľuďom.

Tony je kríženec vo veku asi 10 mesiacov. Našli ho na Východnej ulici 18. februára. Mal na sebe červený kožený vybíjaný obojok. Je to hravý a učenlivý psík, vhodný do bytu i na dvor, k deťom i k starším ľuďom.

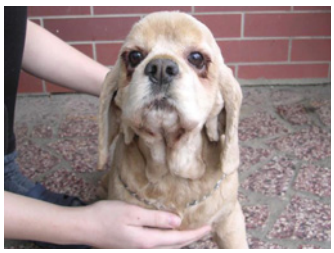

Fenka amerického kokeršpaniela **Sandy** má asi 5 rokov. Je veľmi prítulná, temperamentná a hravá, ale poslušná. Vhodná je do bytu i na dvor, k deťom i k starším ľuďom.

V prípade záujmu možno stanicu navštíviť osobne alebo využiť telefonické kontakty 0915 785 007, 0903 785 007. Ľudia, ktorí si osvoja psíka z karanténnej stanice, budú oslobodení od dane za psa.

Najlepší boli florbalisti zo ZŠ Na dolinách

V stredu 13. marca sa konal I. ročník turnaja vo florbale najmladších žiakov základných škôl v Trenčíne. Na palubovke Mestskej športovej haly, ktorú Mesto Trenčín v spolupráci so ŠK 1. FBC, pre túto akciu poskytlo bezplatne, sa zišlo 71 súťažiaci chlapcov z 1. – 4. ročníka. Po šiestich hodinách športového zápolenia si päť družstiev rozdelilo umiestnenie takto: 1. miesto ZŠ, Na dolinách, 2. ZŠ, Bezručova, 3. ZŠ, Hodžova, 4. ZŠ, Soblahov, 5. ZŠ, Východná. Najlepší hráči tímov: Tomáš Kvasnica (ZŠ, Na dolinách), Lukas Demitra (ZŠ, Bezručova), Filip Jantolák (ZŠ, Hodžova), Oliver Mikuš (ZŠ, Soblahov), Matúš Jakubec (ZŠ, Východná). Najlepším

brankárom turnaja bol Roman Vaňo (ZŠ, Na dolinách). Turnaj pripravilo Trenčianske centrum mládeže TeCeM-ko o. z., ŠKD Sedmička a ŠK 1. FBC Trenčín.

FOTO: ARCHÍV TECEM-KO

Nováčikovia to zvládli na jednotku

Týmito slovami zhodnotil šéftréner klubu Laugaricio Dušan Hajmach účinkovanie svojich zverencov v 14. kole stredoeurópskej ligy karate mládeže. Výkon úplných nováčikov, ktorí sa ešte len učia vyrovnávať s atmosférou turnaja, patril podľa neho k najsilnejším momentom. Zahanbiť sa však nedali ani pokročilí. Výsledky: súborné cvičenie kata ml. žiaci 7 – 6. kyu: 2. Michal Kišš, 3. Tomáš Dobiaš, 0 – 8. kyu: 2. Jakub Pivko, 3. David Šimun, 4. Jakub Nosek, 5. Samir Grble a David Soliar, staršie žiačky: 1. Alexandra Kianičková. Športový zápas kumite 7 – 11 rokov do 30 kg: 3. Martin Andrejko, druhé tretie miesto Tomáš Dobiaš, 4. Michal Kišš, 5. Tobiáš Husár. Starší žiaci: 1. Lukáš Nedvěd, 3. Michal Štastný, 14 – 15 roční: 1. Libor Vlček, 3. Matej Petrovský, st. žiačky nad 50 kg: 2. Alexandra Kianičková. Turnaj sa konal 13. marca v Havířove.

Poznáte svojho **policajta?**

Mesto Trenčín je pre potreby mestskej polície (MsP) rozdelené do troch obvodov a 28 okrskov. Každý okrsok je pridelený konkrétnemu príslušníkovi MsP, ktorý má zaň určitú zodpovednosť, napr. za čistotu a poriadok, mapovanie neprispôsobivých občanov, preverovanie pripomienok poslancov a občanov. Niektorí policajti majú pridelené dva okrsky. Kontaktné údaje aj s fotografiami jednotlivých okrskárov sú zverejnené na webstránke mesta. Pre zlepšenie informovanosti občanov ich postupne uverejňuje aj mesačník INFO. V predstavovaní pokračujeme obvodmi s číslom 1 (Centrum mesta, Dolné mesto, Sihoť, Opatová, Kubrá a Kubrica) a s číslom 2 (sídlisko JUH I a II, Lesopark Brezina, Noviny, Trenčianske Biskupice, Nozdrkovce).

STRANU PRIPRAVILA EV

Samostatný inšpektor **Ján Mihál** má na starosti dva okrsky. Do okrsku s číslom 9 patria tieto časti a ulice mesta: gen. M. R. Štefánika, K výstavisku, Pod Sokolice, Pred poľom, Súvoz, Kubranská, K zábraniu. Do okrsku s číslom 10 patria: Kubra Kubranská, Kubrická, Pod lipami, Zelnica, M. Hricku, J. Derku, J. Fabu, Za humnami, Dubová, Dubník, Skalničky, Záhr. osada Volavé.

KONTAKT
Tel.: 032/6504 273
Mobil: 0902 911 027
E-mail: msp@trencin.sk

Samostatný inšpektor **Peter Margetín** má na starosti okrsok s číslom 11. Do neho patria tieto ulice a časti mesta: Opatovská cesta, Opatová, Potočná, 10. apríla, Horeblatie, Mlynská, Niva, Mníšna, Pod driením.

KONTAKT
Tel.: 032/6504 273
Mobil: 0902 911 027
E-mail: msp@trencin.sk

Samostatný inšpektor **Roman Žitňanský** má na starosti okrsok s číslom 1 v druhom obvode. Do jeho okrsku patria tieto ulice a časti mesta: Jesenského, Jilemnického, Kuzmányho, Moyzesova, Kmeťova, Dolný Šianec, Nemocničná, Panenská, Električná, Legionárska, K dolnej stanici.

KONTAKT
Tel.: 032/6400 910
Mobil: 0902 911 502
E-mail: msp@trencin.sk

ODVOZ LÍSTIA Z MESTSKÝCH POZEMKOV

Mesto zabezpečí odvoz pohrabaného lístia z mestských pozemkov. Občania sa môžu so žiadosťami o odvoz obrátiť na kontaktné číslo 0902 911 051 v pracovných dňoch od 7.00 – 15.00 hodiny, kde nahlásia miesto požadovaného odvozu. Mesto bude vyvážať lístie v týždňových intervaloch, prípadne podľa potreby častejšie.

OZNAM

Kino Hviezda ponúka

Voľné priestory na prenájom:

- divadelná sála
- 3 zrkadlové sály
- seminárne miestnosti

Viac informácií: Kniežaťa Pribinu 3, Trenčín, tel.: 0902 911 480, e-mail: hviezda@trencin.sk

GURMÁNSKY KALENDÁR
HOTELA ELIZABETH

29.03. - 01.04.	Špeciálna Veľkonočná ponuka
12.04. - 14.04.	Rakúsko - uhorská kuchyňa
26.04. - 28.04.	Špeciality jarnej kuchyne
26.04.	Diskopárty 80. - 90. roky
12.05.	Deň matiek
12.05.	Nedeľný brunch
17.05. - 19.05.	BBQ - grilovanie na letnej terase
24.05. - 26.05.	BBQ - grilovanie na letnej terase

Posedenie Vám spríjemní živá hudba.

Rezervácie na tel.: +421 903 987 952

Hotel Elizabeth**** Ul. gen. M. R. Štefánika 2, 911 01 Trenčín,
www.hotelelizabeth.sk, recepcia@hotelelizabeth.sk, +421 32 6506 111

2013 | Kalendár výstav

10. – 13. 4. 2013
ZÁHRADKÁR
19. ročník veľtrhu potrieb pre záhradkárov

10. – 13. 4. 2013
VČELÁR
17. ročník výstavy včelárskych potrieb a včelích produktov

10. – 13. 4. 2013
ZDRAVÝ ŽIVOTNÝ ŠTÝL
15. ročník výstavy zameranej na zdravie, relax a vyváženosť osobnosti

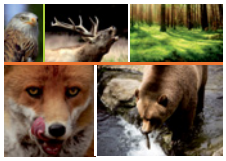

10. – 13. 4. 2013
POĽOVNÍCTVO
6. ročník výstavy poľovníckych potrieb

2. – 4. 5. 2013
FIRECO
11. ročník medzinárodnej výstavy hasičskej, záchranárskej a zabezpečovacej techniky

2. – 4. 5. 2013
UNIPROTECH
10. ročník výstavy ochranných pracovných prostriedkov, materiálov, zariadení a technológií pre zabezpečenie bezpečnosti a ochrany zdravia pri práci

Výstavisko Trenčín
EXPO CENTER a.s., Pod Sokolicami 43, 911 01 Trenčín
tel.: +421 32 770 43 20 · **www.expocenter.sk**

EXPO CENTER TRENČÍN

Súťaž o vstupenky na veľtrh Záhradkár

TRENČÍN si TY

POZVÁNKA

Ekologické aspekty využitia nábrežia a vzťah rieky a mestského prostredia

odborný seminár k problematike povodia rieky Váh a jeho možného funkčného využitia v meste Trenčín

štvrtok 18. 4. 2013, Hotel Elizabeth – kongresová sála od 15.00 s účasťou verejnosti

Pozvaní odborníci z oblasti starostlivosti o riečne toky, ekológie, urbanizmu a priestorového plánovania budú konfrontovať svoje pohľady na využitie nábrežia a potenciálu rieky v mestskom prostredí.

Program:

Celodenné pracovné stretnutie je plánované formou diskusného okrúhleho stola a diskusie v teréne. Od 15.00 prebehne záverečná panelová diskusia, v rámci ktorej sa zosumarizujú témy z programu celého pracovného dňa a dohodnú sa spoločné výstupné tézy seminára. V tomto čase je vítaná účasť širokej verejnosti. O cca 16.30 sa očakáva ukončenie odborného programu s možnosťou diskutovať s prítomnými odborníkmi na vypočuté témy – podľa záujmu publika.

www.trencinsity.sk

CENTRUM VOĽNÉHO ČASU

Východná ul. 9, 911 08 Trenčín,
kontakt: 032/74 33 502, www.cvctn.sk, cvctn@cvctn.sk,
facebook: Centrum Voľného Času

POĎTE S NAMI DO LETNÉHO POBYTOVÉHO TÁBORA

V zdravom tele zdravý duch

Miesto: Kúpeľné mestečko Nimnica • **Termín:** 15. – 19. 7. 2013 • **Počet detí:** 15 • **Cena:** 145 € • **Prihlášky:** do 30. 4. 2013

V cene je zahrnuté: Ubytovanie v dvojlôžkových izbách, stravovanie 5 x denne + pitný režim, cestovné, poistné, vstup do Medicínskeho wellness s bazénom, plavba loďou po priehrade, vychádzky do okolia, odmena za súťaže, opekačka.

Ako prežiť v prírode

Miesto: Chata Odevák Trenčín – Kubrica • **Termín:** 22. – 26. 7. 2013 • **Počet detí:** 20 • **Cena:** 110 € • **Prihlášky:** do 30. 4. 2013

V cene je zahrnuté: Ubytovanie a stravovanie 5x denne + pitný režim, cestovné, poistné, plavba loďou, turistické vychádzky so zdolávaním prekážok, nočný pochod, odmena za súťaže, opekačka.

Cesta okolo sveta s Dankou a Jankou

Miesto: CVČ Bojnice • **Termín:** 7. 7. 2013 – 12. 7. 2013 • **Počet detí:** 15 • **Cena:** 115 € • **Prihlášky:** do 31.5.2013
V cene je zahrnuté: Ubytovanie, stravovanie 5x denne, cestovné, poistenie, vstupy, materiálne zabezpečenie

Podrobné informácie a prihlášky na **www.cvctn.sk**

Vstup Voľný!

Milé deti, pani učiteľky a rodičia, príďte sa zabaviť spolu s nami na

spoločne jeden pre druhého dm Veselé zúbky

CELOSLOVENSKÝ DEŇ VESELÝCH ZÚBKOV

Obchodné centrum Laugaricio

Trenčín
piatok **26. apríla 2013**
10:00 – 18:00 hod.

Stretnite sa osobne s
Mirom Jarošom, Robom Pappom a Bystríkom,

Odol

www.veselezubky.sk

zabavte sa, zasúťažte si a vyhrajte
množstvo zaujímavých zúbkových cien.

dm
TU SOM ČLOVEKOM TU NAKUPUJEM

Názov periodickej tlače: **INFO TRENČÍN**. Vydavateľ: Mesto Trenčín, IČO: 00312037. Vychádza raz mesačne. Uzávierka čísla je vždy 20. v mesiaci. Ročník XV. Náklad 24 000 ks. Adresa vydavateľa: INFO, Mierové nám. 2, 911 64 Trenčín. Tel.: 032/650 42 87, fax: 032/650 42 16, e-mail: info@trencin.sk, zodpovedný redaktor: Eva Mišovičová, grafik: Radoslav Jánoš. Nevyžiadané rukopisy redakcia nevracia a nehonoruje. Tlač: MERKANTIL. Distribúcia: regionPRESS, s. r. o. ISSN 1338-6832. Evidenčné číslo: EV 3517/09. Nepredajné, rozširované do schránok všetkých domácností v meste Trenčín.

KINO
DIVADLO
VÝSTAVY
KONCERTY
PRE DETI
VOĽNÝ ČAS

Kam v Trenčíne

apríl 2013

KINO

CINEMAX

ZOC MAX, Ul. gen. M. R. Štefánika 426, 032/741 92 40, www.cine-max.sk

od 1. 4. | Nepoužiteľní
Hviezda súčasnej francúzskej komédie, Omar Sy, sa po veľkom úspechu filmu Nedotknuteľní predstavuje v ďalšom filme o dvoch parťákoch odlišného pôvodu a farby pleti, ktorí spoločne prekonávajú nástrahy osudu.

od 4. 4. | Pár nenormálnych aktivít
Keď sa konečne Malcolm rozhodne zavesiť staromládenectvo na kliniec a dovolí svojej priateľke, aby se k nemu nasťahovala, netuší, kto privandruje s ňou.

od 4. 4. | Smrteľné lži

Robert Miller (Richard Gere) sa na oslave svojich 60. narodenín javí sa ako stelesnenie úspešného podnikateľa a dokonalého rodinného života. Za stenami jeho dokonalého sídla mu všetko prerastá cez hlavu.

od 4. 4. | Hostiteľ
Príbeh sa odohráva v budúcnosti, keď Zem čelí mimozemskej invázii, hlavné slovo však má láska a odhodlanie za svoju lásku bojovať.

od 4. 4. | Ako za starých čias
Val (Al Pacino) opúšťa po dlhých 28 rokoch brány väzenia, pred ktorými ho čaká najlepší kamarát Doc (Christopher Walken).

od 4. 4. | Paríž – Manhattan
Príbeh farmaceutičky Alice, ktorá nachádza únik zo samoty vo filozofických filmoch Woodyho Allena.

od 11. 4. | Dávam tomu rok
Neúspešný spisovateľ Josh a jeho ambiciózna priateľka Nat sa napriek odlišným povahám rozhodnú vstúpiť do manželstva. Zaľúbenosť tejto dvojice je očividná, no ich priatelia sú presvedčení, že im manželstvo vydrží maximálne jeden rok.

od 18. 4. | Proti vetru
Život Paula sa zmení po tom, čo jeho žena nenávratne zmizne. Po roku hľadania je zúfalý a bez východiska. Jeho posledná šanca je začať všetko znovu od nuly.

od 25. 4. | Bezpečný prístav
Do Southportu sa presťahuje Katie, ktorej minulosť zahaľuje tajomstvo.

ARTKINO METRO

Mierové nám. 4, 032/743 44 15, www.lampart.sk

5. 4. | 16.30 | Filmový klub mladých: Anime play
Projekcia japonských animovaných filmov spojená s krátkou prednáškou.

5. 4. | 19.00 | Hon
Lukas pracuje v materskej škôlke a začína žiť nový život – má kamarátov, novú prácu, priateľku a skvelý vzťah so synom. Túto idylu však naruší jedna lož, ktorá sa začína šíriť v komunite jeho kamarátov.

6., 7. 4. | 19.00 | Divoký Django
Otrok Django sa pod vplyvom nemeckého lovca ľudí doktora Schultza, sám stane krutým lovcom ľudí za odmenu.

7. 4. | 16.00 | Legendárna partia
Jack Frost vyzerá na 18 rokov, a žije už tri storočia. Prináša chlad, ľad a snehové prázdniny. Dokáže zmraziť celú ulicu, lietať nad mestom, no deti na neho neveria…

9. 4. | 19.00 | Cézar musí zomrieť
Vo väznici Rebibbia predstupuje pred publikum skupina väzňov, aby odohrala klasickú tragédiu – Július Cézar Williama Shakespeara. Po aplauze sa „herci" vracajú do svojich ciel, aby si ďalej odpykávali mimoriadne tresty.

10., 11. 4. | 19.00 | Klip
Príbeh šestnásťročnej Jasny, ktorá sa snaží definovať svoje miesto vo svete a dospieť, stojí na úplnej hrane toho, čo o dnešných tínedžeroch naozaj chceme vedieť…

12. 4. | 15.30 | Filmový klub mladých: Filmy FAMU Praha IV.
15.30 | Blok animovaných filmov
16.30 | Blok dokumentárnych filmov
17.30 | Blok hraných filmov

12. – 14. 4. | 19.00 | Bedári
Hlavným hrdinom muzikálu je Jean Valjean, ktorý je odsúdený na galeje za to, že ukradol kúsok chleba.

14. 4. | 16.00 | Norman a duchovia
Jedenásťročný Norman nenachádza pochopenie u rodičov ani u staršej sestry. Ale Normanov život nie je úplne nudný. Vidí duchov mŕtvych, dokáže s nimi komunikovať…

16. – 18. 4. | 19.00 | Medvedík
Takmer 40-ročný Denis je starý mládenec a živí sa ako profesionálny kulturista. Nedarí sa mu ani v práci, ani v láske.

19. 4. | 16.30 | Filmový klub mladých: Anime play
Projekcia japonských animovaných filmov spojená s krátkou prednáškou.

19. – 21. 4. | 19.00 | Anna Karenina
Adaptácia slávneho románu L. N. Tolstého.

21. 4. | 16.00 | Krúdovci
Dobrodružná animovaná komédia rozprava príbeh prvej pravekej rodiny na svete – Krúdovcov.

23., 24. 4. | 19.00 | Je to iba vietor
V roku 2008 sa v Maďarsku odohrala séria rasových útokov na miestnu rómsku komunitu.

25., 26. 4. | 19.00 | Kráľovská aféra
Príbeh zakázanej lásky medzi Johanom Struenseeom, nemeckým lekárom pološialeného dánskeho kráľa Kristiána VII. a jeho manželkou, mladučkou kráľovnou Karolinou Matyldou Hannoverskou.

26. 4. | 15.30 | Filmový klub mladých: Filmy VŠMU Bratislava III.
15.30 | Blok animovaných filmov
16.30 | Blok dokumentárnych filmov
17.30 | Blok hraných filmov

27. – 30. 4. | 19.00 | Anjelský podiel
Robbie má okolo dvadsať, je bez práce a s priateľkou Leonie čaká syna. Za napadnutie podobného mladíka je odsúdený na verejné práce.

30. 4. | 16.00 | Rio
Vzácny papagáj Blu tvorí so svojou paničkou Lindou nerozlučnú dvojicu. Blu nemá problém uvariť kávu, pripraviť raňajky, vyčistiť si zuby alebo poslúžiť Linde ako jej osobný budík.

DIVADLO

POSÁDKOVÝ KLUB

Hviezdoslavova 16, 0960 333 815

7. 4. | 16.00, 19.00 | RND – Polooblačno
K blížiacemu sa päťdesiatemu výročiu vzniku Radošinského naivného divadla napísal Stanislav Štepka veľkú dvojdielnu javiskovú hru zo života rodnej Radošiny a zároveň nepriamo aj Slovenska v predchádzajúcom dvadsiatom storočí.

24. 4. | 19.00 | Kto zhasol svetlo

Brilantná komédia o tom, čo všetko sa môže stať, ak si domov privediete milenca vo chvíli, keď sa tam objaví milenka s vaším manželom. A čo s tým všetkým urobí skrytý poklad rodiny, pomocníčka v domácnosti Anna? Koho vytočia jej nápady, sedliacky rozum a svojský humor? Podarí sa jej zachrániť pokoj rodinného kozubu? Britké dialógy, nečakané zámeny a gejzír gagov v podaní obľúbených slovenských hercov.

2. 5. | 19.00 | Idiot

Divadlo Astorka Korzo ´90 prináša ďalší z veľkých príbehov svetovej literatúry. Miroslav Krobot vytvoril podľa románu F. M. Dostojevského svet zaujímavých postáv, svet, kde nechýba vášnivá láska, vášnivá žiarlivosť ani vášnivá nenávisť. Do tohto prostredia vstupuje výnimočný mladý muž, zvláštne vnímavý, dobrý a prívetivý ku všetkým naokolo. Je však možné, aby tu zavládla harmónia, všeobecná láska a dobrota?

19. 5. | 19.00 | Malé manželské zločiny

Krásny, fascinujúci, úchvatný obraz manželstva, s jeho démonmi, žiarlivosťou, pokrytectvom, egoizmom, zaslepením, ošúchanosťou, ťažkopádnosťou. Na druhej miske váh sú nezabudnuteľné spomienky, zviazanosť, humor a neha. Príďte si vychutnať brilantné výkony Milana Lasicu a Marty Sládečkovej.

KINO HVIEZDA

Ul. kniežaťa Pribinu 2

14. 4. | 18.00 | Výlet
Hra vznikla na základe skutočných zážitkov. Postavy v tomto príbehu nie sú vymyslené a ich podobnosť so skutočnými osobami nie je dielom náhody. To čo sa v našom predstavení odohráva je reálny obraz skutočných udalostí, ktoré sa dejú takmer denne.

26. 4. | 19.00 | Chutilo vám, páni? – Pavol Seriš
21. repríza úspešnej komédie jedného herca z podivného sveta reštaurácií a čašníkov. Autor – Pavol „Palec" Seriš je držiteľom Ceny Stana Radiča za Objav roka na európskom festivale humoru a satiry Kremnické gagy 2012. Počas predstavenia odohrá herec viac ako 20 rôznych charakterov z prostredia jednej netradičnej reštaurácie. Keďže používa iba minimum rekvizít, počíta s aktívnou predstavivosťou diváka.

KLUB LÚČ
Ul. kniežaťa Pribinu 2, 0903 027 910, www.klubluc.sk

13. 4. | 19.00 | Večer divadelnej improvizácie
Tri tvorivé tvory v Klube Lúč a ich divadelná improvizácia. Juraj "Šoko" Tabaček, Lukáš "Pucho" Puchovský, Stano "Stanley" Staško a ich divoko-humorná cesta improvizáciou aj na Vaše témy a podnety.

27. 4. | 19.00 | Divadlo S.T.O.K.A.: Neistý grunt

Inscenácia vznikla tvorivou metódou autorského divadla, improvizáciami bez stanovenia konkrétnych cieľov. Pohrávanie sa s rôznymi divadelnými postupmi, commedie dell'arte, tanca butoh, expresívnych postupov chudobného divadla, expresionizmu, estrádnych hudobných vystúpení, či groteskných skečov, je vďaka hereckej virtuozite oboch protagonistov, čosi ako chudobné divadelné orgie na pomedzí estrády a avantgardy.

VÝSTAVY

GALÉRIA M. A. BAZOVSKÉHO
Palackého 27, 032/743 68 58, www.gmab.sk

Miloš Alexander Bazovský – stála expozícia
Dielo M. A. Bazovského patrí ku skvostom slovenského výtvarného umenia. Inovovanú expozíciu pripravenú pri príležitosti 40. výročia založenia galérie, tvorí 52 malieb a 18 kresieb.

1. – 28. 4. | Kontexty RGB
Výstava prác pedagógov a študentov KPVU Pd F TU v Trnave. Traja pedagógovia z katedry pedagogiky výtvarného umenia Pedagogickej fakulty Trnavskej univerzity – C. Blažo, R. Gajdoš a V. Rónaiová ponúkajú uvažovanie o tom, nakoľko je ich nezávislý výskum na poli troch klasických médií maľby, kresby a grafiky čitateľný cez vizuálny jazyk aj v prácach ich študentov.

1. – 28. 4. | Xénia Bergerová: Maľba
Akademická maliarka Xénia Bergerová (1977), absolventka Vysokej školy výtvarných umení v Bratislave, Ateliéru maľby, patrí k vyhraneným predstaviteľkám súčasného slovenského výtvarného umenia.

MESTSKÁ VEŽA
Sládkovičova ul., 032/650 42 10

3. – 30. 4. | Figurálna kresba 2013

Mesto Trenčín a ZUŠ Karola Pádivého vás pozývajú na výstavu najlepších prác autorov vo veku od 10 do 19 rokov.

POSÁDKOVÝ KLUB
Hviezdoslavova 16, 0960 333 815

1. – 10. 4. | Sviatky jari
Výstavka ručných prác s veľkonočnou tematikou.

1. – 28. 4. | Laugaricio 2013
Výstava k 50. výročiu založenia klubu filatelistov 52-19 pri Posádkovom klube.

10. 4. – 12. 5. | Tak to vidím
Výstava obrazov Miroslava Volníka. Vernisáž sa uskutoční 10. 4. o 16.30 hod.

KLUB LÚČ
Ul. kniežaťa Pribinu 2, 0903 027 910, www.klubluc.sk

1. – 30. 4. | Okamihy – výstava fotografií Miroslava a Róberta Fapša
„Okamihy v ľuďoch, ľudia v okamihoch" – aj takýto pseudonym môže mať výstava fotografií. Fotenie je ich spoločným koníčkom, preto sa mu venujú už niekoľko rokov. Každý má osobitý štýl, ale jedno majú spoločné, a to záľubu v čiernobielej fotografii.

GALÉRIA A KAVIAREŇ VÁŽKA
Mierové námestie 34

1. – 7. 4. | Juraj Toman: Miesta

16. 4. – 5. 5. | Ján Kováliк: Tak si tu žijeme
Vernisáž sa uskutoční 16. 4. o 17.00 hod.

VÝSTAVNÉ PRIESTORY TSK
Ul. k dolnej stanici

1. – 3. 4. | Stretnutie – Setkání
28. družobná výstava výtvarníkov a fotografov regiónov Trenčín a Uherské Hradiště.

CENTRUM SENIOROV
Osvienčimská 3, 032/743 45 35

2. – 30. 4. | Život okolo mňa
Výstava fotografií MUDr. Jozefa Jakuša.

KC AKTIVITY
Kýjevská 3183, 032/658 26 08, www.kcaktivity.sk

1. – 30. 4. | Tvorenie s potešením
Výstava prác detí od 3 – 15 rokov navštevujúcich rôzne výtvarné krúžky v KCA.

VEREJNÁ KNIŽNICA M. REŠETKU V TRENČÍNE
Hasičská 1, 1. posch.

1. – 30. 4. | Výstavky kníh pre deti – alebo, deti zoznámte sa s niečím novým

1. – 7. 4. | Andersenove rozprávky

8. – 14. 4. | Predstavujeme cudzojazyčnú literatúru

15. – 21. 4. | Šikovné ruky

22. – 30. 4. | Týždeň s Astrid Lindgrenovou

KULTÚRNY DOM ZLATOVCE
Hlavná ulica

26., 27. 4. | 9.00 – 18.00 | Výstava skalničiek, sukulentov a bonsají
Výstava spojená s ponukou výpestkov skalničiek, konífer, kaktusov a sukulentov.

KONCERTY

GALÉRIA M. A. BAZOVSKÉHO
Palackého 27, 032/743 68 58, www.gmab.sk

14. 4. | 18.00 | Trenčianska hudobná jar
Harmónia Seraphica – Večer piesní Giuseppe Verdiho. Jaroslav Pehal – bas, Daniel Simandl – klavír.

REFEKTÁR KOLÉGIA PIARISTOV
Mierové námestie (vchod cez kaviareň Alžbetka)

21. 4. | 18.00 | Trenčianska hudobná jar

Moyzesovo kvarteto a Nicola Bulfone Komorný koncert.

28. 4. | 18.00 | Trenčianska hudobná jar
Komorné združenie Collegium Wartberg. Dagmar Podkamenská-Bezačinská – soprán, Jozef Podhoranský – violončelo, Ján Krigovský – kontrabas, Daniel Buranovský – klavír.

KLUB LÚČ
Ul. kniežaťa Pribinu 2, 0903 027 910, www.klubluc.sk

5. 4. | 22.00 | Neandrtallica
Po vyše roku sa do Trenčína vracia najdivokejšia a najbláznivejšia párty, akú naše krásne mesto zažilo. Dj Bass(t)art a Dj Palec zostúpia z vrchov hôr, aby opäť raz ukázali, že vedia rozhýbať i tie najväčšie drevá v sále.

12. 4. | 20.00 | Hardcore punk show
Live koncert.

19. 4. | 21.00 | Interior sounds!
Dj event.

20. 4. | 20.00 | Chiki liki tu a + Jealousy mountain duo (USA)
Live koncert.

25. 4. | 20.00 | The canyon observer
Live koncert.

26. 4. | 21.00 | Panáčik + Burning boy
Koncert.

30. 4. | 20.00 | Emperor (USA) + J (CZ)
Live koncert.

GALÉRIA A KAVIAREŇ VÁŽKA
Mierové námestie 34

5., 19., 26. 4. | 19.00 | Ján Severský
Piatkové posedenia pri živej hudbe.

12. 4. | 19.00 | Fascination Band
Piatkové posedenia pri živej hudbe.

POSÁDKOVÝ KLUB
Hviezdoslavova 16, 0960 333 815

17. 4. | 19.00 | Ján Berky Mrenica a Diabolské Husle
Exkluzívny koncert výnimočného husľového virtuóza a Diabolských Huslí. Hosťom je sólista SND M. Doboš. Koncert plný zábavy emócií, krásnych melódií. Od operety k muzikálu až po slovenskú ľudovú pieseň. Zaznejú melódie z operiet E. Kálmána, R. Piskáčka – muzikálu – J. Bocka – Fidlikant na streche, F. Loewe – My Fair Lady a iné.

19. 4. | 19.00 | La Gioia
Skupina La Gioia prezentuje hudobný štýl – pop opera, ktorý spája populárnu hudbu a operný spev. Je to zoskupenie troch spevákov, ktorí interpretujú populárne piesne v štýle belcanta. Repertoár tria tvoria nielen skladby svetovej hudobnej scény, ale najmä pozoruhodné úpravy známych slovenských a českých hitov, ktoré v podaní La Gioia znejú doteraz nepočutým, originálnym spôsobom.

24. 4. | 17.00 | Hrajú nám pre radosť
Koncert detí Základnej umeleckej školy.

MESTSKÁ ŠPORTOVÁ HALA
Mládežnícka ul.

19. 4. | 19.00 | Michal David v Trenčíne
Fanúšikovia Michala Davida sa môžu tešiť na 2 hodinový koncert nabitý energiou, skvelými pesničkami a zaspomínať si na časy nielen mladosti. Neváhajte a príďte si vypočuť hity ako Diskopříběh, Céčka, Pár přátel mít a mnohé ďalšie.

PIANO KLUB
Ulica pod Sokolicami 16, 032/744 50 81, www.pianoclub.sk

5. 4. | 19.00 | Polemic
Koncert.

10. 4. | 19.00 | Fragile
Koncert.

12. 4. | 19.00 | Zoči Voči
Koncert.

13. 4. | 19.00 | Vlasta Redl
Koncert.

26. 4. | 20.00 | Para
Lineup: Senderovci, Para, Moja Reč.

PRE DETI

VEREJNÁ KNIŽNICA M. REŠETKU V TRENČÍNE

22. 4. | 10.00 | Hľadáme stratenú rozprávku
Čítanie rozprávok pre najmenšie deti a ich rodičov s Materským centrom Srdiečko. Miesta konania: Hasičská ul. č. 1, 1. posch. a pobočka Juh (v KC Aktivity), pobočka Dlhé Hony (v OC Družba).

23. 4. | 10.00 | Hľadáme stratenú rozprávku
Miesto konania: pobočka Kubra (v Kultúrnom centre Kubra).

VEREJNÁ KNIŽNICA M. REŠETKU V TRENČÍNE
Hasičská 1, 1. posch.

5. 4. | 18.00 | – 6. 4. | 9.00 | Noc s Andersenom
13. ročník medzinárodného podujatia počas ktorého deti, ktoré sú prihlásené za čitateľov knižnice, „ponocujú" medzi knihami za účasti spisovateľky, Trenčanky, Márie Hanovej. Účasť treba vopred dohovoriť na t. č. 032/746 07 15.

MC SRDIEČKO
Pobočka v KC Stred, Ul. 28. októbra 2, 032/743 04 32

9., 16., 23., 30. 4. | 16.30 | Popoludňajšie Riekankovo

15. 4. | 16.00 | Vyrábame s deťmi
Kytica, ktorá nezvädne – papierová.

16., 30. 4. | 10.00 – 12.00 | Riekankovo
Deti a mamy sa spoločne hrajú pri riekankách.

ZŠ, DLHÉ HONY

9., 16., 23., 30. 4. | 17.00 | Cvičenie detí s rodičmi

TJ SOKOL
Mládežnícka 2

10., 17., 24. 4. | 17.00 | Cvičenie detí s rodičmi

ZOC MAX
Gen. M. R. Štefánika 426, www.ocmax.sk/trencin

5. – 6. 4. | Noc v Detskom kútiku
Deti vo veku 6 – 12 rokov môžu prespať v detskom kútiku – samozrejme budú mať rôzne aktivity počas noci, ako výlet s baterkou po centre, rozprávky, filmy a pod.

20. 4. | Strikeman show
Aktívny program plný pohybu a tanca určený pre deti a mládež.

GALÉRIA M. A. BAZOVSKÉHO
Palackého 27, 032/743 68 58, www.gmab.sk

17. 4. | 9.30 – 11.30 | Galerkovo
Veselé tvorivé stretnutie pre deti do 6 rokov a ich rodičov. Deti sa hravým a zábavným spôsobom oboznamujú s výtvarným umením. Učia sa pracovať s farbou, tvarom a rôznymi materiálmi.

7. 4. | 14.00 – 16.00 | Farebná nedeľa
Tradičné nedeľné tvorivé podujatie v Ateliéri Majstra Galerka. Podujatie je určené pre všetky deti, ktoré radi tvoria, vymýšľajú a hrajú sa s výtvarným umením.

KC AKTIVITY
Kyjevská 3183, 032/658 26 08, www.kcaktivity.sk

1. – 30. 4. | Tancujúce tigríky – tanečné jasličky
Prvé tanečné jasličky pre deti od 1,5 roka s rodičom. Informácie a prihlášky na 0903 783 724.

1. – 30. 4. | Tanečná škola Goonies
Tanečná škola moderného tanca. Informácie a prihlášky na 0915 101 051.

1. – 30. 4. | Tanečná škola Aura dance
Tanečná škola moderného tanca pre deti od 4 do 20 rokov. Informácie a prihlášky na 0908 731 125.

1. – 30. 4. | CVČ Trenčianske Teplice – tanečná škola
Tanečná škola moderného tanca pre deti od 4 – 18 rokov. Informácie a prihlášky na 0903 793 557.

2., 9., 16., 23., 30. 4. | 15.00 – 17.00 | Klub malých keramikárov
Tvorivé dielne pre deti od 6 do 14 rokov s výučbou základnej práce s hlinou a glazúrou a inými netradičnými materiálmi. Prihlášky a informácie na 0908 210 940 alebo info@kcaktivity.sk.

11., 18., 25. 4. | 10.00 – 11.00, 16.00 – 17.00 | Tvorenie s potešením pre najmenších
Tvorivé popoludnie pre deti od 2 rokov v sprievode jedného z rodičov. Výtvarné techniky so zameraním na rozvíjanie jem-

nej motoriky rúk a tvorivého myslenia.

11., 18., 25. 4. | 15.00 – 16.30 | Tvorivé dielničky – Klub
Deti vo veku 6 – 15 rokov si môžu vyskúšať zaujímavé umelecké techniky. Klub je určený pre všetky úrovne od začiatočníkov až po pokročilých.

5., 12., 19., 26. 4. | 15.00 – 16.00 | Šikovné prsteky
Tvorivé a keramické workshopy pre deti ZŤP.

OC LAUGARICIO
Belá 7271, 032/658 53 94, www.laugaricio.com

27. 4. | 15.00 – 18.00 | Mami to je pre teba
Tvorivé dielničky nielen pre deti, ale aj pre dospelých.

KLUB LÚČ
Ul. kniežaťa Pribinu 2, 0903 027 910, www.klubluc.sk

21. 4. | 16.00 | Detský divadelný klub: Divadlo Piki: Elá a Hop

Počas 50 minút spolu s deťmi navštívime strašidelný zámok, múzeum voskových figurín, zúčastníme sa nakrúcania filmovej rozprávky, zájdeme na koncert, aj na karneval.

VOĽNÝ ČAS

MIEROVÉ NÁMESTIE

30. 4. | 16.00 | Tradičné stavanie mája s dychovou hudbou Opatovanka.

1. 5. | 10.00 – 18.00 | Majáles
Celodenný program s folklórom, dychovkou a slovenskými evergreenmi, tvorivé dielne a hry pre deti, májový gazdovský jarmok plný dobrých vôní a chutí.

VEREJNÁ KNIŽNICA M. REŠETKU V TRENČÍNE
Nám SNP 2, 1. posch.

10., 17., 24. 4. | 8.00 – 9.30 | Babi, pošli mi to mejlom
Inštruktáž na zvládnutie základov PC a komunikácie prostredníctvom e-mailu pre seniorov. Kontakt na prihlásenie: 032/770 83 14.

VEREJNÁ KNIŽNICA M. REŠETKU V TRENČÍNE
Hasičská 1, 2. posch.

12. 4. | 9.00 – 14.00 | Jazykový kvet – Language Flower 2013
Celoslovenská akreditovaná súťaž v prednese poézie, prózy a divadelných predstavení detí a mládeže v cudzích jazykoch – krajské finále.

16. 4. | 16.00 | Kým som šťastný
Prezentácia knihy Oľgy Feldekovej spojená s autogramiádou a predajom knihy.

18. 4. | 16.00 | Predchádzanie depresiám
Ako možno utvárať svoj život , aby sme znížili riziko depresie? Diskutuje MUDr. M. Margočová a PhDr. O. Lacková.

25. 4. | 16.00 | Sladké sny
Prezentácia knihy trenčianskej rodáčky Martiny Monošovej v rámci cyklu Poznávame Trenčanov.

KLUB LÚČ
Ul. kniežaťa Pribinu 2, 0903 027 910, www.klubluc.sk

6. 4. | 19.00 | Vernisáž výstavy Okamihy + koncert Jelly Belly
Jelly Belly je tanečno-phanková forma hluku. Zvukoví remeselníci ignorujú ukončenie deväťdesiatych rokov dvadsiateho storočia a podľa vlastných slov je ich poslaním hudbou namiesto zbraní oslobodiť bájnu krajinu Východného pobrežia.

13. 4. | 11.00 | Handmade burza
Na tejto burze sa budú predávať hlavne handmade, čiže ručne vyrábané výrobky. Pokiaľ má ale niekto záujem predávať svoje knihy, MC kazety, CD, DVD, vinyly, plagáty, pohľadnice, skrátka všetky takéto zaujímavé vecičky, ste tiež vítaní.

MC SRDIEČKO
Hviezdoslavova 6, 032/743 04 32, www.mcsrdiecko.sk

5., 12., 19., 26. 4. | 10.30 | Mami spricht Deutsch
Mamičky sa rozprávajú po nemecky a deti sa pri nich hrajú.

11., 18., 25. 4. | 10.30 | Mommie's English Club
Mamy sa rozprávajú po anglicky a deti sa pri nich hrajú.

MC SRDIEČKO
Pobočka v KC Stred, Ul. 28. októbra 2, 032/743 04 32

9., 16., 23., 30. 4. | 9.00 – 9.45 | Joga pre mamičky
Cvičenie vhodné pre mamičky s deťmi.

9., 23. 4. | 10.00 | Podporná skupina mamičiek v dojčení
Vedie laktačná poradkyňa Milka Hromníková.

9., 16., 23., 30. 4. | 18.00 – 19.30 | Joga v tehotenstve
Vhodný pohyb v období tehotenstva pre rozhýbanie a uvoľnenie celého tela.

10., 17., 24. 4. | 17.00 | Cvičenie pre tehotné – profylaxia

11. 4. | 16.30 | Homeopatia pre deti
Hľadáte jemný a prirodzený spôsob liečby vašich detí? Príďte sa porozprávať o homeopatii. Povieme si pár faktov, odstránime pár mýtov a pridáme pár konkrétnych liekov na úrazy a bežné ochorenia našich detí (nádchy, chrípky, . . .).

18. 4. | 16.30 | Cyklus rodičovských diskusií s Mgr. Veronikou Kuricovou
8. téma: Prvý rok v živote dieťaťa – budujeme základy pre spokojný život.

HOSS SPORT CENTER
Karpatská 7537

8., 15., 22., 29. 4. | 9.30 – 11.30 | Outdoorové cvičenia rodičov s deťmi
Len za priaznivého počasia. Zabezpečený pitný režim, WC, prebaľovací pult.

6. 4. | 9.30 – 11.30 | Cvičme celá rodina – mama, tato a detičky
Cvičenie na čerstvom vzduchu s rôznymi cvičebnými pomôckami.

CENTRUM SENIOROV
Osvienčimská 3, 032/743 45 35

1. – 30. 4. | 9.30 – 11.00 | Cvičenie pre ženy

5., 8., 12., 15., 19., 22., 26., 29. 4. | 9.30 – 12.00 | Spevácka skupina Sihotiar

8., 15., 22., 29. 4. | 16.00 – 17.00 | Joga pre ženy

8., 15., 22., 29. 4. | 14.00 – 17.00 | Keramika – klub

8., 15., 22., 29. 4. | 9.00 – 17.00 | Pedikúra

8. 4. | 16.00 | Bonsaj klub

9., 16., 23. 4. | 14.00 – 17.00 | Jednota dôchodcov Slovenska č. 5

9. 4. | 15.00 | Prednáška a beseda s Mestskou políciou

10., 17., 24. 4. | 9.00 – 12.00 | Jednota dôchodcov Slovenska č. 27

10., 17., 24. 4. | 10.00 – 11.30 | Brušné tance

10., 17., 24. 4. | 15.00 – 17.00 | Diabetes – konzultácie

10., 17., 24. 4. | 16.00 – 17.00 | Angličtina

10., 17., 24. 4. | 16.00 – 17.00 | Nemčina

11., 18., 25. 4. | 11.00 – 16.00 | Masáže

11., 18., 25. 4. | 15.00 – 17.00 | Taroky a kartové hry

16. 4. | 15.00 | Dedenie
Prednáša JUDr. Stanislav Kecera.

25. 4. | 16.00 | Poľský klub

KC STRED
(bývalé KC DLHÉ HONY), Ul. 28. októbra 2, 032/652 21 36

1. – 30. 4. | Gitara s Ivanom Dobiášom

1. – 30. 4. | Gitara s Dušanom Dobiášom

1. – 30. 4. | Klavír s Natáliou Říhovou

9., 16., 23., 29. 4. | 19.00 – 20.00 | Dance aerobik

10., 17., 24. 4. | 19.00 – 20.00 | Pilates s Aničkou

11., 18., 25. 4. | 17.30 – 18.45 | Joga v dennom živote

11., 18., 25. 4. | 18.00 – 19.00 | Basic-step aerobik

11., 18., 25. 4. | 19.00 – 20.00 | Basic aerobik

5., 12., 19., 26. 4. | 18.30 – 20.00 | Zumba

8., 15., 22., 29. 4. | 10.00 – 11.00 | Cvičenie pre seniorov

8., 15., 22., 29. 4. | 17.00 – 18.30, 18.30 – 20.00 | Tai – chi pre začiatočníkov aj
pokročilých

10. 4. | 13.30 – 15.30 | Akadémia III. veku

GALÉRIA A KAVIAREŇ VÁŽKA
Mierové námestie 34

6. 4. | 17.00 | Zuzana Mareková
Rozprávanie študentky študujúcej výtvarníctvo v Anglicku, prezentácia vlastnej tvorby.

13. 4. | 17.00 | Veronika Šikulová: Miesta v sieti
Autorské čítanie a beseda s autorkou.

14. 4. | 17.00 | Spomínanie vo Vážke: Pepo Jelínek
Známy trenčiansky výtvarník.

20. 4. | 19.00 | FolklórVážka
Ľudová zábava – hrá ĽH Kvit.

28. 4. | 17.00 | Slávka Očenášová
Spomienky spisovateľky na výtvarníka Igora Rumanského.

POSÁDKOVÝ KLUB
Hviezdoslavova 16, 0960 333 815

8. 4. | 16.00 | Hlavné zásady pestovania ovocných drevín v tvare štíhle vreteno
Prednáša Ing. Boldiš.

14. 4. | 7.00 – 12.00 | Výmenné stretnutie zberateľov pivných kuriozít

14. 4. | 16.00 | Beseda s Ing. Lacom Levčíkom
Beseda s členom komisie pre riešenie leteckých mimoriadnych udalostí v letovom priestore Slovenska.

18. 4. | 15.00 | Privítanie jari – spoločenské stretnutie seniorov

18. 4. | 16.00 | 350. výročie vpádu Turkov do Trenčína a okolia v roku 1663
Prednáša PhDr. Milan Šišmiš.

KC AKTIVITY
Kýjevská 3183, 032/658 26 08, www.kcaktivity.sk

9., 16., 23., 30. 4. | 16.45 – 17.45 | Zdravotný pilates
Cvičenie vhodné pre začiatočníkov a ľudí s bolesťami chrbta.

9., 16., 23., 30. 4. | 17.30 – 19.00 | Francúzsky jazyk pokročilí
Trojmesačný konverzačný klub je vhodný pre stredne pokročilých. Info a prihlášky v kancelárii KcA 0908 210 940.

9., 16., 23., 30. 4. | 18.00 – 19.30 | Joga v dennom živote
Cvičenia jogy navrhnuté pre postupný a trvalý rozvoj človeka a sú otvorené voči všetkým – bez ohľadu na vek a fyzickú kondíciu.

10., 17., 24. 4. | 18.00 – 19.30 | Francúzsky jazyk začiatočníci
Info a prihlášky v kancelárii KcA 0908 210 940.

6. 4. | 14.00 | Klubové stretnutie OZ Veronica spojené s odbornou prednáškou

6. 4. | 9.00 – 17.00 | Základné vzdelávanie mládežníckych lídrov
Seminár je zameraný priamo na rozvoj zručností a získanie nových kompetencií ľudí zapojených do tvorby aktivít pre deti a mládež.

8., 15., 22., 29. 4. | 17.15 – 18.15 | Pilates pre začiatočníkov

8., 15., 22., 29. 4. | 17.30 – 19.00 | Klub francúzskej konverzácie
Trojmesačný konverzačný klub je vhodný pre stredne pokročilých. Info a prihlášky v kancelárii KcA 0908 210 940.

8., 15., 22., 29. 4. | 18.30 – 19.30 | Aerobic
Hodina s prvkami dance aerobiku spojená s posilňovaním a strečingom.

27. 4. | 10.00 | Workshopy polynézskych tancov
Tento workshop je určený tanečniciam, ktoré už majú zvládnuté princípy tanca v bokoch. Teda buď sa už stretli s polynézskymi tancami, majú za sebou základné techniky brušného tanca alebo iných tancov, ktoré využívajú pohupy a trasy bokov.

OC LAUGARICIO
Belá 7271, 032/658 53 94, www.laugaricio.com

11., 18., 25. 4. | 17.30 – 19.00 | Tvorivý ateliér pre dospelých
OC Laugaricio pozýva všetkých záujemcov o rôzne tvorivé techniky – príďte medzi nás a oddýchnite si od každodenných starostí a povinností. Pripravené pre Vás budú výtvarné a umelecké aktivity pod odborným vedením lektorov.

VÝSTAVISKO EXPO CENTER
Pod Sokolicami 43, www.expocenter.sk

10. – 13. 4. | Poľovníctvo
6. ročník výstavy poľovníckych potrieb.

10. – 13. 4. | Záhradkár
19. ročník veľtrhu potrieb pre záhradkárov.

10. – 13. 4. | Včelár
17. ročník výstavy včelárskych potrieb a včelích produktov.

10. – 13. 4. | Zdravý životný štýl
15. ročník výstavy zameranej na zdravie, relax a vyváženosť osobnosti.

24. – 25. 4. | Trenčiansky robotický deň

8. ročník medzinárodnej súťažnej prehliadky robotov.

GALÉRIA M. A. BAZOVSKÉHO
Palackého 27, 032/743 68 58, www.gmab.sk

9., 23. 4. | 9.00 – 11.30 | Ateliér pre seniorov
Návštevníci ateliéru sa na jednotlivých stretnutiach bližšie venujú rôznym výtvarným technikám.

9., 23. 4. | 16.00 – 18.30 | Večerný ateliér pre dospelých
Ide o projekt, ktorý sa zameriava na tvorivé stretnutia pre všetkých priaznivcov výtvarného umenia.

TJ SOKOL
Mládežnícka 2

10., 17., 24. 4. | 17.25 – 18.25 | Kurz orientálneho brušného tanca pre začiatočníčky

10., 17., 24. 4. | 18.30 – 19.30 | Kurz orientálneho brušného tanca pre pokročilé

KINO HVIEZDA
Ul. kniežaťa Pribinu 2

14. 4. | 10.00 – 15.00 | Tanečný workshop Flamenco

Viac informácii a prihlášky na www.ishtar.sk, farisa.dance@gmail.com, 0903 778 862.

MESTSKÁ ŠPORTOVÁ HALA
Mládežnícka ul.

6. 4. | 18.00 | Volejbal Extraliga muži Trenčín – Prešov

6. 4. | 18.00 | Basketbal muži
TJ Štadión Trenčín – BSC Bratislava.

7. 4. | 10.00 | Hádzaná
HK Štart Trenčín – Partizánske.

7. 4. | 11.45 | Hádzaná
HK Štart Trenčín – Partizánske.

10. 4. | 17.00 | Florbal extraliga muži
ŠK 1. FBC Trenčín – semifinále prípadný 5. zápas.

11. 4. | 13.00 – 15.00 | Hádzaná – turnaj mládež

14. 4. | 11.00 – 15.00 | Volejbal kadeti
Trenčín – Púchov.

15. 4. | 9.00 – 14.00 | Orion Florbal Cup 2013
Florbalový turnaj ml. žiakov krajské kolo.

20. 4. | 18.00 | Basketbal muži
TJ Štadión Trenčín – Komárno.

20. 4. | 10.00 | Hádzaná
Mladší dorast HK Štart Trenčín – Bytča.

20. 4. | 11.45 | Hádzaná
Starší dorast HK Štart Trenčín – Bytča.

20. 4. | 16.00 | Florbal extraliga play-off muži
ŠK 1. FBC Trenčín – Hurikán Bratislava.

20. 4. | 19.00 | Extraliga Volejbal muži
Trenčín – Prešov.

21. 4. | 16.00 | Florbal extraliga play-off muži
ŠK 1. FBC Trenčín – Hurikán Bratislava.

22. 4. | 9.00 – 14.00 | Orion Florbal Cup 2013
Florbalový turnaj starších žiakov krajské kolo ZŠ.

27. 4. | 7.30 – 16.30 | Hádzaná staršie žiačky – turnaj

28. 4. | 11.00 – 15.00 | Volejbal kadeti
Trenčín – Myjava.

28. 4. | 9.00 – 14.45 | Florbal mladší žiaci, regionálne kolo

OSPRAVEDLNENIE

V minulom vydaní Kam v Trenčíne sme uviedli pri ponuke podujatí, ktoré sa konali v Centre seniorov na Osvienčimskej ulici, nesprávnu adresu. Za chybu sa ospravedlňujeme.