INFORMAČNÉ NOVINY SAMOSPRÁVY MESTA TRENČÍN

INFOTRENČÍN

2. apríl 2012 | mesačník | ročník XIV | číslo 4

Čo zaujíma Trenčanov – výsledky dotazníka STR. 8

Trenčín ako slobodné kráľovské mesto STR. 9

Zomrel profesor Komorovský STR. 10

Most už reálne stavajú

FOTO (JČ)

Trenčania už takmer prestali veriť, že sa niekedy nový cestný most cez Váh stane skutočnosťou. V týchto dňoch je na jeho mieste čulý stavebný ruch a to pre ľudí znamená výnimočnú historickú udalosť. Prejsť po ňom by sa mali v roku 2014.

VIAC SA DOČÍTATE NA STRANE 3

Z OBSAHU

Územný plán je živý organizmus STR. 4

Z činnosti Mestskej polície v roku 2011 STR. 5

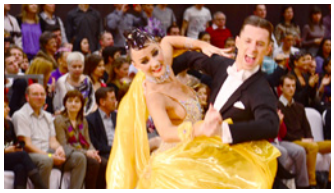

Nová rubrika – Upozornili ste nás STR. 10

Upratovali aj ľudia bez prístrešia

Do jarného upratovania Trenčína sa už od polovice marca pustili obyvatelia niektorých sídlisk. Čistiť mesto pomáhali aj ľudia, ktorí využívali trenčiansku nocľaháreň.

Dokázať, že nie sú všetci bezdomovci takí, ako sa o nich hovorí, chceli dvanásti ľudia bez prístrešia, ktorí sa prihlásili, že chcú pri upratovaní mesta pomôcť. *„Chodia na etapy, včera boli štyria, dnes štyria, každý chce nejako ruku pridať k dielu a prejaviť vďaku mestu za poskytnutie prístrešia,“* povedal zamestnanec nocľahárne Miloš Topiarz.

Jozef (44) a Stanislav (40) čistili od odpadkov sídlisko Juh. *„Ja robím, akurát nemám kde bývať, ale to sa zmení,“* povedal odhodlane Jozef, ktorý na brigádu využil voľno v práci. *„A čo by som inak robil, behal po meste? Lepšie čosi robiť ako sa flákať.“*

Stanislav je momentálne bez práce a tri mesiace i bez domova. *„Opýtali sa ma, či mám čas. A že je to zadarmo? To mi nevadí, som spokojnejší, že som niečo urobil. V živote by som neveril, že takto dopadnem, ale stalo sa a som rád, keď môžem takto pomôcť,“* povedal. Mesto pre týchto ľudí zabezpečilo občerstvenie.

Na upratovanie verejných priestorov využilo aj šestnástich verejnoprospešných pracovníkov z úradu práce. Okolo svojich panelákov si začali obyvatelia upratovať sami. *„Ide Veľká noc, raší tráva, tak nech má voľný priestor,“* povedala Emília Sedláčková. Spolu so susedkami z paneláka 25/18 na Západnej ulici 11 vyhrabávali trávnik a zametali. Ako povedali, chcú mať okolie čisté a pekné. Upratovalo sa aj v ďalších častiach mesta. Ľudia využili príjemné počasie a vyšli s hrabľami a metlami pred svoje domy. Organizované upratovanie počas sobôt potrvá v Trenčíne do mája. Jeho harmonogram nájdete na strane 7.

FOTO (JČ), TEXT (EV)

EDITORIÁL

„Neuverím, až keď neuvidím.“

Asi tak by sa dali charakterizovať nálady Trenčanov pri téme výstavby nového cestného mosta. Neverili, ani keď vládni predstavitelia v septembri minulého roka klepali základný kameň, ktorý teraz leží u zhotoviteľa mosta a čaká na opätovné osadenie po jeho dostavbe v roku 2014.

Mesto Trenčín má viac tém, ktoré ho trápia. Most je témou číslo 1. Aspoň podľa prieskumu, ktorý sme robili prostredníctvom mestských novín INFO a mestského webu. Viac o jeho výsledkoch sa dočítate na ďalších stranách.

Dlhodobou témou je zeleň a čistota mesta. V marci sa začalo jarné upratovanie. Veľkoobjemové kontajnery mesto premiérovo rozváža počas sobôt, aby sa mohlo zapojiť čo najviac obyvateľov. Už prvý víkend na sídlisku Juh ukázal, že o upratovanie je obrovský záujem. A neupratuje len mesto, verejnoprospešní pracovníci a obyvatelia. Z vlastnej vôle začali upratovať aj bezdomovci z trenčianskej nocľahárne ako prejav vďaky za pomoc v najtuhších mrazoch.

V aktuálnom čísle vám prinášame aj zhodnotenie činnosti mestskej polície za minulý rok. Mestská polícia dohliada na zákony, mesto niektoré zákony tvorí. Za základný zákon mesta sa dá považovať územný plán. Pripravili sme pre vás celostranový materiál o novom územnom pláne mesta, ktorým sa budú poslanci mestského zastupiteľstva zaoberať už na najbližšom zasadnutí 19. apríla. Ale ešte predtým nás čaká jeden z najvýznamnejších kresťanských sviatkov. Želáme Vám slnečnú Veľkú noc, veselú šibačku a pohodové chvíle s najbližšími. Nech Vám jarné dni prinesú veľa radosti.

Vaša redakcia

Mesto obmedzilo **verejné osvetlenie**

FOTO (ARCHÍV)

Trenčín nebude svietiť tam, kde svetlá nie sú bezpodmienečne nutné. Verejné osvetlenie obmedzí zatiaľ skúšobne na jeden mesiac.

Z dôvodu dosiahnutia úspor nákladov na verejnom osvetlení sa vo vybraných lokalitách dočasne nebude svietiť. Informoval o tom energetik Roman Sabadka z útvaru interných služieb.

„Vypneme verejné osvetlenie tam, kde jeho prevádzka nie je bezpodmienečne nutná,“ povedal, pričom zdôraznil, že nepôjde o obytné zóny. Z celkového počtu 5 621 svietidiel bude vypnutých približne dvesto, čo sú necelé štyri percentá. *„Obmedzovať sa bude také osvetlenie, ktoré plní napríklad účel dekoračného osvetlenia na Galérii M. A. Bazovského alebo na Mariánskom námestí, alebo také osvetlenie, ktoré z väčšej miery osvetľuje súkromné pozemky.“* Úspory by malo priniesť aj obmedzenie verejného osvetlenia na hrádzi v čase od 24.00 do 5.00 hod.

Skúšobná mesačná prevádzka zmien vo verejnom osvetlení sa začala 1. apríla. *„Počas nej budeme vyladovať celý systém osvetlenia v meste,“* povedal energetik. Mesto takto plánuje ušetriť viac ako 23 tisíc eur ročne. Po zlepšení finančnej situácie mesta budú niektoré vypnuté lokality opätovne funkčné.

Trenčín svieti nízkonákladovými svietidlami najnovšej generácie. Celú sústavu verejného osvetlenia za šetriace svietidlá vymenil ešte v roku 2007.

Mesto neplánuje verejné osvetlenie len obmedzovať, v blízkej dobe príde v záujme zvýšenia bezpečnosti chodcov aj k pribúdaniu verejného osvetlenia v miestach vybraných priechodov pre chodcov. (EV)

VOĽBY V TRENČÍNE

V parlamentných voľbách 10. marca odovzdalo svoj hlas 28 246 Trenčanov. Najväčšiu podporu vyjadrili strane SMER-SD, druhý najväčší počet hlasov získali Obyčajní ľudia a nezávislé osobnosti a treťou politickou stranou, ktorej trenčianski voliči vyjadrili svoje sympatie je KDH. Do Národnej rady SR sa z Trenčína dostali len traja kandidáti, ktorí ale už s prácou v parlamente majú skúsenosti: Magda Košútová (SMER-SD), Marián Kvasnička (KDH) a Anna Vitteková (SMER-SD). (ES)

POZVÁNKA

Najbližšie verejné zasadnutie mestského zastupiteľstva sa bude konať **vo štvrtok 19. apríla o 10.00 hodine**. Jeho program nájdete na www.trencin.sk – samospráva – mestské zastupiteľstvo. (R)

Učitelia si prevzali ocenenia

Obetavosť, úsilie a trpezlivosť pedagógov trenčianskych základných a materských škôl je aj v týchto ťažkých časoch obdivuhodná. Výsledkom ich každodennej práce sú úspechy ich žiakov, ktoré sú zároveň aj pozitívnym zviditeľnením nášho mesta. Aj preto primátor Richard Rybníček vyjadril poďakovanie i úctu trenčianskym učiteľom. Stalo sa tak presne v Deň učiteľov 28. marca.

V obradnej sieni mestského úradu si 12 pedagógov prevzalo z rúk primátora kvety, pamätné listy a drobné darčeky z chránenej dielne. *„Venujete sa niečomu, čo je popri zdraviu vysokou hodnotou. Vaša práca má zmysel. Naša spoločnosť a naše mesto potrebuje vzdelaných ľudí,“* prihovoril sa oceneným učiteľom R. Rybníček.

Ocenení pedagógovia:
Daniela Babálová – ZŠ, Východná 9, **Pavol Bratranec** – ZŠ, Hodžova 37, **Jana Fabianová** – ZŠ, Na dolinách 27, **Daniela Ježíková** – MŠ, Stromová 3, **Alena Kadáková** – MŠ, Šafárikova 11, **Miroslava Koprivňanská** – ZŠ, Bezručova 66, **Jarmila Mahríková** – ZŠ, Kubranská 80, **Eva Pavlíková** – MŠ, Šmidkeho 12, **Erika Podskubová** – ZŠ, Dlhé Hony 1, **Alena Rumanovská** – ZŠ, Ul. L. Novomeského 11, **Jozefa Tehláriková** – ZŠ, Veľkomoravská 12 a **Ľubica Zajacová** – ZUŠ K. Pádivého.

FOTO (JČ), TEXT (ES)

Ide o **historický moment** pre Trenčín

Dopravnej situácii v Trenčíne svitá na lepšie časy. V pondelok 12. marca sa začali stavebné práce na novom cestnom moste cez Váh. Hotový má byť na jeseň 2014.

VIZUALIZÁCIA

Trenčania sa po trinástich rokoch konečne dočkali. Približne dva kilometre južne od súčasného cestného mosta je už čulý stavebný ruch. Združenie ZIPP-Strabag tam začalo stavať nový cestný most. Ide o jednu z najväčších investícií Slovenskej správy ciest v histórii.

Možno ho dokončia na jar

„Trenčín s Prešovom sú dve mestá, ktoré majú najhoršiu dopravnú situáciu na Slovensku,“ povedal generálny riaditeľ Slovenskej správy ciest, a.s. Pavol Pavlásek. *„Aj preto sme veľmi radi, že sa v Trenčíne začali stavebné práce. Investícia pozostáva z viacerých mostných objektov a mimoúrovňových križovatiek.“* Stáť bude zhruba 36 miliónov eur, pričom 85 percent peňazí príde z eurofondov, ostatné zo štátneho rozpočtu. Predpokladaný termín ukončenia je na jeseň 2014, v prípade priaznivých podmienok to však podľa Pavláska môže byť aj o pol roka skôr.

Samotný most má iba pol kilometra

Zhotoviteľom stavby je Združenie ZIPP-Strabag. Medzi subdodávateľmi sú aj trenčianske firmy, ktoré zabezpečili geodetické práce, pripravili stavenisko, sú dodávateľmi betónu a násypového materiálu. Celá stavba má dĺžku zhruba 2,5 kilometra. *„Od ukončenia diaľničného privádzača až po vyústenie na cestu II/507 medzi čerpacou stanicou Agip a OC Laugaricio,“* informovala Jarmila Maslová z útvaru dopravy MsÚ. *„Samotný most je z toho približne pol kilometra, k tomu je 0,7 km preložka miestnej komunikácie Ulice Ľ. Stárka, 0,3 km výstavba komunikácie v priemyselnom parku a 0,5 km výstavba novej komunikácie k leteckému učilišťu.“*

Pre peších i cyklistov

Na moste sú naplánované obojstranné chodníky, pričom jeden bude prispôsobený pre cyklodopravu a druhý pre peších. Na častiach mosta v blízkosti domov sú navrhnuté protihlukové steny. Most sa stane aj diaľničným privádzačom na najväčšie trenčianske sídlisko Juh, povedie do rozširujúcej sa nákupnej zóny na výpadovke smerom na Prievidzu alebo Brno. Bude zároveň 1. etapou juhovýchodného obchvatu mesta.

Ľudia už neverili

Podľa primátora Richarda Rybníčka je začiatok stavby historickým momentom pre všetkých Trenčanov. *„Keď sme poklepávali kameň, mnohí to považovali za marketingový ťah. Ale dnes je výstavba realitou,“* povedal. Podľa nezávislého poslanca Dušana Pašku sa Trenčín konečne dočkal toho, po čom túžil. *„Je to fantastická vec a historická chvíľa.“*

Zmena vo vláde by ho nemala ovplyvniť

„Vnímam to s nadšením. Most už mal dlhé roky stáť. Trenčínu veľmi pomôže,“ povedal predseda poslaneckého klubu SMER-SD v mestskom parlamente Daniel Beníček. Možnosť, že by zmena vládnych predstaviteľov investíciu zastavila, nepripúšťa. Myslí si, že nová vláda stavbu cestného mosta podporí. Jej zastavenia sa podľa neho nikto nemusí obávať. *„Táto vláda môže urobiť len to, že sa stavba urýchli.“* Presvedčenie, že zmena vo vláde túto stavbu žiadnym spôsobom neovplyvní, vyjadril aj trenčiansky primátor. *„Toto nie je o politike, ale o verejnom záujme a o potrebách Slovenska a obyvateľov mesta Trenčín.“*

Na rad príde aj starý most

Hneď ako bude postavený nový most, mal by sa začať renovovať starý cestný most. *„Bude zrekonštruovaný a odovzdaný samosprávnemu kraju v takom stave, aby vyhovoval všetkým technickým podmienkam. Dokončíme tento most a začne sa etapa modernizácie a rekonštrukcie starého mosta,“* povedal generálny riaditeľ SSC Pavlásek. Podľa jeho slov by mal byť potom do roka starý most zrekonštruovaný.

(EV)

Z HISTÓRIE:

Október 2005 – minister dopravy Pavol Prokopovič uviedol, že druhý most cez rieku Váh začnú stavať pravdepodobne v septembri 2006.
November 2007 – most sa stal súčasťou vládou schválených Priorít budovania ciest I. triedy na roky 2007 až 2010. Ministerstvo dopravy plánovalo začať stavbu v decembri 2007.
Marec 2008 – stavebné povolenie na most nadobudlo platnosť. Minister dopravy Ľubomír Vážny predpokladal začiatok výstavby v októbri 2008.
August 2009 – štát chcel stavbu financovať z peňazí Európskej únie, no nepožiadal o ne. Ministerstvo chcelo žiadosť poslať v septembri. Výstavba mala začať v prvej polovici roka 2010. Petíciu za urýchlenie výstavby druhého cestného mosta za necelý mesiac podpísalo vyše 25-tisíc ľudí.
Máj 2010 – Úrad pre verejné obstarávanie nariadil zrušiť tender na výstavbu druhého cestného mosta, lebo Slovenská správa ciest porušila v súťaži zákony o verejnom obstarávaní.
Apríl 2011 – Podpísané Memorandum o spolupráci na stavbe mosta ministrom dopravy, výstavby a regionálneho rozvoja SR Jánom Figeľom, riaditeľom Slovenskej správy ciest Pavlom Pavláskom, predsedom Trenčianskeho samosprávneho kraja Pavlom Sedláčkom a primátorom Trenčína Richardom Rybníčkom.
September 2011 – poklepanie základného kameňa

STRUČNE

V rámci zimnej údržby mesto prostredníctvom zmluvného partnera spoločnosti Marius Pedersen spotrebovalo 900 ton kamennej drte a 365 ton soli. Na zimnú údržbu vynaložilo 229 451,92 eur, čo je o 17 233,37 eur menej ako počas zimy 2010/2011.

Medializované pokusy o únosy detí v hlavnom meste vyzývajú na zvýšenú opatrnosť. Riaditelia trenčianskych základných škôl môžu využiť preventistu mestskej polície na besedy a prednášky. Školy upozorňujú na opatrnosť rodičov na triednych schôdzkach, s deťmi sa prevencii venujú aj na etickej výchove a triednických hodinách.

ZŠ Hodžova reagovala na správy o pokusoch o únos reláciou v školskom rozhlase, zvýšeným počtom hliadok mestskej polície v civile, rodičom poslali písomné oznamy. Škola je zapojená do projektu „Správaj sa normálne“. Mestská polícia hliadkuje v ranných hodinách pri príchode detí do škôl, kde dozerá na dopravnú bezpečnosť, monitoruje širšie okolie školy a prípadné podozrivé osoby a vozidlá.

Na www.trencin.sk je od 23. marca doplnený zoznam daňových dlžníkov – fyzických osôb. Podľa zákona o správe daní a poplatkov môže správca dane zverejniť zoznam daňových dlžníkov podľa stavu k 31. decembru predchádzajúceho roka, u ktorých úhrnná výška daňových nedoplatkov presiahla u fyzickej osoby 160 eur a u právnickej osoby 1 600 eur.

Ak využívate MHD Trenčín a máte pocit, že sa k vám vodič zle správa, alebo ste si všimli iný problém, môžete sa obrátiť priamo na SAD Trenčín, a.s. pripomienky@sadtn.sk. Ak vodič nedodržiava cestovný poriadok alebo predpísanú trasu linky, kontaktujte mesto Trenčín jarmila.maslova@trencin.sk

Deň otvorených dverí u primátora Richarda Rybníčka v pondelok 26. marca využilo 17 občanov. Najbližšia možnosť pre všetkých, ktorí majú záujem aktívne komunikovať, vyjadriť svoje názory, pripomienky, sťažnosti a námety bude v pondelok 30. apríla v čase od 14. do 18. hodiny.

Mesto je živý organizmus a taký je aj územný plán

Platný územný plán mesta Trenčín je z roku 1998. Obyvatelia mesta v tých rokoch pri jeho schvaľovaní ešte nemali také povedomie o existencii a veľkom význame územného plánu. Internet v plienkach ani nedovoľoval sa k jeho návrhu dopracovať inak ako priamou návštevou mestského úradu. Po roku 2000 sa začali množiť investície od rodinných domov cez bytové domy, až po developerské projekty a obchodné centrá. Začalo sa plánovanie budovania priemyselného parku v Zámostí. Tieto investície si vyžadovali zmeny a doplnky k územnému plánu.

V roku 2007 sa vtedajšie vedenie mesta rozhodlo pristúpiť k vypracovaniu nového územného plánu, ktorý bude zohľadňovať zmeny v rozvoji mesta. Vďaka internetu a mediálnej pozornosti mal proces schvaľovania aj ohlas u občanov mesta. To dokazujú stovky pripomienok ku konceptu a vyše 130 pripomienok k návrhu územného plánu zo strany verejnosti, od občanov, či organizácii. Obyvatelia sa vyjadrovali najmä k častiam územného plánu, ktoré sa ich priamo dotýkajú, napríklad pri plánovanej výstavbe rodinného domu. Niekoľko pripomienok smerovalo k celému mestu. Mesto tiež oslovilo 67 orgánov štátnej správy a samosprávy a organizácií.

Proces schvaľovania je omnoho bližšie k občanom, preto aj trval dlhšie a vzrastá počet ľudí, ktorí čakajú na jeho definitívne schválenie. Od veľkých zámerov až po mladé rodiny, ktoré si chcú postaviť rodinný dom. Aj keď proces trval dlhšie ako by niektorí možno čakali, výsledkom je omnoho širší konsenzus, otvorenejšia diskusia a väčšie zapojenie verejnosti.

Proces územného plánovania je samozrejme živým procesom, tak ako aj mesto je živým organizmom. Keďže mesto podlieha urbanistickým zmenám, musí týmto zmenám podliehať aj územný plán. Preto sa aj naďalej bude môcť doň vstupovať zmenami a doplnkami. S takouto zmenou sa ráta po ukončení procesu premeny nábrežia, prípadne skôr, ak nastane dôvod na takúto zmenu.

MARTIN BEĎATŠ,
ÚTVAR HL. ARCHITEKTA MESTA

Poslancov čaká schvaľovanie „základného zákona mesta“

FOTO (MB)

Územný plán mesta v skratke určuje, kde sa čo môže postaviť a kde nie. V grafickej podobe je to mapa plná farebných fľakov, v textovej časti stovky strán limitov a regulatívov. Hlavne však ide o základný zákon mesta.

Ten súčasný je ešte z roku 1998, postavený na realite a víziách 90. rokov. Od tej prišlo k mnohým zmenám a je treba ho prispôsobiť súčasnosti. Naďalej však ostáva otvorený vzhľad nábrežia, o ktorom bez ohľadu na nový územný plán, rozhodnú obyvatelia mesta v trojročnej diskusii. Reflektuje aj plánovanú modernizáciu železničnej trate, jej osud a termín realizácie zas má v rukách nová vláda. Končí sa päťročný proces tvorby nového územného plánu mesta, po odobrení Krajským stavebným úradom budú mať jeho schválenie v rukách mestskí poslanci, už na najbližšom zasadnutí mestského zastupiteľstva 19. apríla.

Limity zastavanosti

Veľmi dôležitou súčasťou nového územného plánu sú limity a regulatívy zastavateľnosti územia. V praxi to znamená, že určujú minimálny podiel zelene a maximálnu mieru zastavania v percentách. Tieto limity v starom územnom pláne nie sú, preto vznikala nová zástavba s nedostatkom zelene. Od rodinných domov až po komplexy s objektmi a parkoviskami. S novým územným plánom prichádza aj možnosť zákonne požadovať plochy zelene pri každej stavebnej investícii.

Prečo nestačilo upraviť pôvodný územný plán?

Platný územný plán sa spracovával v 90. rokoch na základe inej legislatívy a počítal s tým, že Trenčín bude mať v dnešnej dobe o 20 tisíc obyvateľov viac, než má. Už vtedy s jeho podobou nesúhlasili viaceré orgány štátnej správy. Chýba mu spomínaná možnosť regulovať podiely zelene a zastavanosti nad rámec stavebného zákona.

Plán tiež nepozná zánik Ozety či Meriny. Taktiež nezohľadňuje dopady na vznik priemyselného parku v Zámostí, s čím súvisí aj plánovaná výstavba bytov v danom území. Súčasný územný plán tiež umožňuje čiastočne zastavať nábrežie v centre mesta, čo je v rozpore s deklarovaným cieľom mesta zapojiť čo najviac verejnosť do riešenia daného územia. Pre bežných občanov mesta je najväčším problémom to, že platný územný plán im neumožňuje výstavbu za účelom bývania, pretože s ich územím sa v 90. rokoch nerátalo, že sa v budúcnosti využije napríklad na výstavbu rodinných domov.

Čo ešte nový územný plán zahŕňa?

V prvom rade bola do procesu tvorenia a schvaľovania nového územného plánu mesta zapojená odborná aj laická verejnosť. Primátor Trenčína Richard Rybníček po svojom vymenovaní na začiatku roka 2011 celý proces na pol roka stopol a vytvoril 12-člennú odbornú skupinu. Skupina z radov zamestnancov mesta, stavebných inžinierov, architektov a občianskych a environmentálnych aktivistov, ale aj komisia z radov poslancov, mali za úlohu preveriť návrh územného plánu, ktorý sa začal pripravovať ešte v roku 2007.

Nový územný plán získal kladné stanoviská všetkých dotknutých orgánov štátnej správy. V podobe, ako je vypracovaný, je absolútne v súlade s Územným plánom Trenčianskeho samosprávneho kraja, ktorý je tomu mestskému nadriadený. Plán mení a povoľuje výstavbu bytov v zaniknutých priemyselných zónach, ako napríklad v bývalej Ozete. Naopak, rešpektuje a chráni lesopark Brezina v jeho dnešnej podobe a rozsahu. Zapracováva tiež trasu juhovýchodného obchvatu či vznik nového cintorína.

Ochrana nábrežia a zelene

Nový územný plán prináša aj nový *„fľak.“* Je ním regulatív, ktorý zakazuje zastavovať nábrežie až do ukončenia diskusií a vytvorenia zadania s verejnosťou o jeho budúcnosti a vyhlásenia architektonicko-urbanistickej súťaže. V minulých rokoch sa mesto stretávalo aj so sťažnosťami na zahusťovanie sídlisk a zastavovanie zelených plôch v meste. Nový územný plán definuje tzv. stabilizované územia, kde nie je možné budovať žiadne novostavby. Týka sa to napríklad Sihote alebo Soblahovskej ulice. Definitívne schválenie nového územného plánu mesta ako strategického dokumentu samosprávy, musí odsúhlasiť mestské zastupiteľstvo formou všeobecne záväzného nariadenia.

RICHARD NEMEC

Poskytovali prvú pomoc, hľadali stratené deti

V minulom roku sa trenčianskym mestským policajtom podarilo počas služby nájsť a odovzdať rodičom tri deti. V 38 prípadoch poskytli prvú pomoc. Na pokutách vybrali viac ako 62-tisíc eur.

V roku 2011 mestskí policajti predviedli na políciu celkom 16 osôb, s Policajným zborom SR spolupracovali na 26 prípadoch – pri identifikácii páchateľov závažnej trestnej činnosti, domových prehliadkach, dopravných nehodách, na miestach trestných činov alebo pri zabezpečovaní verejného poriadku na veľkých podujatiach v meste. Vyplýva to zo Správy o činnosti Mestskej polície v Trenčíne a o stave verejného poriadku v meste Trenčín za rok 2011.

Verejný poriadok

Odstránili 56 reklamných tabúľ a pútačov umiestnených na zakázaných miestach. Pre potreby súdu doručili 551 zásielok. Chorým alebo zraneným osobám poskytli prvú pomoc v 38 prípadoch. Počas výkonu svojej služby našli tri stratené deti, ktoré odovzdali rodičom. Zabezpečovali verejný poriadok na 38 akciách obvodného a na 12 celomestského charakteru.

Psíčkari

Skontrolovali 944 majiteľov psov, riešili 251 prípadov, kedy majitelia neodstránili exkrementy po svojich psoch alebo mali psa bez vôdzky na miestach, kde to nie je povolené. Odchytili 91 zatúlaných psov. Našli a odovzdali doklady a cennosti v 87 prípadoch. Vykonali 1 718 kontrol prevádzok zameraných na dodržiavanie zatváracích hodín, pričom porušenie zistili v 58 prípadoch.

Blokové pokuty

Za celý rok riešili 9 813 priestupkov, z toho bez pokuty vyriešili viac ako polovicu. Zaplatiť však museli páchatelia 4 831 priestupkov. Za jazdu na bicykli po chodníku vybrali napríklad na pokutách 319 eur, za parkovanie na zeleni 2 715 eur. Suma, ktorú na pokutách za celý uplynulý rok vybrali, sa vyšplhala na 62 366 eur.

(EV), FOTO (JČ)

Poznáte svojho policajta?

V súčasnosti má Mestská polícia celkom 42 príslušníkov, pričom jedna policajtka je na rodičovskej dovolenke. Pracujú v dvojzmennej nepretržitej prevádzke. Denná služba je od 7. do 19. hodiny, nočná od 19. do 7. hodiny. V piatok a v sobotu je v nočných zmenách zosilnený výkon služby. Celé územie mesta Trenčín je rozdelené do 28 okrskov. Každý okrsok má svojho mestského policajta. Jeho fotografiu aj s kontaktom nájdu občania na internetovej stránke mesta. Pre zlepšenie informovanosti bude fotografie okrskárov uverejňovať postupne aj mesačník INFO.

Samostatný inšpektor **Michal Staňo** má v obvode s číslom 1, do ktorého patrí Centrum mesta, Dolné mesto, Sihoť, Opatová, Kubrá a Kubrica na starosti dva okrsky. Ide o Námestie sv. Anny, Ulicu 1. mája, Horný Šianec a ulice Kollárovu, Bernolákovu, Súdnu, Piaristickú, K dolnej stanici a M. Nešpora. Do druhého okrsku patria Čerešňový sad, Trenčiansky hrad, Horný Šianec, Pod Brezinou, Partizánska ulica, Nad tehelňou, J. B. Magina, D. Krmana, J. Lipského, MUDr. A. Churu, Židovský cintorín a Evanjelický cintorín. Kontakt: 0902 911 027, msp@trencin.sk

Samostatný inšpektor **Branislav Ježík** má v prvom obvode na starosti tretí okrsok. Patria tam Matúšova ulica, Mierové námestie, Hviezdoslavova ulica, Palackého ulica, Jaselská ulica, Rozmarínová ulica, Sládkovičova ulica, Štúrovo námestie, Hviezdová ulica, Hasičská ulica, Farská ulica, Ulica Marka Aurélia, Ulica V. Zamarovského, Mariánske námestie a Ulica kniežaťa Pribinu. Kontakt: 0902 911 027, msp@trencin.sk

Samostatný inšpektor **Michal Pšenka** má v prvom obvode na starosti štvrtý okrsok a ulice M. Rázusa, Hodžovu, Nábrežnú, Mládežnícku, Švermovu, Hurbanovu, Gen. Goliana, Smetanovu, Komenského a Študentskú. Kontakt: 0902 911 027, msp@trencin.sk

(EV)

Rozhovor s náčelníkom Mestskej polície **Stanislavom Berom**

Máte k dispozícii 40 policajtov. Stačí to?

Všeobecne sa hovorí, že na tisíc obyvateľov by mal byť jeden mestský policajt. Ide o úzus vychádzajúci z praxe. Oproti iným mestám je počet policajtov nízky. Napríklad Martin s 57-tisíc obyvateľmi má 61 policajtov, Prievidza s 50-tisíc obyvateľmi ich má 42. Prijatie ďalších policajtov momentálna finančná situácia nedovoľuje.

Za uplynulý rok ste na pokutách vybrali viac ako 62-tisíc eur. Kam idú tieto peniaze?

Peniaze, ktoré sa vyberú na území mesta, idú do spoločnej mestskej kasy. Sú obce, kde časť z vybratých pokút ide do rozvoja polície alebo na odmeny. My sme tento spôsob nevolili a myslím si, že ani nie je správny.

Ako si vysvetľujete, že sa ľudia na mestskú políciu stále pozerajú cez prsty?

Sú dve skupiny ľudí. Človek, ktorý sa dopustil nejakého protispoločenského konania a bol za to potrestaný, má iný pohľad ako ten, ktorému policajti pomohli.

V pozícii náčelníka pôsobíte tri roky. Zmenilo sa vnímanie Mestskej polície občanmi mesta?

Myslím si, že áno. Keď som nastúpil, 90 percent mojej pracovnej činnosti tvorili odpovede na sťažnosti a prijímanie opatrení. Denne to boli písomné, mailové alebo telefonické sťažnosti na činnosť policajtov. Teraz je to otázka možno jednej sťažnosti za mesiac. Sťažnosti rieši útvar hlavného kontrolóra, ktorý nevyhodnotil za minulý rok ani jednu z nich ako opodstatnenú. V minulosti bola dôvera natoľko naštrbená, že ľudia reagovali veľmi precitlivene na akúkoľvek činnosť Mestskej polície. Dnes je bežné, že dostávam ďakovné listy.

Ako postupujete pri riešení priestupkov?

Pomer spôsobu ich riešenia napomenutím a pokutou bol za minulý rok takmer 1:1.

Máme evidenciu priestupcov, podľa nej vieme, či už mal alebo nemal v minulosti podobný alebo iný priestupok a ako sme ho vyriešili. Každý priestupok je zaevidovaný, aj ten, ktorý je riešený napomenutím. Spôsob riešenia potom závisí aj od závažnosti a povahy priestupku.

(EV)

Biologický odpad nepatrí na ohnisko

Pokutovať za spaľovanie lístia na otvorenom ohnisku môžu aj mestskí policajti. Plošné vypaľovanie trávy môže vyjsť na viac ako 300 eur.

S príchodom jari sa spájajú aj početné výjazdy hasičov k požiarom. Príkladom je päť dní od 17. do 21. marca, počas ktorých museli hasiči v Trenčianskom kraji zasahovať pri 79 požiaroch v prírodnom prostredí. Vo väčšine prípadov bolo príčinou ich vzniku zakázané vypaľovanie trávnatých porastov alebo nedbanlivé konanie pri neoprávnenom spaľovaní biologického odpadu, následkom čoho sa požiar vplyvom vetra rozšíril do okolia. Ako informoval krajský hovorca hasičov v Trenčíne Marián Petrík, verejnosť vznik takzvaných jarných požiarov stále podceňuje.

Hasiči preto varujú pred nebezpečenstvom jarného spaľovania suchej trávy, lístia a vetví z poorezávaných stromov a odporúčajú k odstraňovaniu biologického odpadu využívať radšej organizované akcie, určené na zber a zvoz biologického odpadu.

Spaľovanie lístia, trávy a ostatného odpadu zo záhrad na otvorenom ohnisku zakazuje aj Všeobecne záväzné nariadenie mesta Trenčín. Mestská polícia má právo pri porušení tohto zákazu udeliť pokutu vo výške do 33,19 eur.

Plošné vypaľovanie tráv a porastov zakazuje aj zákon o ochrane pred požiarmi, ktorého porušenie môže stáť občana do 331 eur. Ak by sa však takéhoto priestupku dopustila právnická osoba alebo fyzická osoba – podnikateľ, pokuta môže dosiahnuť až výšku 16 596 eur.

(EV)

FOTO (JČ)

Upratovalo sa aj v Zátoke pokoja

Veľkým upratovaním sa v prvý jarný deň začala sezóna na nábreží v zátoke pri atletickom ovále pod cestným mostom. V apríli sa tam opäť začne vyučovanie v prírode.

FOTO (JČ)

Približne tri desiatky Trenčanov sa rozhodli prvý jarný deň venovať upratovaniu v Zátoke pokoja. Ako povedal Richard Medal za občiansku iniciatívu Zátoka pokoja, na brigádu prišli aj celkom neznámi ľudia z verejnosti. *„Tešíme sa, že zátoku objavili ďalší Trenčania. Chceme vyzbierať odpadky a vykopať jamy na ukotvenie ďalších drevených prvkov.“*

Túto časť nábrežia minulý rok skupina nadšencov zrevitalizovala a vyhlásila za *„Územie chránené občanmi“*. Miesto upravili, osadili prírodné sedenie, hojdačky, ohnisko a mólo pri vode, pripravili netradičnú učebňu, v ktorej školám ponúkali výučbové programy. *„Počítame s tým, že od apríla tu budú znova fungovať až do konca školského roka,“* povedal Medal.

Pri príležitosti Dňa Zeme plánujú v zátoke osadiť veľkú lavičku v tvare vážky, na ktorú získali podporu Klubu darcov Trenčianskej nadácie.

(EV)

Deratizácia verejnej kanalizácie

Vylievanie zvyškov jedál do WC, potraviny na dvoroch a v pivniciach, skládky domového odpadu v spoločných priestoroch – to je niekoľko zaručených spôsobov, ako prilákať k ľudským obydliam potkany.

V termíne od 10. do 13. apríla bude v Trenčíne deratizácia verejnej kanalizácie. Ako informovala Zuzana Čachová z Útvaru stavebného, životného prostredia, dopravy a investícií, deratizovať bude Trenčianska vodohospodárska spoločnosť, a. s.

Minimálne raz ročne sú právnické osoby, fyzické osoby – podnikatelia a fyzické osoby – občania povinní vykonať deratizáciu na svojich pozemkoch a vo vlastných objektoch.

„Na potláčanie výskytu nežiaducich hlodavcov odporúčame občanom, aby neposkytovali zbytočne zdroje potravy potkanom vylievaním zvyškov jedál do WC, voľným skladovaním potravín na dvoroch, v pivniciach, balkónoch, vytváraním skládok domového odpadu v spoločných priestoroch, v okolí budov a kontajnerov na smeti,“ povedala Čachová. Nedávať domácim zvieratám krmivo na voľných priestoroch v okolí obytných blokov, v pivniciach a suterénoch budov a nekŕmiť mestské holuby. Nevyhnutné je udržiavať poriadok a čistotu v okolí objektov.

Naposledy bola deratizácia verejných plôch zelene v Trenčíne v prvej polovici novembra 2011. V tomto roku bude vykonaná opäť na jeseň.

(EV)

POZVÁNKA

TRENČÍN

Trenčín si TY

POZVÁNKA NA TVORIVÉ STRETNUTIE

Miesto: **Kino Hviezda**
Dátum a čas: **štvrtok 10. máj 2012, 16.30 h**

Z nábrežia do parku
tvorivé popoludnie k téme zeleň pri rieke a v parku

Na ďalšom tvorivom stretnutí sa budeme zamýšľať nad vzťahom parku a nábrežia. Budeme hovoriť konkrétne o funkciách, aké očakávame od zelených zón v parku, na nábreží a v záplavových územiach Váhu. Sú vítaní všetci Trenčania bez rozdielu veku – prineste si so sebou len dobrú náladu a vlastnú fantáziu.

Veľké upratovanie mesta sa začalo na Juhu

Obyvatelia Trenčína zareagovali pozitívne a do kontajnerov nanosili množstvo odpadu. Už prvý týždeň jarného upratovania ukázal, že im nie je jedno, ako ich mesto vyzerá.

FOTO (JČ)

V sobotu 24. marca sa začalo v Trenčíne veľké upratovanie. Novinkou je, že sú veľkoobjemové kontajnery (VOK) pristavené na jednotlivých miestach len počas sobôt, aby ľudia mali možnosť čo najviac ich využiť. *„Už prvý víkend na sídlisku Juh ukázal, že o jarné upratovanie je mimoriadny záujem. Úprimne ďakujeme všetkým obyvateľom za aktívnu pomoc pri čistení Trenčína,“* povedal Richard Nemec z kancelárie primátora.

Vývozy kontajnerov musela spoločnosť Marius Pedersen urobiť niekoľkokrát. Ľudia však ukladali odpad aj mimo kontajnerov, čo spôsobovalo značné problémy. *„Na základe skúseností z Juhu prosíme, aby obyvatelia rešpektovali čas, ktorý je určený na zber a vývoz odpadu a odpad dávali výhradne do kontajnerov na to určených,“* povedala referentka pre životné prostredie Zuzana Čachová. Zdôraznila, že vykladať odpad po odvezení kontajnera je prísne zakázané, pri porušení hrozí pokuta 166 eur.

Jarné upratovanie bude pokračovať aj v apríli a v máji. Na vyhradených miestach sú vždy v sobotu pristavené dva rôzne veľkoobjemové kontajnery. Jeden na biologicky rozložiteľný odpad ako konáre, lístie, odpad zo záhrad a trávnikov, druhý na odkladanie iného odpadu. Je veľmi dôležité, aby ľudia disciplinovane dodržiavali označenie a účel kontajnerov.

Do VOK sa nesmú ukladať vyradené batérie a akumulátory, žiarivky, železný šrot a pneumatiky. Tento odpad môžu ľudia vyložiť ku kontajnerom, odkiaľ odvoz zabezpečí spoločnosť Marius Pedersen. Aj počas upratovania sú otvorené obidva zberné dvory na Zlatovskej i na Soblahovskej ulici.

(EV)

SOBOTA 14. 4. 2012	**Od 8.00 hod. do 12.00 hod.**	**Od 13.00 hod. do 17.00 hod.**
	– Belá – za plotom TESCO (oproti RD č. 9/1959) – Nozdrkovce (otoč autobusu oproti domu č. 21/1934) – Ul. J. Zemana (2 – 4/2394 – nádoba na sklo 7998) – Zahumenská ul. (autobusová zástavka – OTOČ) – Karpatská – Stromová ul. (pred detské ihrisko)	– Karpatská – Rybárska ul. (pred garáže – trafostanica) – Nad tehelňou (oproti garáže nádoba na sklo č. 7097) – Nad tehelňou – Pod Brezinou (oproti RD č. 64 – nádoba na sklo č. 18326) – Električná ul. – Horný Šianec (oproti RD č. 79) – Jilemnického ul. – oproti RD č. 16 (elektrorozvodňa)
SOBOTA 21. 4. 2012	**Od 8.00 hod. do 12.00 hod.**	**Od 13.00 hod. do 17.00 hod.**
	– Mlynská ul. (pri RD č. 40) – Opatovská ul. (okolo č. 90 – 95) – Sibírska ul. (bytovka 12/696) – Niva (nádoba na papier č. 16807) – Potočná ul. (okolo domu č. 139)	– Potočná ul. (okolo domu č. 50 – 58) – Horeblatie (oproti domu č. 617) – Clementisova ul. (detské ihrisko – nádoba na sklo č. 18907) – Žilinská ul. (stanovisko nádob, oproti zber. surovín) – Ul. odbojárov (oproti RD 21 – 23)
SOBOTA 28. 4. 2012	**Od 8.00 hod. do 12.00 hod.**	**Od 13.00 hod. do 17.00 hod.**
	– Jasná ul. (pri RD č. 14 – pri železnici) – Pádivého ul. (pred bytovkou 5/686 – oproti 679) – Považská ul. (bytovka 1708, oproti Garážam 99 – 101) – Hodžova ul. (bezbarierová bytovka – vedľa telef. búdky) – Hurbanova ul. (bytovka č. 32 – 38)	– Ul. M. Turkovej (bytovka č. 36 – oproti škôlke) – Ul. gen. Goliana – kpt. Nálepku (oproti zim. štadiónu) – Nábrežná – Študenská ul. (bytovka č. 12) – Ul. kpt. Nálepku (pri dome 1675) – Holubyho nám. (oproti RD 1692)
SOBOTA 5. 5. 2012	**Od 8.00 hod. do 12.00 hod.**	**Od 13.00 hod. do 17.00 hod.**
	– Kukučínova ul. – horná časť pod Brezinou (nádoba na sklo č. 18246 – zákruta) – Pred poľom (za QUEENS PUB) – K výstavisku (pri SOU obchodné) – Pod Sokolice – Kubrá – námestie (oproti RD 116, pri telef. búdke)	– Kubranská ul. (okolo č. 1 – 6 – Súvoz – oproti RD č. 36) – Kubrica – námestie (otoč autobusu) – Kubranská ul. (pri Kyselke) – Kubra – Pažítky (pri RD č. 59) – Kubra pri Kríži (pri RD č. 249)
SOBOTA 12. 5. 2012	**Od 8.00 hod. do 12.00 hod.**	**Od 13.00 hod. do 17.00 hod.**
	– Ul. M. Kišša (oproti trafostanici) – Ul. Ľ Stárka – Piešťanská (pred zákazovou značkou) – Veľkomoravská ul. (oproti RD 2116/10) – Školská ul. (oproti RD č. 50) – Zlatovská – Továrenská ul. (križovatka oproti SBD 2182)	– Kvetná ul. (pri nádobách na druh. suroviny 13590, 13594) – Bavlnárska – Obchodná ul. (pri nádobe na KO) – Kožušnícka ul. (oproti RD č. 40) – Hlavná ul. (pri domoch č. 90 – 100) – Hanzlíkovská ul. – ul. J. Psotného (pri nádobe na sklo 18416)
SOBOTA 19. 5. 2012	**Od 8.00 hod. do 12.00 hod.**	**Od 13.00 hod. do 17.00 hod.**
	– Okružná ul. (RD č. 37/V. 672) – Detské mestečko (v objekte DM – zadná brána) – Záblatská – Poľnohospodárska ul. (oproti RD 100/A) – Dolné Pažite – Ul. Rybáre (most – RD 172/4) – Pri parku (zmena nie oproti vchodu do parku – posun o ulicu)	– Majerská ul. (oproti domu č. 9) – Kasárenská ul. (oproti domu č. 3 za rampami do ľava) – Orechové Kaplnka (zákruta – zrkadlo) – Horné Orechové (nádoba na sklo č. 7749) – Súhrady – Široká ul.

Čo zaujíma Trenčanov

V marcovom čísle mesačníka INFO a prostredníctvom mestskej webovej stránky www.trencin.sk sme vás oslovili so žiadosťou o vyplnenie dotazníka o informovanosti občanov o meste Trenčín. Či už poštou, priamo na klientske centrum ako aj elektronicky sme od Vás obdržali množstvo pripomienok a námetov, za čo vám ďakujeme.

Najzaujímavejšie témy pre Trenčanov

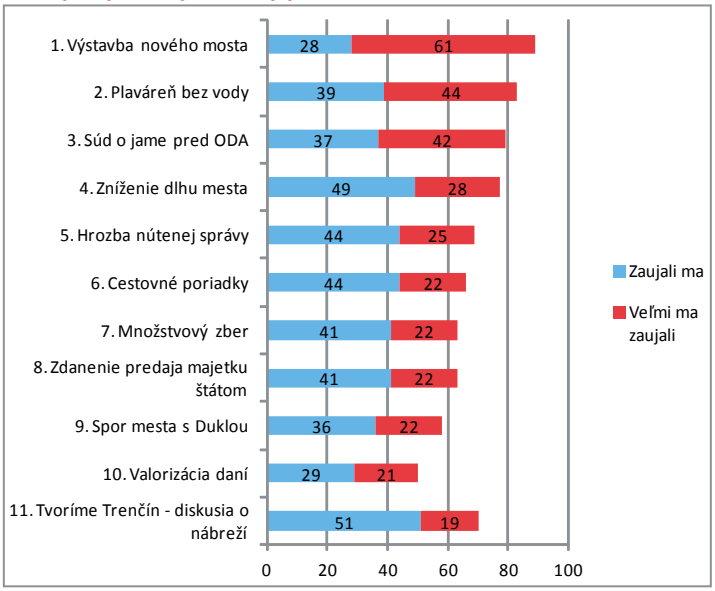

■ Nový most, plaváreň bez vody, jama

To sú tri hlavné témy, ktoré podľa prieskumov zaujíma osem z desiatich Trenčanov. *„Podľa očakávania Trenčanov zaujíma najviac osud nového mosta, pretože dopravný kolaps v meste zažívame všetci každý deň. Našťastie, odpoveď je jasná, už sa stavia. Tiež ma neprekvapilo, že sa občania zaujímajú o osud jamy pri bývalom Dome armády,“* povedal trenčiansky primátor Richard Rybníček.

Druhú priečku, prekvapujúco, obsadila nová letná plaváreň bez vody na Ostrove. *„To, čo nás všetkých trápi a traumatizuje, je nová plaváreň, ktorá je dedičstvom nedomyslenej investície z minulosti. Ľudia ale chcú vedieť, čo s ňou bude. Chcú počuť odpovede,“* pokračoval.

FOTO (JČ)

Zdroje informácií o meste

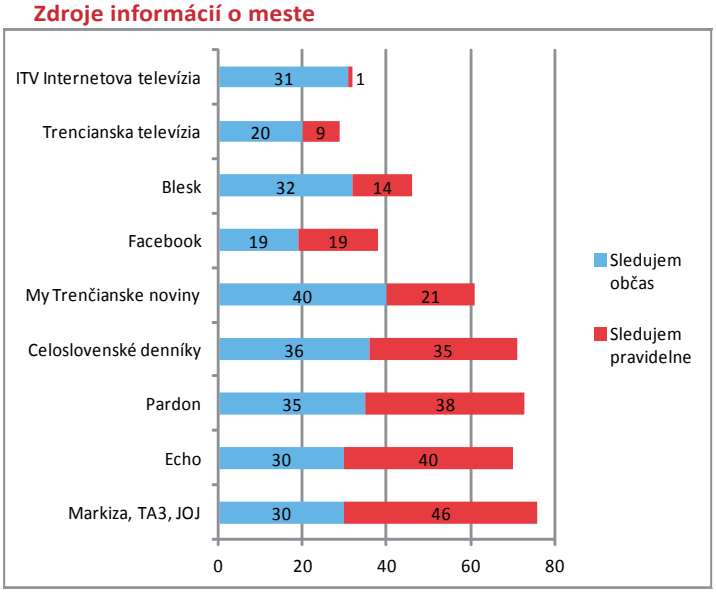

■ Zaujalo aj znižovanie dlhu mesta

V tesnom závese naj trenčianskych tém je zníženie dlhu mesta. Teda téma, o ktorej sa v minulosti nehovorilo. *„Obyvatelia nášho mesta pochopili vážnosť situácie a to, že žiadna mestská kasa nie je bezodná. Zaznamenali sme aj množstvo otázok, ako môžu ľudia sami pomôcť mestu, za čo im úprimne ďakujem,“* dodal trenčiansky primátor.

Na posledných priečkach sa usadil vlaňajší spor medzi mestom a Duklou Trenčín a valorizácia daní. Potešujúce je, že občania zaregistrovali aj snahu mesta zapojiť ich do diskusie o budúcnosti nábrežia.

■ Odkiaľ čerpáme informácie

Najsledovanejšími médiami sú podľa očakávaní televízie, za nimi nasledujú celoslovenské denníky, inzertné a regionálne noviny. Pre mladých ľudí sa neodmysliteľným zdrojom informácií stáva sociálna sieť Facebook.

■ Ktoré rubriky by ste si želali?

Marcové číslo mesačníka INFO prešlo grafickou zmenou a jeho súčasťou sa stalo aj Kam v Trenčíne s aktuálnymi pozvánkami do kina, divadla, na výstavy, koncerty a voľnočasové aktivity. Túto zmenu občania postrehli a skoro 33 % vníma jeho kvalitu ako lepšiu.

Pravidelne budeme zverejňovať *„zelené témy,“* pretože čistota mesta a starostlivosť o verejné priestory sú dôležitými témami mesta. Na samotnej tvári mesačníka INFO a jej obsahu však naďalej pracujeme, preto sme privítali množstvo podnetov od obyvateľov.

Právna poradňa, reportáže z kultúrnych a športových podujatí, hlasovania poslancov, pravidelné rozhovory s primátorom a poslancami, zverejňovanie aktivít neziskových organizácií a škôl v zriaďovateľskej pôsobnosti mesta, *„Čo nové v Trenčíne?,“* Či pravidelné zverejňovanie plánovaných rozvojových projektov. To je časť z vašich tipov, ktoré nám prišli do redakcie a ktoré nám pomôžu v ďalšom rozvoji mesačníka INFO.

RICHARD NEMEC

Úroveň mesačníka INFO v porovnaní s minulosťou

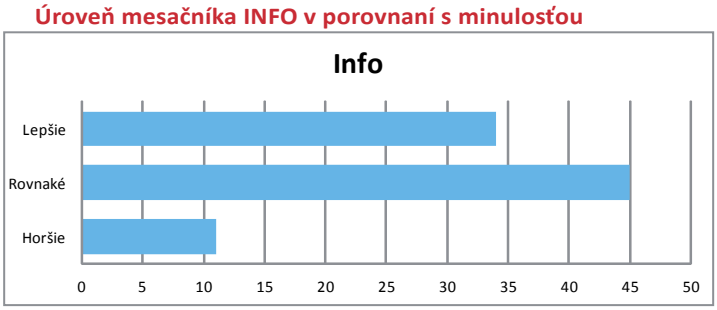

600 ROKOV SLOBODNÉHO KRÁĽOVSKÉHO MESTA TRENČÍN 1412 – 2012

Pred 600 rokmi sa Trenčín stal slobodným kráľovským mestom

Získal právo slobodnej voľby richtára, právo trestať smrťou i právo ohradiť sa kamennými hradbami. Stúpla jeho vážnosť medzi ostatnými uhorskými mestami.

FOTO (JČ)

V roku 1412 sa mesto Trenčín zaradilo medzi významné mestá Uhorského kráľovstva. Kráľ Žigmund Luxemburský mu udelil štatút slobodného kráľovského mesta s výsadami, aké mali Budín či Stoličný Belehrad. Išlo napríklad o právo meča, ktoré povoľovalo trestať smrťou, právo na ohradenie mesta hradbami alebo o právo usporadúvať výročné trhy.

Zbavil ich bremena

Ako hovorí historik Trenčianskeho múzea Vlastimil Hábl, aj pred tým mal Trenčín určité mestské práva. Ako však odhalili súčasní archivári a historici, listiny, ktoré tieto výsady spomínajú, sú falzifikáty. *„Neznamená to, že by výsady neexistovali. Pôvodné listiny mohli zhorieť a tak si ich mešťania sfalšovali. Robilo sa to bežne, aj keď to bolo tvrdo trestané. Neexistovali dejiny, učebnice ani internet, kde by si overili, odkedy dokedy panovník, na ktorého sa odvolávajú, panovníkom bol. A tak sa stalo, že sa pomýlili. Mohli mať z toho veľké problémy.“* Od Žigmunda Luxemburského získali nielen viac práv, ale mali ich aj legálne na papieri.

Začiatok mestských hradieb

Kráľovských výsad bolo viac. Mali predovšetkým význam pre hospodársky rozvoj mesta, jeho obranu a správu. Keďže jednou z nich bolo právo ohradiť sa mestskými hradbami, práve vtedy začali vznikať trenčianske hradby, ako ich poznáme dnes. *„Nevieme presne, ako predtým hradby vyzerali. Boli zrejme palisádové alebo drevozemné,“* hovorí historik. Po udelení výsad mal Trenčín právo slobodne voliť richtára a udeľovať trest smrti. *„Odvtedy mohlo mesto mať svojho kata a mohlo napríklad odsúdiť a popraviť aj šľachtica.“*

FOTO (JČ)

Oslobodení od cla

Z hospodárskych výsad sa tešili najmä obchodníci a remeselníci. Nemuseli už platiť clo na väčšine uhorských colných miest, právo skladu zastavilo cudzích obchodníkov v meste na niekoľko dní a tí museli svoj tovar vyložiť a ponúknuť ho na odkúpenie Trenčanom, výsady povoľovali zakladanie cechov. Mesto získalo nezávislosť od šľachty a stúpla jeho vážnosť medzi ostatnými uhorskými mestami.

Za výsady zaplatili

Podľa historika bolo udelenie výsad Trenčínu aj v panovníkovom záujme. *„Mestá boli v tej dobe pomerne bohaté a o Žigmundovi bolo známe, že peniaze stále potreboval. Okrem finančných prostriedkov mohol z miest čerpať aj značné vojenské posily. Keď mu Trenčania zaplatili, nemal dôvod im mestské výsady neudeliť, hoci sa tým mohol dostať do sporu s niektorými vysokými šľachticmi. Mesto totiž spolu s výsadami získalo aj nezávislosť od šľachty, čo sa samozrejme nepáčilo hradným pánom,“* vysvetľuje V. Hábl.

(EV)

Udelenie výsad si Trenčín pripomenie viacerými podujatiami

Žigmundov deň, jarmok, divadlo, súťaže a výstavy so spoločnou témou pripravuje mesto Trenčín na nasledujúcu letnú sezónu.

Cyklus podujatí sa začne už v máji na Deň múzeí a galérií. *„Na 19. mája pripravujeme v spolupráci s Trenčianskym múzeom a Galériou M. A. Bazovského pútavý program v historickom centre mesta,“* informovala Hana Gallová z Útvaru kultúrno-informačných služieb Mestského úradu. Žiaci základných škôl a stredoškoláci sa budú môcť prejaviť vo výtvarnej, literárnej a multimediálnej súťaži s názvom Keby som bol kráľom. V Posádkovom klube bude pre milovníkov histórie pripravená výstava **600 rokov povýšenia mesta Trenčín** na slobodné kráľovské mesto, zostavená z numizmatických a filatelistických exponátov. Nebudú chýbať kópie archívnych dokumentov, ktoré zachytávajú túto významnú historickú udalosť. *„Žigmunda Luxemburského a jeho dobu si pripomenieme i v rámci letných Trenčianskych historických slávností počas posledného júlového týždňa. Vyvrcholením osláv bude v septembri podujatie Kráľovské dni Pri trenčianskej bráne s vystúpeniami folklórnych súborov a hudobných skupín, s tvorivými dielňami pre deti či pochôdzkovým divadlom. Súčasťou podujatia bude aj Žigmundov jarmok so sprievodným jarmočným programom,“* vysvetlila Gallová. Všetky podujatia venované výročiu budú označené logom, ktorého autorom je výtvarník Jozef Vydrnák.

(R)

UPOZORNILI STE NÁS

Vytancovali si účasť na svetovom šampionáte

Róbert Pavlík a Simona Brecíková (na fotografii vľavo) v kategórii dospelých a Martin Šramka s Luciou Centárovou v kategórii mládež z Tanečného klubu Dukla Trenčín budú reprezentovať Slovensko na Majstrovstvách sveta 2012 v štandardných tancoch. Postup na šampionát si vytancovali v marci na Majstrovstvách SR v Trnave. Blahoželáme!

Aktívny 90-tnik

V mladšom veku bol majstrom SR vo volejbale, majstrom Žilinského kraja v tenise a šachy hral v Slovenskej lige na 1. šachovnici. Na vlaňajšom celoslovenskom turnaji veteránov v stolnom tenise získal tretie miesto. Ako nás informoval kolektív oddielu Kubran Keraming, stále aktívny stolný tenista Vincent Gondžúr oslávil 27. marca 90-tiny. Veľa zdravia a elánu!

Zlato zo Svetového pohára v karate

Simonka Prpičová z trenčianskeho klubu ŠK Real Team na *„8th HARASUTO WORLD CUP CENTRAL EUROPEAN KARATE LEAGUE“* v Poľsku začiatkom marca vybojovala prvenstvo v kategórii Kata U12. V konkurencii 38 pretekárok najprv vyradila Ukrajinky, porazila poľskú reprezentantku a v súboji o postup do finále aj Slovenku Dominiku Bogárovú. Vo finále porazila ďalšiu vynikajúcu pretekárku Gabiku Maruniakovú. Na turnaji sa zúčastnilo 1103 pretekárov zo 17-tich krajín Európy a reprezentanti Malajzie. Blahoželáme!

PRE ORGANIZÁTOROV PODUJATÍ

Chystáte sa organizovať verejné kultúrne, športové lebo turistické podujatie na území mesta? Nemali by ste zabudnúť na povinnosť oznámiť svoj zámer písomne na útvar kultúrno-informačných služieb alebo školstva, a to najneskôr 7 dní pred uskutočnením podujatia. Za nesplnenie tejto povinnosti môže mesto uložiť usporiadateľovi pokutu až do výšky 995,81 eur. Oznámenie sa podáva na predpísanom tlačive, ktoré aj s podrobnými informáciami nájdete na www.trencin.sk – občan – ako vybaviť – kultúra, šport a cestovný ruch.

Zomrel profesor Komorovský

■ Prof. PhDr. Ján Komorovský, CSc. (2. 6. 1924 – 20. 3. 2012)

V zmysle výroku starogréckeho filozofa Herakleita, že *„podstata vecí sa rada skrýva“*, je pred širšou verejnosťou skrytý aj význam diela Prof. Jána Komorovského. Človek, ktorý si získal uznanie mnohých európskych univerzít, zostal celý život verný Trenčínu. Tu napísal svoje významné práce i pripravoval koncepciu nezaujatého vedeckého skúmania náboženských systémov. Stal sa zakladateľom a priekopníkom religionistiky na Slovensku, vedného odboru, ktorý dovtedy nemal u nás tradíciu ani zázemie na akademickej úrovni.

Ján Komorovský bol na svojej profesionálnej dráhe perzekuovaný každou totalitnou mocou a kvôli svojim pevným morálnym zásadám musel niekoľkokrát opustiť akademickú pôdu. Idealista s nezlomným charakterom nezatrpkol počas 14 rokov trvajúceho vedeckého exilu (1975 – 1989) a teoretické základy nového vedného odboru pripravoval v súkromí popri práci v hospodárskych podnikoch – v ZŤS v Dubnici nad Váhom a v Odeve Trenčín.

Nikdy neprestal veriť vo víťazstvo slobody myslenia a pád totalitného režimu v roku 1989 ho zastihol plne pripraveného na spoločenské zmeny a koncepciu nového študijného odboru – religionistiky – pre Filozofickú fakultu Univerzity Komenského, mal kompletne spracovanú. Okrem položenia základov vedeckého skúmania náboženstiev, vniesol Ján Komorovský do slovenskej kultúry veľmi cenný príklad morálnej nezlomnosti, čestnosti a prísnej profesionality.

Profesor Komorovský bol nesporne jednou z najväčších kultúrnych, vedeckých a morálnych autorít nielen Trenčína, Trenčianskeho kraja, ale celého Slovenska. Jeho život bol zápasom za ideály slobody myslenia a nezávislosť vedy od politických a ideologických vplyvov, napriek všetkým prekážkam, osobným i spoločenským.

IGOR ZMETÁK

DOTÁCIE NA AKTIVITY V OBLASTI ŠPORTU

Mesto Trenčín vyhlásilo grantové kolo na aktivity v oblasti športu a telesnej kultúry na rok 2012.

Medzi žiadateľov bude rozdelená čiastka 25 000 eur, z toho:
a) na činnosť 20 000 eur
b) na reprezentáciu a výnimočné akcie 5 000 eur

Mesto môže poskytnúť dotáciu právnickým osobám, ktorých zriaďovateľom nie je mesto a fyzickým osobám – podnikateľom, ktoré majú sídlo alebo trvalý pobyt na území mesta a ktoré pôsobia, vykonávajú činnosť na území mesta, alebo poskytujú služby obyvateľom mesta Trenčín.

Dotácie budú poskytnuté oprávneným subjektom len na základe predloženej žiadosti spolu s povinnými prílohami a za predpokladu, že žiadateľ má vysporiadané záväzky voči mestu.

Bližšie informácie o podmienkach poskytovania dotácií, tlačivá žiadostí o dotáciu z dotačného programu mesta Trenčín, povinné prílohy spolu s informáciami o ich vyplnení, možnosťami ich použitia a zúčtovania nájdete na webovej stránke **www.trencin.sk – občan – tlačivá – kultúra, šport a cestovný ruch**, vo VZN č. 3/2009 alebo na Útvare školstva MsÚ v Trenčíne – tel. č. 6504208.

V grantovom kole budú podporené iba projekty, ktoré budú zrealizované v roku 2012.

Uzávierka prijímania žiadostí je **30. 4. 2012**.

Skalničkári pozývajú na jubilejnú výstavu

Skalničky, okrasné dreviny, bonsaje a sukulenty vystaví na obdiv Klub skalničkárov v Kultúrnom dome Zlatovce 27. a 28. apríla.

Klub skalničkárov je občianske združenie, ktoré vzniklo v mestskej časti Zlatovce, kde má dodnes svoje zázemie. Založili ho nadšenci v roku 2003, ktorí v skalničkárstve vidia hlavne kontakt s prírodou. V súčasnosti má klub približne štyri desiatky členov z Trenčína a okolia s vekovým priemerom 63 rokov. Ako za klub povedal Ivan Šinko, veľmi radi privítajú medzi sebou ďalších záujemcov o túto povznášajúcu disciplínu.

„Našou klubovou náplňou je výmena informácií, poradenstvo, organizovanie výstav a výletov a zájazdov so skalničkárskou tematikou. Spolupracujeme so slovenskými a českými skalničkárskymi klubmi formou každoročných medzinárodných stretnutí v Čechách i na Slovensku,“ informoval Šinko.

Na koniec apríla pripravili svoju jubilejnú 10. výstavu skalničiek. Otvorená bude od 9. do 18. hodiny v piatok 27. a v sobotu 28. apríla v Kultúrnom dome Zlatovce. Súčasťou výstavy bude aj burza dopestovaných skalničiek, drevín a sukulentov. (EV)

OZNAM

Zmena účtu

Mesto Trenčín oznamuje všetkým nájomcom bytov, ktoré sú vo vlastníctve mesta Trenčín, že účet v Prima banka Slovensko, a. s., pobočka Trenčín, číslo účtu 0600537012/5600 bol k 1. 4. 2012 zrušený.

Platby, ktoré budete uhrádzať od apríla 2012, je potrebné realizovať na nový účet otvorený v ČSOB, a. s., Korporátna pobočka Trenčín, číslo účtu 25820873/7500.

Zmena účtu

Mesto Trenčín oznamuje všetkým vlastníkom bytov a nebytových priestorov, ktorí ešte realizujú úhrady za splátky týkajúce sa kúpnej ceny bytu alebo vykazujú nedoplatok na týchto splátkach, že účet v Prima banka Slovensko, a. s., pobočka Trenčín, číslo účtu 0600530005/5600 bol k 1. 4. 2012 zrušený.

Platby, ktoré budete uhrádzať od apríla 2012, je potrebné realizovať na nový účet otvorený v ČSOB, a. s., Korporátna pobočka Trenčín, číslo účtu 25581243/7500.

Mesto Trenčín,
Veliteľ Posádky Trenčín,
ZO a ObO Slovenského zväzu protifašistických bojovníkov Trenčín,
Jednota dôchodcov na Slovensku v Trenčíne

si vás dovoľujú pozvať na

Oslavy 67. výročia oslobodenia mesta Trenčín

v stredu 11. apríla 2012

pri Pamätníku umučených na Brezine

Začiatok programu so slávnostným kladením vencov o 13.00 h

Odchod autobusu od budovy Mestskej polície o 12.20 h

POZÝVAME VÁS NA ROKOVANIA VMČ

VMČ Stred	**16. 4. 2012** o 15.30 hod., vo veľkej zasadačke MsÚ
VMČ Západ	**25. 4. 2012** o 16.00 hod., v KS Istebník
VMČ Juh	**2. 4. 2012** o 18.00 hod., KC Aktivity
VMČ Sever	**11. 4. 2012** o 16.00 hod., KS Kubra

Hľadajú domov

V trenčianskej karanténnej stanici sú opäť noví obyvatelia. Ak si plánujete zadovážiť psieho spoločníka, možno vás oslovia práve tieto psíky bez domova.

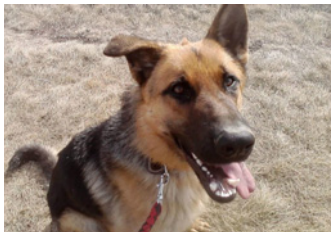

Rex je asi ročný nemecký ovčiak. Našli ho 8. marca na križovatke Soblahovskej ulice a Ulice 28. októbra. S ostatnými psíkmi sa znesie bez problémov. Vo vzťahu k ľuďom je veľmi priateľský. Ovláda základné povely, vie chodiť na vôdzke aj popri nohe človeka.

Asi trojročný kríženec labradora **Hery** bol priviazaný o bránu útulku. Je vychudnutý a trochu kríva na zadnú nohu. S ostatnými obyvateľmi útulku sa dobre znáša. Je prítulný a trochu žiarlivý, ale neagresívny. Je vhodný na dvor.

Brenda je ešte šteniatko – kríženec labradora vo veku asi deväť mesiacov. Bola nájdená bez obojka, ale na vôdzke chodiť vie a ovláda základné povely. Je priateľská, poslušná, hravá a nekonfliktná. Vhodná je k deťom, na dvor i do bytu.

V prípade záujmu možno stanicu navštíviť osobne alebo využiť telefonický kontakt 0915 785 007. Podľa nariadenia, ktoré platí v Trenčíne od 1. januára, ľudia, ktorí si osvoja psíka z karanténnej stanice, budú oslobodení od dane za psa. (EV)

Rubrika Otázky a odpovede pomáha riešiť problémy v meste

■ Aká je možnosť umiestniť do škôlky dieťa s potravinovou alergiou? V prípade, že škôlka neposkytuje takúto stravu, je možné priniesť dieťaťu vlastnú? Daniela Vallová

Danica Lorencová, Školské zariadenia mesta Trenčín, m. r. o.:

V MŠ Opatovská poskytujeme stravovanie pre takéto deti s tým, že dieťa odoberá stravu z MŠ, ale rodičia si nosia chlieb, pečivo a múku na zahustenie. Kuchárka prispôsobuje stravu dieťaťu. Povinnosťou rodiča je priniesť potvrdenie od lekára v žiadosti o prijatie alebo zvlášť. Ak máte záujem, prosím prihláste sa čím skôr u riaditeľky MŠ Opatovská.

■ Všimol som si, že je opláštená iba polovica vonkajšieho plášťa štadióna, plánuje sa nejaké dokončenie zvyšných dvoch častí v dohľadnej dobe? Jaroslav Gábriš

Robert Buchel, Mestské hospodárstvo a správa lesov, m. r. o.:

O danom probléme vieme. Všetko je otázka financií. Momentálne je na ZŠ P. Demitru dokončenie opláštenia jedným z najmenších problémov. Prvoradá je rekonštrukcia chladenia a následne môže prísť na rad opláštenie a iné.

■ Prečo bola volebná miestnosť z Gymnázia Ľ. Štúra v parlamentných voľbách 2012 premiestnená do DSS na Piaristickú ulicu? Ešte nikdy som nevolil v tak nedôstojnom prostredí... Ján Bunčák

Erika Ságová, hovorkyňa MsÚ:

Volebný okrsok č. 2 bol daný do Domu opatrovateľských služieb, nakoľko z Gymnázia Ľ. Štúra počas trvania volieb v roku 2010 zmizli pomerne hodnotné veci a riaditeľ gymnázia už nemal záujem poskytnúť nám priestory. Na základe toho sme mali jedinú možnosť, a síce zriadiť volebnú miestnosť v našom zariadení na území tohto okrsku. Iné priestory sme nenašli, len tie, ktoré boli na druhom poschodí. Občania mali možnosť využiť dva výťahy. Sme si vedomí toho, že stiesnené podmienky vyžadovali trochu zhovievosti a tolerancie, za čo občanom ďakujeme.

■ Kde by som sa mohla dostať k žltým vreciam na plasty? Bývame na Potočnej ulici. Stáva sa mi dosť často, že nachystáme plné vrecia v deň vývozu pri smetnú nádobu, ale nové vrecia si nenájdeme. Potom musíme pri najbližšom vývoze striehnuť na smetiarov a prosiť ich, aby nám dali aspoň jedno vrece. Pri ďalšom vývoze nachystáme plné vrece a znova sa situácia zopakuje. Eva Dobiašová

Zuzana Čachová, útvar stavebný, životného prostredia, dopravy a investícií:

Pri vývoze plastov z mestských častí, kde je zavedený vrecový zber, by posádka Marius Pedersen, a.s. mala vždy nechať taký počet nových žltých vriec, koľko je vyložených plných. Ak sa náhodou stane, že si žlté vrecia nenájdete, v Klientskom centre na Mestskom úrade v Trenčíne, resp. na útvare stavebnom, životného prostredia, dopravy a investícií na Farskej ulici vám nové žlté vrecia vydáme.

■ Ktorá firma vyhrala konkurz na optimalizáciu MHD a odkedy bude možné, aby občania pripomienkovali návrh, ktorý, ako uvádzate, má v druhej polovici roka vstúpiť do platnosti. Druhá otázka, prečo ráno po siedmej na jednotke ide z Juhu krátke vozidlo, keď doteraz jazdilo dlhé? Milan Hladký

Jarmila Maslová, útvar stavebný, životného prostredia, dopravy a investícií:

Optimalizácia MHD nebude vykonaná prostredníctvom externej mimotrenčianskej firmy, ale úprava trás a cestovného poriadku bude plne v réžii SAD Trenčín, a. s. a Mesta Trenčín. To, či cestovný poriadok bude po jeho prehodnotení daný verejnosti na pripomienkovanie, ešte nie je rozhodnuté.

Na ranný spoj linky č. 1, ktorý odchádza z Ul. gen. Svobodu o 7.05 h bol nasadený krátky voz s kapacitou 108 osôb z dôvodu, že priemerná obsaditeľnosť uvedeného spoja na celej jeho dĺžke je 70 cestujúcich a nasadzovať kĺbový autobus je pri uvedenej obsaditeľnosti neefektívne.

■ Dokedy bude parkovisko na Hviezdoslavovej ul. v takom dezolátnom stave? Eva Mikušova

Beáta Tichá, útvar stavebný, životného prostredia, dopravy a investícií:

Parkoviská a komunikáciu na Hviezdoslavovej ulici podľa platného stavebného povolenia má rekonštruovať stavebník Drevokov Krupina, s.r.o. V rámci rekonštrukcie budú vybudované parkovacie miesta a aj komunikácia. Realizácia rekonštrukcie by mala byť zrealizovaná v jarných mesiacoch tohto roku.

■ Koľko stojí mesačný nájom v nájomnej garsónke od mesta Trenčín? A koľko je mesačné nájomné v takomto jednoizbovom byte? Ak by som dostala pridelený byt, môžem si tam zapísať trvalý, prípadne aspoň prechodný pobyt? Som Trenčianka. Monika Gavendová

Andrea Fraňová, útvar majetku mesta:

Nájomné v garsónke alebo menšom 1-izbovom byte sa pohybuje v náväznosti na počet bývajúcich od 100 do 130 € a vo väčšom 1-izbovom byte od 120 do 160 €. V prípade pridelenia sociálneho bytu je možnosť aj zmeny trvalého alebo prechodného pobytu. Tieto byty však nie sú pridelované na dobu neurčitú, ale len na dobu určitú max. na 3 roky s možnosťou predĺženia, ak sú splnené podmienky v zmysle zákona 443/2010 Z. z. o dotáciach a sociálnom bývaní.

■ Kto a podľa čoho stanovil poplatok za odvoz smetí? Sme starší manželia žijúci v rodinnom dome v okrajovej časti mesta. Vyprodukovaný odpad nám stačí vyniesť 1x mesačne. rodina C.

Zuzana Čachová, útvar stavebný, životného prostredia, dopravy a investícií:

Výška poplatku za komunálny odpad a drobný stavebný odpad vychádza z reálnych nákladov vynaložených na zabezpečovanie činností odpadového hospodárstva. Sú to náklady na zber, prepravu a uloženie odpadu na skládku, na zabezpečovanie separovaného zberu, na jarné a jesenné upratovanie, na prevádzku zberných dvorov, na odstraňovanie nelegálnych skládok, na spracovanie bioodpadu v kompostárni, na vývoz pouličných smetných kastlíkov.

Vývoz minimálne 1-krát za 14 dní je stanovený Všeobecne záväzným nariadením č. 4/2004 O odpadoch a je tak určený z hygienických predpisov.

Všetky informácie a omnoho viac nájdete na mestskej webovej stránke

www.trencin.sk

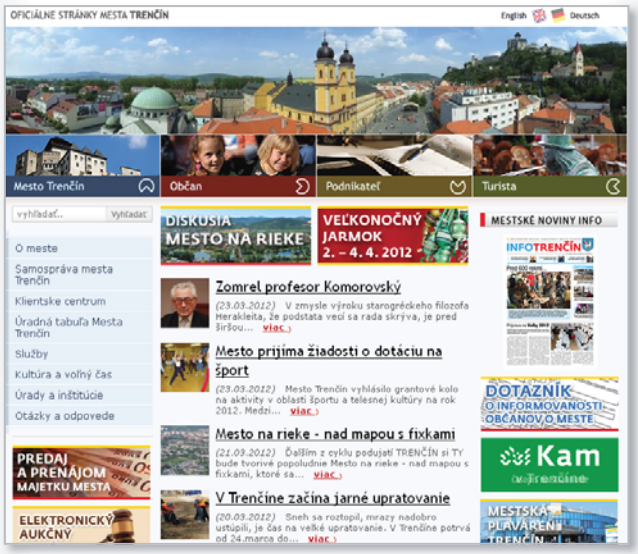

Názov periodickej tlače: **INFO TRENČÍN**. Vydavateľ: Mesto Trenčín, IČO: 00312037. Vychádza raz mesačne. Uzávierka čísla je vždy 20. v mesiaci. Ročník XIV. Náklad 24 000 ks. Adresa vydavateľa: INFO, Mierové nám. 2, 911 64 Trenčín. Tel.: 032/650 42 87, fax: 032/650 42 16, e-mail: info@trencin.sk, zodpovedný redaktor: Richard Nemec, grafik: Radoslav Jánoš. Nevyžiadané rukopisy redakcia nevracia a nehonoruje. Tlač: MERKANTIL. Distribúcia: I. D. Marketing Slovensko. ISSN 1338-6832. Evidenčné číslo: EV 3517/09. Nepredajné, rozširované do schránok všetkých domácností v meste Trenčín.

KINO
DIVADLO
VÝSTAVY
KONCERTY
PRE DETI
VOĽNÝ ČAS

Kam v Trenčíne

apríl 2012

KINO

ARTKINO METRO

Mierové nám. 4, tel.: 032/743 44 15, www.lampart.sk

1. 4. | 16.00 | Niko a cesta ku hviezdam

Dobrodružný animovaný film pre celú rodinu o malom sobíkovi Nikovi. Niko verí, že otec, ktorého nikdy nepoznal, je jedným zo svetoznámej letky Santa Klausa. Jeho najväčším snom je naučiť sa lietať rovnako dobre ako jeho otec.

1. 4. | 19.00 | Lidice

Nie každý vie, že udalosť, ktorá otriasla celým svetom, začala ako príbeh obyčajného sukničkára. Václav Fiala sa zamiluje do Aničky zo Sudetov, doma ho však čaká tehotná žena. List, v ktorom Aničku lživo informuje, že niečo podnikol a musí odísť do ústrania, poslúži krátko po atentáte na Reinharda Heydricha ako zámienka k vyhladeniu Lidíc…

4. – 6. 4. | 19.00 | Lóve

Maťo žije bezstarostný život bez pravidiel. Spolu so svojím kamarátom z detstva Tomášom kradnú autá pre autoservis. Jeho život sa radikálne zmení, keď spozná Veroniku, do ktorej sa zamiluje. Veronika žije slušný život študentky vysokej školy. Je z detského domova, býva na internáte, ktorý jej platí škola. Stále sa snaží skontaktovať so svojou mamou, ktorú nikdy nevidela. Maťo jej o sebe nehovorí celú pravdu, radšej chce kvôli nej zmeniť svoj doterajší život.

5. 4. | 15.30 | Ozveny festivalu študentských filmov

15.30 | **Blok animovaných filmov**
16.30 | **Blok dokumentárnych filmov**
17.30 | **Blok hraných filmov**

10. – 11. 4. | 19.00 | Jack sa chystá vyplávať

Jack, šofér limuzíny, sníva o práci v newyorskej hromadnej doprave. Miluje reggae. Väčšinu voľného času trávi so svojím spolupracovníkom a najlepším kamarátom Clydom a jeho ženou Lucy. Vďaka nim sa zoznámi s Connie, ktorá pracuje v brooklynskom pohrebnom ústave. Jack sa zrazu učí variť a dokonca plávať, aby mohol v lete vziať Connie na jej vysnívané člnkovanie. Kým sa Jack a Connie pomaly oddávajú rodiacej sa láske, manželstvo Clyda a Lucy sa otriasa v základoch. Oba páry sa musia vyrovnať s nevyhnutným osudom svojich vzťahov.

12. 4. | 19.00 | Control

Debut úspešného autora videoklipov Antona Corbijna rozpráva príbeh posledných siedmich rokov života Iana Curtisa, speváka legendárnych britských Joy Division, ktorí na konci sedemdesiatych rokov spolu s ostatnými kapelami z Manchesteru definovali nový smer populárnej hudby. Čiernobiela kamera sleduje Curtisa od jeho prvých experimentov s drogami cez založenie Joy Division až po jeho samovraždu v máji 1980.

13. 4. | 16.30 | Filmový klub mladých: Anime play

Projekcia japonských animovaných filmov spojená s krátkou prednáškou na tému japonská animovaná tvorba.

13. – 15. 4. | 19.00 | Nevestinec

Obdobie veľkých sociálnych zmien na prelome deväťnásteho a dvadsiateho storočia postihlo aj slávne parížske nevestince. Svetu, v ktorom sa na jednej strane ponúkala krása a potešenie, zároveň však ukrýval bolesť a poníženie, hrozil zrazu zákaz existencie. Nevestinec je súcitný film nielen voči utrpeniu, útlaku, trpkosti a zneužívaniu, ktoré sú také typické pre prostredie nevestincov, ale najmä voči dievčenskosti žien, ktoré v nich žijú, voči ich sexualite, kamarátstvu, ženskosti a umelej predstieranej láske, ktorú prežívajú.

15. 4. | 16.00 | Lovci drakov

Pripravte sa na prieskum ostrovov, kde

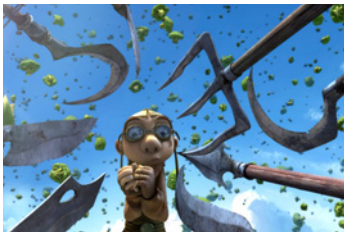

nebezpečenstvo číha za každým rohom, na zoznámenie sa s najstatočnejšími hrdinami sveta a na najrýchlejší beh svojho života – ten budete nevyhnutne potrebovať, keď sa na vás pohrnú draci z oboch strán Veľkej západnej steny. Títo draci môžu byť väčší než ostrov alebo úplne maličkí – chrlia alebo prskajú oheň, lietajú alebo sa plazia, sú skrátka všade a každý je iný.

18. – 22. 4. | Febiofest

18. 4.	17.00	**Lollipop Monster**
18. 4.	19.15	**Rozchod Nadera a Simin**
19. 4.	17.00	**Win Win**
19. 4.	19.15	**Lono**
20. 4.	17.00	**Happy, Happy**
20. 4.	19.15	**Volám sa Oliver Tate**
21. 4.	17.00	**Gajdoš Antalík**
21. 4.	17.20	**Neha**
21. 4.	19.15	**Poupata**
22. 4.	17.00	**Poupata**
22. 4.	19.15	**Zabriskie Point**

24. 4. | 19.00 | Svetlá v súmraku

Príbeh osamelého nočného strážnika bezpečnostnej agentúry v Helsinkách. Ten si žije svoj tichý, nenápadný a nudný súkromný život, ktorý neosviežuje ani rutinná práca, kde ho navyše rôznym spôsobom ponižujú. Ale náš hrdina je skromný a čestný človek, presvedčený o tom, že osud je už raz taký a nedá sa zmeniť. Jeho každodennosť však odrazu naruší krásna chladná blondína Mirja, do ktorej sa zamiluje. Lenže Mirja ho vtiahne do sveta zločinu, z ktorého niet úniku.

25. 4. | 19.00 | Juha

Juhani Aho patrí medzi najvýznamnejších fínskych a všeobecne škandinávskych spisovateľov prvej polovice 20. storočia. Vo svojom diele vychádzal z folklóru a špecifík života fínskej spoločnosti. Román Juha (1911) patrí k jeho najslávnejším dielam. Filmová adaptácia v podaní Aki Kaurismäkiho je v mnohom ojedinelá. V časoch vyspelej filmovej technológie – 88 rokov po prvom vydaní románu – sa Kaurismäki rozhodol nakrútiť film o Juhovi ako nemý.

26. 4. | 19.00 | Muž bez minulosti

Neznámy muž je trojicou násilníkov takmer ubitý v parku pred helsinskou vlakovou stanicou. Prežije vlastnú smrť a preberá sa v kolónii bezdomovcov a chudákov na periférii, pri morskom brehu. Tu začína nový život bez minulosti, z ktorej si nič nepamätá. Zoznámi sa s osamelou členkou Armády spásy Irmou a spolu prežívajú šťastné chvíle. Keď sa nakrátko nato stane rukojemníkom dobráckeho bankového lupiča a potom sa ocitne v opatere byrokratickej polície, vyjde jeho minulosť najavo...

27. 4. | 16.30 | Filmový klub mladých: Anime play

Projekcia japonských animovaných filmov spojená s krátkou prednáškou na tému japonská animovaná tvorba.

27. – 29. 4. | 19.00 | Le Havre

Najnovší film fínskeho režiséra Akiho Kaurismäkiho je plný irónie a čierneho, ale jemného humoru. Príbeh sympatického čističa topánok Marcela Marxa sa odohráva vo francúzskom prístavnom meste Le Havre. Marcel žije šťastne s milovanou ženou Arlettou a trávi čas v obľúbenom bare. Do života mu však náhle vpadne trinásťročný africký chlapec na úteku. Marcel sa chce zachovať ako správny muž a rozhodne sa chlapca ochrániť pred políciou a deportáciou.

29. 4. | 16.00 | Šmolkovia

Malí, milí modrí hrdinovia, ktorí sprevádzali detstvo mnohých z nás sa opäť vracajú, tentoraz priamo na plátna kín a to v 3D podobe. Príbeh sa začína v animovanej dedinke Šmolkov, kde prebieha večná naháňačka a naťahovanie sa so zlým čarodejníkom Gargamelom a jeho ryšavým kocúrom Azraelom.

DIVADLO

POSÁDKOVÝ KLUB (bývalý Dom armády)

Hviezdoslavova 16, tel.: 0960 333 815

16. 4. | 19.00 | Divadlo v Řeznické, Praha: Ředitelská lóže

Divadlo v Řeznické... Veľké divadlo na malej scéne, prichádza z Prahy do Trenčína,

aby nám predstavilo české herecké legendy, Stanislava Zindulku a Aloisa Švehlíka v čiernej komédii o chlapskom priateľstve, rivalite i láske. Klauni, starí komedianti, Learovia a Hamleti, čo všetko prežili, po čom túžili, čo sa s nimi dialo naozaj a ako to všetko dopadlo. Čo je vlastne riaditeľská lóža? Kto v nej sedí? Vynikajúci herecký výkon v podaní Stanislava Zindulku a Aloisa Švehlíka.

25. 4. | 19.00 | Bengt Ahlfors – Iluzionisti
Stretnutie dvoch odlišných ľudí: mladej, energickej, mierne idealistickej začínajúcej spisovateľky a starnúceho, zatrpknutého, skeptického až cynického herca vytvára dobré zázemie pre vtipné situácie a dialógy.

29. 4. | 19.00 | Lúčnica
Pri príležitosti životného jubilea Štefana Nosáľa sa súbor Lúčnica predstaví s programom Lúčnica môj život.

KLUB LÚČ
Ul. kniežaťa Pribinu 2, tel.: 0903 027 910, www.klubluc.sk

4. 4. | 19.00 | Silné reči – Stand up comedy
Silné reči je zoskupenie stand-up komikov pod vedením Jána Gorduliča. Život každého z nich je plný výrazných bojov a frustrácií a všetci sú príliš lakomí na to, aby si zaplatili poriadneho psychiatra. Tieto frustrácie si už dva roky liečia pravidelnými, pre každého, okrem nich samých, vtipnými komediálnymi monológmi v stand-up comedy show.

23. 4. | 19.00 | Tri tvorivé tvory
Večer divadelnej improvizácie.

KINO HVIEZDA
Ul. kniežaťa Pribinu 2

14. 4. | 18.30 | Trenčianske Hradné Divadlo – Matka

Mimoriadne príťažlivo spracovaná slovenská klasika Júliusa Barča – Ivana nezaprie pečať mladosti režiséra. Výborné herecké výkony skúsených hercov vás presvedčia. Odporúčame maturantom, hra je súčasťou maturitných otázok.

22. 4. | 18.00 | Divadlo Normálka – Ochotníci

Ochotníci sú činoherným predstavením, ktoré ponúkne humor, zamyslenie a oživenie vo forme pôvodných piesní so živou aj reprodukovanou hudbou. Príbeh sa odohráva v dedinskom hostinci. Hlavnou dejovou líniou je nácvik divadla v podaní dedinského ochotníckeho súboru pod vedením nedoštudovaného, ale o to ambicióznejšieho režiséra.

27. 4. | 20.00 | Chutilo vám, páni?

Najnovšia autorská divadelná hra Pavla Seriša. Ide o predstavenie jedného herca z podivného sveta reštaurácií a čašníkov. Herec odohrá viac ako 20 rôznych charakterov, používa minimum rekvizít a počíta s aktívnou predstavivosťou diváka. Komédia je zmesou divadla, pantomímy, absurdity a tanca a snaží sa využívať charakterovú, situačnú, slovnú i pohybovú komiku.

ZOC MAX
Ul. gen. M. R. Štefánika 426, www.ocmax.sk/trencin

2. 4. | 16.00, 18.00 | Partička
Zábavná show.

VÝSTAVY

GALÉRIA M. A. BAZOVSKÉHO
Palackého 27, tel.: 032/743 68 58, www.gmab.sk

Miloš Alexander Bazovský – stála expozícia
Dielo Miloša Alexandra Bazovského je dominantou zbierkového fondu galérie a patrí ku skvostom slovenského výtvarného umenia. Inovovanú expozíciu Miloša Alexandra Bazovského pripravenú pri príležitosti 40. výročia založenia galérie tvorí 52 malieb a 18 kresieb.

1. 4. – 20. 5. | Indefinite Scenery
Výstava predstaví najnovšiu tvorbu šiestich mladých slovenských maliarov Dávida Baffiho, Michala Czinegeho, Eriky Miklošovej, Moniky Mikyškovej, Kristíny Šimekovej a Lucie Tallovej.

1. 4. – 20. 5. | Oleg Denysenko: Antiquitas Nova
Oleg Denysenko je jedným z mála ukrajin-

ských grafikov, ktorí zaujali medzinárodné publikum. Jeho diela sa nachádzajú v prestížnych múzeách mnohých krajín Európy i v Amerike. Denysenko zaujal spracovaním tém a inklináciou ku klasickej technike leptu. Okrem grafiky sa venuje kresbe, maľbe a plastike.

MESTSKÁ VEŽA
Sládkovičova ul., tel.: 032/650 42 10

1. – 30. 4. | Cesty a návraty

Výstava fotografií Jana Tluku z obdobia 2001 – 2011. Vernisáž sa uskutoční 30. 3. o 17.00 hod. Od 1. 4. je veža otvorená denne od 10.00 do 20.00 hod. Súčasťou výstavy sú fotografie, ktoré si môžete pozrieť v Mestskej klubovni (KIC, Mierové nám.)

OBVODNÝ ÚRAD TRENČÍN

10. – 20. 4. | Prečo som na svete rád, rada
17. ročník celoštátnej putovnej výstavy s protidrogovým zameraním.

VÝSTAVISKO EXPO CENTER, a.s.
Pod Sokolicami 43, www.expocenter.sk

11. – 14. 4. | Poľovníctvo
5. ročník výstavy poľovníckych potrieb.

11. – 14. 4. | Záhradkár
18. ročník veľtrhu potrieb pre záhradkárov.

11. – 14. 4. | Včelár
16. ročník výstavy včelárskych potrieb a včelích produktov.

POSÁDKOVÝ KLUB (bývalý Dom armády)
Hviezdoslavova 16, tel.: 0960 333 815

1. – 24. 4. | Sviatky jari
Výstavka ručných prác s veľkonočnou tematikou.

1. – 30. 4. | Aktivity panoráma
Fotovýstava zachytávajúca priebeh široko ladených dobrovoľníckych činností našich dobrovoľníkov a sympatizantov, mladých ľudí nielen z Trenčína, ktorí navštevujú aktivity, centrá alebo inak spolupracujú s neformálnou skupinou dobrovoľníkov.

2. – 24. 4. | NaŠa natÁlka
Výstavka výtvarných prác žiačky s Downovým syndrómom.

KULTÚRNE CENTRUM AKTIVITY
Kyjevská 3183, tel.: 032/658 26 08, www.kcaktivity.sk

1. – 30. 4. | Keramická tvorba Denisa Žuchu
Výstava kreatívnych keramických výrobkov 15 ročného Denisa Žuchu.

1. – 30. 4. | Neporiadok v nás
Fotovýstava zachytávajúca obraz správania sa človeka – pána tvorstva k prírode. Autormi fotografií sú dobrovoľníci, aktivisti a ochrancovia prírody okolo nás.

VEREJNÁ KNIŽNICA M. REŠETKU V TRENČÍNE
Hasičská 1, 1. posch.

2. – 30. 4. | Trenčín – slobodné kráľovské mesto
Výstavky literatúry pri príležitosti 600. výročia udelenia výsad Slobodného kráľovského mesta Žigmundom Luxemburským.

VEREJNÁ KNIŽNICA M. REŠETKU V TRENČÍNE
Nám. SNP č. 2.

2. – 30. 4. | Trenčín – slobodné kráľovské mesto
Výstavky literatúry pri príležitosti 600. výročia udelenia výsad Slobodného kráľovského mesta Žigmundom Luxemburským.

KULTÚRNY DOM ZLATOVCE
Hlavná ulica

27., 28. 4. | 9.00 – 18.00 | Výstava skalničiek, sukulentov a bonsají
Výstava spojená s ponukou výpestkov skalničiek, konifér, kaktusov a sukulentov.

KONCERTY

PIANO KLUB
Pod Sokolicami 16, tel.: 032/744 50 81, www.pianoclub.sk

5. 4. | 20.00 | HEX

Koncert.

8. 4. | 19.00 | Veľký Nočný Rock
Electric Lady (Led Zeppelin revival), Experiment (TN), Simplify (TN) a ďalší.

13. 4. | 18.00 | Kapely starnú, ...nech žije zmena.
Happening starých kapiel Trenčianskeho kraja, ich priateľov, fanúšikov a rodinných príslušníkov. Ako hosť vystúpi Janko Lehotský (Modus).

17. 4. | 19.00 | Fragile

Slovenská hudobná formácia zložená z populárnych osobností, známych z rôznych televíznych seriálov, divadelných, muzikálových produkcií či TV show. Bez použitia hudobných nástrojov, teda a cappella, skupina interpretuje známe rock – pop – jazzové hity svetových umelcov.

20. 4. | 18.00 | KVASfest – absolution
Voľné pokračovanie KVASfestu. Táto mutácia je však zameraná na mladú generáciu. Predstavia sa najpopulárnejšie mladé klubové kapely: Zoči Voči, The Paranoid, Vandali, Before the zero day, Brainscan.

27. 4. | 19.00 | AYA-20 rokov v zayati + hostia tour 2012
Koncert.

28. 4. | 21.00 | Narodeniny Radio Go DeeJay

Go DJS, Kristína, DJ P.M.C., Marco van Polo, Martin Bieber a Papajam.

30. 4. | 20.00 | Majk Spirit
Ďalej účinkujú Grimaso a LiveBand.

KLUB LÚČ
Ul. kniežaťa Pribinu 2, tel.: 0903 027 910, www.klubluc.sk

6. 4. | 22.00 | Reggae night live
Účinkujú: U-Ceee + Damalistik + Dj Bass(t)art.

7. 4. | 20.00 | Gride + Sheeva Yoga
Live fastcore koncert kapiel z Čiech.

11. 4. | 20.00 | The canyon observer
Koncert.

13. 4. | 21.00 | Korben Dallas + Jess Klein (USA)

Kapela Korben Dallas vydala pred pár týždňami debutový album Pekné cesty.

14. 4. | 20.00 | Houba + Punk Floid + Buried day burned
Punk rock koncert.

19. 4. | 20.00 | Davová psychóza
Po dlhšej koncertnej prestávke zapríčinenej dlhodobým pobytom speváka Davovej psychózy Jana Kassu v ďalekej Austrálii sa v polovici marca vracia na nejaký čas na Slovensko, aby spolu s kapelou odpálil mesačné turné po Slovensku a Českej republike v mesiaci apríl. Davová psychóza tento rok oslavuje zároveň už aj svoje 25-te výročie!

20. 4. | 22.00 | Breaking soundz 48
Rioteer (HOL), Wychitawacs, Face2bass crew. Dnb event.

21. 4. | 20.00 | Live koncert & live act
Dead janitor, I like you hysteric (INDIE-POP), The bright eye (INDIE).

27. 4. | 21.00 | Hafner & Beyuz feat. ZetuZeta
Dj event.

28. 4. | 20.00 | Noplus + Bod omylu
Live koncert

EVANJELICKÝ KOSTOL
Rozmarínová ulica

21. 4. | 18.00 | Ruská Veľká noc

Koncert Veľkého zboru donských kozákov.

PIARISTICKÝ KOSTOL SV. FRANTIŠKA XAVERSKÉHO
Mierové námestie

28. 4. | 19.00 | Festivia chorus – komorný spevácky zbor Velká Lhota u Dačic
Duchovné a capella skladby ôsmich storočí (stredovek, renesancia, barok, romantizmus, 20. storočie, populáry a spirituály).

GALÉRIA M. A. BAZOVSKÉHO
Palackého 27, tel.: 032/743 68 58, www.gmab.sk

15. 4. | 18.00 | Klavírny recitál – Jan Jiraský
Koncert v rámci festivalu Trenčianska hudobná jar.

22. 4. | 18.00 | Komorný koncert
Jozef Podhoranský (violončelo), Mária Heinzová (klavír). Koncert v rámci festivalu Trenčianska hudobná jar.

TRENČIANSKE MÚZEUM
Mierové námestie 46, tel.: 032/743 44 31, www.muzeumtn.sk

29. 4. | 18.00 | Komorný koncert
Silvia Stašková, Adriana Antalová (flauta – harfa). Koncert v rámci festivalu Trenčianska hudobná jar.

POSÁDKOVÝ KLUB (bývalý Dom armády)
Hviezdoslavova 16, tel.: 0960 333 815

17. 4. | 19.00 | Naďa Urbánková v programe Rande s Naďou
Legenda československej populárnej hudby, 5-násobný Zlatý slávik, dlhoročná členka kultového divadla SEMAFOR, stála spolupracovníčka Suchého, Šlitra, Grossmanna, Šimeka, Hegerovej, Pilarovej, Voborníkovej...

25. 4. | 17.00 | Hrajú nám pre radosť
Koncert detí Základnej umeleckej školy.

PRE DETI

VEREJNÁ KNIŽNICA M. REŠETKU V TRENČÍNE

23. 4. | 10.00 | Hľadáme stratenú rozprávku
Čítanie rozprávok pre najmenšie deti a ich rodičov s MC Srdiečko. Miesta konania: Hasičská ul. č. 1, 1. posch. a pobočka Juh (v KC Aktivity), pobočka Dlhé Hony.

24. 4. | 10.00 | Hľadáme stratenú rozprávku
Miesto konania: pobočka Kubra (v Kultúrnom centre Kubra).

VEREJNÁ KNIŽNICA M. REŠETKU V TRENČÍNE
Hasičská 1, 1. posch.

1. – 30. 4. | Čítame s Osmijankom, pridaj sa aj ty!
Osmijanko, n. o. vyhlasuje pre žiakov vo veku 8 – 12 rokov literárno–spoločenskú súťaž, do ktorej sa môžu zapojiť prostredníctvom knižnice. Súťažné zošity sú k dispozícii v odd. pre deti a mládež na Hasičskej ul. 1.

1. – 30. 4. | Trenčín – slobodné kráľovské mesto
Pri príležitosti 600. výročia udelenia kráľovských výsad mestu Trenčín pozývame žiakov a pedagógov ZŠ dozvedieť sa viac o histórii svojho mesta hravou formou. Bližšie informácie a termíny treba dohodnúť na tel. čísle: 032/746 07 15 alebo e-mailom na: deti@vkmr.sk.

KLUB LÚČ
Ul. kniežaťa Pribinu 2, tel.: 0903 027 910, www.klubluc.sk

1. 4. | 16.00 | Detský divadelný klub: Divadlo Koráb: Kocúr v čižmách

15. 4. | 15.00 | Detský divadelný klub: Divadlo Buchty a loutky: Zlatá husa

29. 4. | 16.00 | Detský divadelný klub: Divadlo Kolomaž: Červená čiapočka

GALÉRIA M. A. BAZOVSKÉHO
Palackého 27, tel.: 032/743 68 58, www.gmab.sk

4., 18. 4. | 9.30 – 11.30 | Galerkovo
Veselé tvorivé stretnutie pre deti do 6 rokov a ich rodičov. Deti sa hravým a zábavným spôsobom oboznamujú s výtvarným umením. Učia sa pracovať s farbou, tvarom a rôznymi materiálmi.

MATERSKÉ CENTRUM SRDIEČKO
Hviezdoslavova 6, tel.: 032/743 04 32, www.mcsrdiecko.sk

3., 10., 17., 24. 4. | 9.00 – 9.45 | Joga pre mamičky
Vhodné v období po pôrode, po šestonedelí, môžete prísť s dieťatkom. V pobočke MC Srdiečko v KC Stred.

3., 17. 4. | 10.00 – 12.00 | Riekankovo
Deti a mamy sa spoločne hrajú pri riekankách v pobočke MC v KC Stred.

3., 10., 17., 24. 4. | 17.00 | Cvičenie rodičia s deťmi
V telocvični ZŠ Dlhé Hony.

4., 11., 18., 25. | 17.00 | Cvičenie rodičia s deťmi
V Sokolovni na Sihoti.

22. 4. | 16.30 | Bábkové divadlo pre deti a rodičov: Nepatríme na smetisko
Spoločne sa naučíme, že smeti a staré spotrebiče nepatria do prírody, že prírodu treba chrániť a starať sa o ňu. V KC Stred.

KULTÚRNE CENTRUM AKTIVITY
Kyjevská 3183, tel.: 032/658 26 08, www.kcaktivity.sk

1. – 30. 4. | Tancujúce tigríky – tanečné jasličky
Prvé tanečné jasličky pre deti od 1,5 roka s rodičom pod vedením skúsenej lektorky Petry Pevnej. Informácie na 0903 783 724 alebo tancujuce.tigriky@gmail.com.

3., 10., 17., 24. 4. | 15.00 – 17.00 | Klub malých keramikárov

Tvorivé dielne pre deti od 6 – 14 rokov s výučbou základnej práce s hlinou a glazúrou a inými netradičnými materiálmi. Do klubu je možné sa prihlásiť aj počas školského roka.

4., 11., 18., 25. 4. | 16.00 – 18.00 | Tvorenie s potešením s tetou Aničkou
Tvorivé popoludnie pre deti od 3 rokov v sprievode rodičov. Teta Anička pripravuje pre deti netradičné výtvarné techniky so zameraním na rozvíjanie jemnej motoriky rúk a tvorivého myslenia. Kapacita kurzu je obmedzená. Prihlásiť sa je možné každý týždeň do utorka 19.00 hod. u lektorky Aničky na tel. č. 0915 764 866.
4. 4. | **Sypané obrázky z farebného piesku**
11. 4. | **Výroba z hliny**
18. 4. | **Rámiky zo špachtlí**
25. 4. | **Postavičky z črepníka**

4., 11., 18., 25. 4. | 17.00 – 18.00 | Habibti
Orientálna tanečná skupina pre deti od 4 do 8 rokov. Brušné tance cez rozprávky pre chlapcov aj dievčatá.

6., 13., 20., 27. 4. | 15.00 – 16.00 | Aj my máme šikovné prsteky
Tvorivé a keramické workshopy pre deti so zdravotným postihnutím.

6., 13., 20., 27. 4. | 16.30 – 18.00 | Džamal junior
Orientálna tanečná skupina pre deti od 9 do 13 rokov.

VOĽNÝ ČAS

VÝSTAVISKO EXPO CENTER a.s.
Pod Sokolicami 43, www.expocenter.sk

28. 4. | 8.00 – 12.00 | Burza starožitností

POSÁDKOVÝ KLUB (BÝVALÝ DOM ARMÁDY)
Hviezdoslavova 16, tel.: 0960 333 815

3. 4. | 16.00 | Prehliadky včelstiev
Prednáša Ivan Štefánek.

5. 4. | 16.00 | Oslobodenie Trenčína
Prednáša npráp. v. v. Jozef Korený.

9. 4. | 16.00 | Všeobecné zásady rezu a tvarovanie ovocných drevín
Prednáša plk. v. v. Ing. Cyril Boldiš.

15. 4. | 9.00 – 12.00 | Celoslovenská burza zberateľov pivných kuriozít

19. 4. | 15.00 | Privítanie jari
Spoločenské stretnutie seniorov pripravuje Klub vojenských veteránov.

19. 4. | 16.00 | Mincovné reformy za vlády Františka Jozefa I. 1848 – 1916
Prednáša Ing. Ján Dibala.

KLUB LÚČ
Ul. kniežaťa Pribinu 2, tel.: 0903 027 910, www.klubluc.sk

18. 4. | 19.00 | Whiskyho cestovateľské kino: Južná Amerika
Spevák kapely Slobodná Európa Whisky, sa po dlhých rokoch cestovania po odľahlých kútoch piatich kontinentov rozhodol vytiahnuť na svetlo sveta svoje mnohé zážitky a fotografie zo svojich výprav.

30. 4. | 19.00 | Fascinujúci svet mimoriadnych videoklipov
Máte radi výnimočnú hudbu a jej filmové obrazy? Tak určite nezabudnite na večer najlepších videoklipov so šéfredaktorom portálu kinema.sk P. Konečným.

MATERSKÉ CENTRUM SRDIEČKO
Hviezdoslavova 6, tel.: 032/743 04 32, www.mcsrdiecko.sk

3., 10., 17., 24. 4. | 17.30 – 18.40 | Joga v tehotenstve
Vhodný pohyb v období tehotenstva pre rozhýbanie a uvoľnenie celého tela. V pobočke MC Srdiečko v KC Stred.

4., 11., 18. 4. | 10.30 | Mommies English Club
Mamy sa rozprávajú po anglicky.

4., 11., 18., 25. 4. | 17.00 | Cvičenie pre tehotné
V pobočke MC v KC Stred vedie pôrodná asistentka Zuzana Duncová.

5., 12., 19., 26. 4. | 10.30 | Mami spricht Deutsch
Mamičky sa rozprávajú po nemecky.

10., 24. 4. | 10.00 | Podporná skupina mamičiek v dojčení
V pobočke MC v KC Stred vedie laktačná poradkyňa Milka Hromníková.

12. 4. | 16.30 | Aké hračky sú vhodné pre moje dieťa…
Naučíme sa vyberať správne hračky v pobočke MC Srdiečko v KC Stred.

19. 4. | 16.30 | Workshop – učíme sa viazať babyšatky
Určené všetkým, ktorí chcú svojmu dieťatku dopriať láskavú náruč.

21. 4. | 9.00 – 18.00 | Rodičovský kurz
Kurz vhodný pre budúcich rodičov, ktorí hľadajú odborné odpovede na otázky týkajúce sa starostlivosti o bábätko, o dojčení, o nových prístupoch vo výchove. Stretneme sa s pediatrom, laktačnou poradkyňou, právničkou a psychologičkou. Je potrebná rezervácia vopred.

26. 4. | 16.30 | Baby signs
Kurz určený pre rodičov, ktorí chcú svojmu batoľaťu porozumieť. Je potrebné sa vopred prihlásiť.

VEREJNÁ KNIŽNICA M. REŠETKU V TRENČÍNE
Hasičská 1, 2. posch., tel.: 032/743 55 50, www.vkmr.sk

5. 4. | 16.00 | Literárny klub Omega
Pozvánka pre členov a priaznivcov literatúry na diskusiu i význame recenzie a literárnej kritiky a na čítačky vlastnej literárnej tvorby.

19. 4. | 16.00 | Prvé tri roky života
Ako formujú vplyv ranej detskej skúsenosti vo vzťahu s matkou na zdravý vývin dieťaťa. Diskutujú MUDr. D. Ralaus a MUDr. B. Birešová.

VEREJNÁ KNIŽNICA M. REŠETKU V TRENČÍNE
Nám. SNP č. 2, 1. posch.

4., 11., 18., 25. 4. | 8.00 – 9.30 | Babi, pošli mi to mejlom
Inštruktáž na zvládnutie základov PC a komunikácie prostredníctvom e-mailu pre seniorov. Kontakt na prihlásenie: 032/743 42 67, kl. 3.

MIEROVÉ NÁMESTIE

2. – 4. 4. | Veľkonočný jarmok
Predaj tradičných veľkonočných ľudovoumeleckých výrobkov.

KULTÚRNE CENTRUM AKTIVITY
Kyjevská 3183, tel.: 032/658 26 08, www.kcaktivity.sk

1. – 30. 4. | Cvičenie pre ženy
Cvičenie pre ženy zamerané na posilňovacie cviky v intervalovom cvičení s fázami odpočinku, ktorého výhodou je vysoký energetický výdaj, výsledkom je zlepšenie ohybnosti a schopnosti koordinácie, spevnené partie bokov, brucha, stehenných a sedacích svalov. Viac informácií na www.kcaktivity.sk.

1. – 30. 4. | Cvičenie Pilates
Cvičenie Pilates je zamerané na hlboký svalový systém, podporu krížovej chrbtice a laterálne hrudné dýchanie. Zostava cvikov natiahne skrátené a posilní oslabené svaly. Bližšie informácie a prihlasovanie na tel. č. 0905 705 431.

1. – 30. 4. | Fitness aerobic
Rytmický fitness aerobic pre ženy v každom veku. Na cvičenie nie je potrebné sa dopredu telefonicky nahlasovať.

1. – 30. 4. | Jumping
Novinka v cvičení. Jumping je skupinové cvičenie na patentových trampolínach, ktoré vedú vyškolení inštruktori. Jumping zlepšuje fyzickú a psychickú kondíciu jednoduchým a zábavným spôsobom. Prihlášky a informácie sa na www.vigi.sk.

2., 9., 16., 23., 30. 4. | 17.30 – 19.00 | Klub Francúzskej konverzácie
Stretnutie obdivovateľov francúzskeho jazyka s Madame Smejkalovou. Trojmesačný konverzačný klub je vhodný pre stredne pokročilých.

2., 9., 16., 23., 30. 4. | 19.00 – 20.00 | Raks shakri – choreografia
Kurz orientálnych brušných tancov je zameraný na kombinácie prvkov a tanečné kombinácie pre pokročilé tanečnice.

2., 9., 16., 23., 30. 4. | 20.00 – 21.00 | Orientálne tance pre začiatočníkov
Prostredníctvom orientálneho brušného tanca môže žena objavovať svoje telo, dokáže ním vyjadriť svoju povahu a dušu a stelesniť rôzne odtiene ženskosti.

3., 10., 17., 24. 4. | 16.45 – 17.45 | Zdravotný Pilates
Vhodný pre začiatočníkov a ľudí s bolesťami chrbta.

3., 10., 17., 24. 4. | 17.30 – 19.00 | Francúzsky jazyk začiatočníci
Trojmesačný kurz francúzskeho jazyka pre začiatočníkov s Madame Smejkalovou. V prípade záujmu pokračovať v kurze je možná príprava na francúzske skúšky DELF.

3., 10., 17., 24. 4. | 19.45 – 20.45 | Dance fitnes aerobic
Rytmický dance aerobic pre ženy v každom veku. Na cvičenie nie je potrebné sa dopredu telefonicky nahlasovať.

4., 11., 18., 25. 4. | 17.00 – 18.00 | Klub anglickej konverzácie s rodenými hovoriacimi z USA
Klub anglickej konverzácie vedený dobrovoľníkmi z Chicaga. Klub je určený pre mladých ľudí vo veku 13 – 30 rokov so záujmom o novú kultúru a konverzáciu.

4., 11., 18., 25. 4. | 18.30 – 20.00 | Kurz angličtiny pre mierne pokročilých a pokročilých
Kurz vedie Mgr. Daniela Hájková a je možné stále sa prihlásiť.

8., 15., 22., 29. 4. | 10.00 – 11.00 | Baletná príprava dospelí
Baletná príprava je základom dobrého zvládnutia tanca a najlepšou prípravou na tanec samotný. Tanečník ňou získa tanečné pozície, držanie tela, techniku točiek a výskokov, ohybnosť tela a naučí sa izolovať pohyby jednotlivých častí tela.

8., 15., 22., 29. 4. | 11.00 – 12.00 | Baletná príprava deti
Kurz je určený deťom od 6 rokov. Je vedený profesionálnou tanečnicou a pedagogičkou Nikol Quardovou, ktorá sa špeciálne venuje baletnej príprave detí.

10. 4. | 17.00 | Anjelské stretnutie s Jozefom Frtúsom
Prednáška spojená s anjelským meditačným stretnutím.

11. 4. | 16.30 – 20.00 | Cuisine francaise – špeciality francúzskej kuchyne
Špeciality francúzskej kuchyne s Elenou Segura a jej rodičmi. Príďte – naučíme sa variť národné jedlá Francúzska, porozprávame sa po francúzsky. Čo si navaríme, to si aj zjeme.

25. 10. | 18.00 – 20.30 | Klub Patchwork ručne šitý
Stretnutie priaznivcov klubu, ktorých spája netradičná technika – patchwork. V rámci klubu budú ženám k dispozícii všetky základné pomôcky (šablóny, rezák, pravítka, nožnice, ihly, aj predpripravené látky).

OC LAUGARICIO
Belá 7271, tel.: 032/658 53 94, www.laugaricio.com

28. 4. | 15.00 – 18.00 | Potešme svoje mamičky a babičky
Tvorivé dielničky pre všetky detičky s množstvom milých nápadov, ako potešiť na Deň matiek svoju mamičku a babičky. Venovať sa vám bude tím animátorov.

CENTRUM SENIOROV MESTA TRENČÍN
Osvienčimská č. 3, tel.: 032/743 45 35

16. 4. | 15.00 | Ako sa robí kniha
Beseda s Jozefom Lehockým o zbieraní materiálu na spevníky Trenčianskeho regiónu. Spolu si i zaspievame.

TRENČIANSKA ASTRONOMICKÁ SPOLOČNOSŤ
Opatovská 206

21. – 22. 4. | Meteorická expedícia Lyridy 2012
Expedícia sa uskutoční v lokalite Čiernachovské lúky v katastri obce Soblahov v blízkosti chaty pod Ostrým vrchom. Pozorovanie bude od 23.00 a potrvá 2 – 3 hodiny. Výsledky budú organizátorom spracované pre vedecké účely. Zraz účastníkov je o 19.00 na mieste pozorovania.

MIEROVÉ NÁMESTIE

30. 4. | 16.00 | Stavanie mája, viazanie stužiek – DFS Radosť

30. 4. | 16.30 | Koncert dychovej hudby Opatovanka

1. 5. | 9.30 – 16.00 | Otvorená európa – otvorené mesto

9.30 | Koncert detskej dychovej hudby Rudolfa Hečku z Dolnej Súče
10.30 | Divadlo Maska – Kto druhému jamu kope... a iné Ezopove bájky
11.30 | Detský folklórny súbor Radosť
13.00 | Tanečné skupiny Aura, Goonies a Country tanečná skupina Maryland
15.30 | Detský tanečný súbor Milagro, vokálna skupina Svetlana-show a víťazi súťaže Šanca mladým z Rigy

MESTSKÁ PLAVÁREŇ
Mládežnícka 4

6., 13., 20., 27. 4. | 16.00 – 17.00 | Liečebná telesná výchova a rehabilitačné plávanie
Cvičenie pre deti trpiace skoliózami a deformáciami chrbtice. Sprievod rodiča nutný.